1995

شىنجاڭ يىلنامىسى

شىنجاڭ ئۇيغۇر ئاپتونوم رايونلۇق تەزكىرە كومىتېتى

يىلنامىنى ياخشى تۇزۇپ، ئۇنىڭدىن ئوبدان پايدىلىنىپ، يىلنامىنىڭ ئىجتىمائىي ئۇنۇمىنى ئۆستۈرەيلى!

ئاپتونوم رايونلۇق پارتكومنىڭ مۇۋەققەت شۇجىسى ۋاڭ لىچۈەن

ئاپتونوم رايونلۇق پارتكوم، ئاپتونوم رايونلۇق خەلق ھۆكۈمىتىنىڭ تەستىقى بىلەن شىنجاڭ ئۇيغۇر ئاپتونوم رايونى قۇرۇلغانلىقىنىڭ 30 يىللىقىنىڭ تەبرىكلەۋاتقان پۇرسەتتە شىنجاڭ تارىخىدىكى تۇنجى يىلنامە — «شىنجاڭ يىلنامىسى» نەشردىن چىقىپ، ئەينى چاغدا ئاپتونوم رايونىمىزنىڭ مەدەنىيەت قۇرۇلۇشىدا مەيدانغا كەلگەن يېڭى شەيئى بولۇپ قالغانىدى. بۈگۈنكى كۈندە 11 - توم «شىنجاڭ يىلنامىسى» ئاپتونوم رايونىمىز قۇرۇلغانلىقىنىڭ 40 يىللىقىغا تەقدىم قىلىنغان سوۋغا سۈپىتىدە بېسىشقا بېرىلدى، بۇمۇ خۇشاللىنىشقا ۋە تەبرىكلەشكە ئەرزىيدىغان ئىش.

يولداش دېڭ شياۋپىڭ 1979 - يىل 10 - ئايدا جۇڭگو قامۇسى نەشرىياتىنىڭ مەسئۇلى بىلەن سۆھبەتلەشكەندە، يىلنامە تۇزۇپ، نەشر قىلىش ناھايىتى زۆرۈر. بۇ، دۆلەتنىڭ ئېھتىياجى، دەپ كۆرسەتكەنىدى: «شىنجاڭ يىلنامىسى» مەملىكىتىمىزنىڭ زامانىۋىلاشتۇرۇش قۇرۇلۇشى داۋامىدا رەھبەرلىكىنىڭ ئىلمىي تەدبىر بەلگىلىشىنىڭ ئېھتىياجىغا، ئىسلاھات ئېلىپ بېرىش، ئىشىكنى سىرتقا ئېچىۋېتىش ۋە شىنجاڭنىڭ ئىقتىسادىي، ئىجتىمائىي تەرەققىياتىنىڭ ئېھتىياجىغا، ھەر ساھە، ھەر كەسىپتىكىلەرنىڭ ئۇچۇر ماتېرىياللىرىغا بولغان بارغانسېرى كۆچىيىۋاتقان تەلىپىگە ئۇيغۇنلىشىش يۈزىسىدىن بارلىققا كەلگەن. ئۇن نەچچە يىلدىن بۇيان، ئۇ، ئاپتونوم رايونىمىزنىڭ ئىقتىسادىي ۋە ئىجتىمائىي تەرەققىيات تارىخىنىڭ ئىزلىرىنى سادىقلىق بىلەن خاتىرىلەپ، جەمئىيەتتىكى ھەر قايسى ساھەنى نۇرغۇن توغرا، ئىشەنچلىك ئۇچۇر ۋە ماتېرىياللار بىلەن تەمىنلەپ، شىنجاڭنىڭ ئىسلاھات ئېلىپ بېرىش، ئىشىكنى سىرتقا ئېچىۋېتىش ئىشلىرى ۋە سوتسىيالىستىك بازار ئىگىلىكى تۇزۇلمىسىنى بەرپا قىلىش ئۇچۇن تۆھپە قوشتى. «شىنجاڭ يىلنامىسى» مەملىكىتىمىز ۋە دۇنيانىڭ شىنجاڭنى چۈشىنىشىدىكى كۆزنەك، بارلىق كىتابخانىلارنىڭ ياخشى ئۇستازى ۋە ئوبدان دوستى بولۇپ قالدى.

90 - يىللار — ئۇچۇر دەۋرى. يىلنامە — ئۇچۇر يەتكۈزگۈچى، يىلنامىچىلىك — ئۇچۇر كەسپىدۇر. «شىنجاڭ يىلنامىسى» نى ئۇچۇر كەسپى دەپ قارىساق، شىنجاڭ يىلنامىسى تەھرىر بۆلۈمىدىكى يولداشلارنىڭ تىرىشچانلىقىدىن باشقا، يەنە ھەر دەرىجىلىك پارتىيە، ھۆكۈمەت رەھبەرلىرىنىڭ قوللىشى ۋە جەمئىيەتتىكى ھەر قايسى ساھەلەرنىڭ بۇ خىزمەتكە كۆڭۈل بۆلۈشىگە توغرا كېلىدۇ. مەن ھەر دەرىجىلىك رەھبىرىي كادىرلار ۋە يىلنامىگە ماقالە يازغۇچىلارنىڭ

بۇرۇنقىدەكلا يىلنامە خىزمىتىگە قىزغىن كۆڭۈل بۆلۈشىنى، ئۇنى قوللىشىنى، «شىنجاڭ يىلنامىسى» نى تېخىمۇ ياخشى چىقىرىپ، ئاپتونوم رايونىمىزنىڭ يىلنامىچىلىك ئىشلىرىنىڭ ساغلام تەرەققىي قىلىشىنى ئىلگىرى سۈرۈشنى ئۈمىد قىلىمەن.

شىنجاڭنىڭ زېمىنى كەڭ، بايلىقى مول، ئۇ، ئۇلۇغ ۋەتىنىمىزنىڭ گۈھەر زېمىنى. جۇڭگو كوممۇنىستىك پارتىيىسىنىڭ رەھبەرلىكىدە، شىنجاڭدىكى ھەر مىللەت خەلقىنىڭ 40 نەچچە يىللىق جاپالىق كۈرەش قىلىشى، بولۇپمۇ يېقىنقى ئون نەچچە يىلدىن بۇيانقى ئىسلاھات ۋە تەرەققىيات ئارقىلىق شىنجاڭنىڭ سىياسىي، ئىقتىسادىي، مەدەنىيەت قاتارلىق ھەر قايسى جەھەتلەردىكى خىزمەتلىرىدە شانلىق نەتىجىلەر قولغا كەلدى، مىللەتلەر ئىتتىپاق، جەمئىيەت مۇقىم بولغان، گۈللەپ ياشنىغان مەنزىرە بارلىققا كەلدى. نۆۋەتتە، دۆلەت شەرق بىلەن غەربنىڭ تەرەققىياتىدىكى پەرقنى كىچىكلىتىشنى ئوتتۇرىغا قويۇپ، غەربىي قىسمىنىڭ تەرەققىياتىنى ئىلگىرى سۈرۈشكە دائىر بىر قاتار سىياسەت - تەدبىرلەرنى تۈزۈپ چىقتى. دۆلىتىمىز شىنجاڭدىكى كەڭ كۆلەملىك ئېنېرگىيە تەرەققىياتى قۇرۇلۇشىدا ناھايىتى زور بۆسۈشكە ئېرىشىپ، شىنجاڭنىڭ ئىقتىسادىنى گۈللەندۈرۈشكە ياخشى تەرەققىيات پۈرسىتى يارىتىپ بەردى.

2 - ئاسىيا - ياۋروپا قۇرۇقلۇقى كۆۋرۈكىنىڭ تۈتاشتۇرۇلۇشى ۋە شىمالىي — غەربىي — ئۇرۇمچى ئالاقىلىشىش ئوپتىكىلىق كابېلىنىڭ ئۇلىنىپ ئىشقا كىرىشتۇرۇلۇشى شىنجاڭنىڭ ئىقتىسادىنىڭ يۇكسىلىشىگە ياخشى شارائىت يارىتىپ بەردى. بىراق شىنجاڭنىڭ ئىقتىسادىي تەرەققىياتىغا توسقۇنلۇق قىلىدىغان بىر مۇنچە ئامىللار يەنىلا مەۋجۇت. ھەر دەرىجىلىك رەھبىرىي كادىرلار، ھەر ساھە زاتلىرى ۋە ھەر مىللەت خەلق ئاممىسى چوقۇم ئاپتونوم رايونىمىزنىڭ ئەھۋالىنى چۈشىنىپ ۋە بىلىپ، شىنجاڭنىڭ ئۇستۇنلۇكىنى تولۇق جارى قىلدۇرۇپ، پايدىسىز ئامىللارنى تۈگىتىپ، ئىشەنچ تۇرغۇزۇپ، بىرلىكتە كۈرەش قىلىپ، مۇشۇ ئەسىرنىڭ ئاخىرىغىچە پۈتۈن مەملىكەت بىلەن تەڭ قەدەمدە ھاللىق سەۋىيىگە يېتىشكە تىرىشىشى كېرەك. «شىنجاڭ يىلنامىسى» كۆپچىلىكنىڭ ئاپتونوم رايونىمىزنىڭ ئەھۋالىنى چۈشىنىشىدىكى ئىنتايىن ياخشى ماتېرىيال خاراكتېرلىك قورال كىتاب. ئاپتونوم رايونىمىزدىكى ھەر مىللەت، ھەر قايسى ساھە كىشىلىرىنىڭ جۇملىدىن ھەر دەرىجىلىك رەھبىرىي كادىرلارنىڭ يىلنامىگە ئەھمىيەت بېرىپ، يىلنامىنى ئۆگىنىپ، يىلنامىدىن ئىلمىي پايدىلىنىپ، ئۇنىڭدىن تەربىيە ۋە ئىلھام ئېلىپ، ئىلمىي تەدبىر بەلگىلەش سەۋىيىسىنى ئۈزلۈكسىز ئۆستۇرۇشى ھەمدە يىلنامىنى تۈزۈپ، نەشر قىلىشىنى ھەر جەھەتتىن قوللاپ ۋە ئۇنىڭغا كۆڭۈل بۆلۈپ، يىلنامىنىڭ ئىجتىمائىي رولىنى ئەڭ زور دەرىجىدە جارى قىلدۇرۇشىنى، شۇنىڭ بىلەن ئۇنى دۆلەت ئىنچى ۋە چەت ئەلدىكى كىتابخانىلارنى تېخىمۇ كۆپ، تېخىمۇ ئەتراپلىق، ئەملىي ماتېرىيال، ئۇچۇر بىلەن تەمىنلەش ئىمكانىيىتىگە ئىگە قىلىپ، شىنجاڭنىڭ ئىككى مەدەنىيەت قۇرۇلۇشى ئۈچۈن، جۇڭگوچە سوتسىيالىزم قۇرۇش ئۈچۈن تېخىمۇ ياخشى خىزمەت قىلدۇرۇشنى ئۈمىد قىلىمەن.

تەھرىر ئىلاۋىسى

1. «شىنجاڭ يىلنامىسى» ئۇنىۋېرسال يەرلىك يىلنامە بولۇپ، 1985 - يىلدىن باشلاپ نەشر قىلىنىپ كەلدى. ئۇ شىنجاڭ ئۇيغۇر ئاپتونوم رايونىنىڭ سىياسەت، ھەربىي ئىشلار، ئىقتىساد، مەدەنىيەت، ئىجتىمائىيەت قاتارلىق جەھەتلەردىكى ئاساسىي قىياپىتى ۋە ئاساسىي ئەھۋالىنى ئومۇميۈزلۈك، سىستېمىلىق، ئەينەن تونۇشتۇرۇشنى ئاساسىي مەقسەت قىلىدۇ، جەمئىيەتنىڭ ھەر قايسى ساھەلىرىنى توغرا ۋە ئىشەنچىلىك ئۇچۇر بىلەن تەمىن ئېتىدۇ، شىنجاڭنىڭ جەمئىيەت مۇقىملىقى، ئىگىلىكنىڭ گۈللىنىشى، مىللەتلەر ئىتتىپاقلىقى ئۈچۈن، شىنجاڭنىڭ ئىسلاھات ئېلىپ بېرىش، ئىشىكنى سىرتقا ئېچىۋېتىش ئىشلىرى ۋە سوتسىيالىستىك بازار ئىگىلىكى تۈزۈلمىسىنى بەرپا قىلىش ئۈچۈن، شۇنداقلا كەڭ كىتابخانلار ئۈچۈن خىزمەت قىلىدۇ.

2. «شىنجاڭ يىلنامىسى (1995)» جەمئىي 29 تۈرگە ئايرىلدى: (1) ئالاھىدە ماقالىلەر؛ (2) يەرلىك قانۇن - نىزاملار؛ (3) ئومۇمىي ئەھۋالى. چوڭ ئىشلار؛ (4) سىياسەت (5) جامائەت خەۋپسىزلىكى، ئەدلىيە؛ (6) ئاممىۋى تەشكىلاتلار؛ (7) ھەربىي ئىشلار؛ (8) ئۇنىۋېرسال ئىگىلىك؛ (9) ئىقتىسادنى نازارەت قىلىش ۋە باشقۇرۇش ئەھۋالى؛ (10) پۇل مۇئامىلە ئىشلىرى؛ (11) پېنزا ئىگىلىك؛ (12) سانائەت؛ (13) قاتناش. پوچتا - تېلېگراف؛ (14) قۇرۇلۇش. مۇھەت ئاسراش. كارتوگرافىيە؛ (15) سودا؛ (16) گېئولوگىيە. يەر تەۋرەش. مېتېئورولوگىيە؛ (17) ئىلىم - پەن؛ (18) ماۋارىپ؛ (19) مەدەنىيەت. ئارخېپچىلىق؛ (20) ئاخبارات، نەشرىياتچىلىق؛ (21) رادىئو، كىنو، تېلېۋىزىيە؛ (22) سەھىيە، تىببىي دورىگەرلىك؛ (23) تەنتەربىيە؛ (24) مىللەت؛ (25) ئىجتىمائىيەت؛ (26) ۋىلايەت، ئوبلاست، شەھەر ۋە ناھىيىلەر قۇرۇلۇشى؛ (27) شىنجاڭ ئىشلەپچىقىرىش - قۇرۇلۇش بىكىتۈەنى؛ (28) شەخسلەر.

«شىنجاڭ يىلنامىسى (1995)» قىسىملار بىرلىك قىلىنىپ، تارماق ۋە ماقالىدىن تەركىب تاپتى. ماقالىنىڭ ماۋزۇسى قارا ھەرپ بىلەن بېرىلدى.

3. «شىنجاڭ يىلنامىسى (1995)» — «شىنجاڭ يىلنامىسى» نىڭ نەشر قىلىنغاندىن بۇيانقى 11 - تومى، ئۇنىڭدا شىنجاڭ ئۇيغۇر ئاپتونوم رايونىنىڭ 1994 - يىل 1 - ئايدىن 12 - ئايغىچە ھەر قايسى ساھە ۋە كەسىپلەردە ئىسلاھاتنى تېزلىتىش، ئىشىكنى سىرتقا ئېچىۋېتىش دائىرىسىنى كېڭەيتىش، سوتسىيالىستىك بازار ئىگىلىكى تۈزۈلمىسىنى بەرپا قىلىش داۋامىدا قىلغان يېڭى ئىشلىرى ۋە قولغا كەلتۈرگەن يېڭى تەرەققىيات، يېڭى مۇۋەپپەقىيەت، يېڭى تەجرىبىلىرى تەپسىلىي ۋە ئېنىق ئەكس ئەتتۈرۈلدى. «شىنجاڭ يىلنامىسى (1995)» دىكى «ئالاھىدە ماقالىلەر» دا «بىكىتۈەن، بەش ئاپتونوم ئوبلاست ۋە ئالتە ئاپتونوم ناھىيە قۇرۇلغانلىقىنىڭ 40 يىللىقى تەبرىكلەندى» سەھىپىسى ئالاھىدە تەسىس قىلىندى؛ «ئىقتىسادنى نازارەت قىلىش ۋە باشقۇرۇش ئەھۋالى» قىسمىدىكى «ئۆلچەملەشتۈرۈش»، «ئۆلچەم» تارماقلىرى «تېخنىكىلىق نازارەت قىلىش ئەھۋالى» بىلەن بىرلەشتۈرۈلدى؛ «ۋىلايەت، ئوبلاست، شەھەر ۋە ناھىيىلەر قۇرۇلۇشى» دا «ۋىلايەت، ئوبلاست، شەھەر، ناھىيە رەھبەرلىرىنىڭ ئىسلاھات ھەققىدە ئېيتقانلىرى» مەخسۇس سەھىپىسى يېڭىدىن تەسىس قىلىندى.

4. «شىنجاڭ يىلنامىسى (1995)» غا كىرگۈزۈلگەن خەلق ئىگىلىكى تەرەققىياتى ۋە ئىجتىمائىي تەرەققىياتقا دائىر ستاتىستىكىلىق ماتېرىياللاردا شىنجاڭ ئۇيغۇر ئاپتونوم رايونلۇق ستاتىستىكا ئىدارىسى ۋە جايلاردىكى ستاتىستىكا ئىدارىلىرىنىڭ ستاتىستىكىلىق ئاخباراتى ئاساس قىلىندى. ئوخشاش بولمىغان ئايرىم جايلاردىن ستاتىستىكىلىق مەلۇماتنىڭ كېلىش مەنبەسى ئىزاھلاپ ئۆتۈلگەندىن باشقىسى ستاتىستىكىلىق ئاخبارات ئىلان قىلىنغاندىن كېيىنكى تۈزىتىلگەن سان.

5. «شىنجاڭ يىلنامىسى (1995)» غا كىرگۈزۈلگەن ماقالىلەردىكى ئاپتونوم رايون، ئاپتونوم ئوبلاست، ئاپتونوم ناھىيىلەرنىڭ نامى، ئاتەتە، تۇنجى قېتىم تىلغا ئېلىنغاندا تولۇق ئاتالدى، باشقا جايلاردا ئادەتتىكىنى بويىچە قىسقارتىلىپ ئېلىندى. ئۇيغۇرچە يىلنامىدە يىلنامىگە كىرگۈزۈلگەن شەخسلەردىن ئۇيغۇرلار بىلەن خەنزۇلارنىڭ مىللەت تەركىبى ئىزاھلانمىدى، باشقا مىللەت كىشىلىرىنىڭ مىللەت تەركىبى ئىزاھلاپ ئۆتۈلدى.

6. «شىنجاڭ يىلنامىسى (1995)» گە كىرگۈزۈلگەن ماقالىلەرنى ئاپتونوم رايونىمىزدىكى ھەر قايسى تارماقلار، ئورۇنلار، ۋىلايەت، ئوبلاست، شەھەر، ناھىيىلەر كۆرسەتكەن ماقالە يازغۇچىلار (ئۇيغۇشتۇرغۇچىلار) مۇناسىۋەتلىك خادىملارنى ياكى كەسىپىي خادىملارنى ئۇيغۇشتۇرۇش بىلەن تەييارلىغان. بارلىق ماتېرىيال، سانلىق مەلۇماتلار نوپۇزغا ئىگە بولۇپ، مۇناسىۋەتلىك تارماقلارنىڭ تەكشۈرۈشىدىن ئۆتكەن.

ISBN 7-228-03702-2

مۇندەرىجە

ئالاھىدە ماقالىلەر

مەركىزىي كومىتېت ئىقتىسادىي خىزمەت يىغىنىنىڭ روھىنى ئەستايىدىل ئىزچىللاشتۇرۇپ، ئاپتونوم رايونىمىز خەلق ئىگىلىكىنى ئۈدا، تېز، ساغلام راۋاجلاندۇرايلى

— 1994 - يىل 12 - ئاينىڭ 26 - كۈنى ئاپتونوم رايونلۇق پارتىيە كومىتېتى ئىقتىسادىي خىزمەت يىغىنىدا قىلىنغان سۆز (قىسقارتىلمىسى)

ئاپتونوم رايونلۇق پارتكومىنىڭ مۇۋاققەت شۇجىسى ژاڭ لىچۈەن..... 1

ھۆكۈمەت خىزمىتىدىن دوكلات (قىسقارتىلمىسى)

— 1995 - يىل 2 - ئاينىڭ 18 - كۈنى شىنجاڭ ئۇيغۇر ئاپتونوم رايونلۇق8- نۆۋەتلىك خەلق قۇرۇلتىيىنىڭ 3 - يىغىنىدا بېرىلگەن

ئاپتونوم رايونىنىڭ رەئىسى ئابدۇرېشىت 11

شىنجاڭ ئۇيغۇر ئاپتونوم رايونى قۇرۇلغان 40 يىلدىن بۇيانقى شانلىق نەتىجىلەر 24

بىكتۆەن، بەش ئاپتونوم ئوبلاست ۋە ئالتە ئاپتونوم ناھىيە قورۇلغانلىقىنىڭ 40 يىللىقى تەبرىكلەندى 31

شىنجاڭ ئىشلەپچىقىرىش - قۇرۇلۇش بىكتۆەنى قۇرۇلغانلىقىنىڭ 40 يىللىقى تەبرىكلەندى..... 31

مەملىكەتلىك خەلق قۇرۇلتىيى دائىمىي كومىتېتى، گوۋۇيۈەن، دۆلەت مىللەتلەر ئىشلىرى كومىتېتى تېلېگراممىا يوللاپ، شىنجاڭدىكى بەش ئاپتونوم ئوبلاست ۋە ئالتە ئاپتونوم ناھىيە قۇرۇلغانلىقىنىڭ 40 يىللىقىنى تەبرىكلىدى..... 32

ئىلى قازاق ئاپتونوم ئوبلاستى قۇرۇلغانلىقىنىڭ 40 يىللىقى تەبرىكلەندى 33

بورتالا موڭغۇل ئاپتونوم ئوبلاستى قۇرۇلغانلىقىنىڭ 40 يىللىقى تەبرىكلەندى 34

قىزىلسۇ قىرغىز ئاپتونوم ئوبلاستى قۇرۇلغانلىقىنىڭ 40 يىللىقى تەبرىكلەندى 34

سانجى خۇيزۇ ئاپتونوم ئوبلاستى قۇرۇلغانلىقىنىڭ 40 يىللىقى تەبرىكلەندى 35

باينىغولىن موڭغۇل ئاپتونوم ئوبلاستى قۇرۇلغانلىقىنىڭ 40 يىللىقى تەبرىكلەندى 35

يەنجى خۇيزۇ ئاپتونوم ناھىيىسى قۇرۇلغانلىقىنىڭ 40 يىللىقى تەبرىكلەندى 36

مورى قازاق ئاپتونوم ناھىيىسى قۇرۇلغانلىقىنىڭ 40 يىللىقى تەبرىكلەندى 36

قوبۇقسار موڭغۇل ئاپتونوم ناھىيىسى قۇرۇلغانلىقىنىڭ 40 يىللىقى تەبرىكلەندى 37

تاشقورغان تاجىك ئاپتونوم ناھىيىسى قۇرۇلغانلىقىنىڭ 40 يىللىقى تەبرىكلەندى 37

بارىكۆل قازاق ئاپتونوم ناھىيىسى قۇرۇلغانلىقىنىڭ 40 يىللىقى تەبرىكلەندى..... 38

چاپچال شىبە ئاپتونوم ناھىيىسى قۇرۇلغانلىقىنىڭ 40 يىللىقى تەبرىكلەندى 38

يەرلىك قانۇن - نىزاملار

شىنجاڭ ئۇيغۇر ئاپتونوم رايونىنىڭ جەمئىيەت ئامانلىقىنى ھەر تەرەپلىمە تۇزەش نىزامى 39
شىنجاڭ ئۇيغۇر ئاپتونوم رايونىنىڭ ئادۋوكاتلىق بەلگىلىمىسى 44
شىنجاڭ ئۇيغۇر ئاپتونوم رايونىنىڭ زىرائەت ئۇرۇقلىرىنى باشقۇرۇش نىزامى 49
شىنجاڭ ئۇيغۇر ئاپتونوم رايونىنىڭ يېزا - بازار كوللېكتىپ كانچىلىق كارخانىلىرى ۋە شەخسلەرنىڭ كان ئېچىشىنى باشقۇرۇش چارىسى 55
شىنجاڭ ئۇيغۇر ئاپتونوم رايونىنىڭ يەككە، خۇسۇسىي ئىگىلىكنى راۋاجلاندۇرۇش نىزامى 62
شىنجاڭ ئۇيغۇر ئاپتونوم رايونىنىڭ دىن ئىشلىرىنى باشقۇرۇش نىزامى 66
شىنجاڭ ئۇيغۇر ئاپتونوم رايونىنىڭ «جۇڭخۇا خەلق جۇمھۇرىيىتىنىڭ كان بىخەتەرلىك قانۇنى» نى يولغا قويۇش چارىسى 69
شىنجاڭ ئۇيغۇر ئاپتونوم رايونىنىڭ «جۇڭخۇا خەلق جۇمھۇرىيىتىنىڭ ئىشچىلار ئۇيۇشمىسى قانۇنى» نى يولغا قويۇش چارىسى 74
شىنجاڭ ئۇيغۇر ئاپتونوم رايونىنىڭ«جۇڭخۇا خەلق جۇمھۇرىيىتىنىڭ سۇ - تۇپراق ساقلاش قانۇنى»نى يولغا قويۇش چارىسى 79
شىنجاڭ ئۇيغۇر ئاپتونوم رايونىنىڭ ستاتىستىكا باشقۇرۇش نىزامى..... 84
شىنجاڭ ئۇيغۇر ئاپتونوم رايونىنىڭ«جۇڭخۇا خەلق جۇمھۇرىيىتىنىڭ ئايالارنىڭ ھوقۇق - مەنپەئىتىنى كاپالەتلەندۇرۇش قانۇنى» نى يولغا قويۇش چارىسى 87
شىنجاڭ ئۇيغۇر ئاپتونوم رايونىنىڭ مەھسۇلات سۈپىتىنى نازارەت قىلىش نىزامى 91
شىنجاڭ ئۇيغۇر ئاپتونوم رايونىنىڭ «جۇڭخۇا خەلق جۇمھۇرىيىتىنىڭ ۋەتەنگە قايتقان مۇھاجىرلار ۋە مۇھاجىرلار ئائىلە تاۋابىئاتلىرىنىڭ ھوقۇق - مەنپەئىتىنى قوغداش قانۇنى»نى يولغا قويۇش چارىسى 98

ئومۇمىي ئەھۋال. چوڭ ئىشلار

شىنجاڭ ئۇيغۇر ئاپتونوم رايونىنىڭ 1994 - يىللىق خەلق ئىگىلىكى تەرەققىياتى ۋە ئىجتىمائىي تەرەققىياتى توغرىسىدىكى ستاتىستىكا ئاخباراتى..... 103
شىنجاڭ ئۇيغۇر ئاپتونوم رايونىنىڭ ئومۇمىي ئەھۋالى 116
قوشۇمچە 1: شىنجاڭ ئۇيغۇر ئاپتونوم رايونىدىكى ھەر دەرىجىلىك مەمۇرىي ئاپپاراتلارنىڭ تەسىس قىلىنىش جەدۋىلى 119
قوشۇمچە 2: 1994 - يىلى ئاپتونوم رايونىمىزدىكى نوپۇسنىڭ تارقىلىش ۋە مىللىي تەركىب جەدۋىلى 123
1994 - يىلدىكى چوڭ ئىشلار 128
«شىنجاڭ گېزىتى» ياھالاپ چىققان ئاپتونوم رايون بويىچە 1994 - يىلدىكى ئون چوڭ خەۋەر 142

سىياسەت

ئاپتونوم رايونلۇق پارتكوم

ئاپتونوم رايونلۇق پارتكومنىڭ شۇجىسى، مۇۋەققەت شۇجىسى، مۇئاۋىن شۇجىلىرى، دائىمىي كومىتېت ئەزالىرى، باش كاتىپى، مۇئاۋىن باش كاتىپلىرىنىڭ ئىسملىكى 143
ئاپتونوم رايونلۇق پارتكومنىڭ يېڭىدىن تولۇقلانغان مۇۋەققەت شۇجىسى ۋە دائىمىي كومىتېت ئەزاسى 143
نىڭ قىسقىچە تەرجىمىھالى
ج ك پ شىنجاڭ ئۇيغۇر ئاپتونوم رايونلۇق 4- نۆۋەتلىك كومىتېتىنىڭ 6- ئومۇمىي (كېڭەيتىلگەن) يىغىنى 144
ج ك پ شىنجاڭ ئۇيغۇر ئاپتونوم رايونلۇق 4- نۆۋەتلىك كومىتېتىنىڭ 7- ئومۇمىي (كېڭەيتىلگەن) يىغىنى 144
ئاپتونوم رايونلۇق پارتكومنىڭ ئىقتىسادىي خىزمەت يىغىنى 145
قارارلار 145
پىكىر ۋە چارىلەر 146
ئۇقتۇرۇشلار 146
تەستىقلاپ تارقىتىلغان دوكلاتلار 147
ئاپتونوم رايونلۇق پارتكوم رەھبەرلىرىنىڭ ئاساسىي قاتلامغا بېرىپ تەكشۈرۈپ تەتقىق قىلىش پائالىيىتى 148
ئىلغار پارتىيە تەشكىلاتلىرى، مۇنەۋۋەر پارتىيە ئەزالىرى تەقدىرلەندى 152
ئاپتونوم رايونلۇق پارتكوم تەشكىلات خىزمىتى سۆھبەت يىغىنى 152
پارتىيە تەشكىلاتلىرى ۋە پارتىيە ئەزالىرىنىڭ ئومۇمىي ئەھۋالى 152
پارتىيىگە ئەزا قوبۇل قىلىش ئەھۋالى 152
پارتىيە ئەزالىرىنى تەربىيىلەش ئەھۋالى 153
پارتىيە ئەزالىرىنى تەربىيىلەپ يېتىشتۈرۈش ئەھۋالى 153
كادىرلار قوشۇنىنىڭ ئەھۋالى 153
كادىرلارنىڭ نەزەرىيىۋى تەربىيىسى 154
دېھقانچىلىق، چارۋىچىلىق رايونلىرىدىكى ئاساسىي قاتلام تەشكىلاتلىرىنىڭ قۇرۇلۇش خىزمىتى 154
پەن - تېخنىكىغا مەسئۇل مۇئاۋىن ھاكىم (شەھەر، رايون باشلىقى) لار تەقدىرلەندى 156
نازارەت - ئىدارە دەرجىلىك رەھبەرلىك بەنزىلىرىنىڭ پىكىر قىلىش ئىستىلىنى ياخشىلاش خىزمىتى بويىچە تەجرىبە ئالماشتۇرۇش يىغىنى ئۆتكۈزۈلدى 156
ياش كادىرلارنى چېنىقتۇرۇشقا دائىر تەجرىبە ئالماشتۇرۇش يىغىنى ئۆتكۈزۈلدى 157
يېڭى ئىقتىسادىي تەشكىلاتلاردىكى پارتىيە قۇرۇلۇشىنىڭ ھازىرقى ئەھۋالى 157
ئاپتونوم رايون بويىچە كارخانا ئىدىيىۋى - سىياسىي خىزمەت يىغىنى ئۆتكۈزۈلدى 158
ئاپتونوم رايونلۇق بىرلىكسەپ خىزمىتى يىغىنى 158
ئاپتونوم رايونلۇق پارتكوم دېموكراتىك پارتىيە - گۇرۇھلار، پارتىيە - گۇرۇھسىز مەشھۇر زاتلارنىڭ

دېموكراتىك سىياسىي كېڭىشىش يىغىنى ئۆتكۈزدى 159
پېشقەدەم كادىرلار خىزمىتى 160
پارتىيە تارىخى خىزمىتى 160
جۇڭگو پەنلەر ئاكادېمىيىسى شىنجاڭ فىزىكا تەتقىقات ئورنىدىكى زىيالىيلارنىڭ ئەھۋالى تەكشۈرۈلدى 161
شىنجاڭ سىگما گۇرۇھى شىركىتىدىكى زىيالىيلارنىڭ ئەھۋالى تەكشۈرۈلدى..... 162

ئىنتىزام تەكشۈرۈش. رېۋىزىيە

ئاپتونوم رايونلۇق ئىنتىزام تەكشۈرۈش كومىتېتىنىڭ شۇجىسى، مۇئاۋىن شۇجىلىرى 163
ئىنتىزام تەكشۈرۈش - رېۋىزىيە خىزمىتىنىڭ ئومۇمىي ئەھۋالى 163
ئاپتونوم رايونلۇق ئىنتىزام تەكشۈرۈش كومىتېتىنىڭ ئومۇمىي يىغىنلىرى 165
مۇھىم ئومۇمىي ئۇقتۇرۇشلار 166
چىرىكلىككە قارشى تۇرۇش كۈرىشى 166
كەسىپتىكى ناتوغرا ئىستىللارنى تۈزىتىش ئەھۋالى..... 167
مەخسۇس تۇر بويىچە تۈزەش ئەھۋالى 168

ئاپتونوم رايونلۇق خەلق قۇرۇلتىيى

ئاپتونوم رايونلۇق 8 - نۆۋەتلىك خەلق قۇرۇلتىيى دائىمىي كومىتېتىنىڭ مۇدىرى، مۇئاۋىن مۇدىرلىرى، باش كاتىپى ۋە مۇئاۋىن باش كاتىپىنىڭ ئىسملىكى..... 168
ئاپتونوم رايونلۇق 8 - نۆۋەتلىك خەلق قۇرۇلتىيىنىڭ 2 - يىغىنى 169
8 - نۆۋەتلىك خەلق قۇرۇلتىيى دائىمىي كومىتېتىنىڭ يىغىنلىرى 169
ۋەكىللەرنىڭ تەكلىپلىرىنى بىر تەرەپ قىلىش ئەھۋالى..... 174
خەلق قۇرۇلتىيى ۋەكىللىرى تەكلىپلىرىنىڭ بېجىرىلىش ئەھۋالى..... 179
ۋەكىللەرنىڭ كۆزدىن كەچۈرۈش پائالىيەتلىرى 179
خەلق ۋەكىللىرى ئەدلىيە خىزمىتىنى باھالىدى 181
ئاپتونوم رايونلۇق خەلق قۇرۇلتىيى دائىمىي كومىتېتى تۇنجى قېتىم ۋەزىپىگە تەينىلەنگەن كادىرلارنىڭ ئۆز خىزمىتىدىن بەرگەن دوكلاتىنى باھالىدى 182
دۆلەت ئورگانلىرىدىكى خىزمەتچى خادىملاردىن قانۇن ساۋاتلىرىدىن ئىمتىھان ئېلىندى..... 182
مەملىكەتلىك خەلق قۇرۇلتىيى دائىمىي كومىتېتى قانۇن ئىجرا سىنى تەكشۈرۈش گۇرۇپپىسى شىنجاڭغا كەلدى 182
خەلق قۇرۇلتىيى تەسىس قىلىنغانلىقىنىڭ 40 يىللىقى ۋە ئاپتونوم رايونلۇق خەلق قۇرۇلتىيى دائىمىي كومىتېتى قۇرۇلغانلىقىنىڭ 15 يىللىقى خاتىرىلەندى..... 183

ئاپتونوم رايونلۇق خەلق ھۆكۈمىتى

ئاپتونوم رايونىنىڭ رەئىسى، مۇئاۋىن رەئىسلىرى، خەلق ھۆكۈمىتىنىڭ باش كاتىپى، مۇئاۋىن باش

كاتىپلىرى ۋە ھۆكۈمەت تەركىبىدىكى خادىملارنىڭ ئىسملىكى 183
ئاپتونوم رايوننىڭ يېڭىدىن سايلانغان رەئىس، مۇئاۋىن رەئىسلىرىنىڭ قىسقىچە تەرجىمىھالى 184
ئاپتونوم رايونلۇق خەلق ھۆكۈمىتىنىڭ ئومۇمىي يىغىنلىرى 185
ئاپتونوم رايونلۇق خەلق ھۆكۈمىتىنىڭ دائىمىي يىغىنلىرى 185
ھۆكۈمەت پەرمانلىرى 189
قارار، بەلگىلىمىلەر 189
ئۇقتۇرۇشلار 190
تەستىقلاپ تارقىتىلغان دوكلاتلار 192
تەستىق جاۋابلار 193
تەبرىك تېلېگراممىلار، تەبرىك خەتلەر 195
مەمۇرىي رايونلارنىڭ ئۆزگىرىش ئەھۋالى 195
گوۋۇيۈەن زوڭلىسى لى پېڭ ۋە ئونىڭ ھەمراھلىرى چەت ئەلگە چىقىش سەپىرىدە شىنجاڭغا چۈشۈپ ئۆتتى 196
گوۋۇيۈەننىڭ مۇئاۋىن زوڭلىسى زۇ جياخۇا شىنجاڭدا خىزمەتلەرنى تەكشۈردى 196
دۆلەت ئىشلىرى كومىسسارى ئىسمائىل ئەھمەد شىنجاڭدا خىزمەتلەرنى تەكشۈردى 197
گوۋۇيۈەن تەيۈەن ئىشلىرى ئىشخانىسىنىڭ مۇئاۋىن مۇدىرى چېن يۈنلىن شىنجاڭدا خىزمەتلەرنى تەكشۈردى 198
گوۋۇيۈەن ئالاھىدە رايون ئىشخانىسىنىڭ مۇئاۋىن مۇدىرى گې خۇڭشېڭ شىنجاڭدا خىزمەتلەرنى تەكشۈردى 198
دۆلەت چەت ئەل مۇتەخەسسىسلىرى ئىدارىسىنىڭ باشلىقى ما جۈنرۇ شىنجاڭدا خىزمەتلەرنى تەكشۈردى 198
رەھبەرلەر ئىش ئورنىدا خىزمەت ئىشلىدى..... 198
كەنت ئاھالىسىنىڭ ئۆزىنى ئۆزى باشقۇرۇشى بويىچە ئۇلگە كۆرسىتىش پائالىيىتى 202
ھۆكۈمەتنىڭ قانۇنچىلىق خىزمىتى 203
ئاپتونوم رايونلۇق مەمۇرىي جەھەتتىن قايتا قاراپ چىقىش ئىشخانىسى قۇرۇلدى 204
مەسلىھەتچىلەر ئىشخانىسى، تارىخ - مەدەنىيەت تەتقىقات ساريىنىڭ خىزمەت ئەھۋالى 205
تەزكىرىچىلىك خىزمىتى 205
يەر ناملىرى خىزمىتى 206

ئاپتونوم رايونلۇق سىياسىي كېڭەش

سىياسىي كېڭەش شىنجاڭ ئۇيغۇر ئاپتونوم رايونلۇق كومىتېتىنىڭ رەئىسى، مۇئاۋىن رەئىسلىرى، باش كاتىپى، مۇئاۋىن باش كاتىپلىرىنىڭ ئىسملىكى 207
سىياسىي كېڭەش ئاپتونوم رايونلۇق 7 - نۆۋەتلىك كومىتېتىنىڭ 2 - يىغىنى 207
سىياسىي كېڭەش ئاپتونوم رايونلۇق 7 - نۆۋەتلىك كومىتېتى دائىمىي كومىتېتىنىڭ يىغىنلىرى ... 207
تەكلىپلەرنى بىر تەرەپ قىلىش خىزمىتى 208
مەملىكەتلىك سىياسىي كېڭەشنىڭ رەئىسى لى رۇيخۇەن شىنجاڭنى كۆزدىن كەچۈردى 209
مەملىكەتلىك سىياسىي كېڭەشنىڭ مۇئاۋىن رەئىسى ۋاڭ جاۋگو شىنجاڭغا كېلىپ، خوتەن ناھىيىسىنىڭ قۇدۇق قېزىپ ئىچىدىغان سۇ مەسلىسىنى ھەل قىلىش قۇرۇلۇشىغا پۇل ئىئانە قىلىش

مۇراسىمغا قاتناشتى ھەمدە خىزمەتلەرنى كۆزدىن كەچۈردى 210
سىياسىي كېڭەش رەھبەرلىرى ۋىلايەت، ئوبلاست، شەھەر، ناھىيىلەرنىڭ خىزمەتلىرىنى كۆزدىن كە -
چۈردى 210
سىياسىي كېڭەش ئەزالىرى قۇمۇل سېرىق چىرىندا كىسلاتاسى بايلىقى ئۈستىدىكى تەتقىقاتقا ۋە ئۇنى
ئېچىشقا ئەھمىيەت بېرىشنى مۇزاكىرە قىلدى 211
ئاپتونوم رايونىمىزدىكى ئالىي مەكتەپلەردە كەسىپ تەسىس قىلىش ۋە كەسىپ قۇرۇلمىسى ھەم
بۇنىڭغا مۇناسىۋەتلىك مەسىلىلەر ئۈستىدە بېرىلگەن پىكىر ۋە تەكلىپلەر 211
يۇقىرى، يېڭى تېخنىكىغا تايىنىپ، شىنجاڭنىڭ ئەنئەنىۋى سانائىتىنى ئۆزگەرتىشنى تېزلىتىش ھەققىدە
تەكلىپ بېرىلدى 213
دېھقانچىلىق، چارۋىچىلىق رايونلىرىدا ناھىيە، يېزا، كەنتتىن ئىبارەت ئۈچ دەرىجىلىك مەدەنىيەت
تورى قۇرۇلۇشىنى كۆچەيتىش ھەققىدە تەكلىپ بېرىلدى 214
شىنجاڭدا جۇڭگو تىبابىتى دورىلىرى، ئۇيغۇر تىبابىتى دورىلىرىنى تەرەققىي قىلدۇرۇشنى يېنىمۇ
تېزلىتىش ھەققىدە تەكلىپ بېرىلدى 214
مەدەنىيەت يادىكارلىقلىرىنى مۇھاپىزەت قىلىش ۋە باشقۇرۇش خىزمىتىنى كۈچەيتىش ھەققىدە تەكلىپ
بېرىلدى 214
ئۇلانباي سۇ مەنبەسىنىڭ بۇلغىنىشىنى تىزگىنلەش توغرىسىدا تەكلىپ بېرىلدى 215
شىخەنزە شەھىرىنىڭ «ئوقۇنتۇچىلار قانۇنى» نى ئىزچىللاشتۇرۇش ۋە ئىجرا قىلىش ئەھۋالىنى تەكـ -
شۈرۈش دوكلاتى 215
سانجى ئوبلاستىدا «مىللىي تېررىتورىيىلىك ئاپتونومىيە قانۇنى» نىڭ ئىزچىللاشتۇرۇلۇش ئەھۋالى
تەكشۈرۈلدى 216
بىر قىسىم ناھىيە، يېزىلاردىكى سانائەت كارخانىلىرىنىڭ يېڭى باج تۈزۈمى يولغا قويۇلغاندىن كېيىنكى
ئەھۋالى تەكشۈرۈلدى 216
دېھقانچىلىق، چارۋىچىلىق رايونلىرىنىڭ جەمئىيەت ئامانلىقىنى ھەر تەرەپلىمە تۈزەش ئەھۋالى تەكـ -
شۈرۈلدى 217
ئۇرۇمچى رايونىدا خۇسۇسىي ئىگىلىكنىڭ تەرەققىيات ئەھۋالى تەكشۈرۈلدى 218
ئۇرۇمچى شەھىرىنىڭ قوشۇمچە يېمەكلىكلەر قۇرۇلۇش ئەھۋالى توغرىسىدا تەكشۈرۈش دوكلاتى 218
تارىم دەرياسىنىڭ تۆۋەن ئېقىمىدىكى يېشىل كارىدورنى قوغداپ، تارىم دەرياسىنى ھەر تەرەپلىمە تۈز-
گىنەش ھەققىدە بېرىلگەن تەكلىپ 218
مەملىكەت بويىچە بىر قىسىم ئۆلكىلىك، ئاپتونوم رايونلۇق سىياسىي كېڭەشلەرنىڭ تۇنجى قېتىملىق
مىللەت، دىن خىزمىتى مۇھاكىمە يىغىنى ئۆتكۈزۈلدى 219
مەملىكەتلىك سىياسىي كېڭەش ئەزالىرىنىڭ كۆزدىن كەچۈرۈش ئۆمىكى شىنجاڭنى كۆزدىن كەچۈردى 220
قېرىنداش ئۆلكىلىك، ئاپتونوم رايونلۇق، شەھەرلىك سىياسىي كېڭەشلەرنىڭ تەكشۈرۈش ئۆمىكى
(گۇرۇپپا) لىرى شىنجاڭدا خىزمەتلەرنى تەكشۈردى 220
مەملىكەتلىك سىياسىي كېڭەشنىڭ شىنجاڭدىكى ئەزالىرىنىڭ كۆزدىن كەچۈرۈش ۋە تەكشۈرۈش پائا -
لىيەتلىرى 220
مەملىكەتلىك سىياسىي كېڭەشنىڭ خوتەن ئۆلكىسىدە تۇرۇشلۇق ئەزالىرىنىڭ كۆزدىن كەچۈرۈش
ئۆمىكى شىنجاڭنى كۆزدىن كەچۈردى 221
تارىخ ماتېرىياللار خىزمىتى 221

ئاۋسترالىيە «ئاۋلى» كاپېل شىركىتىنىڭ لېدېرى كامېبل شىنجاڭنى زىيارەت قىلدى 222

دېموكراتىك پارتىيە - گۇرۇھلار ۋە سودا - سانائەتچىلەر بىرلەشمىسى

دېموكراتىك پارتىيە - گۇرۇھلار ۋە سودا - سانائەتچىلەر بىرلەشمىسى مەسئۇللىرىنىڭ ئىسملىكى .. 222
شىنجاڭدىكى دېموكراتىك پارتىيە - گۇرۇھلارنىڭ يېڭىدىن ئەزا قوبۇل قىلىش ئەھۋالى 223
گومىنداڭ ئىنقىلابىي كومىتېتى شىنجاڭ ئۇيغۇر ئاپتونوم رايونلۇق كومىتېتىنىڭ خىزمەت ئەھۋالى 223
دېموكراتىيە ئىتتىپاقى شىنجاڭ ئۇيغۇر ئاپتونوم رايونلۇق كومىتېتىنىڭ خىزمەت ئەھۋالى 224
دېموكراتىك دۆلەت قۇرۇش جەمئىيىتى شىنجاڭ ئۇيغۇر ئاپتونوم رايونلۇق كومىتېتىنىڭ خىزمەت ئەھۋالى 225
دېموكراتىيىنى ئىلگىرى سۈرۈش جەمئىيىتى شىنجاڭ ئۇيغۇر ئاپتونوم رايونلۇق كومىتېتىنىڭ خىزمەت ئەھۋالى 226
دېھقان - ئىشچى دېموكراتىك پارتىيىسى شىنجاڭ ئۇيغۇر ئاپتونوم رايونلۇق كومىتېتىنىڭ خىزمەت ئەھۋالى 226
«3 - سېنتەبر» ئىلمىي جەمئىيىتى شىنجاڭ ئۇيغۇر ئاپتونوم رايونلۇق كومىتېتىنىڭ خىزمەت ئەھۋالى 227
ئاپتونوم رايونلۇق سودا - سانائەتچىلەر بىرلەشمىسى (سودىگەرلەر جەمئىيىتى) نىڭ خىزمەت ئەھۋالى 228
ئاپتونوم رايونلۇق سودا - سانائەتچىلەر بىرلەشمىسى خۇسۇسىي كارخانىلاردىكى مالىيە خادىملىرىغا بىر تۇتاش «بوغالتىرلىق كىنىشكىسى» تارقىتىپ بەردى 228
ئاپتونوم رايونلۇق سودا - سانائەتچىلەر بىرلەشمىسى ئومۇمىي خەلق مۇلۇكچىلىكىدە بولمىغان كارخانىلاردا كەسپىي تېخنىكا ۋەزىپە (سالاھىيەت) باھالاش خىزمىتىنى قانات يايدۇردى 229
شىنجاڭ ئۇيغۇر ئاپتونوم رايونلۇق سودىگەرلەر جەمئىيىتى قۇرۇلدى 229

ئاپپارات ئىسلاھاتى

ئاپپارات ئىسلاھاتى خىزمىتى 229
دۆلەت خىزمەتچىلىرىنى سىناش ئەھۋالى 229

تاشقى ئىشلار

ئاپتونوم رايونىمىزنىڭ چەت ئەللەرگە ۋە شياڭگاڭ، ئاۋمېن رايونلىرىغا ئۆمەك ئۆۋەتىش ئەھۋالى ... 230
چېگرا ئېغىزى خىزمىتىنىڭ قىسقىچە ئەھۋالى 230

باقتۇ قاتارلىق بەش چېگرا ئېغىزى ئېچىۋېتىلدى 232
ئاپتونوم رايونىمىزنىڭ 2 - خىلدىكى چېگرا ئېغىزلىرىنىڭ تەرەققىيات ئەھۋالى 232
1995 - يىللىق چېگرا ئېغىزلىرىنى ئېچىۋېتىش پىلانى ۋە 1996- يىلدىن 2000 - يىلغىچە بولغان
چېگرا ئېغىزلىرىنى ئېچىۋېتىش ئومۇمىي پىلانى تۈزۈپ چىقىلدى..... 232
ئۇرۇمچى ئايروپورتىنى باشقۇرۇش كومىتېتى قۇرۇلدى..... 232
دىپلوماتىيە مىنىستىرلىكى شىنجاڭدىكى تۆت ئىلايەت، بىر ئوبلاستقا ئۆزىنى تاپقۇزۇشى تارقىتىش
هوقۇقىنى چۈشۈرۈپ بەردى 233
شىنجاڭ ھۆكۈمەت ۋەكىللەر ئۆمىكى فىنلاندىيە، ئىتالىيىلەردە زىيارەتتە بولدى 233
شىنجاڭ ئىقتىساد - سودا ۋەكىللەر ئۆمىكى پاكىستاندا زىيارەتتە بولدى 233
دۆلىتىمىزنىڭ قوشنا دۆلەتلەردە تۇرۇشلۇق باش ئەلچىلىرى شىنجاڭغا كەلدى 234
تاشقى بېرىش - كېلىشىلەر 234
جۇڭگو بىلەن قازاقىستاندىكى ئىككى مەكتەپ دوستلۇق مۇناسىۋەت ئورناتتى 237
چەت ئەل مۇخبىرلىرىنىڭ شىنجاڭغا كېلىپ مۇخبىرلىق قىلىش ئەھۋالى 237

مۇھاجىرلار خىزمىتى

مۇھىم جۇڭگو مۇھاجىرلىرى ۋە جۇڭگولۇقلارنى كۈتۈۋېلىش ئەھۋالى 238
جۇڭگو مۇھاجىرلىرى، جۇڭگولۇقلار تەقدىم قىلغان ئەرسىلەرنى قوبۇل قىلىش ئەھۋالى..... 238
مۇھاجىرلار بىرلەشمىسىنىڭ خىزمەت ئەھۋالى 238
جۇڭگو مۇھاجىرلىرىنىڭ تۇنجى تۈركۈمدىكى ياش ئەۋلادلىرى شىنجاڭغا كېلىپ ئوقۇدى 239
ب د ت نىڭ تەكشۈرگۈچىسى گۈك جۇڭۈ شىنجاڭدا زىيارەتتە بولدى..... 239

تەيۋەنگە قارىتىلغان خىزمەت

تەيۋەن بىلەن بولغان ئالاقە - كەلدى ئىشلار 240

جامائەت خەۋپسىزلىكى، ئەدلىيە

جامائەت خەۋپسىزلىكى

قانۇنغا زەربە بېرىش جېنىي ھەرىكىتى..... 241
جەمئىيەتتىكى رەزىل ھادىسىلەرگە زەربە بېرىش ئەھۋالى 241
يىغۇلىپ ئاپىرىۋېتىش خىزمىتى 242

شەھەرلەردە خەلق ساقچىلىرىنىڭ چارلاش توزۇلمىسى قۇرۇلۇشى 242
قاتناش ھادىسىلىرى 243
خەلقنىڭ سادىق قوغدىغۇچىسى سېرجان 243
جاناۋەت خەۋپسىزلىكى سېپىدىكى 1 - دەرىجىلىك قەھرىمان نەمۇنىچى ما جيەنجۇن 245
ئوت ئۆچۈرۈش خىزمىتى 246
ئوت ئاپەتلىرى..... 246
قاراماي شەھەرلىك «دوستلۇق» سارىيىدا «8 -دېكابر» پەۋقۇلئاددە چوڭ ئوت ئاپىتى يۈز بەردى ... 247
مەملىكەت بويىچە مۇنەۋۋەر ناھىيە (شەھەر) لىك چ خ ئىدارىلىرى، مەملىكەت بويىچە مۇنەۋۋەر
خەلق ساقچىلىرى 249
ئەنزە مەلۇم قىلىش تېلېفونى «110» ئىشلەتكە باشلىدى..... 250
«18 - ئاپرېل» پەۋقۇلئاددە چوڭ ئەنزىسى ئېنىقلاندى 250

تەپتىشلىك

ئاپتونوم رايونلۇق خەلق تەپتىش مەھكىمىسى مەسئۇللىرىنىڭ ئىسملىكى 250
خىيانەتچىلىك، پارىخورلۇق تەپتىشلىكى 250
جىنايى ئىشلار تەپتىشلىكى 251
قانۇن - ئىنتىزام تەپتىشلىكى..... 252
ھەق تەلەپ ئىشلىرى ۋە مەمۇرىي ئىشلار تەپتىشلىكى 253
شىكايەت قىلىش، ئەرز قىلىش ۋە پاش قىلىش ئەھۋالى 253
تۇرمە، قاماقخانا تەپتىشلىكى 253
ئىنتىزام تەكشۈرۈش، رېۋىزىيە خىزمىتى 254
تەپتىشلىك تېخنىكىسى ئەھۋالى 255
ئىلغار، نەمۇنىچى بولۇش پائالىيىتى 255
ئاپتونوم رايون بويىچە تۇنجى قارار قانۇن (تەپتىش) كەسپىي ئالىي تېخنىكۇم سىنىپىدىكى كۇرۇ-
سانتلار ئوقۇش پۈتتۈردى 255
قازاقىستان جۇمھۇرىيىتىنىڭ باش تەپتىشى تۇياقبايېۋ شىنجاڭدا زىيارەتتە بولدى 255

سوت

ئاپتونوم رايونلۇق يۇقىرى خەلق سوت مەھكىمىسى مەسئۇللىرىنىڭ ئىسملىكى 256
جىنايى ئىشلار سوتى 256
ئىقتىسادىي سوت 256
ھەق تەلەپ سوتى 256
مەمۇرىي سوت..... 257

تىپىك ئەنزىلەر 257

ئەدلىيە

قانۇن ساۋاتلىرىنى ئومۇملاشتۇرۇش ئەھۋالى 260
گۇۋاھلىق بېرىش خىزمىتى 261
خەلق مۇرەسسە خىزمىتى 261
ئاساسىي قانۇن مۇلازىمىتى 262
ئادۋوكاتلىق خىزمىتى 262
تۈرمە باشقۇرۇش خىزمىتى 264
ئەمگەك بىلەن تەربىيىلەش خىزمىتى 265

ئاممىۋى تەشكىلاتلار

ئاپتونوم رايونلۇق ئاممىۋى تەشكىلاتلار مەسئۇللىرىنىڭ ئىسىملىكى 266

ئىشچىلار ئۇيۇشمىسى

ئىشچىلار ئۇيۇشمىسى خىزمىتىنىڭ ئومۇمىي ئەھۋالى 266
1994 - يىلى شىنجاڭنى تەرەققىي قىلدۇرۇش، گۈللەندۈرۈش مېدالى ۋە تەقدىرنامىسىگە ئېرىشكەنلەر
تەقدىرلەندى 269
ساھەلەرنىڭ كەسىپ ئەخلاقى بويىچە ئون ياخشى ئۇلگە تۇنجى قېتىم باھالاپ چىقىلدى 269
ئىشچى - خىزمەتچىلەرنىڭ مال - باھاسىنى نازارەت قىلىش ئەھۋالى 269
«مېھنەت شەپقەت يەتكۈزۈش قۇرۇلۇشى» نى يولغا قويۇش پائالىيىتى قانات يايدۇرۇلدى 269
ئىشچىلار ئۇيۇشمىسى كارخانا ۋە كەسىپى ئىشلارنى يولغا قويدى 270
ئىشچى - خىزمەتچىلەر مەدەنىيەت خىزمىتى 270
سەپنا - گۈرۈپپىلاردىكى ئىشچى - خىزمەتچىلەرنىڭ سوتسىيالىستىك بازار ئىگىلىكى بويىچە زېھىن
سىناش مۇسابىقىسى ئۆتكۈزۈلدى 271
ئىشچىلار ئۇيۇشمىسىنىڭ تاشقى ئىشلار خىزمىتى 271

كوممۇنىستىك ياشلار ئىتتىپاقى

ئىتتىپاق تەشكىلىي قۇرۇلۇشىنىڭ ئومۇمىي ئەھۋالى 271
كوممۇنىستىك ياشلار ئىتتىپاقى ئاپتونوم رايونلۇق 8 - قۇرۇلتىيى 272

ياشلار بىرلەشمىسى خىزمىتى 273
ياش ئىشچىلار خىزمىتى 273
دېھقانچىلىق، چارۋىچىلىق رايونلىرىدىكى ياشلار خىزمىتى 274
پىئونېرلار ئەترىتى خىزمىتى 275
ئۆمىد قۇرۇلۇشى 276
ياش - ئۆسمۈرلەرنىڭ كۆچەت تىكىپ ئورمان بەرپا قىلىش پائالىيىتى 276
شياۋ خۇيتائ «مەملىكەت بويىچە مۇنەۋۋەر ياش كارخانىچى» دېگەن نامغا ئېرىشتى 276

ئاياللار بىرلەشمىسى

ئاياللار خىزمىتىنىڭ ئومۇمىي ئەھۋالى 277
«ئوچىنى ئۆگىتىش، ئۇچقە بەسلىشىش» مۇسابىقە پائالىيىتى 278
ئاياللار، باللارنىڭ هوقۇق - مەنپەئىتىنى قوغداش خىزمىتى 279
باللار - ئۆسمۈرلەر خىزمىتى 280
خەلقئارا ئائىلە يىلىدىكى تەشۋىق قىلىش - مەسلىھەت بېرىش پائالىيىتى 281
هەمكارلىق تۈرلىرىنى يولغا قويۇشنىڭ ئىلگىرىلەش ئەھۋالى 282
شىدىيەنزۇ «مەملىكەت بويىچە مۇنەۋۋەر ئايال كارخانىچى» دېگەن نامغا ئېرىشتى 283
«8 - مارت» قىزىلبايراقدارلىرى 283

☆ ☆ ☆

خۇاڭپۇ هەربىي مەكتىپى شىنجاڭ ساۋاقداشلار ئۇيۇشمىسىنىڭ خىزمەت ئەھۋالى 283
چەت ئەللەر بىلەن بىرلەشمە دوستلۇق جەمئىيىتى خىزمىتىنىڭ قىسقىچە ئەھۋالى 284

هەربىي ئىشلار

شىنجاڭ هەربىي رايونى

شىنجاڭ هەربىي رايونى رەھبەرلىرىنىڭ ئىسىملىكى 285
شىنجاڭ هەربىي رايونى 8 - نۆۋەتلىك پارتىيە قۇرۇلتىيى ئۆتكۈزۈلدى 285
هەربىي تەلىم - تەربىيە 285
جاڭ ۋەننىيەن شىنجاڭدا تۇرۇشلۇق قىسىملارنى تەكشۈردى 285
ئالاقىلىشىش خىزمىتى 285
قۇرۇقلۇق ئارمىيە ئاۋىئاتسىيە قىسىملىرى خىزمىتى 287

«غەرب — 94» مانېۋرى 287
چېگرا مۇداپىئە خىزمىتى 288
چېگرا مۇداپىئەسى ئارقا سەپ تەمىنات مۇئەسسەسىلىرىنى يۇرۇشلەشتۇرۇپ تۇزەش خىزمىتى 288
قورال - ياراغ تېخنىكا خىزمىتى 289
ئىنتىزام تەكشۈرۈش خىزمىتى 289
ئەسكەر ئېلىش خىزمىتى 290
خەلق ئەسكەرلىرى زاپاس قىسىملىرى خىزمىتى 290
خەلق ئەسكەرلىرىنىڭ تۆمۈر يولنى قوغداش بىرلەشمە مۇداپىئە خىزمىتى 291
پەن - تېخنىكا خىزمىتى 292
ئارقا سەپ خىزمىتى 292
يەرلىك ئورۇنلىنىڭ قۇرۇلۇشىغا ياردەم بېرىش ئەھۋالى 293
خېيىم - خەتەر ۋە ئاپەتتىن قۇتقۇزۇش ئەھۋالى 294
ئاخبارات، مەدەنىيەت خىزمىتى 294
تاشقى ئالاقە 295
قاراماي شەھەر ھەربىي رايونى قۇرۇلدى 295

شىنجاڭدا تۇرۇشلۇق ھاۋا ئارمىيە قىسىملىرى

شىنجاڭدا تۇرۇشلۇق ھاۋا ئارمىيە قىسىملىرى رەھبەرلىرىنىڭ ئىسىملىكى 295
شىنجاڭدا تۇرۇشلۇق ھاۋا ئارمىيە قىسىملىرىنىڭ قۇرۇلۇش ئومۇمىي ئەھۋالى 296
ھەربىي تەلىم - تەربىيە 297
ئاۋىئاتسىيە قورال - ياراغلىرى-تېخنىكىسى خىزمىتى 297
ئىنتىزام تەكشۈرۈش خىزمىتى 297
ئاممىۋى خىزمەت 298

شىنجاڭدا تۇرۇشلۇق قوراللىق ساقچى قىسىملىرى

قوراللىق ساقچى قىسىملىرى شىنجاڭ باش ئەترىتى

قوراللىق ساقچى قىسىملىرى شىنجاڭ باش ئەترىتى رەھبەرلىرىنىڭ ئىسىملىكى 298
ۋەزىپە ئۆتەش ۋە تەسادىپىي يۈز بەرگەن ۋەقەلەرنى بىر تەرەپ قىلىش ئەھۋالى 299
ھۆكۈمەتنى ھىمايە قىلىش، خەلقنى سۆيۈش ئەھۋالى 299

قوراللىق ساقچى قىسىملىرى قاتناش 2 - باش ئەترىتى

قوراللىق ساقچى قىسىملىرى قاتناش 2 - باش ئەترىتى رەھبەرلىرىنىڭ ئىسىملىكى 299
قۇرۇلۇش قىلىش ۋەزىپىسى 299

خىزمەت كۆرسىتىپ، ئەمۇنچىلى بولۇش ئەھۋالى 301
ھۆكۈمەتنى ھىمايە قىلىش، خەلقنى سۆيۈش پائالىيىتى 301

قوراللىق ساقچى قىسىملىرى شىنجاڭ چېگرا مۇداپىئە باش ئەترىتى

قوراللىق ساقچى قىسىملىرى شىنجاڭ چېگرا مۇداپىئە باش ئەترىتى (ئاپتونوم رايونلۇق جامائەت خەۋپسىزلىكى نازارىتى چېگرا مۇداپىئە ئىدارىسى) رەھبەرلىرىنىڭ ئىسىملىكى 302
چېگرا باشقۇرۇش ئەھۋالى 302
چېگرا ئېغىزىدىكى چېگرا مۇداپىئەسىنى تەكشۈرۈش ئەھۋالى 302

قوراللىق ساقچى قىسىملىرى شىنجاڭ باش ئەترىتى بىكىتۈەن قوماندانلىق ئورنى

قوراللىق ساقچى قىسىملىرى شىنجاڭ باش ئەترىتى بىكىتۈەن قوماندانلىق ئورنى رەھبەرلىرىنىڭ ئىسىملىكى 303
ۋەزىپە ئىجرا قىلىش ۋە تەلىم - تەربىيە ئەھۋالى 303
ھۆكۈمەتنى ھىمايە قىلىش، خەلقنى سۆيۈش پائالىيىتى 303

ئۇنىۋېرسال ئىگىلىك

ئومۇمىي بايان

خەلق ئىگىلىكى تەرەققىياتىنىڭ ئاساسىي ئەھۋالى 304
ئاپتونوم رايونلۇق پىلان يېغىنى 305
1994 - يىللىق سانائەت ئىشلەپچىقىرىشىنىڭ ئاساسلىق ئالاھىدىلىكى 307
نۇقتىلىق تۇرلەرنىڭ ئورۇندىلىش ئەھۋالى 309
تېخنىكا تەرەققىياتى 310
سۇپەت باشقۇرۇش 310
قوشۇمچە: شىنجاڭنىڭ 1994 - يىلىنىڭ ئاخىرىدىكى داڭلىق مەسئۇلاتلىرى 311
توغرا لىنىيىلىنىڭ بىرلىشىش ۋە ئىقتىساد - تېخنىكا ھەمكارلىقى 311
قوشۇمچە 1: 1994 - يىلى ئاپتونوم رايونىمىزنىڭ باشقا ئۆلكە، شەھەرلەردىن 1 مىليون يۈەندىن ئارتۇق مەبلەغ كىرگۈزگەن تۇرلىرى 312
قوشۇمچە 2: 1994 - يىلى ئاپتونوم رايونلۇق ئىقتىسادىي ھەمكارلىق سىستېمىسى كېڭىشىپ كىر-

گۈزگەن ناشقى مەبلەغ تۈرلىرى 317
1994 - يىلى شەھەر، ناھىيە ئىقتىسادىدا ئالدىنقى ئورۇندا تۇرغان ئون ئورۇننى باھالاپ رەتكە
تۇرغۇزۇش ئەھۋالى 319

ئىقتىسادىي تۈزۈلمە ئىسلاھاتى

شەھەر ئىقتىسادىي تۈزۈلمە ئىسلاھاتى..... 320
دېھقانچىلىق، چارۋىچىلىق رايونلىرىنىڭ پاي ھەمكارلىق تۈزۈمى 321

مالىيە. باج

مالىيە كىرىم - چىقىم ئەھۋالى 322
خام چوت سىرتىدىكى مەبلەغنىڭ كىرىم - چىقىم قىلىنىش ۋە باشقۇرۇش ئەھۋالى..... 325
ناھىيە دەرىجىلىك مالىيەنىڭ كىرىم - چىقىم ئەھۋالى 326
يېزا - بازار مالىيەسى..... 328
باجنى ئايرىۋېتىش تۈزۈمى ئاساسىدىكى مالىيە تۈزۈمى ئىسلاھاتى ئېلىپ بېرىلدى 328
ئاپتونوم رايون دېھقانچىلىق، چارۋىچىلىق بېجى ئېلىشقا دائىر يېڭى چارە ئېلان قىلدى 330
دۇنيا بانكىسى قەرز بەرگەن تۈرلەرنىڭ باشقۇرۇلۇشى 331
چېگرا ئېغىزى قۇرۇلۇشى 332
پاختا مۇكاپات پۇلى دېھقانچىلىق تېخنىكىسىنى كېڭەيتىشكە ۋە يېزىلىق پونكىتلارنىڭ قۇرۇلۇشىغا
ئىشلىتىشكە ئورۇنلاشتۇرۇلدى 332
باج، مالىيە، مال باھاسى ئومۇميۈزلۈك تەكشۈرۈلدى 333
ئىجتىمائىي گۇرۇھلارنىڭ سېتىۋېلىش كۈچى..... 334
ئىككى باج ئاپپاراتى ئايرىپ تەسىس قىلىندى 335
ئېكسپورت بېجىنى قايتۇرۇش ئەھۋالى 336

ستاتىستىكا

ستاتىستىكا خىزمىتىنىڭ ئومۇمىي ئەھۋالى 336

ئىقتىساد - تېخنىكا ھەمكارلىقى

چەت ئەللەر بىلەن بولغان ئىقتىسادىي ھەمكارلىق ئەھۋالى 338
چەتنىڭ مەبلىغىدىن پايدىلىنىش ئەھۋالى 339
سىرتقا مەبلەغ سالغان كارخانىلارنىڭ تاشقى پىرېۋوتىنى باشقۇرۇش ئەھۋالى 340
قوشۇمچە : ئاپتونوم رايونىمىز بويىچە 1994 - يىلى چەتنىڭ مەبلىغىدىن پايدىلىنىش ئەھۋالىنى

كۆرسىتىش جەدۋىلى 340

ساياھەتچىلىك

ساياھەت ئىشلىرىنىڭ ئومۇمىي ئەھۋالى 341
تەشۋىقات ئارقىلىق سېتىش ئىلگىرى سۈرۈلدى 341
كەسپىي باشقۇرۇش ئەھۋالى 342

ئىقتىسادنى نازارەت قىلىش ۋە باشقۇرۇش ئەھۋالى

مۇپەتتىشلىك

مۇپەتتىشلىك خىزمىتى ھەققىدە ئومۇمىي بايان 343
«مۇپەتتىشلىك قانۇنى» تەشۋىق قىلىندى 343
مالىيە ۋە باج ئەھۋالى ئۈستىدىن مۇپەتتىشلىك قىلىندى 344
پۇل مۇئامىلە ئىشلىرى ئۈستىدىن مۇپەتتىشلىك قىلىندى 344
نۇقتىلىق قۇرۇلۇش تۈرلىرى ئۈستىدىن مۇپەتتىشلىك قىلىندى 345
يېڭىدىن باشلانغان قۇرۇلۇش تۈرلىرىگە سېلىنغان مەبلەغنىڭ كېلىش مەنبەسى ئۈستىدىن مۇپەتتىشلىك قىلىندى 346
يېزا ئىگىلىكىنى ئۇنۇمبرسال تەرەققىي قىلدۇرۇش مەبلىغى ئۈستىدىن مۇپەتتىشلىك قىلىندى 346
ھۆكۈمەت تارماقلىرى ئۈستىدىن مۇپەتتىشلىك قىلىندى 346
مەركەزنىڭ شىنجاڭدا تۇرۇشلۇق ئورۇنلىرى ئۈستىدىن مۇپەتتىشلىك قىلىندى 347
دۇنيا بانكىسى قەرز بەرگەن تۈرلەر ئۈستىدىن مۇپەتتىشلىك قىلىندى 347
«2817» تۈرى ئۈستىدىن مۇپەتتىشلىك قىلىندى 348
ئىچكى مۇپەتتىشلىك ئەھۋالى 348
ئىجتىمائىي مۇپەتتىشلىك ئەھۋالى 348
ياشانغانلار ۋە ئىش كۈتۈپ تۇرغان ئىشچى ـ خىزمەتچىلەر سۇغۇرتا فوندى ئۈستىدىن مۇپەتتىشلىك قىلىندى 348
سانائەت ـ قاتناش كارخانىلىرىدا دۆلەت مۈلكىنىڭ ئېقىپ كېتىش ئەھۋالى ئۈستىدىن مۇپەتتىشلىك تەكشۈرۈشى ئېلىپ بېرىلدى 349
جۇڭگو — چەت ئەل شىركىچىلىكىدىكى كارخانىلار ئۈستىدىن مۇپەتتىشلىك تەكشۈرۈشى ئېلىپ بېرىلدى 349
پارتىيە ـ ھۆكۈمەت ئورگانلىرى قۇرغان ئىقتىسادىي گەۋدىلەر ئۈستىدىن مۇپەتتىشلىك تەكشۈرۈشى

ئېلىپ بېرىلدى 350

مال باھاسى

مال باھاسىنىڭ ئومۇمىي ئەھۋالى 351
باھا باشقۇرۇش ئەھۋالى 352
باھانى ئىسلاھ قىلىش ئەھۋالى 353
دېھقانچىلىق، چارۋىچىلىق مەھسۇلاتلىرىنىڭ باھاسى تەڭشەلدى ۋە بەلگىلەندى 353
يېنىك سانائەت مەھسۇلاتلىرىنىڭ باھاسى تەڭشەلدى ۋە بەلگىلەندى 354
ئېغىر سانائەت مەھسۇلاتلىرى ۋە قاتناش - تىرانسپورت باھاسى تەڭشەلدى ۋە بەلگىلەندى 355
غەيرىي تاۋارلاردىن ئېلىنىدىغان ھەق ۋە چەت ئەلگە چىقىلىدىغان باھا تەڭشەلدى ۋە بەلگىلەندى 359
1994 - يىلى پارچە سېتىلغان مال باھاسىنىڭ ئايلىنىش ئەھۋالى توغرىسىدا ئومۇمىي بايان 362
يېزا ئىگىلىك مەھسۇلاتلىرىنىڭ تەننەرخى تەكشۈرۈلدى 364
مال باھاسى تەكشۈرۈلدى 364

سودا - سانائەتنى مەمۇرىي باشقۇرۇش ئەھۋالى

كارخانىلارنى تىزىملاشنى باشقۇرۇش ئەھۋالى 365
ئىقتىسادىي توختاملارنى باشقۇرۇش ئەھۋالى 365
بازار باشقۇرۇش ئەھۋالى 365
يەككە ۋە خۇسۇسىي ئىگىلىك 366
چەت ئەل سودىگەرلىرى مەبلەغ سالغان كارخانىلارنى تىزىملاشنى باشقۇرۇش ئەھۋالى 366
تاۋار ماركىسىنى باشقۇرۇش ئەھۋالى 367
ئىلان باشقۇرۇش ئەھۋالى 367
ئىقتىساد تەكشۈرۈش ئەھۋالى 367
قوشۇن ۋە قانۇنچىلىق قۇرۇلۇشى 368
يەككە ئىمگەكچىلەر جەمئىيىتىنىڭ قىسقىچە خىزمەت ئەھۋالى 369
ئىستېمالچىلار جەمئىيىتىنىڭ قىسقىچە خىزمەت ئەھۋالى 370

تېخنىكىلىق نازارەت قىلىش ئەھۋالى

ئۆلچەملەشتۈرۈش خىزمىتىنىڭ ئومۇمىي ئەھۋالى 370
تالا تەكشۈرۈش ئەھۋالى 372
ساختا، ناچار تاۋارلارغا زەربە بېرىلدى 373
سۈپەت ئۆلچىمىنى تەكشۈرۈش بويىچە تەكرىتاغ ئەتراپلىرىنى ئارىلاپ چىقىش پائالىيىتى ئېلىپ

بېرىلدى 374
«ئۆلچەم قانۇنى» نىڭ يولغا قويۇلۇش ئەھۋالى 374

تامۇژنا

تامۇژنا بويىچە نازارەتچىلىك قىلىش ۋە باشقۇرۇش ئەھۋالى 376
تامۇژنا بېجى ئېلىشنى باشقۇرۇش ئەھۋالى 377
ئەتكەسچىلەرنى تۇتۇش خىزمىتى 377
سودا خاراكتېرلىك ماللارنى ماكرولۇق نازارەت قىلىش - تەزگىنلەش ئەھۋالى 378
غەيرىي سودا خاراكتېرلىك بۇيۇملارنى ماكرولۇق نازارەت قىلىش - تەزگىنلەش ئەھۋالى 378
تامۇژنا سىستېمىسىدىكى ئىلغار كوللېكتىپلار 378

تاۋار تەكشۈرۈش ئەھۋالى

ئىمپورت - ئېكسپورت تاۋارلىرىنى تەكشۈرۈش ئەھۋالى 379
تەكشۈرۈش ۋە نازارەتچىلىك قىلىشنى باشقۇرۇش ئەھۋالى 379
تۆت ئورۇن «مەملىكەت بويىچە تاۋار تەكشۈرۈش قانۇنى» نى ئىجرا قىلىشتىكى ئىلغار ئورۇن» دېگەن نامغا ئېرىشتى 381

ھايۋانات ۋە ئۆسۈملۈكلەرنى كارانتىن قىلىش ئەھۋالى

چېگرىدىن كىرگۈزۈلگەن ۋە چىقىرىلغان ھايۋانات، ئۆسۈملۈكلەرنى كارانتىن قىلىشنىڭ ئومۇمىي ئەھۋالى 381
ئەتكەس قارچىغىلار قولغا چۈشۈرۈلدى 382

يەر باشقۇرۇش خىزمىتى

يەر باشقۇرۇش ھەققىدە ئومۇمىي بايان 382
يەر ئىشلىتىش تۈزۈمى ئىسلاھ قىلىندى 384
ناھىيە دەرىجىلىك ئورۇنلارنىڭ يەر بايلىقى تەپسىلىي تەكشۈرۈلدى 384
ئاپتونوم رايونىمىز بويىچە تۇنجى قېتىم دۆلەت زېمىنىنى ئىشلىتىش ھوقۇقى كىم ئارتۇق قىلىپ سېتىلدى 384
بۇ يەر يېزا ئىگىلىكىنى ھەر تەرەپلىمە تەرەققىي قىلدۇرۇش ئۈچۈن تۇنجى قېتىم ئۆتۈنۈپ بېرىلدى 384

پۇل مۇئامىلە ئىشلىرى

خەلق بانكىسى

پۇل مۇئامىلە خىزمىتى ھەققىدە ئومۇمىي بايان 385
بانكا كرېدىت، نەق پۇل پىلانىنىڭ ئىجرا قىلىنىش ئەھۋالى 388
خەلق پۇل ئامانىتى خىزمىتى 388
سۇغۇرتا بازىرى 389
ئاكسىيە بازىرى 389
ئالتۇن سېتىۋېلىش ۋە ئالتۇن زىبۇ - زىننەت بۇيۇملىرىنى سېتىش ئەھۋالى 389
شەھەر ئامانەت - قەرز كوپېراتىپى 390
تاشقى پېرېۋوت باشقۇرۇش ئەھۋالى 390
تاشقى پېرېۋوتنى تەكشەش ئەھۋالى 391
تاشقى قەرزنى ستاتىستىكىلاش ۋە مۇلچەرلەش ئەھۋالى 391
پۇل مۇئامىلە ئاپپاراتلىرىنىڭ تەشكىلي سىستېمىسى مۇكەممەللەشتۈرۈلدى 392
پۇل مۇئامىلە ئاپپاراتلىرىنى نازارەت قىلىش - باشقۇرۇش ئەھۋالى 392
مۇپەتتىشلىك خىزمىتى 393
ئۇچ بۇرجەك قەرز ئېنىقلاندى 393

سودا - سانائەت بانكىسى

سودا - سانائەت بانكىسى خىزمىتىنىڭ ئومۇمىي ئەھۋالى 394
سانائەت - قاتناش كرېدىتى 395
تېخنىكا ئۆزگەرتىش قەرز پۇلى 396
پەن - تېخنىكا تەرەققىياتى قەرز پۇلى 396
سودا كرېدىتى 396
خەلق پۇل ئامانىتى 397
ھۆكۈمەت ئامانەت پۇلى 397
تاشقى پېرېۋوت كەسپى 397

قۇرۇلۇش بانكىسى

قۇرۇلۇش بانكىسى خىزمىتىدىن ئومۇمىي بايان 398
قۇرۇلۇش مەبلىغىنى باشقۇرۇش ئەھۋالى 398

نۇقتىلىق تۇرلەرنى باشقۇرۇش ئەھۋالى 399
كرېدىت باشقۇرۇش ئەھۋالى 399
ئۈي - زېمىن كرېدىت كەسپى 400
ھۆكۈمەت پۇل ئامانىتى ۋە خەلق پۇل ئامانىتى 400
ئىناۋەتلىك كارتا كەسپى 401
مۇپەتتىشلىك 401
خەلقئارا پۇل مۇئامىلە كەسپى 402
كومپيۇتېرنى ئىشلىتىشنى باشقۇرۇش ئەھۋالى 402

يېزا ئىگىلىك بانكىسى

يېزا پۇل مۇئامىلىسى ھەققىدە ئومۇمىي بايان 403
يېزا ئىگىلىك قەرز پۇلى 404
يېزا ئىگىلىك ۋە قوشۇمچە كەسىپ مەھسۇلاتلىرىنى سېتىۋېلىش قەرز پۇلى 404
قوشۇمچە يېمەكلىكلەر قۇرۇلۇشى قەرز پۇلى 404
يېزا سانائىتىگە بېرىلگەن قەرز پۇل 404
يېزا سودىسىغا بېرىلگەن قەرز پۇل 405
نامراتلارنى يۆلەش قەرز پۇلى 405
يېزىلاردىكى ئامانەت - قەرز كوپېراتىپلىرى كەسپى 406
مەبلەغ ئۆيۈشتۇرۇش ئەھۋالى 406

جۇڭگو بانكىسى

جۇڭگو بانكىسى خىزمىتىنىڭ ئومۇمىي ئەھۋالى 407
تاشقى پېرېۋوت كرېدىتى 408
تاشقى سودا كرېدىتى 408
چەت ئەل سودىگەرلىرى مەبلەغ سالغان كارخانىلار كرېدىتى 409
خەلقئارا سودا ھېساباتى 409
«سەددىچىن» ئىناۋەتلىك كارتىسى كەسپى 410

قاتناش بانكىسى

قاتناش بانكىسى خىزمىتىنىڭ ئومۇمىي ئەھۋالى 410

سۇغۇرتا

سۇغۇرتا ئىشلىرى ھەققىدە ئومۇمىي بايان 411
1994 - يىلى ئاپتونوم رايونىمىزدىكى كارخانا مال - مۈلۈك سۇغۇرتىسىدا كۆرۈلگەن چوڭ تۆلەم

ئەنزىلىرى (300 مىڭ يۇەندىن يۇقىرى) 412
1994 - يىلى ئاپتونوم رايونىمىزنىڭ يېزا ئىگىلىك سۇغۇرتىسىدىكى چوڭ تۆلەم ئەنزىلىرى (100 مىڭ يۇەندىن يۇقىرى) 413
يېزا ئىگىلىك سۇغۇرتىسى 414
جۇڭگو «پىڭئەن» سۇغۇرتا شىركىتى ئۇرۇمچى ئىش بېجىرىش ئورنى خىزمەتچىنىڭ ئومۇمىي ئەھۋالى 414
1994 - يىلى ئاپتونوم رايونىمىزدىكى ماتورلۇق قاتناش ۋاستىلىرى سۇغۇرتىسى ۋە 3 - شەخس مەسئۇلىيىەت سۇغۇرتىسىدا كۆرۈلگەن چوڭ تۆلەم ئەنزىلىرى (150 مىڭ يۇەندىن يۇقىرى) ... 415

يېزا ئىگىلىكى

يېزا خىزمىتى

دېھقانچىلىق، چارۋىچىلىق رايونلىرىنىڭ ھاللىق سەۋىيىگە يېتىش قۇرۇلۇشى 416
يېزىلاردىكى يەر ھۆددىگەرلىكى تۈزۈمى مۇكەممەللەشتۈرۈلدى 416
يېزىلاردا ھۆددىگەرلىك توختامىنىڭ باشقۇرۇلۇش ئەھۋالى 417
پاختا باھاسىنىڭ ئۆسكەن قىسمىدىن ئاشلىق، ئوغۇتقا قوشۇمچە ياردەم بېرىلدى 418
دېھقان، چارۋىچىلارنىڭ يۈكىنى نازارەت قىلىش ۋە باشقۇرۇش ئەھۋالى 419
دېھقانچىلىق مول ھوسۇل مۇكاپاتى باھالاندى 420
يېزىلارنىڭ ئېنېرگىيە ئىشلىرى 420
يېزا ئىگىلىك مۇھىتىنى ئاسراش ئەھۋالى 421
يېزا ھەمكارلىق ئىقتىسادىي مۇپەتتىشلىكى 421
ئاشلىق ھوسۇلىغا كاپالەتلىك قىلىش ئاساسىدا پاختا ھوسۇلىنى ۋە كىرىمىنى ئاشۇرۇش بويىچە ناھىيە دەرىجىلىك رەھبىرىي كادىرلارنىڭ مۇھاكىمە يىغىنى ئۆتكۈزۈلدى 421
يېزا ئىگىلىك تۈرلىرىنى ساقلاش ئامبىرى قۇرۇلدى 422
مىكرو كومپيۇتېر ئارقىلىق ئۇچۇر يەتكۈزۈش يېزا ئىگىلىك مىنىستىرلىكىنىڭ تورىغا ئۇلاندى 422
19 كىشى دۆلەت دەرىجىلىك يېزا ئىگىلىك تېخنىكىسىنى كېڭەيتىش تەنقىقاتچىسى سالاھىيىتىگە ئېرىشتى 423
ئالتە كىشى، ئىككى كەنت «مەملىكەت بويىچە يېزىلاردىكى مۇقىم كۆزىتىش نۇقتىسى خىزمەتچىسى» ئىلغار شەخس ۋە ئىلغار كوللېكتىپ» دېگەن نامغا ئېرىشتى 423

يېزا ئىقتىسادى

يېزا ئىقتىسادىنىڭ ئەھۋالى 423
دېھقانچىلىق تەننەرخى ۋە ئونۇمىنىڭ ئۆزگىرىش ئەھۋالى 426
ئاپتونوم رايونىمىز بويىچە 1994 - يىللىق يېزا ئىقتىسادىنىڭ ئاساسلىق كۆرسەتكۈچلىرىنى سېلىش -

تۇرۇش جەدۋىلى 428
يېزا، كەنت ھەمكارلىق ئىقتىسادىي تەشكىلاتلىرىنىڭ قۇرۇلۇشى 429
يېزىلاردىكى ھەمكارلىق فوند جەمئىيەتلىرى 429
يەرلىك دۆلەت ئىگىلىكىدىكى دېھقانچىلىق، باغۋەنچىلىك مەيدانلىرىنىڭ ئومۇمىي ئەھۋالى 430

دېھقانچىلىق

دېھقانچىلىقنىڭ ئومۇمىي ئەھۋالى 431
دېھقانچىلىقتىن مول ھوسۇل ئېلىش پىلانى 432
دېھقانچىلىق تېخنىكىسىنى كېڭەيتىش ئەھۋالى 433
دېھقانچىلىق زىرائەتلىرىنىڭ يېڭى سورتلىرى 434
قوش سۇلياۋ يوپۇق يېپىپ بىۋاستە تېرىپ ئۇستۇرۇش تېخنىكىسىنى قوللىنىپ، بالدۇر پىشىدىغان تاۋار قوغۇن ئىشلەپچىقىرىلدى 435
قوشۇمچە يېمەكلىكلەر قۇرۇلۇشى 435
پىلىچىلىكنىڭ ئومۇمىي تەرەققىيات ئەھۋالى 436

چارۋىچىلىق

چارۋىچىلىق ھەققىدە ئومۇمىي بايان 437
ئوتلاق قۇرۇلۇشى 438
ئوتلاقلاردا يۇز بەرگەن ھاشارات، چاشقان ئاپەتلىرى ۋە ئۇلاردىن مۇداپىئەلىنىش ئەھۋالى 438
چارۋىچىلار ئولتۇراقلاشتۇرۇلدى ۋە ئوتلاقلار ئائىلىلەرگە ھەقلىق ھۆددىگە بېرىلدى..... 439
دېھقانچىلىق رايونلىرى چارۋىچىلىقى 439
چارۋىچىلىقتىكى ئۇچ پونكىت ئاساسىي قۇرۇلۇشى..... 439
يەرلىك دۆلەت ئىگىلىكىدىكى چارۋىچىلىق فېرمىلىرى 439
يەرلىك دۆلەت ئىگىلىكىدىكى چارۋىچىلىق فېرمىلىرىنىڭ نامراتلارنى يۆلەش خىزمىتى 440
دۆلەت ئىلكىدە بولۇش، تۇرلۇك يوللار بىلەن باشقۇرۇش نۇقتىدا سىناق قىلىندى..... 441
شاخ - ساماں بىلەن كالا بېقىش بويىچە مەملىكەتلىك ئۇلگە كۆرسىتىش ناھىيىسى قۇرۇلۇشى 441
قوتازچىلىق 441
شىنجاڭ ئىنچىكە يۇڭلۇق قويىنىڭ ھازىرقى ئەھۋالى كىشىنى ئەندىشىگە سالىدۇ 442
چوشقىچىلىق تارىخىدا ئەڭ يۇقىرى سەۋىيە يارىتىلدى 443
نەسىلىك چارۋا ماللارنى باشقۇرۇش ۋە چارۋا، ئۆي قۇشلىرى نەسلىنى ياخشىلاش ئەھۋالى 443
ئاپتونوم رايونلۇق سۇتچىلىك ئىشخانىسى قۇرۇلدى 443
شىنجاڭ سۇتچىلىك تەرەققىيات گۇرۇھى قۇرۇلدى 443
يەم - خەشەك سانائىتى 444
سىلوسلانغان، ئاممىياكلاشتۇرۇلغان يەم - خەشەك ئىشلەپچىقىرىش ئەھۋالى..... 444

ئاقسۇ كونا شەھەر ناھىيىسىنىڭ ئوتلاق ۋە چارۋىچىلىقنى ئۇنۇمۇرسال تەرەققىي قىلدۇرۇش بويىچە ئۇلگە كۆرسىتىش تۇرى 445
«2817» تۇر ئىچكى تەكشۈرۈشتىن ئۆتتى 446
چارۋىچىلىق ئىقتىسادى تەكشۈرۈلدى 446
كۇنەس ناھىيىسىدىكى تاغ چىمىلىق ئوتلاقلىرى تەبىئىي قوغداش رايونىنىڭ ئاساسىي ئەھۋالى تەكشۈرۈلدى 447
شىنجاڭ ھايۋانلىرىدىكى تارقىلىشچان يۇقۇملۇق كېسەللىكلەر ئومۇميۈزلۈك تەكشۈرۈلدى 447
مال دوختۇرلۇق، تازىلىق ئىشلىرىنى نازارەت قىلىش ۋە باشقۇرۇش ئەھۋالى 448
مال دوختۇرلۇق دورىلىرى تەكشۈرۈلدى 449
چارۋا مال، ئۆي قۇشلىرىدا تارقىلىشچان يۇقۇملۇق كېسەللىكلەرنىڭ پەيدا بولۇشى ۋە ئالدىنى ئېلىش - داۋالاش ئەھۋالى 449
چارۋا ۋە ئۆي قۇشلىرى يۇقۇملۇق كېسەللىكلىرىدىن بىر تۇتاش مۇداپىئەلىنىش، بىر تۇتاش ھەق ئېلىش سىناق قىلىندى 450
ئىنچىكە سۈلياۋ نەيچىدە توڭلىتىلغان كالا ئىسپېرمىسى بىلەن دانىچە توڭلىتىلغان ئىسپېرمىنىڭ بوغاز قىلىش نىسبىتى بويىچە سېلىشتۇرۇش سىنىقى ئېلىپ بېرىلدى 450
دېھقانچىلىق مەھسۇلاتلىرى سودا بازارلىرىدىكى گۆشنى تېز تەكشۈرۈش ۋە تەكشۈرۈشنى قېلىپلاش - تۇرۇش تېخنىكىسى كېڭەيتىلدى 450

ئورمانچىلىق

ئورمان مۇھاپىزەت قىلىش ئەھۋالى 451
ئورمانچىلىق ئىشلەپچىقىرىش ئەھۋالى 452
ئورمان بايلىقىنى باشقۇرۇش ۋە ئورمانچىلىق خىزمىتى 454
ئۇچ شىمال ئىھاتە ئورمان سىستېمىسى قۇرۇلۇشى بويىچە 3 - قارارلىق قۇرۇلۇش پىلانلىنىپ بولدى 454
ئاپتونوم رايونىمىزدىكى نۇقتىلىق قوغدىلىدىغان ياۋايى ھايۋانلار ۋە مۇھىم پايدىلىق ھايۋانلار تىزىملىكى 455
قوشۇمچە 1: ئاپتونوم رايونىمىزدىكى نۇقتىلىق قوغدىلىدىغان ياۋايى ھايۋانلار تىزىملىكى 455
قوشۇمچە 2: ئاپتونوم رايونىمىزدىكى مۇھىم پايدىلىق ھايۋانلار تىزىملىكى 458
يېڭى ھايۋانات تۇرى — قانداغاي 458
دۆلەت ئىگىلىكىدىكى كۆچەتخانىلارنىڭ ئاساسىي ئەھۋالى 458
ئورمانچىلىق پەن - تېخنىكا نەتىجىلىرى كېڭەيتىلدى 459
مەملىكەت بويىچە ئورمانچىلىق ساھەسىدىكى داڭلىق، ئالاھىدە يېڭى مەھسۇلاتلار كۆرگەزمىسىگە قاتنىشىش ئەھۋالى 459
ئورمانچىلىق ساھەسىدىكى مەملىكەتلىك ئىلغار كوللېكتىپ ۋە ئىلغار شەخسلەر 460
ئورمان بەرپا قىلىش - كۆكەرتىش بويىچە تۆت مۇنەۋۋەر ئورۇن پائالىيىتى قانات يايدۇرۇلدى 460

ئورمان بەرپا قىلىش - كۆكەرتىش بويىچە ئىلغارلار تەقدىرلەندى 460

دېھقانچىلىق، چارۋىچىلىقنى ماشىنىلاشتۇرۇش ئەھۋالى

دېھقانچىلىق، چارۋىچىلىقنى ماشىنىلاشتۇرۇشنىڭ ئومۇمىي ئەھۋالى 461
يېزا ئىگىلىك ماشىنىلىرى مۇلازىمىلىق سىستېمىسى قۇرۇلۇشى 462
يېزا ئىگىلىكىگە ئىشلىتىلىدىغان دىزېلىن ئەھۋالى 463
يېزا ئىگىلىكىنى ماشىنىلاشتۇرۇش تېخنىكىسى كېڭەيتىلدى 463
«شىنجاڭ — 2» نامىلىق ئاپتوماتىك ئايلانما كومبايىن 464
ئالتە كىشى «مۇنەۋۋەر ئوقۇتقۇچى» ۋە «مۇنەۋۋەر ماشارىپ خادىمى» دېگەن نامغا ئېرىشتى..... 465

سۇچىلىق

سۇ ئىنشائات - سۇ ئېلېكتر ئاساسىي قۇرۇلۇشى 465
نۇقتىلىق قۇرۇلۇشلار 465
سۇچىلىقنى باشقۇرۇش ئەھۋالى 466
كەلكۇن ئەھۋالى ۋە كەلكۇندىن مۇداپىئە كۆرۈش خىزمىتى 466
قۇرغاقچىلىق ئەھۋالى ۋە قۇرغاقچىلىققا تاقابىل تۇرۇش خىزمىتى 467
ئېتىز - ئېرىق سۇ ئىنشائاتلىرى قۇرۇلۇشى بويىچە «تەڭرىتاغ لوڭقىسى» مۇسابىقىسى مەزمۇن قىلىنغان باھالاش ئېلىپ بېرىلدى 468
يېزىلاردىكى ئىچىدىغان سۇنى ياخشىلاش ئەھۋالى 468
ئۇل كەسىپلەر قۇرۇلۇشى ئەھۋالى..... 468
سۇچىلىق ئىسلاھاتى ئەھۋالى 469
ئاپتونوم رايونلۇق سۇ - تۇپراقنىڭ ئېقىپ كېتىشىنى ساقلاش ئىشخانىسى قۇرۇلدى 470
سۇچىلىق ئىلمىي تەتقىقاتى 470
مىنىستىر نيۇ ماۋشېڭ شىنجاڭغا ئىككى قېتىم كېلىپ خىزمەتلەرنى تەكشۈردى 471

يېزا - بازار كارخانىلىرى

يېزا - بازار كارخانىلىرىنىڭ ئومۇمىي ئەھۋالى 471
1994 - يىلى ئاپتونوم رايونىمىزدىكى يېزا - بازار كارخانىلىرىنىڭ ئاساسىي ئەھۋالىنى كۆرسىتىش جەدۋىلى 473
«2121» قۇرۇلۇشى ئەھۋالى 474
يېزا - بازار كارخانىلىرى بويىچە شەرق بىلەن غەربنىڭ ھەمكارلىشىشىدا ئۇلۇغ كۆرسىتىش قۇرۇلۇشى يولغا قويۇلدى 475
ئاپتونوم رايونلۇق يېزا - بازار كارخانىلىرىنىڭ تەرەققىياتىنى تېزلىتىش تەجرىبىلىرىنى ئالماشتۇرۇش

يەغنى 475
بىر تۈركۈم يېزا - بازار كارخانچىلىرى ۋە يېزا - بازار كارخانىلىرى يېزا ئىگىلىك مىنىستىرلىـ
كىنىڭ تەقدىرلىشىگە ئېرىشتى 475
ئاپتونوم رايونلۇق يېزا - بازار كارخانچىلىرىنى مۇكاپاتلاش يەغنى 476
مۇنئىمي ئۇسۇلدا چاكاندا ئۈستۈرۈش تېخنىكىسى 476

بېلىقچىلىق

بېلىقچىلىقنىڭ ئومۇمىي ئەھۋالى 476
كوللېكتىپ، يەككە ئىگىلىكتىكى بېلىقچىلىق ئەھۋالى 477
بېلىقچىلىق باشقۇرۇش ئەھۋالى 477
ئالاھىدە سۇ مەھسۇلاتلىرى باقمىچىلىقى 478

نامراتلارنى يۆلەش، ئىگىلىكنى گۈللەندۈرۈش ئەھۋالى

ئاپتونوم رايونىنىڭ 1 مىليون ئادەمنىڭ كىيىمى پۈتۈن، قورسىقى توق بولۇش مەسىلىسىنى ھەل
قىلىش قۇرۇلۇشى پىلانى 478
قوشۇمچە: «ئاپتونوم رايونىنىڭ 1 مىليون ئادەمنىڭ كىيىمى پۈتۈن، قورسىقى توق بولۇش قۇرۇ-
لۇش پىلانى» بويىچە نۆۋەتلىق يۆلىنىدىغان نامرات يېزا (بازار) لارنىڭ ئىسىملىكى 482
نامراتلارنى يۆلەش مەبلىغى 483
ئاپتونوم رايون نامراتلارنى نۆۋەتلىق يۆلەشكە بەلگىلىگەن ئورۇنلار 484

سانائەت

نېفىت

شىنجاڭ نېفىت باشقۇرۇش ئىدارىسى

ئومۇمىي ئەھۋالى 485
نېفىت - گاز بايلىق مەنبەسىنى تەكشۈرۈش ئەھۋالى 485
نېفىتلىكلەرنىڭ ئۆزلەشتۈرۈش ئەھۋالى 489
نېفىتلىك ئاساسىي قۇرۇلۇشى 491

نېفىت ئايرىش خىمىيە سانائىتى 492
ئېنېرگىيە سەرپىياتى ۋە ئېنېرگىيە تېجەش ئەھۋالى 494
يارداەمچى ئىشلەپچىقىرىش ئەھۋالى 495
نېفىت مەھسۇلاتلىرىنىڭ سېتىلىش ئەھۋالى 495
چەت ئەل مەبلىغىدىن پايدىلىنىش ۋە چەتتىن تېخنىكا كىرگۈزۈش ئەھۋالى 495
نېفىت پەن - تېخنىكىسى 496
كۆپ خىل ئىگىلىك ئەھۋالى 497
نامراتلارنى يۆلەپ، ئاپەتتىن قۇتقۇزۇش ۋە يەر سېيتۇپلىش ئەھۋالى 498

تارىم نېفىتلىكىنى تەكشۈرۈش - ئېچىش قوماندانلىق شتابى

تارىم نېفىتلىكىنى تەكشۈرۈش - ئېچىش ئەھۋالى 498
نېفىت، گاز تەكشۈرۈش ئەھۋالى 499
قۇدۇق بۇرغىلاش قۇرۇلۇشى 499
كان رايونى ۋە نېفىتلىك قۇرۇلۇشى 500
نېفىتلىكنى ئېچىش، نېفىت ئىشلەپچىقىرىش ۋە يۆتكەش، سېتىش ئەھۋالى 502
پەن - تېخنىكا خىزمىتى ۋە يېڭى تېخنىكىنى كېڭەيتىش، قوللىنىش ئەھۋالى 502

تۇرپان - قۇمۇل نېفىتلىكىنى تەكشۈرۈش - ئېچىش قوماندانلىق شتابى

نېفىت، گاز تەكشۈرۈش نەتىجىلىرى 503
قۇدۇق بۇرغىلاش قۇرۇلۇشى 503
نېفىتلىك قۇرۇلۇشى ۋە يۇرۇشلەشتۇرۇش قۇرۇلۇشى 504
نېفىت ئىشلەپچىقىرىش ۋە يۆتكەش، سېتىش ئەھۋالى 504
يېڭى تېخنىكىنى كېڭەيتىش ۋە قوللىنىش ئەھۋالى 504

شىمالىي تارىم نېفىت، گاز تەكشۈرۈش بىرلەشمە قوماندانلىق شتابى غەربىي شىمال نېفىت گېئولوگىيىسى ئىدارىسى

تارىم ئويمانلىقىدا گېئولوگىيىلىك تەكشۈرۈش ۋە نېفىت، گاز ئېچىش ئەھۋالى 505
پەن - تېخنىكا خىزمىتى 506
تەكشۈرۈش، ئېچىش ۋە كۆپ خىل ئىگىلىك ئەھۋالى 506

ئۇرۇمچى نېفىت خىمىيە سانائىتى باش زاۋۇتى

ئىقتىسادىي كۆرسەتكۈچلەر 507
نۆۋەتلىك قۇرۇلۇشلار 507
ئاساسىي قۇرۇلۇش ئەھۋالى 507
قۇرۇلمىلارنىڭ ئۆلچەمگە يېتىش ئەھۋالى 508

جۇڭگو نېفىت - تەبىئىي گاز ترانسپورت شىركىتى

ئومۇمىي ئەھۋالى 508

كۆمۈر

كۆمۈر سانائىتىنىڭ ئومۇمىي ئەھۋالى 509
قورغاس ناھىيىلىك كۆمۈر كانىنىڭ يېڭى قۇدۇقى پۈتۈپ ئىشلەپچىقىرىشقا كىرىشتى 510
ئۆزبۇرغول كۆمۈر كېنىدىكى قاتتىق تورۇسلۇق يانتۇ قېلىن كۆمۈر قاتلىمىنى ئۇنۇمۇبرسال قېزىش سىنىقى تەتقىقاتى 511
ئاپتونوم رايونىمىزنىڭ كۆمۈر سانائىتى بويىچە 1994 - يىلدىكى ئاساسلىق مەھسۇلاتلارنىڭ مىقدارى 511
كۆمۈرچىلىك سىستېمىسىنىڭ كۆپ خىل ئىگىلىكى 512

ئېلېكتر قۇۋۋىتى

ئېلېكتر قۇۋۋىتى ئىشلەپچىقىرىشىنىڭ ئومۇمىي ئەھۋالى 512
ئېلېكتر قۇۋۋىتى قۇرۇلۇشى 513
ۋېيخۇلياڭ ئېلېكتر ئىستانسىسىنىڭ 1 - قارارلىق تېخنىكا ئۆزگەرتىش قۇرۇلۇشى باشلاندى 515
«مول ھوسۇل » ئېلېكتر ئىستانسىسى ئۇرۇمچى ئېلېكتر تورىغا قېتىلدى 515
توك يوق ناھىيىلەرنىڭ ئېلېكتر قۇۋۋىتى قۇرۇلۇشى 515
شامال كۈچى ئېلېكتر گېنېراتورلىرىنىڭ سىغىمچانلىقى جەھەتتە ئاپتونوم رايونىمىز مەملىكەت بويىچە 1 - ئورۇنغا ئۆتتى 516

پولات - تۆمۈر

پولات - تۆمۈر سانائىتىنىڭ ئومۇمىي ئەھۋالى 516
«1 - ئاۋغۇست» پولات - تۆمۈر باش زاۋۇتىنىڭ ئىشلەپچىقىرىش - ئىگىلىك ياشقۇرۇش ئەھۋالى ... 517

«1 - ئاۋغۇست» پولات - تۆمۈر باش زاۋۇتىنىڭ يىللىق پولات مەھسۇلاتى600 مىڭ تونىنىدىن ئېشىپ كەتتى 517
«1 - ئاۋغۇست» پولات - تۆمۈر باش زاۋۇتى ئاپتوموبىل رېسسورىنى10مىڭ تونىنىدىن ئاشۇرۇۋەتتى 518
380 كۇب مېتىرلىق ئۆرە مەش قۇرۇلۇشى باشلاندى 518
ئىلى پولات - تۆمۈر زاۋۇتى 518
خېجىڭ پولات - تۆمۈر زاۋۇتىنىڭ120كۇب مېتىرلىق ئۆرە مېشى پوتۇپ ئىشلەپچىقىرىشقا كىرىشتى 518

رەڭلىك مېتال

رەڭلىك مېتال سانائىتى 519
لىتىيلىق تۇز سانائىتى 519
مىس - نىكېل ئىشلەپچىقىرىش ئەھۋالى 520
ئالىيومىن تاۋلاش سانائىتى 520
ئالتۇن سانائىتى 521
ئاز ئۇچرايدىغان مېتال سانائىتى 522
گېئولوگىيىلىك تەكشۈرۈش ئەھۋالى 522
كان گېئولوگىيىسى 523
ئاساسىي قۇرۇلۇش ۋە تېخنىكا ئۆزگەرتىش ئەھۋالى 523
پەن - تېخنىكا تەرەققىياتى 524
يەرلىك سودا، چېگرا سودىسى ۋە كوللېكتىپ ئىگىلىك 524

ماشىنىسازلىق - ئېلېكترون سانائىتى

ماشىنىسازلىق - ئېلېكترون سانائىتىنىڭ ئومۇمىي ئەھۋالى 525
پىلان ۋە تېخنىكا ئۆزگەرتىش ئەھۋالى 526
پەن تەتقىقات ۋە يېڭى مەھسۇلات ئىشلەپچىقىرىش ئەھۋالى..... 526
چەت ئەلدىن ئالماشتۇرۇش ۋە ھەمكارلىشىش ئەھۋالى..... 528
شىنجاڭ ماشىنىسازلىق تەتقىقات ئورنىنىڭ پەن - تېخنىكا نەتىجىلىرى..... 528
شىنجاڭ ئېلېكترون تەتقىقات ئورنىنىڭ پەن تەتقىقات نەتىجىلىرى..... 530
شىنجاڭ ماشىنىسازلىق - ئېلېكترون تېخنىك ئىشچىلار مەكتىپى..... 531

بىناكارلىق ماتېرىياللىرى

بىناكارلىق ماتېرىياللىرى سانائىتىنىڭ ئومۇمىي ئەھۋالى 532
تېخنىكا ئۆزگەرتىش ئەھۋالى 533
بىناكارلىق ماتېرىياللىرى ئىشلەپچىقىرىش ئىجازەتنامىسى ئالماشتۇرۇلدى..... 534

يېڭى بىناكارلىق ماتېرىياللىرى 534
سېمونت ئىشلەپچىقىرىش ساھەسىنىڭ كومپيۇتېر بىلەن تىزگىنلەش تېخنىكىسىنى كېڭەيتىش ۋە قوللىنىش ئەھۋالى 534
شىنجاڭ سېمونت زاۋۇتىنىڭ 4 - نومۇرلۇق خۇمدىنىنى كېڭەيتىپ قۇرۇش قۇرۇلۇشى دۆلەتنىڭ رەسمىي تەكشۈرۈپ ئۆتكۈزۈۋېلىشىدىن ئۆتتى 535
چاقلىق ناھىيىلىك تاشپاختا كېنى ئۆستۈرۈلۈپ چوڭ كارخانا قىلىندى 535
بايىنغولىن ئوبلاستلىق سېمونت زاۋۇتىنى باشقا جايغا يۆتكەپ ئۆزگەرتىش قۇرۇلۇشى پوتتى 535

خىمىيە سانائىتى

خىمىيە سانائىتىنىڭ ئومۇمىي ئەھۋالى 536
ئاساسىي قۇرۇلۇش ۋە تېخنىكا ئۆزگەرتىش ئەھۋالى 537
پەن - تېخنىكا تەرەققىياتى 537

يېنىك سانائەت

يېنىك سانائەتنىڭ ئومۇمىي ئەھۋالى 538
تۇراقلىق مۇلۇككە مەبلەغ سېلىش ئەھۋالى 539
پەن - تېخنىكا خىزمىتى ۋە مەھسۇلات سۈپىتى 539
ناشقى ئىقتىساد - سودا ۋە ئىچكى ئىقتىساد ھەمكارلىقى 540

توقۇمىچىلىق

توقۇمىچىلىق سانائىتىنىڭ ئومۇمىي ئەھۋالى 540
ئاساسىي قۇرۇلۇش ئەھۋالى 541
تېخنىكا ئۆزگەرتىش ئەھۋالى 541
يېڭى مەھسۇلات، يېڭى تېخنىكا، داڭلىق مەھسۇلات 542
ئىش ئورنىدا باشقۇرۇش ئەھۋالى 542
پاختا توقۇمىچىلىق سانائىتىنىڭ ئۇنۇمى يۇقىرى بولدى 543
يۈك توقۇمىچىلىق كەسپىنىڭ ئۇنۇم ئەھۋالى 543
پاختا توقۇمىچىلىق مەشغۇلاتى بويىچە ماھارەت كۆرسىتىش مۇسابىقىسى ئېلىپ بېرىلدى 544

كۆك تاماكا

تاماكا ئىشلەپچىقىرىش ئەھۋالى 544

پاپىرۇس ساناشتى 544
پاپىرۇس بازىرى ۋە مەخسۇس سېتىشنى باشقۇرۇش ئەھۋالى 545

قاتناش . پوچتا - تېلېگراف

تۆمۈرىول

تۆمۈرىول ترانسپورتىنىڭ ئومۇمىي ئەھۋالى 546
لەنجۇ - شىنجاڭ تۆمۈر يولىنى قوش لىنىيىلەشتۈرۈش ئىشى ئومۇميۈزلۈك تاماملاندى 546
ئۈرۈمچى تۆمۈرىول ئىدارىسىنىڭ يېڭى دەۋرده جاپا - مۇشەققەتكە چىداپ ئىگىلىك تىكلەشتىكى ئىلغار
ئىش ئىزلىرىدىن دوكلات بېرىش يىغىنى 547
مەملىكەتلىك يول ئاسراش بىرلەشمە مۇداپىئە خىزمىتى بويىچە تەجرىبە ئالماشتۇرۇش يىغىنى 548
69 / 70 قېتىملىق پويىزغا تۆمۈرىول مىنىستىرلىكى تەرىپىدىن يەنە بىر قېتىم «قىزىل بايراقدار
پويىز» دەپ نام بېرىلدى 549
ئۈرۈمچى ژوگزالى «مەدەنىيەتلىك ژوگزال» دېگەن نامغا ئېرىشتى 549
تۆمۈرىول سىستېمىسىدىكى ئىلغار كوللېكتىپ ۋە ئىلغار شەخسلەر 549
بەش ئورۇن، 28 شەخس «پاراۋۇز لوكۇقسى» ۋە «پاراۋۇز مېدالى» غا ئېرىشتى 549
سۇئال جۈملىك «مەملىكەت بويىچە تۆمۈرىول ساھەسىدىكى ئون ياخشى پاراۋۇز شوپۇرىنىڭ بىرى» دېگەن
نامغا ئېرىشتى 550

تاشيول

تاشيول قاتناش - ترانسپورتىنىڭ ئومۇمىي ئەھۋالى 550
تاش يول ترانسپورتى بىلەن تۆمۈرىول ترانسپورتى ئايرىۋېتىلدى 551
توپادىن تورغات ئېغىزىغىچە بولغان تاشيول پۈتۈپ، ئاپتوموبىل قاتنىدى 551
قالقىندىن تايكېشكېن چېگرا ئېغىزىغىچە بولغان تاشيولدا قاتناش باشلاندى 551
ناھىيە - يېزا تاشيولى قۇرۇلۇشى 551
كۆۋرۈك قۇرۇلۇشى 551
چەت ئەلگە چېتىلىدىغان ئاپتوموبىل ترانسپورتى 552
ئۈرۈمچى - سانجى يولۇچى ترانسپورت لىنىيىسىدە يولنى ھەقلىق ئىشلىتىش يولغا قويۇلدى 553
يول ئاسراش ھەققى يىغىش ئۇلچىمى تەكشىلدى 553
تاشيول قۇرۇلۇشىنىڭ سۈپىتىنى نازارەت قىلىش پونكتى قۇرۇلدى 553
ئاسفالتنى زاپاس ساقلاش - توشۇش بازىسى قۇرۇلدى 553
ئۈرۈمچى - كۇيىتۇك تېز سۈرئەتلىك تاشيولى تۈرى تەسىس قىلىندى 553
تۇرپان - ئۈرۈمچى - داخۇاڭشەن ئالىي دەرىجىلىك تاشيول تۇرىنىڭ توپا قۇرۇلۇشىغا خەلقئارا خېرىدار

چاقىرىش يولغا قويۇلدى 554
قاتناش ساھەسىدىكى پەن - تېخنىكا نەتىجىلىرى 554

خەلق ئاۋىئاتسىيەسى

ئومۇمىي ئەھۋالى 555
يېڭى ئېچىلغان ئاۋىئاتسىيە لىنىيىلىرى 555
ھەممىياب ئاۋىئاتسىيە 556
ئارقا سەپ كاپالىتى خىزمىتى 556
ئۇزۇمچى خەلقئارا ئايرودرومىنى ئۆزگەرتىش ۋە كېڭەيتىپ قۇرۇش قۇرۇلۇشى 557
چۆچەك خەلق ئاۋىئاتسىيە ئايرودرومىنىڭ قۇرۇلۇشى پۈتتى 557
ياپونىيەنىڭ قەرز پۇلىدىن پايدىلىنىپ ئېلىپ بېرىلغان قۇرۇلۇش ئومۇمىيۈزلۈك باشلاندى 557
«بوئىڭ 737 — 300» تىپلىق ئايروپىلان قاتناش تىجارىتىگە كىرىشتۈرۈلدى 558
ئىلغار كوللېكتىپ ۋە ئىلغار شەخسلەر 558

پوچتا - تېلېگراف

پوچتا - تېلېگراف خىزمىتىنىڭ ئومۇمىي ئەھۋالى 558
پوچتا ئالاقىسى 559
تېلېگراف، تېلېفون ئالاقىسى 560
يېزا تېلېفونى 562
ئالاقە ئىشلىرى كەسپىي جەھەتتىن باشقۇرۇلدى 562
شىئەن — لەنجۇ — ئۇرۇمچى ئوپتىكىلىق كابېل ئالاقىلىشىش غول لىنىيىسى 563
جەنۇبىي، شىمالىي شىنجاڭلاردىكى سانلىق مىكرو دولقۇننى ئۆزارتىش قۇرۇلۇشى ئىشقا كىرىشتۈ - رۈلدى 563
ۋىلايەت، ئوبلاست، شەھەرلەردىكى شەھەر ئىچى تېلېفونلىرىنى پروگراممىلىق تېلېفونغا ئۆزگەرتىش پۈتۈنلەي ئىشقا ئاشۇرۇلدى 564
ۋىلايەت، ئوبلاست، شەھەرلەردە كۆچمە تېلېفون پۈتۈنلەي تۈتاشتۇرۇلدى 564
چۆچەك سۇنئىي ھەمراھ ئارقىلىق ئالاقىلىشىش يەر يۈزى پونكىتى تۈتاشتۇرۇلۇپ ئىشقا كىرىشتۈ - رۈلدى 564
يۇقىرى ئۈنۈملۈك، تېز سۈرئەتلىك پوچتا تىرانسپورت تورى قۇرۇلدى 564
ئۇرۇمچىدە خەت - چەكلەرنى ئاپتوماتىك ئايرىش ماشىنىسى سىناق تەرىقىسىدە ئىشلىتىلىشكە باشلا - دى 565
گېزىت - ژۇرنال تارقىتىش خىزمىتى 565
پوچتا پۇل ئامانىتى 566
ماركا توپلاش ئەھۋالى 566
پوچتا - تېلېگراف مىنىستىرلىكىنىڭ ئىككى مۇئاۋىن مىنىستىرى شىنجاڭغا كەلدى 567

قۇرۇلۇش. مۇھىت ئاسراش. كارتوگرافىيە

شەھەر - يېزا قۇرۇلۇشى

شەھەر قۇرۇلۇشى 567
كەنت - بازار قۇرۇلۇشى 568
ئۆي ئىسلاھاتى مەبلىغىنى توپلاش ئەھۋالى 568
تۇرالغۇ ئۆي مىكرو رايونىنىڭ مەقۇلاتلىرىنى باشقۇرۇش ئەھۋالى 569
ئۆي - زېمىن تەرەققىياتى ۋە تىجارىتى 569
ئۆي - زېمىن بازىرى 569
ئۆيلەرنى چېقىش، كۆچۈرۈش ۋە خەتلىك ئۆي - ئىمارەتلەرنى باھالاش ئەھۋالى 569
دېھقانچىلىق، چارۋىچىلىق رايونلىرىدىكى ئۆي - ئىمارەتلەردە يەر تەۋرەشكە تاقابىل تۇرۇش، ئاپەتنىڭ ئالدىنى ئېلىش خىزمىتى سىناق قىلىنىدى 570
كورلا شەھىرى كوچا ئاپتوبۇسىدا بېلەت ساتىدىغان ئادەم قويماسلىق تۈزۈمىنى باشلامچى بولۇپ يولغا قويدى 570
17 شەھەردە «تەڭرىتاغ» لوكئىسى مۇسابىقىسى قانات يايدۇرۇلدى 570
24 ئادەم «مەملىكەت بويىچە قۇرۇلۇش سىستېمىسىدىكى ئەمگەك نەمۇنىچىسى» دېگەن نامغا ئېرىشتى 571
مەملىكەت بويىچە باغ - ژارانلاشتۇرۇشتىكى ئىلغار شەھەرلەر ۋە خىزمەت ئىلغارلىرى 571
ئالتە ئورۇن «مەملىكەت بويىچە قۇرۇلۇش سىستېمىسىنىڭ مەنئۇي مەدەنىيەت قۇرۇلۇشىدىكى ئىلغار ئورۇن» دېگەن نامغا ئېرىشتى 571
ئۈچ ئورۇن، ئالتە شەخسكە قۇرۇلۇش مىنىستىرلىكى تەرىپىدىن ماۋارىپ خىزمىتىدىكى ئىلغارلىق نامى بېرىلدى 572

خەلق ھاۋا مۇداپىئەسى

خەلق ھاۋا مۇداپىئەسى خىزمىتى 572
خەلق ھاۋا مۇداپىئەسى قۇرۇلۇشى 572

بىناكارلىق

بىناكارلىق كارخانىلىرىنىڭ ئىگىلىك باشقۇرۇش ئومۇمىي ئەھۋالى 573
مەملىكەت بويىچە تۇرالغۇ ئۆي قۇرۇلۇشىنىڭ سۈپىتى تەكشۈرۈلدى 574

قۇرۇلۇش مىنىستىرلىكى ئاپتونوم رايونىمىزدىكى بىناكارلىق قۇرۇلۇشىنىڭ بىخەتەرلىك ئەھۋالىنى تەكشۈردى 575
بېتون قۇرۇلمىلارنىڭ سۈپىتى بىر تۇتاش تەكشۈرۈلدى..... 575
بىناكارلىق چارلاش - لايىھىلەش سۈپىتى ئارىلاپ تەكشۈرۈلدى 576
يېڭى مەھسۇلات، يېڭى تېخنىكا 576
شىنجاڭ بىناكارلىق قۇرۇلۇش باش شىركىتىنىڭ ئىشلەپچىقىرىش - ئىگىلىك باشقۇرۇش جەھەتتىكى ئومۇمىيئەھۋالى 576
بىناكارلىق قۇرۇلۇش باش شىركىتىنىڭ پەن - تېخنىكا تەرەققىيات ئەھۋالى 577
ئاپتوماتلاشقان تاۋار بېتون لاي ئېتىش پونكىتى پۈتتى 577
قۇرۇلۇش ساھەسىدىكى ئىلغار شەخسلەر..... 577

مۇھىت ئاسراش

مۇھىت ئاسراش خىزمىتىنىڭ ئومۇمىي ئەھۋالى 578
يېڭىدىن سېلىنغان تۇرلەرنىڭ مۇھىتنى نازارەت قىلىش - باشقۇرۇش ئەھۋالى 578
سانائەتتىكى بۇلغىنىشنىڭ ئالدىنى ئېلىش ۋە ئۇنى ئوڭشاش ئەھۋالى 579
مۇھىتنى نازارەت قىلىش - باشقۇرۇش ۋە يۇندىنى چىقىرىش ھەققى ئېلىش ئەھۋالى 579
مۇھىت ئاسراش قانۇن بويىچە باشقۇرۇلدى..... 580
مۇھىت ئاسراش كەسپى 580
قوغدىلىدىغان دۆلەت دەرىجىلىك ئالتۇن تاغ تەبىئىي رايونىنى باشقۇرۇش ئەھۋالى 580
رادىئو ئاكتىپلىق بۇلغىنىش مەنبەسىنى تەكشۈرۈش ئەھۋالى 581
ئۇرۇمچى شەھىرىنىڭ نەسەن كان رايونىدىكى ئۇچ بۇرجەكلىك ئورمان بەلبەغنىڭ رادىئو ئاكتىپلىق بۇلغىنىشىنى ئوڭشاش ئەھۋالى 581
شىنجاڭ ئۇيغۇر ئاپتونوم رايونىنىڭ 1994 - يىللىق مۇھىت ئەھۋالى توغرىسىدىكى ئاخباراتى 585

كارتوگرافىيە

كارتوگرافىيە ئىدارىسى خىزمىتىنىڭ ئومۇمىي ئەھۋالى..... 582
شەھەرلەردىكى ئۆلچەش خىزمىتى ئەھۋالى 582
مەملىكەت بويىچە «ئا» دەرىجىلىك يول باشلىغۇچى پلانېتلارنىڭ يەر شارىدىكى ئورنى سىستېمىسى «GPS» تورىنىڭ گېئودىزىيە توري بىلەن بىرلىشىپ ئۆلچەش ئەھۋالى 583
فوتوگادىكى دۆلەتلىك نازۇك سېلىشتۇرما ئۇزۇنلۇق بازىسى سىزىقى مەيدانى 583
يەر تەۋەلىكى خەرىتىسىنى سانلاشتۇرۇش سىنىقى مۇۋەپپەقىيەتلىك بولدى 584
ئىچكى، تاشقى مەشغۇلاتنى بىر گەۋدىلەشتۇرۇش ئارقىلىق خەرىتە ئۆلچەش ئىشلەپچىقىرىش سىنىقى مۇۋەپپەقىيەتلىك بولدى 584
«شىنجاڭ ئۇيغۇر ئاپتونوم رايونىنىڭ خەرىتىلەر قوللانمىسى» نەشر قىلىندى 584
«شىنجاڭدىكى سىرتقا ئېچىۋېتىلگەن ئېغىز، شەھەرلەر خەرىتىسى قوللانمىسى» نەشر قىلىندى..... 585

سودا

سودا - سېتىق

سودا - سېتىقنىڭ ئومۇمىي ئەھۋالى 588
1994 - يىلى سودا نازارىتى سىستېمىسىدا تاۋارلارنىڭ سېتىلىش ۋە قالدۇق قېلىش ئەھۋالى 590
دۆلەت ئىلكىدىكى سودا كارخانىلىرىنىڭ ئون تۆرلۈك ئىقتىسادىي كۆرسەتكۈچى 591
دۆلەت ئىلكىدىكى سودا كارخانىلىرىنىڭ 1994 - يىلدىكى ئون تۆرلۈك ئىقتىسادىي كۆرسەتكۈچى ... 592
سودا كارخانىلىرىنىڭ تۆۋاقلىق مۇلكىگە مەبلەغ سېلىنىش ئەھۋالى 591
گۆش تىجارىتى..... 591
كۆكتات تىجارىتى 593
يېمەك - ئىچمەك، مۇلازىمەت تىجارىتى 593
شېكەر، ھاراق، قوشۇمچە يېمەكلىكلەر تىجارىتى 594
ھاراقنى مەخسۇس سېتىشنى باشقۇرۇش ئەھۋالى 594
توقۇلمىلار، ئىلمە توقۇلمىلار تىجارىتى 594
مېتال، قاتناش، ئېلېكتر، خىمىيە بۇيۇملىرى تىجارىتى 595
نېفىت تىجارىتى 596
مىللىي سودا 597
سودا، يەرلىك سودا، چېگرا سودىسى 597
سودا - سېتىق ساھەسىنىڭ ساقلاش ئەھۋالى 597
سودا - سېتىق ساھەسىنىڭ توشۇش ئەھۋالى 598
سودا - سېتىق ساھەسىدىكى سانائەت كارخانىلىرى 598
سودا مۇلازىمەت كارخانىلىرى ئارىسىدا يۈلتۈز دەرىجىلىك ئىناۋەتلىك كارخانىلارنى باھالاش پائالىيىتى
ئېلىپ بېرىلدى 598
شىنجاڭ سودا شەھىرى 599

ماددىي ئەشيا

ئومۇمىي ئەھۋالى..... 599
ئىككى ئورۇن «مەملىكەت بويىچە ماددىي ئەشيا سىستېمىسىدىكى مۇنەۋۋەر كارخانا»، ئىككى كىشى
«مەملىكەت بويىچە ماددىي ئەشيا سىستېمىسىدىكى مۇنەۋۋەر كارخانىچى» دېگەن نامغا ئېرىشتى 602
ئاپتونوم رايونىمىزدىكى ماددىي ئەشيا تارماقلىرىنىڭ 1994 - يىللىق ئاساسلىق مالىيە كۆرسەتكۈچلىـ

مىللى ئورۇنداش ئەھۋالى 600
ئاپتونوم رايونىمىزدىكى ماددىي ئىشلەپچىقىرىش ئەھۋالى 601

تەمىنات - سودا

تەمىنات - سودا كوپېراتىپلىرىنىڭ ئومۇمىي ئەھۋالى 602
ئاپتونوم رايونىمىزدىكى تەمىنات - سودا سىستېمىسىنىڭ 1994 - يىللىق ئاساسلىق ئىقتىسادىي كۆرسەتكۈچلىرى 604
يېزا ئىگىلىك ۋە قوشۇمچە كەسىپ مەھسۇلاتلىرىنى سېتىۋېلىش ئەھۋالى 603
پاختا سېتىۋېلىش، سېتىش ئەھۋالى 603
يېزا ئىگىلىك ئىشلەپچىقىرىش ۋاستىلىرى بىلەن يۇرۇشلەشكەن مۇلازىمەت قىلىش ئەھۋالى 605
كېرەكسىز، كونا ماددىي ئىشىالارنى سېتىۋېلىش ۋە سېتىش ئەھۋالى 605
تەمىنات - سودا كوپېراتىپ سىستېمىسى بويىچە مۇنەۋۋەر كارخانىلار باھالاپ چىقىلدى 605

ئاشلىق

ئاشلىق خىزمىتىنىڭ ئومۇمىي ئەھۋالى 606
ئاپتونوم رايونىمىزدىكى ۋىلايەت، ئوبلاست، شەھەرلەرنىڭ 1994 - يىللىق ئاشلىق سېتىۋېلىش، سېتىش ئەھۋالى 609
ئاپتونوم رايونىمىزدىكى ۋىلايەت، ئوبلاست، شەھەرلەرنىڭ 1994 - يىللىق ياغ سېتىۋېلىش، سېتىش ئەھۋالى 609
ئاشلىق، ياغ سېتىۋېلىش سىياسىتى 608
ئاشلىق سېتىۋېلىش باھاسى تەڭشەلدى 611

تاشقى ئىقتىساد - سودا

تاشقى سودىنىڭ ئومۇمىي ئەھۋالى 613
تاشقى ئىقتىساد - سودا كېڭىشى يىغىنلىرى 614
1994- يىلى ئاپتونوم رايونىمىز بويىچە ئېكسپورت سوممىسى1 مىليون ئامېرىكا دوللىرىدىن ئاشقان تاۋارلار 615
1994- يىلى ئاپتونوم رايونىمىز بويىچە ئىمپورت سوممىسى1 مىليون ئامېرىكا دوللىرىدىن ئاشقان تاۋارلار 615
1994 - يىللىق ئورۇمچى تاشقى ئىقتىساد - سودا كېڭىشى يىغىنى 616
چېگرا سودىسى 617

موڭغۇلىيە بىلەن بولغان چېگرا سودىسى 617
پاكىستان بىلەن بولغان سودا 617
جۇڭگو خەلقئارا سودىنى ئىلگىرى سۈرۈش كومىتېتى شىنجاڭ شۇبىسى خىزمىتىنىڭ قىسقىچە ئەھۋالى 617

گېئولوگىيە. يەر تەۋرەش. مېتېئورولوگىيە

گېئولوگىيە

دۆلەتنىڭ «305» تەتقىقات تۈرىدە يېڭى كان بەلبېغى بايقالدى 618
شىنجاڭ گېئولوگىيە - قېزىلما بايلىقلار ئىدارىسى خىزمىتىنىڭ ئومۇمىي ئەھۋالى 619
گېئولوگىيىلىك كان ئىزدەش نەتىجىلىرى 620
گېئولوگىيە - قېزىلما بايلىقلارغا دائىر 19 تەتقىقات تۈرى گېئولوگىيە - قېزىلما بايلىقلار مىنىستىرلىكىنىڭنەتىجە مۇكاپاتىغا ئېرىشتى 621
قېزىلما بايلىقلار زاپىسى كومىتېتى خىزمىتىنىڭ ئومۇمىي ئەھۋالى 622
2000 - يىلغىچە بولغان خەلق ئىگىلىكى قۇرۇلۇشىغا قېزىلما بايلىق جەھەتتىن كاپالەتلىك قىلىش دەرىجىسى دەسلىلەندى 622
شىنجاڭنىڭ كان ھاسىل بولۇش ئىستىقبالىنى 2 - قارار دائىرىگە ئايرىش تەتقىقاتى يېغىنچاقلاپ ئومۇملاشتۇرۇلدى 623
ئالتاي رايونىنىڭ قېزىلما بايلىقلىرىنى تەكشۈرۈش ۋە ئۇنى ئېچىپ پايدىلىنىشنىڭ ستراتېگىيىلىك ئومۇمىي پىلانىنى دەسلىلەش ئۇسۇلىدە تەتقىقات 624
كۆكتوقاي ناھىيىسى سار بۇلاق ئالتۇن كېنىنىڭ كان ھاسىل بولۇشىنى تىزگىنلىگۈچى شارائىت ۋە يوشۇرۇن كانلارنى مۆلچەرلەش ئۇسۇلىدە تەتقىقات 625
پىچان ناھىيىسى كۆزارتىس ساھىلىدىكى ئالتۇن كان ياتمىسىنىڭ مىنېرال ماددا تەركىبى ئۇسۇلىدە تەتقىقات 626
غەربىي كوئىنلۇننىڭ غەربىي قىسمى500000 : 1 ماسشتابلىق ئەك تۆۋەن زىچلىق بويىچە گېئوخىمىيىلىك تەكشۈرۈلدى 627
شىنجاڭنىڭ قاتتىق، چۆرۈك، ئۇۋۇندى جىنسلىق كان قاتلىمىدىن كېرىن ئېلىش ئۇسۇلىدە تەتقىقات 627
ئاقچى ناھىيىسىدىن ئېچىشقا بولىدىغان ئالتۇن كېنى تېپىلدى 628
قاپا ناھىيىسى ئاشلى مىس كېنىنىڭ تىك قۇدۇق قۇرۇلۇشى 628
ئۇرۇمچى رايونىنىڭ ئۇرالما ئىقلىم بەلبېغىدىكى سۇ تەركىبىنىڭ سىلجىشى ئۇسۇلىدە تەتقىقات 628
شىنجاڭدىكى ئېنىۋۇر كۆلى قوشۇلما رايونىنىڭ سۇ بايلىقى ۋە ئۇنىڭ مۇھىت گېئولوگىيىسىگە ئۇمۇمىيۈزلۈك باھا بېرىش دوكلاتى 628
ئۇرۇمچى شەھرى سايئوپا رايونىدىكى سۇ بىلەن تەمىنلەيدىغان سۇ مەنبەسىنى گىدرو گېئولوگىيىلىك

تەكشۈرۈش دوكلاتى 629
نېفىتلىكنى سۇ بىلەن تەمىنلەشكە دائىر ئۇچ گېئولوگىيىلىك تەكشۈرۈش دوكلاتى تەكشۈرۈپ تەس - تىقلاندى 629
تۆت ئورۇندىكى مىنېرال سۇ ئاپتونوم رايون دەرىجىلىك باھالاپ بېكىتىشتىن ئۆتتى 629
تۈرپان گېئولوگىيىلىك مۇھىتنى كۆزىتىش پونكتى قۇرۇلدى 630
شىنجاڭدا قېزىلما بايلىقلارنىڭ بايقىلىش تارىخى 630
ئېلېكترلىك ئايرىپ بەت ياساپ رەڭنى ئاز بېرىش ئۇسۇلى ئىارقىلىق گېئولوگىيىلىك خەرىتىلەرنى بېسىش سىنىقى ئۇستىدە تەتقىقات 631

يەر تەۋرەش

يەر تەۋرەش ئەھۋالى 631
قەشقەر كونا شەھەر ناھىيىسىدە 5.6 بال يەر تەۋرىدى 632
1994 - يىلى شىنجاڭ تەۋەسىدە يۈز بەرگەن MS ⩾ 3.5 بال يەر تەۋرەش ئەھۋالى 633
يەر تەۋرەشنى كۆزىتىش قۇرۇلۇشى 632
جۇڭگو بىلەن ئامېرىكا ھەمكارلىشىپ غەربىي كوئىنلۇن يانار تاغ توپىنى تەكشۈردى 633
«شىنجاڭنىڭ تەبىئىي ئاپەت ئەھۋالى ئۇستىدە تەتقىقات» دېگەن كىتاب نەشر قىلىندى 638
يەر تەۋرەشنى كۆزىتىش ۋە ئۇنىڭدىن ئالدىن مەلۇمات بېرىش خىزمىتىنىڭ مەملىكەت بويىچە مۇكاپات لىنىش ئەھۋالى 638
ناشقى ئىشلارغا دائىر پەن - تېخنىكا ھەمكارلىقى ۋە پەن - تېخنىكا ئالماشتۇرۇش ئەھۋالى 639
1994 - يىللىق تەكرىتاغ يەر تەۋرەش خەلقئارا ئىلمىي مۇھاكىمە يىغىنى 639
جۇڭگولۇق يەر تەۋرەش مۇتەخەسسىسلىرى ئالمۇتىغا بېرىپ، يەر تەۋرەشنىڭ تۈزۈلۈش شەكلىنى مۇلچەرلىدى 640

مېتېئورولوگىيە

شىنجاڭنىڭ 1994 - يىللىق كىلىماتىنىڭ ئومۇمىي ئەھۋالى 640
1994 - يىلدىكى غەيرىي نورمال مېتېئورولوگىيە 644
مېتېئورولوگىيە خىزمىتى 646
مېتېئورولوگىيە ئىشلىرىنى زامانىۋىلاشتۇرۇش قۇرۇلۇشى 647
پاختىچىلىققا مېتېئورولوگىيە بويىچە سىستېمىلىق مۇلازىمەت قىلىش ئەھۋالى 649
مېتېئورولوگىيە سۈنئىي ھەمراھى يېراقتىن سېزىش تېخنىكىسىدىن پايدىلىنىپ مۇلازىمەت قىلىش ئەھۋالى 649
مېتېئورولوگىيە پەن تەتقىقات نەتىجىلىرى 650
مەملىكەتلىك مېتېئورولوگىيە ئىدارىلىرى باشلىقلىرىنىڭ خىزمەت مۇھاكىمە يىغىنى 652

شىنجاڭدىكى 15 شەھەرنىڭ 1994 - يىللىق مېتېئورولوگىيىسىدىكى مۇھىم ئاممىلار 652

ئىلىم - پەن

شىنجاڭنى پەن - تېخنىكىغا تايىنىپ گۈللەندۈرۈش ئەھۋالى

شىنجاڭنى پەن - تېخنىكىغا تايىنىپ گۈللەندۈرۈش تۈرى پىلانىنىڭ يولغا قويۇلۇش ئەھۋالى 655
شىنجاڭنى پەن - تېخنىكىغا تايىنىپ گۈللەندۈرۈش بويىچە 10 مىڭ چاقىرىملىق سەپەر 655
يېزا ئىگىلىكىنى پەن - تېخنىكىغا تايىنىپ گۈللەندۈرۈش ئەھۋالى 656
ژىلايەت، ناھىيىلەرنى پەن - تېخنىكىغا تايىنىپ گۈللەندۈرۈشنىڭ تەرەققىيات ئەھۋالى..... 657
ئاپتونوم رايونلۇق مۇتەخەسسىس مەسلىھەتچىلەر ئومىكىنىڭ خىزمەت ئەھۋالى 658
پەن - تېخنىكىغا تايىنىپ ھاللىق سەۋىيىگە يېتىش بويىچە «1821» ئۇلگىلىك يېزا قۇرۇلۇشى..... 660
ئاپتونوم رايونىمىز بويىچە3 - نۆۋەتلىك ژىلايەتلىك، ئوبلاستلىق، شەھەرلىك پەن - تېخنىكا كومىتېتلىرىنىڭ خىزمىتى تەكشۈرۈپ باھالاندى..... 661

پەن - تېخنىكا خىزمىتى

ئاپتونوم رايونىمىزنىڭ پەن - تېخنىكا تەتقىقات پىلانىنىڭ تۈزۈلۈشى ۋە يولغا قويۇلۇش ئەھۋالى ... 663
تەبىئىي پەن كەسىپىي خام چوت خىراجىتىنىڭ ئىجرا قىلىنىش ئەھۋالى 664
پەن تەتقىقات ئاپپاراتلىرىنىڭ ئاساسىي ئەھۋالى 665
خەلق باشقۇرغان پەن - تېخنىكا كارخانىلىرىنىڭ تەرەققىيات ئەھۋالى 667
تەبىئىي پەن فوندىنىڭ ئىشلىتىلىش ئەھۋالى..... 667
قوشۇمچە: 1994 - يىلى دۆلەتلىك تەبىئىي پەن فوندى ياردەمىگە ئېرىشكەن تۈرلەر 668
دۆلەت دەرىجىلىك نۆۋەتلىق يېڭى مەھسۇلاتلارنى سىناق تەرىقىسىدە ئىشلەپچىقىرىش (باھالاپ بېكىتىش) پىلانى تۈرى تەشكىللىك تۈردە يولغا قويۇلدى 669
ئاپتونوم رايونىمىزنىڭ نۆۋەتلىق يېڭى مەھسۇلاتلارنى سىناق تەرىقىسىدە ئىشلەپچىقىرىش (باھالاپ بېكىتىش) پىلانى تۈرى تەشكىللىك تۈردە يولغا قويۇلدى..... 669
قوشۇمچە: ئاپتونوم رايونىمىزنىڭ 1994 - يىلدىكى دۆلەت دەرىجىلىك نۆۋەتلىق يېڭى مەھسۇلاتلارنى سىناق تەرىقىسىدە ئىشلەپچىقىرىش - باھالاپ بېكىتىش پىلانى تۈرلىرى 669
قوشۇمچە: 1994 - يىلدىكى ئاپتونوم رايون دەرىجىلىك نۆۋەتلىق يېڭى مەھسۇلاتلارنى سىناق تەرىقىسىدە ئىشلەپچىقىرىش (باھالاپ بېكىتىش) پىلانى تۈرلىرى 672
177تۈرلۈك پەن - تېخنىكا نەتىجىسى ئاپتونوم رايونىمىزنىڭ پەن - تېخنىكا تەرەققىياتى مۇكاپاتىغا ئېرىشتى 673

تۆت تۈر «جۇڭگونىڭ XXI ئەسىر كۆنتەرتىپى» گە تاللاپ كىرگۈزۈلدى 673
پاتېنت خىزمىتى 673
قوشۇمچە: 1994 - يىلى ئاپتونوم رايونىمىز بويىچە پاتېنت ھوقۇقىغا ئېرىشكەنلىكى ئېلان قى-
لىنغان تۈرلەر 673
«ئۇچقۇن» پىلانىنىڭ يولغا قويۇلۇش ئەھۋالى 680
مەملىكەتلىك «ئۇچقۇن» پىلانىنى غەربكە يۆزلەندۈرۈپ، شىنجاڭنىڭ تەرەققىياتىنى ئىلگىرى سۈرۈش
يىغىنى 680
«مەشئەل» پىلانىنىڭ يولغا قويۇلۇش ئەھۋالى 681
ئاپتونوم رايونلۇق «مەشئەل» پىلانى ئىشخانىسى قۇرۇلدى 682
ئاپتونوم رايونىمىز بويىچە تۇنجى نۆۋەتلىك خەلق باشقۇرغان پەن - تېخنىكا كارخانىلىرىنىڭ خىزمەت
يىغىنى 682
يۇمشاق پەن تەتقىقاتى خىزمىتى 683
تېخنىكا بازىرى 683
ئاپتونوم رايونىمىزدا «ئالتۇن كۆۋرۈك» ، «ئالتۇن كارتا» ، «ئالتۇن ھالقا» قۇرۇلۇشىنىڭ ئومۇمىي
گەۋدىسى پىلانلاندى 684
ئاپتونوم رايونىمىزنىڭ 9 - بەش يىللىق پەن - تېخنىكا ئۇچۇرى تەرەققىيات پىلانىنىڭ مۇھىم نۇق -
تىلىرى 686
شىنجاڭ بويىچە ئۇچۇرلارنى ئىزدەپ تېپىپ مەسلىھەت بېرىدىغان كومپيۇتېرنىڭ 2 - دەرىجىلىك تور
سىستېمىسى قۇرۇلدى 687
پەن - تېخنىكا يېڭىلىقلىرىنى تەكشۈرۈپ مەسلىھەت بېرىش خىزمىتى بويىچە1 - تۈركۈم نۇقتىلىق
ئورۇنلار ئېتىراپ قىلىندى 687
پەن - تېخنىكا ھۆججەت - ماتېرىيالى ئاخبارات نەتىجىلىرى مۇكاپاتلاندى 688
«ئالتۇن كۆۋرۈك» قۇرۇلۇشىنىڭ تەرەققىيات ئەھۋالى 688
ئاپتونوم رايونىمىز بويىچە3 - نۆۋەتلىك تەبىئىي پەنگە دائىر مۇنەۋۋەر ئىلمىي ماقالىلەر تاللاپ چە -
قىلدى 689
1994 - يىللىق مەملىكەتلىك كەشپىيات، پاتېنت كۆرگەزمىسى ۋە 100 تۈر بويىچە كۆچلۈك ناھىيە
لەر بىلەن شىنجاڭنىڭ ئالماشتۇرۇش - ھەمكارلىق يىغىنى 689
يود يېتىشمەسلىك كېسەللىكىگە دائىر پەننى ئومۇملاشتۇرۇش تەشۋىقاتى قانات يايدۇرۇلدى 690
ئاز سانلىق مىللەتلەرنىڭ پەننى ئومۇملاشتۇرۇش خىزمىتى ئەھۋالى 690
ياشلار، ئۆسمۈرلەرنىڭ 11 پەن - تېخنىكا ئەسىرى مەملىكەت بويىچە مۇكاپاتلاندى 691
ئاپتونوم رايونىمىز بويىچە ياشلار ۋە ئۆسمۈرلەرنىڭ 11 - نۆۋەتلىك كومپيۇتېر مۇسابىقىسى 691
6 - نۆۋەتلىك قىشلىق پەن - تېخنىكا پائالىيىتى 691
ئاپتونوم رايون دەرىجىلىك ئىلمىي جەمئىيەتلەرنىڭ پائالىيەت ئەھۋالى 691
بەش ئىلمىي جەمئىيەت مەملىكەت بويىچە ئۆلكە دەرىجىلىك «ئىلمىي جەمئىيەت چولپىنى» بولۇپ
باھالاندى 692
دېھقانلار كەسپىي تېخنىكا جەمئىيىتى قۇرۇلدى 692
«شىنجاڭنىڭ ئىسلاھات ۋە تەرەققىيات ئىشلىرى ئۈچۈن ئەقىل كۆرسىتىمەن» دېگەن تېمىدا ماقالە
قوبۇل قىلىش ئەھۋالى 692

شەكىلسىز مولۇكنى ياھالاش ئىشخانىسى تۈنجى قېتىم قۇرۇلدى 693
چەت ئەل پىلدن بولغان پەن - تېخنىكا ھەمكارلىقى 693
پەن - تېخنىكىغا دائىر ياخشى خەۋەرلەر تاللاپ چىقىلدى 693

تەبىئىي پەن

ئېكولوگىيە، بايلىق مەنبەسى

بوستانلىق دىنامىكا مودىلى ۋە ئۇنىڭ كۆتۈرۈش كۈچى ئۈستىدە تەتقىقات..... 694
ئاقسۇ دەريالىسى — تارىم دەريالىسى ۋادىسىدىكى سۇ، تۇپراق بايلىقىدىن مۇۋاپىق پايدىلىنىشنىڭ سەر
خىل مودىلى ۋە مۇھىتنى قوغداش تەدبىرى 694

فىزىكا

كرىستاللىسز ئوكسىدلىق نېپىز پەردىنىڭ ئىسسىقلىقتىن فازا ئۆزگىرىشى ۋە توك ئۆتكۈزۈشنىڭ
مېخانىزملىق ئۆزگىرىش ئۈستىدە تەتقىقات 695
ئۇرغۇغان توكنى تىزگىنلەپ مۇھاپىزەت قىلىشقا ئىشلىتىلىدىغان «NTC» ئىسسىقلىققا سەزگۈر
قارشىلىق..... 696
بىرىكمە فارفور ماتېرىياللارنىڭ ئېلېكترىك خۈسۈسىيىتى ۋە بۇ ھەقتىكى ئەملىي ئاساس تەتقىقاتى
..... 696
قوي يۈڭى تالاسىنى رادىئاتسىيىلىك ئۇلاپ، ئۇنىڭ خۈسۈسىيىتىنى ئۆزگەرتىش ئۈستىدە تەتقىقات ... 696
ئومۇملىشىش تېپىدىكى ئېكسپوزىمېتر ئۈستىدە تەتقىقات 696
مودېل ئامبىرنى باشقۇرۇش سىستېمىسى ئۈستىدە تەتقىقات ۋە ئۇنى بارلىققا كەلتۈرۈش ئەھۋالى ... 697
رادىئاتسىيە ئۈسۈلى ئارقىلىق ئالكىرادىكالى نېفىت سولفاناتىنى بىرىكتۈرۈش ئارىلىق سىنىقى ئۈستىدە
تەتقىقات 697

خىمىيە

قار لەيلىسىدىن بىر يۇرۇش گىرىم بۇيۇمى تەتقىق قىلىپ ياسالدى 697
كالا ئۆپكىسىدىن گېپارىن ناترىي ئىشلەپچىقىرىش ھۈنەر - سەنئىتى ئۈستىدە تەتقىقات..... 698
چىگىتنى خىمىيىلىك تەۋىتسىزلاندۇرۇش دورىسى ئۈستىدە تەتقىقات 697

ئاسترونومىيە

قۇيرۇقلۇق يۇلتۇزنىڭ يۇپىتېرغا سوقۇلۇشى ئۈستىدە تەتقىقات ۋە ئۇنى كۆزىتىپ ئۆلچەش ئەھۋالى

698 .....
ئەك يۇقىرى ئۆلچەملىك ۋاقىت چاستوتىسى مۇلازىمەت سىستېمىسى 699
«VLBI» پونكتى خەلقئارا بىرلەشمە كۆزىتىش ئېلىپ بارىدى 699
ئۇرۇمچى ئاستىرونومىيە پونكتىنىڭ «VLBI» پونكتى يېۋروپا «VLBI» تورىنىڭ رەسمىي ئەزاسى
بولدى 699
3 ـ نۆۋەتلىك APT ھەمكارلىق يىغىنى ۋە «VLBI» سىستېمىسىنىڭ قوشۇمچە سىغىمچانلىق مەسـ
لىسىگە دائىر ئىلمىي مۇھاكىمە يىغىنى 700

دېھقانچىلىق، چارۋىچىلىق

شىنجاڭدا شالنى قۇرغاق يەرگە تېرىپ شالاك كۆچۈرۈش تېخنىكىسى كېڭەيتىلدى 700
كېۋەزنىڭ يېڭى سورتى «شىنجاڭ قۇرۇقلۇق ئارا كېۋىزى — 5» 700
قىزىلچىنىڭ يېڭى سورتىنى تاللاپ يېتىشتۇرۇش ۋە ئىلغار ئۇسۇرۇش تېخنىكىسى ئۇستىدە تەتقىقات
..... 701
شىنجاڭ قىزىلچىسى ۋە پەمىدۇرنىڭ ئوزۇقلۇق ئالاھىدىلىكى ۋە ئوغۇت تەڭشەلمىسى ئۇستىدە
تەتقىقات 703
قىزىلچىنىڭ قوشۇمچە مەھسۇلاتىدىن ئۇنۇمبرسال پايدىلىنىش ئەھۋالى تەكشۈرۈپ تەتقىق قىلىندى ... 704
قىزىلچا تىرىپى ۋە شاخ ـ شۇمبىدىن ئاقسىللىق يەم ـ بوغۇز ئىشلەپچىقىرىش ئۇستىدە تەتقىقات ... 705
شىنجاڭنىڭ ئۇرۇك بايلىقى مەنبەسىنى تۇرلەرگە ئايرىش، ئۇنىڭغا باھا بېرىش ۋە ئۇنىڭدىن پايدىلـ
نىش تەتقىقاتى 706
ياش ئوزۇم تېلىنى زامانىۋى ئۇسۇلدا تىكىپ ئۇستۇرۇش تېخنىكىسى ئۇستىدە تەتقىقات 707
شىنجاڭنىڭ قۇرتئوتى ۋە ئۇنى سۇنئىي ئۇسۇلدا ئۇستۇرۇش ئۇستىدە تەتقىقات 707
شاخ ـ شۇمبىلارنى ئېچىتىدىغان تىرىك قۇرۇق زەمبۇرۇغ ئۇستىدە تەتقىقات ۋە ئۇنىڭ ئىشلىتىلىشى 708
ئوزۇن ۋاقىت ئۇنۇم بېرىدىغان بىر يۈرۈش پلاستىك ئوغۇتنى ئىشلىتىش ئۇستىدە تەتقىقات 709
شىنجاڭنىڭ ئۇسۇملۇك ۋىرۇسىنى تەكشۈرۈش ۋە سانلىق مەلۇمات ئامبىرىنى كومپيۇتېر ئارقىلىق
باشقۇرۇش سىستېمىسى ئۇستىدە تەتقىقات 709
«IZL — 3.0» تىپلىق بىرلەشمە يەر تۇزلەش ماشىنىسى 710
جۇڭگو ـ ئاۋسترالىيە قويىنى تەتقىق قىلىش تۇرىنىڭ تەرەققىياتى ئوڭۇشلۇق بولدى 711
كالىدا بولىدىغان بروتسېللىيوز كېسەللىكىنىڭ ئالدىنى ئالىدىغان ئالاھىدە تېپتىكى ئانتىتېلار ۋاكسـ
ىنىسى تەتقىق قىلىنىپ ياسالدى ۋە ئىشلىتىلدى 711
شىنجاڭدا تۇتىتلىك ئۇچكە ببقىپ كۆپەيتىلدى ۋە كېڭەيتىلدى 712
بىئو تېخنىكىدىن پايدىلىنىلىپ كالا، قويلارنىڭ كۆپلىيىش نىسبىتى ئۇستۇرۇلدى 713
سىنۇروز قۇرتى ھۇجەيرە سىستېمىسى يېتىلدۇرۇلدى 714
قوي گۆشىنى ئاشۇرۇش تېخنىكىسى ۋە ئۇنىڭ يېڭى ھۇنەر ـ سەنئىتى كېڭەيتىلدى 714
ئالتاينىڭ «2817» سۇنئىي ئوتلاق بەرپا قىلىش قۇرۇلۇشى ئۇستىدە تەتقىقات 714
جۇڭگونىڭ چارۋىچىلىق ئۇنۇمبرسال سانلىق مەلۇمات ئامبىرى 715
شىنجاڭدىكى ياۋا ئوت ـ چۆپنىڭ كۆپىيىش پلازمىسى بايلىق مەنبەسىگە ئومۇميۈزلۈك باھا بېرىش ۋە

گېن سانلىق مەلۇمات ئامبىرى 715
چارۋىچىلىق پەن تەتقىقات نەتىجىلىرىنىڭ ئىقتىسادىي ئۈنۈمىنى ھېسابلاشقا دائىر بىر نەچچە مۇھىم پارامېتر ئۇستىدە تەتقىقات 716

ئورمانچىلىق

بادامنىڭ يوپۇرماق تەركىبىدىكى مىنېرال ئېلېمېنت مىقدارىنىڭ ئۆزگىچىلىك قىممىتى ۋە ئۇنىڭ ئۆزگىچە تەكشۈرۈلدى 716
شىنجاڭنىڭ قەشقەر ۋە خوتەن ۋىلايەتلىرىدە شىنجاڭ تېرىكى كەڭ دائىرىدە كېڭەيتىلدى 717
شىنجاڭدا بادامنىڭ ئەلا سورتىنى تاللاش ئۇسۇلىدە تەتقىقات 717
تەكرىتاغ شەمشاد ئورمانلىرىنى پەرۋىش قىلىپ ئارتلاپ كېسىش سىنىقى ئۇسۇلىدە تەتقىقات 717
18 خىل تېرەك سورتىنى يەرلەشتۈرۈش سىنىقى ئېلىپ بېرىلدى 718
مونېزىيەتون پەرۋانىسى، ماڭدامچى قۇرتىنىڭ ئومۇمىيۈزلۈك ئالدىنى ئېلىش ۋە ئۇنى يوقىتىش ئۈسۈلىدە تەتقىقات 718
سۈزۈك قاناتلىق ئاق تېرەك كېپىنىكى جىنسى فېرومونىنىڭ ئالدى ئېلىندى 718
تېز ئۆسىدىغان ھوسۇللۇق تېرەك ئورمانلىرىنى تىكىپ ئۇستۇرۇش تېخنىكىسى ئۇسۇلىدە تەتقىقات ... 718

ئىجتىمائىي پەن

ئاپتونوم رايونلۇق 3 - نۆۋەتلىك مۇنەۋۋەر ئىجتىمائىي پەن نەتىجىلىرىنى باھالاش ئەھۋالى 719
«تارىمدا نېفىت، گاز بايلىقىنى تەكشۈرۈش - ئېچىش ۋە شىنجاڭنىڭ ئىقتىسادىي تەرەققىياتى ئۇسۇلىدە تەتقىقات» 719
جەنۇبىي شىنجاڭدىكى ئۇچ ۋىلايەت، بىر ئوبلاستتىكى يېزا - بازار كارخانىلىرىنىڭ تەرەققىياتى ئۇسۇلىدە تەتقىقات 720
شىنجاڭ ئىشلەپچىقىرىش - قۇرۇلۇش بىكىتۈەننىڭ ئىسلاھاتى، تەرەققىياتى ۋە سىياسىي مۇھىملىقى ئۇسۇلىدە تەتقىقات 720
2 - ئاسىيا - ياۋروپا قۇرۇقلۇق كۆۋرۈكى ئۇسۇلىدە تەتقىقات 721
«شىنجاڭنىڭ يېزا ئىگىلىكىنى رايونلار بويىچە تەرەققىي قىلدۇرۇشنىڭ ئومۇمىي پىلانى» 722
«شىنجاڭدا دۆلەت زېمىنىنى ئېچىش، رەتلەشنىڭ ئومۇمىي پىلانى» ئاپتونوم رايونىمىز بويىچە يولغا قويۇلدى 723
جۇڭگو شىنجاڭنىڭ ئىقتىسادى بىلەن قازاقىستان ئىقتىسادىنىڭ بىر - بىرىنى تولۇقلايدىغانلىقى ۋە ئۇلارا رىقابەتلىشىدىغانلىقى توغرىسىدىكى تەتقىقات 723
پائىسلامىزم ۋە پانتۈركىزمنىڭ شىنجاڭدا تارقىلىشى ۋە ئۇنىڭغا تاقابىل تۇرۇش تەدبىرلىرى ئۇسۇلىدە تەتقىقات 723
كارخانا ئىسلاھاتىدىكى مىللىي مەسىلىلەر تەكشۈرۈلدى 724
«دېڭ شياۋپىڭ ماقالىلىرىدىن تاللانما» نىڭ 3 - تومىنى ئۆگىنىش بويىچە نەزەرىيىۋى مۇھاكىمە پائالىيىتى ئېلىنىپ بېرىلدى 724

ئاپتونوم رايونىمىزدىكى دۆلەت ئىلكىدىكى چوڭ، ئوتتۇرا كارخانىلارنىڭ ياخشى دەۋر قىلىش مۇسابىقىسى ۋە ئۇنىڭغا قارىتا قوللىنىلىدىغان تەدبىرلەر ئۇستىدە ئىزدىنىش جەھەتتىكى نەزەرىيەۋى مۇھاكىمە يىغىنى..... 725
ئۇيغۇر 12 مۇقامى ۋە كلاسسىك ئەدەبىياتى تەتقىقاتى..... 725
ئوتتۇرا ئاسىيا رايونىنىڭ ئىقتىسادىي تەرەققىيات جەريانى توغرىسىدىكى خەلقئارا ئىلمىي مۇھاكىمە يىغىنى..... 726
شىنجاڭ ئىجتىمائىي پەنلەر ئاكادېمىيىسى بىلەن قازاقىستان پەنلەر ئاكادېمىيىسى ھەمكارلىق كېلىشىمى ئىمزالىندى 726

ماۋارىپ

ئاپتونوم رايونلۇق ماۋارىپ خىزمىتى يىغىنى 727
ئاسپىرانتلار ۋە ئالىي، ئوتتۇرا دەرىجىلىك شەھەن مەكتەپلىرىنى پۈتتۈرگەن ئوقۇغۇچىلارنى تەقسىم قىلىش ئەھۋالى 728
يېزا ماۋارىپىنىڭ ئۇنۇمۇبرسال ئىسلاھ قىلىنىش ۋە «ئۇچقۇن» پىلانىنىڭ ئىلگىرىلەش ئەھۋالى 729
ماۋارىپ ئاساسىي قۇرۇلۇشى 729
قوشۇمچە : ئاپتونوم رايونىمىزنىڭ 1994- يىللىق ماۋارىپ ئاساسىي قۇرۇلۇش مەبلىغىنىڭ سېلىنىش ئەھۋالى 730
ماۋارىپ مۇپەتتىشلىكى 732
ئالىي مەكتەپلەر باشقۇرغان كەسپىلەرنىڭ ئومۇمىي ئەھۋالى 732
ماۋارىپ فوندى جەمئىيىتىنىڭ خىزمىتى 733
لى ۋېيشيا زېڭ شيەنزى ماۋارىپ فوندى جەمئىيىتىنىڭ مۇكاپاتىغا ئېرىشتى 733
شاۋ يىفۇ ئەپەندىنىڭ ماۋارىپقا بەرگەن ئىئانە پۇلى تاپشۇرۇۋېلىندى 734
جۇاڭ يۈڭجىڭ مەكتەپ قۇرۇشقا پۇل ئىئانە قىلدى 734
ياپونىيەنىڭ شىچۇەن پىڭخې مالىيە گۇرۇھى شىنجاڭ داشۇسىگە مۇنەۋۋەر ياشلار ئوقۇش مۇكاپاتى فوندى تەسىس قىلىپ بەردى 734
ماۋارىپ ساھەسىدىكى تاشقى ئالاقە 734

ئادەتتىكى ماۋارىپ

ئادەتتىكى ئالىي مەكتەپ، ئوتتۇرا تېخنىكۇملارغا ئوقۇغۇچى قوبۇل قىلىش خىزمىتى 734
شىنجاڭ شەھەن داشۇسى ماگىستىرلىق ئىلمىي ئۇنۇانى بېرىشكە ھوقۇقلۇق ئورۇن بولدى 736
ئاپتونوم رايونىمىزدىكى ھەر دەرىجىلىك، تۈرلۈك مەكتەپلەرنىڭ 1994 - يىللىق ئاساسىي ئەھۋالى 735
شىخەنزە داشۇسى قۇرۇلدى 736

شىنجاڭ كۆمۈر سانائىتى تېخنىكۇمىنىڭ نامى ئۆزگەرتىلدى 736
شىفەن ماۋارىپى خىزمىتى 736
نۆۋەتلىق ئوتتۇرا تېخنىكۇملار باھالاندى 737
مەملىكەتلىك 1 - نۆۋەتلىك ئوتتۇرا دەرىجىلىك شىفەن مەكتەپلىرىنىڭ ساغلاملىق گىمناستىكىسى مۇسابىقىسىگە قاتنىشىش ئەھۋالى 737
ئادەتتىكى تولۇق ئوتتۇرا مەكتەپنى پۈتتۈرۈش خۇلاسە ئىمتىھانى 737
تولۇقسىز ئوتتۇرا مەكتەپنى پۈتتۈرۈش، يۇقىرى مەكتەپلەرگە كىرىش ئىمتىھانى تۈنجى قېتىم بىر تۇتاش ئېلىندى 738
چەت ئەل تىلى ئوقۇتۇشى 739
ئوتتۇرا، باشلانغۇچ مەكتەپلەرنىڭ تەجرىبە ئوقۇتۇشىنى ئومۇملاشتۇرۇش ۋە ئوقۇتۇش سايمانلىرى بىلەن تەمىنلىنىش ئەھۋالى 739
ئوتتۇرا، باشلانغۇچ مەكتەپلەرنىڭ تىرىشچانلىق بىلەن ئىشلەپ، ئىقتىسادچىللىق بىلەن مەكتەپ باشقۇرۇش ئەھۋالى 739
ئوتتۇرا، باشلانغۇچ مەكتەپنىڭ ئون ئوقۇغۇچىسى سۇڭ چىڭلىڭ ئوقۇش مۇكاپاتى پۇلىغا ئېرىشتى ... 741
ئوتتۇرا، باشلانغۇچ مەكتەپلەرنىڭ «جۇڭخۇانى سۆيىمەن، يۇرتۇمنى سۆيىمەن» پائالىيىتى 741

چوڭلار ماۋارىپى

ماۋارىپ شۆيۈەنلىرىنى ئارىلاپ تەكشۈرۈش ئىمتىھانى ئېلىندى 741
ساۋاتسىزلىقنى تۈگىتىش ۋە دېھقان، چارۋىچىلار ماۋارىپى 741
ئاپتونوم رايونىمىزدىكى ھەر دەرىجىلىك، تۈرلۈك چوڭلار مەكتەپلىرىنىڭ1994- يىللىق ئاساسىي ئەھۋالى 742
ئۈرۈمچى شەھەرلىك 1 - ئوتتۇرا مەكتەپ 744

مەدەنىيەت. ئارخېئولوگىيە

مەدەنىيەت

ئاممىۋى مەدەنىيەتنىڭ ئومۇمىي ئەھۋالى 745
«يىپەك يولى» چېگرا مەدەنىيەت كارىدورى قۇرۇلۇشى 745
ئاممىۋى كۈتۈپخانىلارنىڭ ئومۇمىي ئەھۋالى 745
مەملىكەت بويىچە ئاممىۋى كۈتۈپخانىلارنى باھالاپ دەرىجىسىنى بېكىتىشكە قاتنىشىش ئەھۋالى 746
ئەدەبىيات - سەنئەت خىزمىتىنىڭ ئومۇمىي ئەھۋالى 746
1 - نۆۋەتلىك توختام تۈزۈمىدىكى كەسپىي يازغۇچىلار ۋەزىپىسىنى ئۈز قەرەلىدە ئورۇندىدى 748
مىللىي ناخشا - ئۇسسۇل — «تەڭرىتاغدا پارلىغان ھەسەن - ھۈسەن» ئالقىشقا ئېرىشتى 748

قەمبەرخان، ھاجى راخمان ئەسەرلىرى X X ئەسىردىكى كلاسسىك ئۇسسۇللار مۇكاپاتىغا ئېرىشتى 749
8 - نۆۋەتلىك مەملىكەتلىك رەسىم كۆرگەزمىسىگە قاتنىشىش ئەھۋالى..... 749
4 - نۆۋەتلىك مەملىكەتلىك سېرىك مۇسابىقىسىنىڭ تاللاش مۇسابىقىسىگە قاتنىشىش ئەھۋالى 749
ئاپتونوم رايون بويىچە يالغۇز ئورۇندالغان مۇزىكىلارنى باھالاش - مۇكاپاتلاش پائالىيىتى ئۆتكۈزۈلدى 749
«ماناس» خەلقئارا ئىلمىي مۇھاكىمە يىغىنى 750
كوماراجىۋا تۇغۇلغانلىقىنىڭ 1650 يىللىقىنى خاتىرىلەش خەلقئارا ئىلمىي مۇھاكىمە يىغىنى 750
يارغول قەدىمكى شەھىرىدىكى ئارخېئولوگىيىلىك قېزىش ئەھۋالى..... 750
جۇڭگو بىلەن ياپونىيە نىيە خارابىسىنى بىرلىكتە تەكشۈردى 751
ئۇرۇمچىنىڭ جەنۇبىدىن يېڭىلىق دەۋرىگە ئائىت قەبرىستانلىق تېپىلدى..... 751
قۇمۇلدا يېڭىلىق دەۋرى ۋە خەن سۇلالىسى دەۋرىگە ئائىت قەبرىستانلىق بايقالدى 751
ئەلقەم ئەختەم تۇغۇلغانلىقىنىڭ 72 يىللىقىنى خاتىرىلەش ئىجادىيەت سۆھبەت يىغىنى..... 751
قۇرمانئەلى ئوسمانوۋ تۇغۇلغانلىقىنىڭ 70 يىللىقىنى خاتىرىلەش ئىلمىي مۇھاكىمە يىغىنى..... 752
قاھار جىلىل ئەدەبىي ئىجادىيەت مۇھاكىمە يىغىنى 752
تاشقى مەدەنىيەت ئالماشتۇرۇش ئەھۋالى..... 752
خەلق ئارىسىدىكى تاشقى مەدەنىيەت ئالماشتۇرۇش ئەھۋالى 753

ئارخېئولوگىيە

ئارخېئولوگىيىلىكنىڭ ئومۇمىي ئەھۋالى..... 753
مەملىكەتلىك مىللىي رايونلار ئارخېئولوگىيە خىزمىتى يىغىنى 754

ئاخبارات، نەشرىياتچىلىق

نەشر ھوقۇقى خىزمىتى..... 755
مەنىۋى ئەخلەتلەرنى تازىلاش، قانۇنسىز نەشر بۇيۇملىرىغا زەربە بېرىش خىزمىتى 755

ئاخبارات

«شىنجاڭ گېزىتى» ئىدارىسىنىڭ ئومۇمىي ئەھۋالى 756
كەسپىي گېزىتلەر، كارخانا گېزىتلىرىنىڭ 5 - نۆۋەتلىك تەجرىبە ئالماشتۇرۇش يىغىنى 757
ۋىلايەت، ئوبلاست، شەھەر گېزىتلىرىنىڭ 10 - نۆۋەتلىك تەجرىبە ئالماشتۇرۇش يىغىنى 757
زىيارەتكە كەلگەن ئاخبارات ئۆمىكى - گۇرۇپپىلىرىنىڭ پائالىيىتى 757

نەشرىياتچىلىق

كىتاب نەشر قىلىش ئەھۋالى 758
كىتاب تارقىتىش ئەھۋالى 759
شىنجاڭ خەلق نەشرىياتىنىڭ ئومۇمىي ئەھۋالى 760
5 - نۆۋەتلىك بېيجىڭ خەلقئارا كىتاب كۆرگەزمىسىگە قاتنىشىش ئەھۋالى 760
8 - نۆۋەتلىك خەلقئارا كىتاب سالونى كۆرگەزمىسىگە قاتنىشىش ئەھۋالى 760
2 - نۆۋەتلىك جۇڭگو ئاز سانلىق مىللەتلەر كىتابلىرىنى باھالاش - مۇكاپاتلاش پائالىيىتىگە قاتنىشىش ئەھۋالى 760
غەربىي شىمال، غەربىي جەنۇبتىكى توققۇز ئۆلكە (ئاپتونوم رايون) نىڭ 10 - نۆۋەتلىك كىتاب شىرازلاش سەنئىتى بويىچە كۆرەك قىلىش - مۇكاپاتلاش يىغىنىغا قاتنىشىش ئەھۋالى..... 761
ئىككى كىشى تۈنجى نۆۋەتلىك مەملىكەتلىك مۇنەۋۋەر ئوتتۇرا ياش، ياش كىتاب مۇھەررىرلىرى مۇكاپاتىغا ئېرىشتى 761

مەتبەئەچىلىك

كىتاب - ژۇرنال باسما بۇيۇملىرىنىڭ مۇكاپاتلىنىش ئەھۋالى 761
كىتاب، گېزىت - ژۇرنال باسمىخانا كارخانىلارنى تەكشۈرۈش ئەھۋالى 762

رادىئو، كىنو، تېلېۋىزىيە

رادىئو، تېلېۋىزىيە ئىشلىرىنىڭ ئومۇمىي ئەھۋالى..... 762
رادىئو، تېلېۋىزىيە پروگراممىلىرى مەملىكەت بويىچە مۇكاپاتقا ئېرىشتى 764
مۇنەۋۋەر رادىئو، تېلېۋىزىيە پروگراممىلىرى باھالاندى 764
ئابلىز ئابدۇرېھىم قەن چاڭجياڭ ئاخبارات مۇكاپاتىغا ئېرىشتى 764
كىنو ئىشلەش ئەھۋالى 765
تېلېۋىزىيە تىياتىرى ئىشلەش ئەھۋالى 765
كىنو فىلىملىرىنى ئاز سانلىق مىللەتلەر تىلىغا تەرجىمە قىلىپ ئىشلەش ئەھۋالى 765
تېلېۋىزىيە تىياتىرلىرىنى تەرجىمە قىلىش ئەھۋالى 765
رادىئو دراما‌سى ئىشلەش ئەھۋالى 765
كىنو فىلىم تارقىتىش ئەھۋالى 765
كىنولارنىڭ مۇكاپاتلىنىش ئەھۋلى 765
شىنجاڭ خەلق رادىئو ئىستانسىسىنىڭ بەش خىل تىلدىكى رادىئو ئاڭلىتىشنى سۈنئىي ھەمراھ ئىارقىلىق تارقىتىش ئىشقا ئاشۇرۇلدى 766

سەھىيە، تىببىي دورىگەرلىك

سەھىيە ئىشلىرىنىڭ ئاساسىي ئەھۋالى 766
«ئاپتونوم رايونىنىڭ قان ئېلىش، تەمىنلەش ئاپپاراتلىرى ۋە قان باشقۇرۇش چارىسىنى يولغا قويۇش تەپسىلىي قائىدىسى» ئېلان قىلىندى 766
«ئاپتونوم رايونىنىڭ ئاپتونوم رايون دەرىجىلىك ئورۇنلاردىكىلەرنىڭ ھۆكۈمەت پۇلىغا داۋالىنىشىنى باشقۇرۇشنى يولغا قويۇش تەپسىلىي قائىدىسى» ئېلان قىلىندى 767
15 ناھىيە، شەھەرنىڭ باشلانغۇچ سەھىيە - ساۋاقلىق ساقلاش خىزمىتى تەكشۈرۈپ باھالىنىپ ئۆتكۈزۈلۈپ بولىندى 767
يېزا - بازار شىپاخانىلىرىنى يۈرۈشلەشتۈرۈش قۇرۇلۇشى 768
ئانا - بالىلار سەھىيە - ساقلىق ساقلاش خىزمىتى 769
ۋەتەنپەرۋەرلىك تازىلىق ھەرىكىتى 770
سۇغۇر يوقىتىشنىڭ ئۇنۇمى تەكشۈرۈلدى 771
تۈبېركۇلىيوز كېسەللىكى بويىچە تىزگىنلەنگەن تۈرلەر 772
ساقلىق ساقلاش تەربىيىسى بويىچە ھەمكارلىق تۈرى 772
تىببىي داۋالاش ئاپپاراتلىرىنىڭ كەسىپ ئىستىلى تەكشۈرۈلدى 773
چارۋىچىلىق رايونلىرىدىكى سەھىيە خىزمىتى تەكشۈرۈلدى 773
يەتتە مىللەتتىن تەركىب تاپقان ئۇتتۇرا، باشلانغۇچ مەكتەپ ئوقۇغۇچىلىرىنىڭ ئوزۇقلىنىش ئەھۋالى تەكشۈرۈلدى 774
قوشۇمچە 1: ئۈرۈمچى شەھىرىدە 1994 - يىلى ئالدىنقى ئون تۈرلۈك ئاساسلىق كېسەللىك بىلەن ئۆلگەنلەر نىسبىتى ۋە ئۆلۈش سەۋەبلىرىنىڭ تەركىبى 775
ئۈرۈمچى شەھىرىدە ئولتۇرۇشلۇق ئاھالىلەرنىڭ ئۆلۈش سەۋەبلىرى 776
قەشقەر ۋىلايىتىنىڭ بىر قىسىم ناھىيە (شەھەر) لىرىدە كېزىك تارقالدى 776
قوشۇمچە 2: ئۈرۈمچى شەھىرىدە 1994 - يىلى يامان سۈيەتلىك ئۈسمە بىلەن ئۆلگەنلەرنىڭ نىسبىتى (1/00000) 777
«DCL—4M» تىپلىق ئېلېكترون مېڭىلىك تەكشۈرۈش ئەسۋابىنىڭ ئاز سانلىق مىللەت تىللىرىدىكى يۇمشاق ماتېرىيالى ئىشلەندى 777
قىزىل كرېست ۋە ھىلال ئاي جەمئىيەتلىرىنىڭ خىزمىتى 777
35كىشى «مەملىكەتنىڭ چەت - چېگرا رايونىدىكى مۇنەۋۋەر تىببىي پەن - تېخنىكا خادىمى» دېگەن نامغا ئېرىشتى 778
ئاپتونوم رايونلۇق مىكرو تاشقى كېسەللىكلەر مەركىزى قۇرۇلدى 778
ئومۇرتقا تاشقى كېسەللىكلەر دوختۇرخانىسى قۇرۇلدى 779
سەھىيە سىستېمىسىنىڭ سانائەت تەرەققىياتى 779
مەخسۇس تىببىي ئەسەر «شىنجاڭ چۆماسى» نەشر قىلىندى 779
«شىنجاڭ رادىئولوگىيە تەبابىتى ۋە گىگىنالىق مۇداپىئەلىنىش» نەشر قىلىندى 779
تىببىي دورىگەرلىك ئىشلىرىنىڭ ئومۇمىي ئەھۋالى 780
دورا ئىشلەپچىقىرىش، دورا تىجارىتى بىلەن شۇغۇللىنىدىغانلارنىڭ لايىقەتلىك كىنىشكىسىنى ئالماشـ

تۆرۈش خىزمىتى 780
تىببىي دورىگەرلىك ئاساسىي قۇرۇلۇشى، تېخنىكا ئۆزگەرتىش تۈرلىرى 781
يېڭى دورىلارنىڭ ئىشلىنىش ئەھۋالى 781
ئاپتونوم رايونلۇق دورا باشقۇرۇش خىزمىتىگە رەھبەرلىك قىلىش گۇرۇپپىسى قۇرۇلدى..... 781

تەنتەربىيە

خەلقئارا مۇسابىقىلەرگە قاتنىشىش ئەھۋالى 782
مەملىكەت ئىچىدىكى رەسمىي مۇسابىقىلەرگە قاتنىشىش ئەھۋالى 782
ئاپتونوم رايونىمىزدىكى تەنھەرىكەتچىلەرنىڭ مەملىكەتلىك رەسمىي مۇسابىقىلەرگە قاتنىشىپ 1 - لىك
تىن 8 - لىككىچە ئېرىشكەن ئەھۋالى 782
1994 - يىلى ئاپتونوم رايونىمىزدا ئۆتكۈزۈلگەن رەسمىي مۇسابىقىلەرنىڭ ئەھۋالى..... 785
4 - نۆۋەتلىك ئۇرۇمچى خەلقئارا زال ئىچى يېنىك ئاتلېتىكا دوستلۇق مۇسابىقىسى 786
مەملىكەتلىك بوكسيورچىلىق مۇسابىقىسىنىڭ رايونلار بويىچە ئۆتكۈزۈلگەن مۇسابىقىسى ۋە ئاپتونوم
رايونىمىزدىكى ئىشتىن سىرتقى تەنتەربىيە مەكتەپلىرىنىڭ بوكسيورچىلىق مۇسابىقىسى 786
يىراق شەرق ۋە جەنۇبىي تىنچ ئوكيان رايونى بويىچە ئۆتكۈزۈلگەن 6 - نۆۋەتلىك مېيىپلار تەنھەرىكەت
يىغىنىغا قاتنىشىش ئەھۋالى 787
ئاپتونوم رايونلۇق 3 - نۆۋەتلىك ئاز سانلىق مىللەتلەر ئەنئەنىۋى تەنھەرىكەت يىغىنى 787
مەكتەپ تەنتەربىيىسى 788
رايونلارنىڭ تەنتەربىيە خىزمىتى 789
دېھقانچىلىق، چارۋىچىلىق رايونلىرىنىڭ تەنتەربىيە خىزمىتى 789
ياشانغانلار تەنتەربىيىسى 790
ئىختىساسلىق خادىملارنى يېتىشتۈرۈش ئەھۋالى 791
تەنتەربىيە ساھەسىدىكى تاشقى ئىشلار پائالىيىتى 791
تەنتەربىيە تەشۋىقاتى..... 791
مەشق قىلىش تۈزۈلمىسى ئىسلاھاتى 792
1994 - يىلى ئاپتونوم رايونىمىزدىكى تەنتەربىيە سىستېمىسىدىكىلەرنىڭ مۇكاپاتلىنىش ئەھۋالى..... 793
مۇنەۋۋەر قارىغا ئېتىش تربىيىرى ساۋۇشىدى 793
لى ۋېنجيې دۇنيا قارىغا ئېتىش لەۋھە تالىشىش مۇسابىقىسىدە چېمپىيون بولدى..... 794
خەن شىنپىڭ پلانىر ئۇچۇرۇشنىڭ ئىككى تۈرىدە دۇنيا چېمپىيونى بولدى 794

مىللەت

مىللەتلەر ئىشلىرى

2. قېتىملىق مەملىكەتلىك مىللەتلەر ئىتتىپاقلىقى ۋە تەرەققىياتى بويىچە ئىلغار كوللېكتىپ، ئىلغار

شەخسلەر 795
يەتتە مىللىي يېزا قۇرۇلغانلىقىنىڭ ئون يىللىقى تەبرىكلەندى 795
ئاز سانلىق مىللەتلەرنىڭ قەدىمكى ئەسەرلىرىنى توپلاش، رەتلەش خىزمىتى 796
مىللىي مەسىلىگە دائىر بەش مەجمۇئەنى تەھرىرلەپ نەشر قىلىش ئەھۋالى..... 796
مەملىكەتلىك مىللەت بىلىملىرىدىن تېلېۋىزىيە زېھىن سىناش تەكلىپ مۇسابىقىسىگە قاتنىشىش ئەھۋالى..... 796
مەملىكەتلىك 5 - نۆۋەتلىك ئاز سانلىق مىللەتلەر تېما قىلىنغان تېلېۋىزىيە بەدىئىي فىلىملىرىنى «تۇلپار» مۇكاپاتى بويىچە باھالاشتا ۋە تۇنجى نۆۋەتلىك ئاز سانلىق مىللەتلەر تېما قىلىنغان كىنو فىلىملىرىنى «ئەجدىھا» مۇكاپاتى بويىچە باھالاشتا ئاپتونوم رايونىمىزدىن قاتناشتۇرۇلغان ئەسەرلەر مۇكاپاتلاندى..... 796

مىللەتلەر تىل - يېزىقى

مىللەتلەر تىل - يېزىق خىزمىتىنىڭ ئومۇمىي ئەھۋالى 797
جەنۇبىي ۋە شىمالىي شىنجاڭلاردا تىل - يېزىق خىزمىتى تەكشۈرۈلدى 799
خۇدۇم موڭغۇل يېزىقىنى ئومۇملاشتۇرۇش خىزمىتى تەكشۈرۈپ ئۆتكۈزۈلىندى 799
ئۇيغۇر، قازاق، قىرغىز، تود، شىبە يېزىقلىرىنىڭ ھەرپ بەلگىلىرىنى رەتكە تۇرغۇزۇش لايىھىسى تۈزۈپ چىقىلدى 800

ئىجتىمائىيەت

ئاپتونوم رايونلۇق 14 - نۆۋەتلىك خەلق ئىشلىرى يىغىنى..... 801
قوشۇمچە: شىنجاڭدىن مەملىكەت بويىچە تەقدىرلەنگەن خەلق ئىشلىرى خىزمىتىدىكى ئىلغار كوللېكتىپ، ئىلغار شەخسلەرنىڭ ئىسىملىكى 802
ئىجتىمائىي تەشكىلاتلارنى تىزىملاشنى باشقۇرۇش خىزمىتى 802
خەلق ئىشلىرى مىنىستىرلىكىنىڭ مۇئاۋىن مىنىستىرى فەن باۋجۇن شىنجاڭدا خىزمەتلەرنى تەكشۈرىدى 803

مەنىۋى مەدەنىيەت بەرپا قىلىش ئەھۋالى

مەنىۋى مەدەنىيەت بەرپا قىلىشتىكى ئىلغار ئورۇنلار 803

جەمئىيەت ئىقتىسادىنى تەكشۈرۈش ئەھۋالى

دېھقانلارنىڭ 1994 - يىلدىكى ئائىلە ئىقتىسادىي ئەھۋالى 803

دېھقان ئائىلىلىرىنىڭ ئاشلىق ئىشلەپچىقىرىش ۋە ئېشىندى ئاشلىق ساقلاش ئەھۋالى 805
يېزىلارنىڭ تۇراقلىق مۇلۈككە مەبلەغ سېلىش ئەھۋالى 806
1994 - يىلى يېزىلاردىكى ئەمگەك كۈچلىرىنىڭ يۆتكىلىش ئالاھىدىلىكى 807
يېزىلاردىكى ئەمگەك كۈچلىرىنىڭ ساپاسى ئۆستى 807
يېزىلاردىكى ئىجتىمائىيلاشقان مۇلازىمەتچىلىك كەسىپنىڭ ئەھۋالى تەكشۈرۈلدى 807
ناھىيە (شەھەر) لەرنىڭ يېزا ئۇنۇمبرسال ئىقتىسادىي ئەملىي كۈچى باھالاندى 808
يېزا - بازارلارنىڭ ئىجتىمائىي ئىقتىسادىي ئەھۋالى تەكشۈرۈلدى 809
مەمۇرىي كەنتلەرنىڭ ئىجتىمائىي ئىقتىسادىي ئەھۋالى تەكشۈرۈلدى 810
مەمۇرىي كەنتلەرنىڭ ھاللىق سەۋىيىگە يېتىش ئەھۋالى باھالاندى ۋە تەكشۈرۈلدى 810
شەھەر ئاھالىلىرىنىڭ كىرىمىدىكى ئۆزگىرىش ۋە ئۇنىڭ ئالاھىدىلىكلىرى 811
شەھەر ئاھالىلىرىنىڭ ئائىلىدىكى ئىستېمال ئالاھىدىلىكلىرى 812
ئاز سانلىق مىللەت ئاھالىلىرىنىڭ تۇرمۇش سەۋىيىسى ئۆستى 813
ئۇرۇمچى رايونىدىكى تېلېۋىزور كۆرگۈچىلەرنىڭ ئەھۋالى تەكشۈرۈلدى 814

كادىرلار ئىشى

كادىرلار ئىشىنى پىلانلىق باشقۇرۇش ئەھۋالى 815
كادىرلارنى يۇرۇشتۇرۇش - سەپلەش خىزمىتى ئەھۋالى 816
كادىرلارنى پىلانلىق باشقۇرۇش ئەھۋالى 818
ئالىي مەكتەپ، ئوتتۇرا تېخنىكۇمنى پۈتتۈرگەن ئوقۇغۇچىلارنى ئىشقا ئورۇنلاشتۇرۇش ئەھۋالى 819
ئىختىساس ئىگىلىرىنى ئالماشتۇرۇش خىزمىتى 820
يېزا - بازار كارخانىلىرىغا ياردەم بېرىش ئەھۋالى 821
داۋاملىق تەربىيىلەش ئەھۋالى 822
تۆت كىشى مەملىكەت بويىچە گەۋدىلىك تۈھپە يارىتقان ياش، ئوتتۇرا ياش مۇتەخەسسىس بولۇپ تەستىقلاندى 823
25 كىشى ھۆكۈمەتنىڭ ئالاھىدە ياردەم پۇلىدىن بەھرىمەن بولدى 823
قوشۇمچە: 1994 - يىلى ھۆكۈمەتنىڭ ئالاھىدە ياردەم پۇلىدىن بەھرىمەن بولغانلارنىڭ ئىسىملىكى 823
مۇنەۋۋەر كەسپىي تېخنىكا خادىملىرى تەقدىرلەندى ۋە مۇكاپاتلاندى 823
ئۇنۇڭان ئىسلاھاتى خىزمىتى 824
كادىرلارنى تەربىيىلەش ئەھۋالى 825
مۇكاپاتلاش - جازالاش خىزمىتى 826
قوشۇمچە: 1994 - يىلى ئاپتونوم رايوندىن دۆلەتنىڭ مىنىستىرلىك دەرىجىلىك تەقدىرلىشىگە ئېرىشكەن ئىلغار كوللېكتىپ، ئەمگەك نەمۇنىچىسى، خىزمەت ئىلغارلىرىنىڭ ئىسىملىكى 826
ئىمتىھان ئېلىش مەركىزىنىڭ خىزمەت ئەھۋالى 827
چەت ئەلدىن مۇتەخەسسىس كىرگۈزۈش ۋە چەت ئەلگە ئوقۇغۇچى چىقىرىش خىزمىتى 828
دۆلەت ئورگانلىرى، كەسپىي ئورۇنلارنىڭ ئىش ھەققى خىزمىتى ئەھۋالى 829

ئەمگەك ئىشلىرى

ئەمگەك كۆچمىنى باشقۇرۇش ئەھۋالى 836
ئەمگەك توزۇمىنى رايونلار بويىچە ئومۇملاشتۇرۇپ يۈرۈشلەشتۈرۈش ئىسلاھاتى نۇقتىدا سىناق قىلىنىدى 836
ئىشقا ئورۇنلاشتۇرۇش ئەھۋالى 837
ئەمگەك تالاش - تارتىشلىرىنى كېسىم قىلىش ئەھۋالى 838
ئەمگەك ئىش ھەققى 839
ئىجتىمائىي سۇغۇرتا، پاراۋانلىق ئىشلىرى 839
كەسپىي تېخنىكا جەھەتتىن تەربىيىلەش ئەھۋالى 840
ئەمگەك بىخەتەرلىكى نازارەتچىلىكى 841
«ئەمگەك قانۇنى» نى تەشۋىق قىلىش خىزمىتى 842

ئارمىيىنى ھىمايە قىلىش، ھەربىيلەرنىڭ ئائىلە تاۋابىئاتلىرىغا ئېتىبار بېرىش ئەھۋالى

ئارمىيىنى ھىمايە قىلىش، ھەربىيلەرنىڭ ئائىلە تاۋابىئاتلىرىغا ئېتىبار بېرىش خىزمىتى 843
ئىككىنچى ھىمايە قىلىش خىزمىتى 843
ھەربىي سەپتىن كەسىپ ئالماشتۇرغان كادىرلارنى ئورۇنلاشتۇرۇش خىزمىتى 844
ھەربىي سەپتىن چېكىنگەن خادىملار ئورۇنلاشتۇرۇلدى 845
ھەربىي سەپتىن دەم ئېلىشقا، پېنسىيگە چىققان كادىرلار ۋە ھەربىيلىك سالاھىيىتى بولمىغان پېنسىيگە چىققان، خىزمەتتىن چېكىنگەن ئىشچى - خىزمەتچىلەرنى ئورۇنلاشتۇرۇش خىزمىتى ... 845
ئىنقىلابىي ياردار - مېيىپلارنىڭ نەپقە پۇل ئۆلچىمى ئۆستۈرۈلدى 847
ئىنقىلابىي ياردار - مېيىپلارنىڭ يېڭىدىن تەڭشەلگەن نەپقە ئۆلچىمى 846
بىر قىسىم ئېتىبار بېرىلمىدىغان، نەپقە بېرىلمىدىغان ئوبيېكتلارنىڭ نەپقە ياردەم پۇلى ئۆلچىمى ئۆستۈرۈلدى 847

پاراۋانلىق ئىشلىرى

پاراۋانلىق كارخانىلىرىنىڭ ئومۇمىي ئەھۋالى 848
پاراۋانلىق كارخانىلىرى ئېنىقلىنىپ تەرتىپكە سېلىنىدى 848
ئۇچ پاراۋانلىق ساناتورىيىسى ئاپتونوم رايونىمىز بويىچە 1 - دەرىجىلىك پاراۋانلىق ساناتورىيىسى بولۇپ باھالاندى 848
ئىجتىمائىي كۆچلەرنىڭ پاراۋانلىق كارخانىلىرىنى قۇرۇش ئەھۋالى 848
ئىجتىمائىي پاراۋانلىق بويىچە مۇكاپاتلىق ئىشانە توپلاش يولغا قويۇلدى 848

قوشۇمچە: ئاپتونوم رايونىمىزدىكى پاراۋانلىق كارخانىلىرىنىڭ 1994 - يىلدىكى ئەھۋالى 849
ئىئانە توپلاپ مېيىپلارغا ياردەم بېرىش پائالىيىتى 849
مېيىپلارنىڭ سالامەتلىكىنى ئەسلىگە كەلتۈرۈش خىزمىتى 850
ئاپتونوم رايونلۇق ئاساسىي قاتلام مېيىپلار خىزمىتى يىغىنى 850
يېزىلاردىكى ياشانغاندا كۆتۈنۈش سۇغۇرتىسى نۇقتىدا سىناق قىلىندى 851
ياشانغانلار ساناتورىيىسى ۋە يېزىلاردىكى بەشتە كاپالەتلەندۈرۈش خىزمىتى 851
يىغىپ بېقىلىدىغانلارنى تىزىملاش خىزمىتى 852
بالىلار پاراۋانلىق مەكتەپلىرىنىڭ تەرەققىيات ئەھۋالى 852
يېتىم بالىلارغا ئىئانە قىلىنغان ئوقۇش ياردەم پۇلى تاپشۇرۇۋېلىندى 852
ئىجتىمائىي رايون بويىچە خىزمەت قىلىش ئەھۋالى 852
تەيىپي ساۋ جەمەتى فوند جەمئىيىتى يەنە بىر قېتىم چاقلىق ئورۇندۇق ھەدىيە قىلدى 853

ئاپەتتىن قۇتقۇزۇش خىزمىتى

تەبىئىي ئاپەت ۋە ئاپەتتىن قۇتقۇزۇش خىزمىتى 853
1994 - يىلى ئاپتونوم رايونىمىزدا يۈز بەرگەن ئاپەت ئەھۋالى 854
دېھقان، چارۋىچىلار ھەمكارلىق كاسسىسى (زاپاس ئاشلىق ھەيئىتى) نىڭ ئەھۋالى 857

نوپۇس، پىلانلىق پەرزەنت كۆرۈش خىزمىتى

پىلانلىق پەرزەنت كۆرۈش خىزمىتىنىڭ ئومۇمىي ئەھۋالى 857
پىلانلىق پەرزەنت كۆرۈش جەھەتتىكى تەشكىلىي رەھبەرلىك خىزمىتى 862
«CPR/91/P35» تۈرى باھالاندى 863
دۆلەت تەرىپىدىن تەقدىرلەنگەن پىلانلىق پەرزەنت كۆرۈش خىزمىتىدىكى ئىلغار كوللېكتىپ، ئىلغار شەخسلەر 863
مۇئاۋىن مۇدىر لىيۇ خەنبىڭ شىنجاڭغا كېلىپ خىزمەتلەرنى تەكشۈردى 863

ياشانغانلار خىزمىتى

ياشانغانلار خىزمىتىنىڭ ئومۇمىي ئەھۋالى 864
كېيىنكى ئەۋلادلارغا كۆڭۈل بۆلۈش خىزمىتىنىڭ ئومۇمىي ئەھۋالى 865

دىن خىزمىتى

دىن خىزمىتىنىڭ ئومۇمىي ئەھۋالى 865

نۇقتىلىق مەسچىت، ئىبادەتخانا، چېركاۋلارنى رېمونت قىلىشقا دۆلەت يارىدەم پۇلى ئاجرىتىپ بېرىدى 867

نىكاھ. دەپنە ئىشلىرى

نىكاھ ئىشلىرىنى باشقۇرۇش خىزمىتى 867
دەپنە ئىشلىرىنى باشقۇرۇش خىزمىتى 868

ۋىلايەت، ئوبلاست، شەھەر ۋە ناھىيىلەر قۇرۇلۇشى

ۋىلايەت، ئوبلاست، شەھەر ۋە ناھىيىلەر رەھبەرلىرىنىڭ ئىسلاھات ھەققىدە ئېيتقانلىرى

پۈرسەتنى غەنىيمەت بىلىپ، ئەۋزەللىكنى جارى قىلدۇرۇپ، مۇھىتنى ياخشىلاپ، دادىللىق بىلەن يېڭىلىق يارىتىمىز .....
ج ك پ تۇرپان ۋىلايەتلىك كومىتېتىنىڭ شۇجىسى يالقۇن 869
بىرلەشتۈرۈپ تەرەققىي قىلدۇرۇش يولىغا مېڭىش قۇمۇل ۋىلايىتىنىڭ ئىقتىسادىنى جانلاندۇردى .....
ج ك پ قۇمۇل ۋىلايەتلىك كومىتېتىنىڭ شۇجىسى خۇالق چاڭيۈەن 872
پۈرسەتنى چىڭ تۇتۇپ، كۆيتۈكنىڭ پارلاق كېلەچىكىنى يارىتىمىز .....
كۆيتۈك شەھىرىنىڭ باشلىقى قايسار جايدار 875
ئىگىلىكنى تېز سۈرئەتتە راۋاجلاندۇرۇشنى چۈرىدەپ، ئىدىيىنى ئازاد قىلىش، ھەقىقەتنى ئەمەلىيەتتىن ئىزدەش ئىدىيىۋى لۈشەيەندە باشتىن ئاخىر چىڭ تۇرىمىز .....
ج ك پ ئارباغاتاي ۋىلايەتلىك كومىتېتىنىڭ ئەزاسى، چۈچەك شەھەرلىك پارتكومىنىڭ شۇجىسى چېن جى .....
چۈچەك شەھىرىنىڭ باشلىقى ئادىلبېك قالقابېك 878
يېزا ئىگىلىكاتىنى چوڭقۇرلاشتۇرۇپ ھاللىق سەۋىيىگە يېتىش قەدىمىنى تېزلىتىمىز .....
ج ك پ شىخو ناھىيىلىك كومىتېتىنىڭ شۇجىسى لياۋ چيۈەي 880
ئەمەلىيەتنى ئاساس قىلىپ، ئەۋزەللىكنى جارى قىلدۇرىمىز .....
ج ك پ قۇتۇبى ناھىيىلىك كومىتېتىنىڭ شۇجىسى لۇ خېڭزۇ .....
قۇتۇبى ناھىيىسىنىڭ ھاكىمى ۋاڭ گوشىن 883
ناھىيە ئەھۋالىنى ئېنىق تونۇپ، تەپەككۇرنى راۋانلاشتۇرۇپ، ناھىيىمىز ئىقتىسادىي قۇرۇلۇشىنىڭ يۆتكىرىسىۋرئەت، يۆتكىرى ئۇنۇم بىلەن تەرەققىي قىلىشىنى ئىلگىرى سۈرىمىز .....
ج ك پ پىچان ناھىيىلىك كومىتېتىنىڭ شۇجىسى لى مىڭ .....
پۈرسەتنى قولدىن بەرمەي، ئەۋزەللىكنى جارى قىلدۇرۇپ، ئىگىلىكنىڭ ئومۇمىيۈزلۈك راۋاجلىنىشىنى ئىلگىرى سۈرىمىز 886
ج ك پ توقسۇ ناھىيىلىك كومىتېتىنىڭ شۇجىسى لى جىنچاڭ 890

ئومۇمىي ئەھۋال

ئۇرۇمچى شەھىرى 892
ئۇرۇمچى يۇقىرى، يېڭى تېخنىكىلىق كەسىپلەر تەرەققىيات رايونى قۇرۇلۇشى 896
ئۇرۇمچى ئىقتىساد - تېخنىكا تەرەققىيات رايونى قۇرۇلۇشى 897
ئۇرۇمچى ناھىيىسى 898
قاراماي شەھىرى 901
شىخەنزە شەھىرى 903
شىخەنزە ئىقتىساد - تېخنىكا تەرەققىيات رايونى قۇرۇلۇشى 904
جۇڭبىلەي زۇغلى خاتىرە سارىيىنى كېڭەيتىپ قۇرۇش قۇرۇلۇشى پۈتتى 905
سىمونت زاۋۇتى تالقانلاش پونكىتى قۇردى 906
شىخەنزە بوز يەر ئۆزلەشتۇرۇش رايونىنىڭ ئۆچ تۈرلۈك سۇ ئىنشائات قۇرۇلۇشى تەكشۈرۈپ ئۆتكۈزۈۋېلىشتىن ئۆتتى 906
شىخەنزە شەھىرىنىڭ تېلېگراف ئىشلىرى تېز تەرەققىي قىلدى 906
گېنېرال ۋالىڭ جېننىڭ مىس ھەيكىلى شىخەنزىدە ئورنىتىلدى 907
ئىلى قازاق ئاپتونوم ئوبلاستى 908
كۈيتۈڭ شەھىرى 909
كۈيتۈڭ ئىقتىساد - تېخنىكا تەرەققىيات رايونى قۇرۇلۇشى 911
پوچتا - تېلېگراف ئالاقىلىشىش ئىشلىرىنىڭ تەرەققىياتى تېز بولدى 912
ئىلى ۋىلايىتى 913
غۇلجا شەھىرى 915
غۇلجا چېگرا ئىقتىسادىي ھەمكارلىق رايونى قۇرۇلۇشى 917
غۇلجا ناھىيىسى 918
قورغاس ناھىيىسى 919
چىڭسخوزا بازىرى ئىلى ئوبلاستى بويىچە مەھسۇلات قىممىتى 100 مىليون يۈەنگە يەتكەن تۇنجى يېزا - بازار بولدى 921
چارۋىچىلىقنى تەرەققىي قىلدۇرۇشتىكى يېڭى تەدبىر 921
نىلقا ناھىيىسى 922
موڭغۇلكۈرە ناھىيىسى 923
تېكەس ناھىيىسى 925
توققۇزتارا ناھىيىسى 927
كۈنەس ناھىيىسى 928
چاپچال شىبە ئاپتونوم ناھىيىسى 930
تىرىشچانلىق بىلەن ئىشلەپ، ئىقتىسادچىللىق بىلەن ئوقۇش جۇش ئۇرۇپ رلۇاجلاندى 932
تارباغاتاي ۋىلايىتى 932
يېزا ئىگىلىكىدىن مول ھوسۇل ئېلىش پىلانى باي بولۇشقا يېتەكلىدى 934

چۆچەك شەھىرى 934
چۆچەك ئىقتىسادىي ھەمكارلىق رايونى قۇرۇلۇشى 936
ئەلا سۈپەتلىك كالا كۆشنى مەملىكىتىمىزدە تەييارلاشتىكى يۇرۇشلۇقشكەن تېخنىكا تۈرى بولغا قوبۇلۇپ، دەسلەپكى ئۈنۈم كۆرۈلدى 936
دۆربىلجىن ناھىيىسى 937
چاغانتوقاي ناھىيىسى 938
تولى ناھىيىسى 940
شىخو ناھىيىسى 942
ساۋەن ناھىيىسى 944
قوبۇقسار موڭغۇل ئاپتونوم ناھىيىسى 948
ئالتاي ۋىلايىتى 950
ئالتاي شەھىرى 952
قابا ناھىيىسى 953
بۈرچىن ناھىيىسى 955
جېمىنەي ناھىيىسى 957
بۈرۈلتوقاي ناھىيىسى 959
كۆكتوقاي ناھىيىسى 961
چىڭگىل ناھىيىسى 962
بورتالا موڭغۇل ئاپتونوم ئوبلاستى 964
بورتالا شەھىرى 966
بورتالا چېگرا ئىقتىسادىي ھەمكارلىق رايونى قۇرۇلۇشى 969
جىڭ ناھىيىسى 969
ئارىشاڭ ناھىيىسى 970
سانجى خۇيزۇ ئاپتونوم ئوبلاستى 972
ئەمگەك، ئىشقا ئورۇنلىشىش ۋە تەربىيىلەپ يېتىشتۈرۈش ئەھۋالى 974
سانجى شەھىرى 979
قوشۇمچە بىمەكلىكلەر قۇرۇلۇشى 981
مىچۈەن ناھىيىسى 982
ماناس ناھىيىسى 984
قۇتۇبى ناھىيىسى 985
فۇكاڭ شەھىرى 987
جىمىسار ناھىيىسى 989
قوشۇمچە بىمەكلىكلەر قۇرۇلۇشى 991
گۈچۈڭ ناھىيىسى 992
ئاپتوموبىلدا يولۇچى توشۇش بازىرى ئاۋاتلاشتى 994
مورى قازاق ئاپتونوم ناھىيىسى 994
تۇرپان ۋىلايىتى 996
تۇرپان شەھىرى 998

«لىدىلغۇت» كوچىسىنى كېڭەيتىپ ياساش قۇرۇلۇشى..... 1000
ئىنەكىنىلاق يېڭى ئەسلىنى كىرگۈزۈش ھەم ئۇنى كېڭەيتىش ئەھۋالى 1000
توقسۇن ناھىيىسى 1001
پىچان ناھىيىسى 1003
ئىلمىي ئۇسۇلدا قوغۇن تېرىپ، مول ھوسۇل ئېلىش ئەھۋالى 1005
سۇ - ئېلېكتر قۇرۇلۇشىغا سېلىندىغان سېلىنما كۆپەيتىلدى 1005
قۇمۇل ۋىلايىتى 1006
ھەر تەرەپنىلا ئەۋزەللىكلىرى بىرلەشتۈرۈلۈپ، رايون كىگىلىكى تەرەققىي قىلدۇرۇلدى 1007
قۇمۇل شەھىرى..... 1008
ئارا تۈرۈك ناھىيىسى 1009
بارىكۆل قازاق ئاپتونوم ناھىيىسى..... 1010
باينىغولىن موڭغۇل ئاپتونوم ئوبلاستى..... 1012
كورلا شەھىرى 1014
شەھەر ئۇل مۇئەسسەسە قۇرۇلۇشى 1016
خېجىلاق ناھىيىسى 1017
خوشۇت ناھىيىسى 1019
باغراش ناھىيىسى 1021
بۈگۈر ناھىيىسى 1023
لوپنۇر ناھىيىسى 1024
چاقىلىق ناھىيىسى 1025
چەرچەن ناھىيىسى..... 1026
يەنجى خۇيزۇ ئاپتونوم ناھىيىسى 1028
ئاقسۇ ۋىلايىتى 1029
ئاقسۇ شەھىرى 1031
ئاقسۇ كونا شەھەر ناھىيىسى 1033
باي ناھىيىسى 1035
كۈچا ناھىيىسى 1037
توقسۇ ناھىيىسى 1038
شايار ناھىيىسى..... 1040
ئۈچتۇرپان ناھىيىسى 1041
ئاۋات ناھىيىسى..... 1043
كەلپىن ناھىيىسى 1044
قىزىلسۇ قىرغىز ئاپتونوم ئوبلاستى 1046
ئاتۇش شەھىرى 1048
ئاقچى ناھىيىسى 1049
ئۇلۇغچات ناھىيىسى 1050
ئاقتۇ ناھىيىسى..... 1052
قەشقەر ۋىلايىتى..... 1053

قەشقەر شەھىرى 1055
قەشقەر كونا شەھەر ناھىيىسى 1057
جىياڭ زېمىن ئۇيغۇر دېھقانلارغا جاۋاب خەت يازدى 1059
قەشقەر يېڭىشەھەر ناھىيىسى 1060
مارالبېشى ناھىيىسى 1061
ناھىيىلىك پارتكوم خەلق ئۇچۇن ئەمەلىي ئىش قىلىپ بەردى 1063
پەيزاۋات ناھىيىسى 1063
يوپۇغا ناھىيىسى 1065
يېڭىسار ناھىيىسى 1067
مەكىت ناھىيىسى 1068
يەكەن ناھىيىسى 1070
پوسكام ناھىيىسى 1071
قاغىلىق ناھىيىسى 1073
تاشقورغان تاجىك ئاپتونوم ناھىيىسى 1074
خوتەن ۋىلايىتى 1075
خوتەن شەھىرى 1077
خوتەن ناھىيىسى 1081
گۇما ناھىيىسى 1083
قاراقاش ناھىيىسى 1085
لوپ ناھىيىسى 1086
ماكارچىنى قوللاش ئەمۇنچىسى قۇربانئىياز يۇسۇپ 1088
چىرا ناھىيىسى 1088
كېرىيە ناھىيىسى 1090
نىيە ناھىيىسى 1091

شىنجاڭ ئىشلەپچىقىرىش - قۇرۇلۇش بىكىتۈەنى

شىنجاڭ ئىشلەپچىقىرىش - قۇرۇلۇش بىكىتۈەنلىنىڭ مەسئۇللىرى 1096
ئومۇمىي ئەھۋالى 1096
يېزا ئىگىلىك 1 - شىسى 1102
يېزا ئىگىلىك 2 - شىسى 1103
يېزا ئىگىلىك 3 - شىسى 1103
يېزا ئىگىلىك 4 - شىسى 1103
يېزا ئىگىلىك 5 - شىسى 1104
يېزا ئىگىلىك 6 - شىسى 1104
يېزا ئىگىلىك 7 - شىسى 1104

يېزا ئىگىلىك 8 - شىسى 1105
يېزا ئىگىلىك 9 - شىسى 1105
يېزا ئىگىلىك 10 - شىسى 1105
ھۈناكارلىق - قۇرۇلۇش 1 - شىسى 1105
ئۇرۇمچى دېھقانچىلىق مەيدانلىرىنى باشقۇرۇش ئىدارىسى 1106
قۇمۇل دېھقانچىلىق مەيدانلىرىنى باشقۇرۇش ئىدارىسى 1106
خوتەن دېھقانچىلىق مەيدانلىرىنى باشقۇرۇش ئىدارىسى 1106

شەخسلەر

ئىنقىلابىي قۇربانلار

جاۋ يىلك 1107
جاك يۈەنجياك 1107
جاۋ جېنچياك 1107
ما جيەنجۇن 1107
سۇن لىڭتۇك 1108
پۇ چۈەن 1108
پېك جىڭجۇن 1108
لو جۈەيۇېن 1108
ئەبەي ھامۇت 1108
توختى تۇردى 1108
سېرجان مامىلا 1109

ۋاپات بولغان شەخسلەر

چېن چاڭكەي 1109
چى جىڭخې 1109
ياك شۇن 1110
ياك گې 1110
جاك كېشۇن 1110
قەمبەرخان ئەمەت 1111
ھاشىموۋ يۈسۈپجان 1111
سۇي ۋېنخەي 1111
خې شىڭگۇي 1111

دېلگ شاۋشەن 1112
ۋالگ ۋېي 1112
ما رۇيىلگ 1112
لى گوچىلگ 1112
ئىسمائىل سابىر 1113
پېلگ لىلىن 1113
ئەلى ناسىر 1113
ئەزىزبزوۋ قاسىم 1113
جۇ جۇڭخۇا 1114
ۋالگ شىنگۇالگ 1114
خۇالگ جىنشەن 1114
ما رۇيىۋن 1114
لى ۋېنچىلگ 1115
بەكرى بوساق 1115
لى سۇلگ 1115
سۇن جيې 1115
ۋالگ شۇرۇي 1116
ياگ جۇنشۇ 1116
ياقۇتخان ئىسلام 1116
خاۋ گۇەنجۇلگ 1116
جاۋ لىيەنشياگ 1117
مۇخپۇل ئەلا 1117
جۇنبسوۋ ئەسەن 1117
ئارىن ئالىمقان 1118

ئالاهىده ماقالىلەر

مەركىزىي كومىتېت ئىقتىسادىي خىزمەت يىغىنىنىڭ روھىنى ئەستايىدىل ئىزچىللاشتۇرۇپ، ئاپتونوم رايونىمىز خەلق ئىگىلىكىنى ئۈدا، تېز، ساغلام راۋاجلاندۇرايلى

— 1994 - يىل 12 - ئاينىڭ 26 - كۈنى ئاپتونوم رايونلۇق پارتىيە كومىتېتى
ئىقتىسادىي خىزمەت يىغىنىدا قىلىنغان سۆز (قىسقارتىلمىسى)

ئاپتونوم رايونلۇق پارتكومنىڭ مۇۋەققەت شۇجىسى ۋاڭ لېچۈەن

يېقىندا چاقىرىلغان مەركىزىي كومىتېت ئىقتىسادىي خىزمەت يىغىنى پارتىيە 14 - نۆۋەتلىك مەركىزىي كومىتېتى 4 - ئومۇمىي يىغىنىدىن كېيىنكى يەنە بىر ئىنتايىن مۇھىم يىغىن. ئاپتونوم رايونلۇق پارتىيە كومىتېتىنىڭ بۇ قېتىمقى ئىقتىسادىي خىزمەت يىغىنىنى ئۆتكۈزۈشتىن مەقسىتى، ئاساسلىقى، مەركىزىي كومىتېت ئىقتىسادىي خىزمەت يىغىنىنىڭ روھىنى ئىزچىللاشتۇرۇپ، ئاپتونوم رايونىمىزنىڭ ئىقتىسادىي ۋەزىيىتىنى توغرا تەھلىل قىلىپ ۋە تونۇپ، كېلەر يىللىق ئىقتىسادىي خىزمەتنىڭ ئاساسىي ۋاقىجىنى، ئاساسلىق ۋەزىپىسى ۋە چوڭ - چوڭ تەدبىرلىرىنى مۇھاكىمە قىلىپ بېكىتىپ، ئاپتونوم رايونىمىز خەلق ئىگىلىكىنى ئۈدا، تېز، ساغلام راۋاجلاندۇرۇشتىن ئىبارەت.

1. ئاپتونوم رايونىمىزنىڭ ئىقتىسادىي ۋەزىيىتىنى توغرا تەھلىل قىلىش كېرەك

بۇ يىل ئاپتونوم رايونىمىزنىڭ ئىقتىسادىي ۋەزىيىتى، ئومۇمەن ئېيتقاندا، ياخشى بولدى. دەسلەپكى ھېسابلاشتىن قارىغاندا، بۇ يىل ئاپتونوم رايونىمىزنىڭ مىللىي ئىشلەپچىقىرىش ئومۇمىي قىممىتىنى 62 مىليارد 200 مىليون يۈەنگە يەتكۈزگىلى، ئۆزگەرمەس باھا بويىچە ھېسابلىغاندا، ئۆتكەن يىلدىكىدىن 10.5% ئاشۇرغىلى بولىدۇ. بۇنىڭ ئىچىدە 1 - كەسىپىنىڭكى 6.8%، 2 - كەسىپىنىڭكى 10.2%، 3 - كەسىپىنىڭكى 14.9% ئاشىدۇ. كونكرېت قىلىپ ئېيتقاندا، بۇ، ئاساسلىقى، تۆۋەندىكى بىر قانچە تەرەپتە ئىپادىلىنىدۇ:

دېھقانچىلىق، چارۋىچىلىقتىن يەنە مول ھوسۇل ئېلىندى، يېزا ئىقتىسادىدا ئاشلىق مەھسۇلاتىنىڭ كېمەيمەي كەتكەنلىكىنى ھېسابقا ئالمىغاندا، تارىختىكى ئەڭ ياخشى سەۋىيە يارىتىلدى. بىرىنچىدىن، تېرىقچىلىق يېڭى پەللىگە كۆتۈرۈلدى. ئېلىنغان ئومۇمىي پاختا 800 مىڭ تونىغا يېتىپ، ئۆتكەن يىلدىكىدىن 120 مىڭ تونىنا، يەنى 17.7% ئاشىدۇ؛ ئېلىنغان ئومۇمىي ياغلىق دان 475 مىڭ تونىغا يېتىپ، ئۆتكەن يىلدىكىدىن 100 مىڭ تونىنا، يەنى 28.3% ئاشىدۇ؛ ئېلىنغان ئومۇمىي قىزىلچا 3 مىليون 60 مىڭ تونىغا يېتىپ، ئۆتكەن يىلدىكىدىن 690 مىڭ تونىنا، يەنى 29% ئاشىدۇ؛ ئېلىنغان ئومۇمىي ئاشلىق 6 مىليون 640 مىڭ تونىنا بولۇپ، ئۆتكەن يىلدىكىدىن 7.8% كېمەيمەي كەتتى، لېكىن، كىشى بېشىغا ئوتتۇرىچە توغرا كېلىدىغان ئاشلىق يەنىلا 410 كىلوگرامغا يېتىدۇ. ئىككىنچىدىن، چارۋىچىلىق پۈختا قەدەم بىلەن يۈكسەلدى. يىل ئاخىرىدا قولدا قالغان چارۋا 35 مىليون 500 مىڭ تۇياقتا يېتىپ، ئۆتكەن يىلدىكىدىن 355 مىڭ تۇياق ساپ كۆپەيدۇ؛ ئېلىنغان ئومۇمىي گۆش 410 مىڭ تونىغا يېتىپ، 8.4% ئاشىدۇ؛ ئۈچىنچىدىن، يېزا - بازار كارخانىلىرىنىڭ تەرەققىيات قەدىمى تېزلىدى. مۇشۇ بىر يىلدا

يېزا - بازار كارخانىلىرىنىڭ مەھسۇلات قىممىتى 10 مىليارد 200 مىليون يۈەنگە يېتىپ، ئۆتكەن يىلدىكىدىن 54.2% ئاشىدۇ. تۆتىنچىدىن، يېزا ئىگىلىكىنىڭ ئومۇمىي ئىقتىسادىي ئۈنۈمى كۆرۈنەرلىك ئۆستى. دېھقان - چارۋىچىلارنىڭ كىرىمى ئومۇميۈزلۈك كۆپەيدى. دەسلەپكى ھېسابلاشتىن قارىغاندا، ئاپتونوم رايون بويىچە دېھقان، چارۋىچىلارنىڭ كىشى بېشىغا توغرا كېلىدىغان ئوتتۇرىچە ساپ كىرىمى 922 يۈەنگە يېتىپ، ئۆتكەن يىلدىكىدىن 144 يۈەن ساپ كۆپەيىدۇ.

ساناقات ئىشلەپچىقىرىشى 9 - ئايدىن باشلاپ تېز ئۆرلەشكە باشلىدى. بۇ يىل 8 - ئاينىڭ ئاخىرىغا قەدەر، ساناقات مەھسۇلاتى بۇلتۇرقى شۇ مەزگىلدىكىدىن ئاران 1.6% ئاشقانىدى. 9 - ئايدىن كېيىن، يېزا ئىگىلىك ۋە قوشۇمچە كەسىپ مەھسۇلاتلىرىنى جىددىي پىششىقلاپ ئىشلەش مەزگىلىنىڭ يېتىپ كېلىشى بىلەن، يېنىك ساناقات زور ھەجمىدە ئۆرلەپ، پۈتكۈل ساناقاتنىڭ يۇكسىلىشىگە تۈرتكە بولدى. 11 - ئاينىڭ ئاخىرىغا قەدەر، ئاپتونوم رايونىمىزدا يېزا ۋە يېزا دەرىجىلىكتىن يۇقىرى ئورۇنلارنىڭ ساناقات مەھسۇلات قىممىتى 46 مىليارد 576 مىليون يۈەن ئورۇندىلىنىپ، 7% ئاشتى.

تۇراقلىق مۇلۇك مەبلىغى ئاشتى، نۇقتىلىق تۈرلەر قۇرۇلۇشىنىڭ تەرەققىياتى ئوڭۇشلۇق بولدى. مۇلچەرلىنىشىچە، بۇ يىل جەمئىيەت بويىچە تۇراقلىق مۇلۇك مەبلىغى 31 مىليارد يۈەنگە يېتىپ، ئۆتكەن يىلدىكىدىن 25% ئېشىشى مۇمكىن. يېڭىدىن زور بىر تۈركۈم ئىشلەپچىقىرىش ئىقتىدارى شەكىللەندى؛ توك ھاسىل قىلىش ئىقتىدارى 232 مىڭ كىلوۋات، خام نېفىت ئىشلەپچىقىرىش ئىقتىدارى 3 مىليون 310 مىڭ تونىنا، پولات ئىشلەپچىقىرىش ئىقتىدارى 150 مىڭ تونىنا، ئالتۇن ئىشلەپچىقىرىش ئىقتىدارى 988 كىلوگرام، ئىشلىتىشكە تاپشۇرۇشقا بولىدىغان قوش لىنىيىلەشتۇرۇلگەن تۆمۈر يول 473 كىلومېتر، ئايروپىلان ئۇچۇش - چۈشۈش يولى 2.8 كىلومېتر، ئوپتىكىلىق كابېل 866.7 كىلومېتر كۆپەيدى.

مالىيە كىرىمى ئۈدا ئاشتى، پۈل مۇئامىلە ژەنبېيتى ئاساسىي جەھەتتىن مۇقىم بولدى. 1 - ئايدىن 11 - ئايغىچە ئاپتونوم رايون بويىچە يەرلىك مالىيە كىرىمى 2 مىليارد 521 مىليون يۈەن ئورۇندىلىپ، ئۆتكەن يىلنىڭ شۇ مەزگىلىدىكىدىن 28.6% ئاشتى؛ يەرلىك مالىيە چىقىمى 5 مىليارد 835 مىليون يۈەن بولۇپ، ئۆتكەن يىلنىڭ شۇ مەزگىلىدىكىدىن 14.4% ئاشتى. 11 - ئاينىڭ ئاخىرىغىچە بانكا ئامانەت پۇل قالدۇقى 54 مىليارد 330 مىليون يۈەن بولۇپ، ئۆتكەن يىلنىڭ ئاخىرىدىكىدىن 14 مىليارد 591 مىليون يۈەن ئاشتى؛ تۈرلۈك قەرز پۇل قالدۇقى 56 مىليارد 89 مىليون يۈەن بولۇپ، ئۆتكەن يىلنىڭ شۇ مەزگىلىدىكىگە قارىغاندا، بانكىدىن 11 مىليارد 77 مىليون يۈەن قەرز كۆپ بېرىلدى.

تاشقى سودا ۋە چەت ئەل مەبلىغىدىن پايدىلىنىش مىقدارى ئاشتى، توزۇلمە ئىسلاھاتى سالماقلىق بىلەن ئىلگىرى سۈرۈلدى. 11 - ئاينىڭ ئاخىرىغىچە ئاپتونوم رايون بويىچە تاشقى سودا ئىمپورت - ئېكسپورت ئومۇمىي سوممىسى 812 مىليون ئامېرىكا دوللىرىغا يېتىپ، ئۆتكەن يىلنىڭ شۇ مەزگىلىدىكىدىن 10.4% ئاشتى. بۇنىڭ ئىچىدە نەق پۇل بىلەن قىلىنغان سودىدا ئېشىش بىر قەدەر تېز بولدى، ئىمپورت - ئېكسپورت ئومۇمىي سوممىسى 412 مىليون يۈەنگە يېتىپ، ئۆتكەن يىلنىڭ شۇ مەزگىلىدىكىدىن 50.9% ئاشتى؛ مالغا مال ئالماشتۇرۇش سودىسى يەنىلا ئازىيىش ھالىتىدە تۇرماقتا. ئىمپورت - ئېكسپورت ئومۇمىي سوممىسى 400 مىليون ئامېرىكا دوللىرى بولۇپ، ئۆتكەن يىلنىڭ شۇ مەزگىلىدىكىدىن 13.4% ئازىيىپ كەتتى. 1 - ئايدىن 11 - ئايغىچە ئاپتونوم رايون بويىچە ئەملىيەتتە پايدىلىنىلغان چەت ئەل مەبلىغى 120 مىليون ئامېرىكا دوللىرى بولۇپ، ئۆتكەن يىلنىڭ شۇ مەزگىلىدىكىدىن 35.2% ئاشتى.

بىز ھەم قولغا كەلگەن نەتىجىلەرنى ئوبيېكتىپ مۇلچەرلەپ، داۋاملىق ئالغا ئىلگىرىلەش ئىشەنچىمىزنى ئاشۇرۇشىمىز، ھەم مېڭىمىزنى سەگەك تۇتۇپ، ئىقتىسادىي خىزمەتتە ساقلىشۇاتقان قېيىنچىلىق ۋە مەسىلىلەرگە جىددىي قارىشىمىز لازىم. نۆۋەتتە ئاپتونوم رايونىمىز ئىقتىسادىي ئايلىنىشىدىكى ئاساسلىق مەسىلىلەر مۇنۇلار:

بىرىنچى، مال باھاسىنىڭ ئۆرلىشى بەك تېز بولۇپ كېتىپ، پۇل پاخاللىقىنى ئېغىرلاشتۇردى. بۇ يىل كىرگەندىن بۇيان، ئاپتونوم رايونىمىزدا مال باھاسى ئومۇمىي سەۋىيىسىنىڭ باشلىنىش نۇقتىسى يۇقىرى بولدى، ئۆرلەش ھەجمى چوڭ بولدى، ئۈدا 11 ئاي 20% تىن يۇقىرى بولدى. بۇلتۇرقى شۇ مەزگىل بىلەن سېلىشتۇرغاندا، 1 - ئايدىن 11 - ئايغىچە ئاپتونوم رايون بويىچە پارچە سېتىلىدىغان تاۋار باھاسىنىڭ ئۆرلەش ھەجمى 25.7% كە يەتتى، ئاھالىلەر ئىستېمال قىلىدىغان تاۋار باھاسىنىڭ ئۆرلەش ھەجمى 26.5% كە يەتتى، بولۇپمۇ ئاشلىق تېمىدىكى تاۋار باھاسىنىڭ ئۆرلىشى گەۋدىلىك بولۇپ، ئالدىنقى 11 ئايدا ئوتتۇرا ھېساب بىلەن 38.1% كە يەتتى. ئىشلەپچىقىرىش ۋاسىتىلىرى باھاسى جەھەتتە يېزا ئىگىلىكىگە ئىشلىتىدىغان دېزىلىنىنىڭ باھاسىنىڭ ئۆرلىشى ئەڭ تېز بولدى. 7 - ئاينىڭ 1 - كۈنى دۆلەت يېزا ئىگىلىكىگە ئىشلىتىدىغان دېزىلىنىنى پىلان ئىچىدە تەمىنلەش كۆرسەتكۈچىنى بىكار قىلغاندىن كېيىن، دېزىلىنىنىڭ باھاسى تېزدىن 60.5% ئۆرلىدى.

ئىككىنچى، يېزا ئىگىلىكىنىڭ ئاساس بولۇش ئورنى تېخى مۇستەھكەم ئەمەس. يېزا ئىگىلىكىنى تۇتۇش جەھەتتە، ئومۇمىي جەھەتتىن ئېيتقاندا، ئاپتونوم رايونىمىزنىڭ ئىگىلىشى بىر قەدەر ياخشى بولدى، لېكىن مەسىلە ھېلىمۇ تۇپ ئاساستىن ھەل

بولۇپ كەتكىنى يوق. بىرىنچىدىن، ئاشلىق ئىشلەپچىقىرىشنىڭ سېلىشتۇرما ئۈنۈمى تۆۋەن بولغاچقا، دېھقانلارنىڭ ئاشلىق تېرىش ئاكتىپلىقى يۇقىرى بولمىدى. ئىككىنچىدىن، پېزىلارنىڭ تەرەققىياتى ئانچە تەكشى ئەمەس، ئامراتلىقتىن قۇتۇلۇش سۈرئىتى ئاستا بولدى. ھازىر ئاپتونوم رايون بويىچە 3 مىليون 700 مىڭ دېھقان، چارۋىچى ۋە 8 مىليون تۇياقتىن كۆپ چارۋىنىڭ ئىچىدىغان سۇ مەسىلىسى تېخى ھەل بولمىدى. %50 تىن كۆپرەك (500 مىڭچە) چارۋىچى تەبىئىتكە تايىنىپ چارۋا بېقىش ھالىتىدە تۇرماقتا. ئاپتونوم رايون بويىچە دېھقان، چارۋىچىلار ئىچىدە ئوتتۇرىچە ساپ كىرىمى 300 يۈەندىن تۆۋەنلەر 1 مىليون 100 مىڭدىن كۆپرەككە يېتىدۇ. ئۇچىنچىدىن، بىر قىسىم پېزا ئىگىلىك ئىشلەپچىقىرىش ژاستىلىرى، بولۇپمۇ فوسفورلۇق ئوغۇت ۋە سۇلياۋ يوپۇق بىلەن تەمىنلەش مەسىلىسى بىر قەدەر گەۋدىلىك بولماقتا، ئۇنىڭ ئۈستىگە، ئۇلارنىڭ باھاسى ئۈزلۈكسىز ئۈرلەپ كېتىۋاتىدۇ. تۆتىنچىدىن، پېزا ئىگىلىكىگە سېلىنمىدىغان سېلىنما يېتەرلىك بولماي، تورلۇك ئۆل مۇئەسسەسىلەر قۇرۇلۇشى ئېغىر دەرىجىدە ئارقىدا قالغاچقا، پېزا ئىگىلىكىنىڭ ئاپەتكە تاقابىل تۇرۇش ئىقتىدارى ۋە تەرەققىيات زاپاس كۈچى يېتەرلىك بولمىدى.

ئۇچىنچى، دۆلەت ئىلكىدىكى كارخانىلارنىڭ دەۋر قىلىشى قىيىن ئەھۋالدا قالدى. بىرىنچىدىن، رىقابەت كۈچى ئاجىز. تېخنىكا ئۆزگەرتىشكە سېلىنمىدىغان سېلىنما ئۈزۈندىن بېرى يېتەرسىز بولۇپ كەلگەچكە، %80 كونا كارخانا تېگىشلىك ئۆزگەرتىلمىدى. ھازىر ئاپتونوم رايوندىكى سانائەت كارخانىلىرىدا ھۆنەر - سەنئەت تېخنىكىسى ۋە ئۇسكۇنە سەۋىيىسىنىڭ مەملىكەت بويىچە ئىلغارلار ئۆلچىمىگە يەتكەنلىرى ئاران %10 نى ئىگىلەيدۇ، ئارقىدا قالغان ۋە شاللىۋېتىلمىدىغانلىرى %40 نى ئىگىلەيدۇ. ئىككىنچىدىن، يۇك ئېغىرلىشىپ كەتتى. دۆلەت ئىلكىدىكى ھەممە كارخانىنىڭ تۇراقلىق مۇلۇك مەبلىغى ۋە %90 تۇراقسىز مەبلىغى بانكىنىڭ قەرز بېرىشى بىلەن ھەل قىلىنىۋاتىدۇ؛ بىر مۇنچە كارخانىنىڭ يىللىق پايدىسى بانكا قەرز پۇلىنىڭ ئۈسۈمىنى قايتۇرۇشقىمۇ يەتمەيۋاتىدۇ. كارخانىلارنىڭ ئىجتىمائىي يۈكىمۇ ئىنتايىن ئېغىر، ئۇلارنىڭ تىجارەتتىن سىرتقى چىقىمى ئۈزلۈكسىز كۆپىيىپ تۇرۇۋاتىدۇ. ئۇچىنچىدىن، ئىشچى - خىزمەتچىلەرنىڭ كىرىم سەۋىيىسى تۆۋەن، تۇرمۇش قىيىنچىلىقى كۆپ.

تۆتىنچى، مالىيەدە قىزىل رەقەم تېز كۆپىيىپ كەتتى، مەبلەغنى يۆتكەپ ئىشلىتىش قىيىن بولۇپ قالدى. بۇ يىل ئاپتونوم رايونىنىڭ مالىيە كىرىمىنىڭ ئېشىشى بىر قەدەر تېز بولسىمۇ، لېكىن ئادەم كۆپىيىش، ئىش ھەققىنى تەڭشەش، مال باھاسى ئۈرلەپ كېتىش ۋە چىقىم قىلىش ئۆلچىمى يۇقىرى كۆتۈرۈلۈش قاتارلىق ئامىللارنىڭ تەسىرى تۈپەيلىدىن، مۇشۇ بىر يىللىق كىرىم - چىقىمدا، ئەمەلىيەتتە، ئازغىنە كەم 2 مىليارد يۈەن يوچۇق كۆرۈلدى، مالىيە ئۈزۈلۈپ قېلىش دەرىجىسىگە يەتتى.

بەشىنچى، ئىگىلىك باشقۇرۇشتا ساغلام بولمىغان ئەھۋاللار باش كۆتۈرۈپ قالدى، بۇنىڭ ئاساسلىق ئىپادىسى مۇنۇلاردىن ئىبارەت: رايونلار ئارا قامال قىلىش كۈچىيىپ كېتىۋاتىدۇ. كەلسە - كەلمەس توساق قۇرۇش، ئۆز ئالدىغا سىياسەت بەلگىلەش ئەھۋالى داۋاملىق كۆرۈلۈپ تۇرۇۋاتىدۇ، قايتا - قايتا توسۇپمۇ توگەتكىلى بولمايۋاتىدۇ. تۇراقلىق مۇلۇككە مەبلەغ سېلىش بەك تارقاق بولۇپ كېتىۋاتىدۇ، بۇنىڭ بىلەن قۇرۇلۇش مۇددىتى ئۇزىراپ كېتىپ، كۆپ ساندىكى تۈرلەردە چىقىم ئومۇمىي ھېسابتىن ئېشىپ كېتىۋاتىدۇ، مەبلەغ ئۇنۇمى تۆۋەن بولۇۋاتىدۇ. بەزى تارماقلاردا ئىنتىزام قارىشى سۇسلىشىپ قېلىۋاتىدۇ، ئۇلار ھەتتا ئۆز تارمىقىنىڭ مەنپەئىتىنى دەپ، ئاپتونوم رايونىمىزنىڭ ئومۇمىي مەنپەئىتىگە زىيان يەتكۈزۈۋاتىدۇ؛ بازارلاردا باھادا بەسلىشىش، ئوبوروتنىكى ھوقۇق ئىگىلىكى، ئىگىلىك باشقۇرۇشتىكى قىسقا مۇددەتلىك ھەرىكەت قاتارلىق مەسىلىلەر بىر قەدەر گەۋدىلىك بولماقتا. بۇلارنىڭ ھەممىسى ئاپتونوم رايونىمىز خەلق ئىگىلىكىنىڭ ساغلام راۋاجلىنىشىغا ئېغىر دەرىجىدە زىيان يەتكۈزۈپ، ئاپتونوم رايونىمىز ئىقتىسادىنىڭ ئايلىنىش سۈپىتىنى ۋە ئۈنۈمىنى زور دەرىجىدە تۆۋەنلىتىۋەتتى.

2. كېلەر يىللىق ئىقتىسادىي خىزمەتلەرنى ئەستايىدىل ياخشى ئىشلەش لازىم

ئاپتونوم رايونىمىزنىڭ كېلەر يىللىق ئىقتىسادىي خىزمىتىنىڭ فاكتورى ۋە ۋەزىپىسى مۇنۇلاردىن ئىبارەت: يولداش دېڭ شىياۋپىڭنىڭ جۇڭگوچە سوتسىيالىزم قۇرۇش نەزەرىيىسى ۋە پارتىيىنىڭ ئاساسىي لۈشىيەندە چىڭ تۇرۇپ، پارتىيە 14 - نۆۋەتلىك مەركىزىي كومىتېتى 3 - ، 4 - ئومۇمىي يىغىنلىرىنىڭ قارارى ۋە مەركىزىي كومىتېت ئىقتىسادىي خىزمەت يىغىنىنىڭ روھىنى ئومۇمىيۈزلۈك ئىزچىللاشتۇرۇپ، «پۈرسەتنى چىڭ تۇتۇش، ئىسلاھاتنى چوڭقۇرلاشتۇرۇش، ئىشكىنى سىرتقا ئېچىۋېتىش دائىرىسىنى كېڭەيتىش، تەرەققىياتنى ئىلگىرى سۈرۈش، مۇقىملىقنى ساقلاش» فاكتورىنىنى داۋاملىق ئىجرا قىلىپ، ئاپتونوم رايونىمىزنىڭ سوتسىيالىستىك بازار ئىگىلىكى تۈزۈلمىسىنى بەرپا قىلىشتىكى ئەتىجىلىرىنى مۇستەھكەملەش ۋە راۋاجلاندۇرۇشنى چۆرىدەپ، ئىسلاھات، تەرەققىيات ۋە مۇقىملىقنىڭ مۇناسىۋىتىنى توغرا بىر تەرەپ قىلىش. قەتئىي نىيەتكە كېلىپ پۈل پاخالىلىقىنى چەكلەپ، ياخشى بازار تەرتىپى ئورنىتىش؛ يېزا ئىگىلىكىگە سېلىنمىدىغان سېلىنمىنى زور كۈچ بىلەن كۆپەيتىپ، يېزا ئىگىلىكىنى

پۈختا قەدەم بىلەن يۈكسىلدۈرۈش؛ كۆچمە مەركەزلەشتۈرۈپ، دۆلەت ئىلكىدىكى كارخانىلارنى، بولۇپمۇ دۆلەت ئىلكىدىكى چوڭ، ئوتتۇرا كارخانىلارنى ياخشى باشقۇرۇپ، سانائەت ئىقتىسادىنى كۆرۈنەرلىك ياخشىلاش؛ مەۋقەنى ئۆز كۆچىمىزگە تايىنىش ئۈستىگە قويۇپ، ئىگىلىكنى تەرەققىي قىلدۇرۇپ، مالىيە مەنبەسىنى كېڭەيتىپ، چىقىمنى ئازايتىپ، مالىيە جىددىيلىكىنى پەسەيتىش؛ قۇرۇلمىنى تەڭشەش سالمىقىنى كېڭەيتىپ، خەلق ئىگىلىكىنىڭ بىر پۈتۈن ساپاسىدا يېڭى ئۆسۈش ھاسىل قىلىش، مىللىي ئىشلەپچىقىرىش ئومۇمىي قىممىتىنى %11 ئاشۇرۇشنى تىرىشىپ قولغا كەلتۈرۈش.

1) كۆچلۈك تەدبىر قوللىنىپ، پۇل پاخاللىقىنى قەتئىي توسۇش كېرەك

بۇ يىل كىرگەندىن بۇيان، ئاپتونوم رايونىمىزدا مال باھاسى شىددەت بىلەن ئۆرلەپ، پۈتۈن مەملىكەتتىكى ئۆلكە، شەھەر، ئاپتونوم رايونلارنىڭ ئالدىغا ئۆتۈپ كەتتى، ۋەزىيەت ئىنتايىن جىددىي. بىز بازاردىكى مال باھاسىنى مۇقىملاشتۇرۇش، پۇل پاخاللىقىنى توسۇشنى كېلەر يىللىق ئىقتىسادىي خىزمەتتىكى ئاساسىي ۋەزىپە قىلىپ، ئۇنىڭغا يۈكسەك دەرىجىدە ئەھمىيەت بېرىپ، ھەقىقىي تۇردە ئۇنۇملۇك تەدبىر قوللىنىپ، ھەددىدىن زىيادە ئۆرلەپ كەتكەن مال باھاسىنى تۇرلۇك ئامىللار ئارقىلىق پەيدىنپەي تۆۋەنلىتىشىمىز كېرەك.

مال باھاسىنىڭ ئۆرلەپ كېتىشى، پۇلنىڭ پاخاللىشىشى — تۇرلۇك ئىقتىسادىي زىددىيەتلەرنىڭ ئومۇمىي ئىنكاسى. ئاپتونوم رايونىمىزدا ئالدىنقى يېرىم يىلدا مال باھاسى بەك يۇقىرى بولۇپ كەتتى، بۇ، ئاساسلىقى بۇلتۇرقى باھا ئۆستۈرۈش ئامىللىرىنىڭ تەسىرىدىن بولدى. كېيىنكى يېرىم يىلدا مال باھاسىنىڭ ئۆسۈپ كېتىشىدە، ئاساسلىقى، دۆلەتنىڭ ئىقتىساد، باھا ئومۇمىي ۋەزىيىتىگە تەسىرى چوڭ بولغان نېفىت، پىششىقلاپ ئىشلەنگەن ماي، خىمىيىۋى ئوغۇت، كۆمۈر، ئاشلىق، پاختا قاتارلىق مۇھىم ماددىي ئەشيالارنىڭ باھاسىنى زور ھەجمىدە تەڭشىشى بىلەن پۈتكۈل باھا ئۆسۈپ كەتتى. ئەسلىدە ئاپتونوم رايونىمىزدا باھا تۆپ سانى تۆۋەنرەك ئىدى، دۆلەت باھانى بىر تۇتاش تەڭشىگەچكە، ئاپتونوم رايونىمىزدا مال باھاسىنىڭ ئۆسۈش ھەجمى ئىچكى ئۆلكە، ئاپتونوم رايونلارنىڭكىدىن كۆپ يۇقىرى بولدى؛ بىر قىسىم تاۋارلاردا تەمىنلەش بىلەن تەلەپ تەڭپۈڭ بولمىغانلىقى، قوشۇمچە پىمەكلىكلەر قۇرۇلۇشى چوڭ تۇتۇلمىغانلىقى، قوشۇمچە پىمەكلىك، كۆكتات بىلەن تەمىنلەشنىڭ پىتەرلىك بولماسلىقىمۇ مال باھاسىنى ئۆستۈرۈۋەتتى؛ تۇراقسىز ئامىللارنىڭ كۆپىيىشى، ئىستېمال سەۋىيىسىنىڭ يۇقىرى بولۇشىمۇ تەمىنلەش بىلەن تەلەپ ئوتتۇرىسىدىكى زىددىيەتنى چوڭايتىۋەتتى؛ ئاپتونوم رايونىمىزنىڭ %40 سانائەت خام ئەشياسى ۋە %60 كوندىلىك سانائەت بۇيۇملىرىنى ئىچكى جايلار تەمىنلەيدۇ، ئىچكى جايلاردا سانائەت بۇيۇملىرى باھاسىنىڭ ئۆرلەپ كېتىشىمۇ ئاپتونوم رايونىمىزنىڭ مال باھا سەۋىيىسىگە بىۋاستە تەسىر كۆرسەتتى؛ ئوبوروت يوللىرى راۋان بولماي، ئارىلىقتىكى ھالقىلار كۆپ بولۇپ كەتكەچكە، قاتلامۇ قاتلام باھا قوشۇلدى؛ بازار باشقۇرۇش بوش بولۇش، زۇرۇر قانۇن چەكلىمىسى كەمچىل بولۇش، كەلسە - كەلمەس ھەق ئېلىش، كەلسە - كەلمەس باھا ئۆستۈرۈش ئەھۋاللىرىمۇ بىر قەدەر ئومۇميۈزلۈك. قىسقىسى، ئاپتونوم رايونىمىزدا مال باھاسىنىڭ زور ھەجمىدە ئۆسۈپ كېتىشىدە ئوبيېكتىپ سەۋەبلەرمۇ، خىزمەتتىكى مەسىلەرمۇ بار.

كېلەر يىلى ئاپتونوم رايونىمىزدا مال باھاسى يۇ يىلقى باھانىڭ تەسىرىگە ئۇچرايدۇ، پۇل پاخاللىقىنىڭ بىسمى ناھايىتى چوڭ بولىدۇ، بىز مال باھاسىنىڭ ئۆسۈش ھەجمىنى %15 تىن تۆۋەن سەۋىيىدە تىزگىنلىشىمىز كېرەك. ھازىرقى مال باھاسىنىڭ بەك يۇقىرى بولغان ئۆسۈش ھەجمىنى تۆۋەنلىتىشتە قىيىنچىلىق ناھايىتى زور، ۋەزىپە ئىنتايىن مۇشكۇل. ئىشلەپچىقىرىشنى زور كۆچ بىلەن راۋاجلاندۇرۇشنى ئالدىنقى ئورۇنغا قويۇپ، ئۇنۇملۇك تەمىنلەشنى تىرىشىپ ئاشۇرۇپ، بازارنى تەمىنلەشكە كاپالەتلىك قىلىش كېرەك. قوشۇمچە پىمەكلىكلەر قۇرۇلۇشىنى چوڭ تۇتۇپ، سېلىنمىنى ئاشۇرۇش، سىياسەت ئارقىلىق يۆلەش قاتارلىق تەدبىرلەرنى قوللىنىپ، كۆكتات ۋە گۆش، سۈت، تۇخۇم، ئۇي قۇشلىرى، بېلىق ئىشلەپچىقىرىشنى زور كۆچ بىلەن راۋاجلاندۇرۇش كېرەك. قوشۇمچە پىمەكلىكلەر خېيىم - خەتەر فوندى ۋە ئاساسلىق يېزا ئىگىلىك مەھسۇلاتلىرىنى دەرىجىگە بۆلۈپ زاپاس ساقلاش تۈزۈمىنى بەرپا قىلىپ، ھۆكۈمەتنىڭ ئىشلەپچىقىرىش ۋە بازارنى تەڭشەش - تىزگىنلەش، پىتەكلەش ئىقتىدارىنى ئاشۇرۇش كېرەك. بازار باشقۇرۇشنى يەنمۇ كۈچەيتىپ، ئوبوروت تەرتىپىنى ياخشىلاش، باھا ھەرىكىتىنى قېلىپلاشتۇرۇش كېرەك. ئوتتۇرىدىكى ھالقىلارنى ۋە ئوتتۇرىدىن شۇلۇڭلىشىنى ئازايتىپ، دېھقانلارنى شەھەرگە كىرىپ يېزا ئىگىلىك مەھسۇلاتلىرىنى بىۋاستە سېتىشقا رىغبەتلەندۇرۇش كېرەك. ئاپتونوم رايون تەۋەسىدە ئاھالىلەرنىڭ ئاساسىي تۇرمۇش لازىمەتلىكلىرى ۋە يېزا ئىگىلىك ئىشلەپچىقىرىش ۋاستىلىرىگە قارىتا باھانى ئۆستۈرۈشنى ئىلتىماس قىلىش تۈزۈمىنى ئورنىتىپ، كىرگۈزۈش بىلەن سېتىشنىڭ پەرق نىسبىتىنى تىزگىنلەش، ئەلۋەتتە يۇقىرى باھا چېكىنى بەلگىلەش قاتارلىق تەدبىرلەرنى قوللىنىپ، مال باھاسىنىڭ ئۆرلەش ھەجمىنى تىزگىنلەش كېرەك. مال باھاسىنى نازارەت قىلىشنى كۈچەيتىپ، بازار قانۇنچىلىق قۇرۇلۇشىنى تېزلىتىپ، كۆپلەپ پايدا ئۇندۇرۇۋېلىش قىلمىشلىرىغا قاتتىق زەربە بېرىپ، ئىستېمالچىلارنىڭ مەنپەئىتىنى قوغداش كېرەك. باھا نىزاملىرىغا خىلاپلىق قىلغانلارنى، دۆلەتنىڭ باھا سىياسىتىنى ئىجرا قىلمىغانلارنى قاتتىق بىر تەرەپ قىلىش كېرەك.

2) يېزا ئىگىلىكىنىڭ ئاساس بولۇش ئورنىنى كۆچەيتىپ، يېزا ئىگىلىكى ۋە يېزا خىزمەتىنى ھەقىقىي ياخشى ئىشلەش كېرەك

ئاپتونوم رايونىمىز — چوڭ يېزا ئىگىلىك رايونى، شۇنداقلا ئىچكىرى جايلاردىن يىراق، نىسپىي مۇستەقىل ئىقتىسادي رايون، يېزا ئىگىلىكىنىڭ خەلق ئىگىلىكىدىكى ئاساس بولۇش ئورنى تېخىمۇ گەۋدىلىك. بۇنىڭدىن ھەر قانداق ۋاقىتتا تەۋرىنىشكە بولمايدۇ، يېزا ئىگىلىكى مۇقىم بولغاندىلا، ئومۇمي ۋەزىيەت مۇقىم بولىدۇ، بۇ ھەقتە ئاپتونوم رايونىمىزدا بۇقىرىدىن تۆۋەنگىچە تونۇشنى چوقۇم بىرلىككە كەلتۈرۈش كېرەك.

ئاشلىقنى مۇقىم قىلىپ، پاختىنى ئاشۇرۇپ، تېرىقچىلىق قۇرۇلمىسىنى مۇۋاپىق تەڭشەش كېرەك. كېلەر يىلى ئاشلىق ئىشلەپچىقىرىشىنى ھەممىدىن مۇھىم ئىش سۈپىتىدە تۇتۇش لازىم، ئاساسلىقى، ئاشلىق ئىشلەپچىقىرىدىغان رايونلار، جۈملىدىن بىڭتۈەن ئۆز جايىغا كېرەكلىك ئاشلىققا ۋە يۇقىرىغا يۆتكەپ بېرىش ۋەزىپىسىنى ئورۇندىشىغا ھەقىقىي كاپالەتلىك قىلىش شەرتى ئاستىدا، ئىقتىسادي زىرائەتلەرنى راۋاجلاندۇرۇشى كېرەك. ئېلىنىدىغان ئومۇمي ئاشلىقنى 7 مىليون تونىدىن كۆپرەككە يەتكۈزۈشكە ھەقىقىي كاپالەتلىك قىلىش ئۈچۈن، ئاپتونوم رايون بويىچە ئومۇمي تېرىلغۇ كۆلىمىنى 24 مىليون مودىن ئازايتىشقا بولمايدۇ. ئاشلىقنىڭ ئومۇمي تېرىلغۇ كۆلىمى ۋە ئومۇمي مەھسۇلات كۆرسەتكۈچىنى ئومۇميۈزلۈك ئەمەلىيلەشتۈرۈش لازىم. كېلەر يىلى كېۋەز تېرىلغۇ كۆلىمىنى قايتا كېڭەيتمەي، 850 مىڭ تونىنا ئومۇمي مەھسۇلاتقا ھەقىقىي كاپالەتلىك قىلىپ، 900 مىڭ تونىنغا يەتكۈزۈشنى قولغا كەلتۈرۈش لازىم. جايلار ئاشلىق، پاختىدىن مول ھوسۇل ئېلىش تەجرىبىلىرىنى ئەستايىدىل يەكۈنلەپ، ئەلا سورتلارنى كېڭەيتىشنى ۋە ئىلغار، ئەمەلىي تېخنىكىلارنى قوللىنىشنى چىڭ تۇتۇپ، بىرلىك مەھسۇلاتنى ئاشۇرۇش جەھەتتە كۈچ سەرپ قىلىشى لازىم.

چارۋىچىلىقنى راۋاجلاندۇرۇشنى يېزا ئىقتىسادي خىزمىتىدە گەۋدىلىك ئورۇنغا قويۇش كېرەك. يايلاق چارۋىچىلىقنى داۋاملىق راۋاجلاندۇرۇش بىلەن بىر ۋاقىتتا، دېھقانچىلىق رايونلىرى ۋە شەھەر ئەتراپى رايونلىرى چارۋىچىلىقنى زور كۈچ بىلەن راۋاجلاندۇرۇپ، كالا، قوي بورداقچىلىقنى تەرەققي قىلدۇرۇپ، كۈنجۈت، شاخ - شۈمبىلارنى چارۋىغا بېگۈزۈپ، قىغ بىلەن ئېتىزنى كۈچلەندۈرۈشنى كېڭەيتىش لازىم.

يېزا ئىگىلىك سېلىنمىسىنى ئاشۇرۇپ، يېزا ئىگىلىك ئىشلەپچىقىرىش شارائىتىنى ياخشىلاش كېرەك. شىنجاڭ مۇ كەمچىل رايون، مۇ مەسلىسى يېزا ئىگىلىك ئىشلەپچىقىرىشىدا ناھايىتى مۇھىم. چوڭ تېپتىكى سۇ ئىنشائاتى تۈگۈن قۇرۇلۇشلىرىنى ياساش ۋە ئۈزگەرتىشتە، ئاساسلىقى، دۆلەتنىڭ ۋە ئاپتونوم رايونىنىڭ مەبلەغ توپلىشىغا تايىنىش لازىم. ئوتتۇرا - كىچىك تېپتىكى سۇ قۇرۇلۇشلىرىنى، ئاساسلىقى، جايلاردىكى ھەر دەرىجىلىك ئورۇنلار مەبلەغ ئوپلاپ ياسىشى كېرەك. ھازىر يېزا ئىگىلىك ئىشلەپچىقىرىشىنىڭ ئاساسي گەۋدىسى — دېھقانلار ئاشلىسى، شۇڭا ئىشلەپچىقىرىشنىڭ ئاساسي گەۋدىسى بولغۇچىلار مەبلەغ سېلىشنىڭمۇ ئاساسي گەۋدىسى بولۇشى كېرەك، يېزا ئىگىلىكىگە سېلىنىدىغان مەبلەغنى ئاشۇرۇش تەكىتلەنسىلا، دۆلەت سېلىنما سالىدۇ دەپ چۈشىنۈۋېلىشقا بولمايدۇ. دېھقانلارنى سۇ تېجەش قۇرۇلۇشىنى كەڭ كۆلەمدە ئېلىپ بېرىشقا پائال يېتەكلەپ، سۇدىن پايدىلىنىش ئۈنۈمىنى ئۆستۈرۈش، سۇنى تېجەش تىپىدىكى يېزا ئىگىلىكىنى تەرەققي قىلدۇرۇش كېرەك. يېزا ئىگىلىكىگە سېلىنىدىغان پەن - تېخنىكا سېلىنمىسىنى ئاشۇرۇپ، ئۇچ تۈرلۈك پەن - تېخنىكا خىزمىتىدىن يېزا ئىگىلىكىگە ئىشلىتىلىدىغان قىسمىنى يىلمۇ يىل كۆپەيتىش كېرەك؛ مەھسۇلاتنى ئاشۇرىدىغان تۈرلۈك ئەمەلىي تېخنىكا ۋە ئەلا سورتلارنى ئەستايىدىل كېڭەيتىپ، تونناق ئاشلىق ئېتىزى، مو بېشىدىن 100 كىلوگرام ساپ پاختا ۋە نەسىللىك چارۋا ئىشلەپچىقىرىش كۆلىمىنى كېڭەيتىش لازىم؛ نۆۋەتتە كەڭ كۆلەمدە كېۋەز ۋە قىزىلچا تېرىش جەريانىدا، تۈرلۈك كېسەللىك ۋە زىيانداش ھاشارات ئاپىتىنىڭ ئالدىنى ئېلىش خىزمىتىگە ئالاھىدە ئەھمىيەت بېرىش لازىم؛ يېزا ئىگىلىك پەن - تېخنىكىسى قوشۇننىنى مۇقىملاشتۇرۇپ ۋە زورايتىپ، يېزا ئىگىلىكىدە پەن تەتقىقات ئېلىپ بېرىش، تېخنىكا كېڭەيتىش، ئەمەلىي قوللىنىشنى بىر گەۋدە قىلىش سۈرئىتىنى تېزلىتىش كېرەك.

يېزا ئىگىلىكىنى كەسىپلەشتۈرۈش تەرەققىياتىنى تېزلىتىش، يېزا ئىقتىسادي تەرەققىياتىنى ئىلگىرى سۈرۈش لازىم. يېزا ئىگىلىك ئىشلەپچىقىرىشىدا يىرىك ئىگىلىك باشقۇرۇشنى تۈجۈپلەپ ئىگىلىك باشقۇرۇشقا، كەسىپلەشتۈرۈپ ئىگىلىك باشقۇرۇشقا ئۈزگەرتىش — يېزا ئىگىلىكىنىڭ ئۈنۈمىنى ئۆستۈرۈپ، ئومۇمي ھاسىلات ئىقتىدارىنى ئاشۇرۇپ، يېزا ئىگىلىكىنىڭ زامانىۋىلاشتۇرۇشنىڭ مۇقەررەر يولى. شىنجاڭنىڭ يېزا ئىگىلىك ۋە قوشۇمچە كەسىپ مەھسۇلاتلىرى، يەرلىك ئالاھىدە مەھسۇلاتلىرى ناھايىتى كۆپ، لېكىن ئىشلەپچىقىرىش تارقاق، كۆلىمى بىر قەدەر كىچىك، تاۋارلىشىش دەرىجىسى تۆۋەن بولغانلىقتىن، داڭدار مەھسۇلات بولۇپ شەكىللەنمىدى، بايلىق ئۇستۇنلۇكى تاۋار ئۇستۇنلۇكىگە ئايلىنالماي، رايون ئىقتىسادىنى

راۋاجلاندۇرۇشقا تۈرتكە بولۇش رولىنى ئويۇنيالمىدى. جايلار ئۆز جايىنىڭ شارائىتىغا يارىشا ئىش كۆرۈپ، دېھقانچىلىق، چارۋىچىلىقنىڭ كەسىپلەشكەن ئىشلەپچىقىرىش، كۆلەملەشكەن ئىگىلىك باشقۇرۇش يولى ئۈستىدە ئىزدىنىپ، دېھقانچىلىق، چارۋىچىلىقنىڭ كەسىپلىشىش، تاۋارلىشىشىنى ئىلگىرى سۈرۈپ، يېزا ئىقتىسادىنىڭ ئومۇميۈزلۈك تەرەققىي قىلىشىنى ئىلگىرى سۈرۈشى لازىم. يېزىلاردا يېزا - بازار كارخانىلىرى ئاساس قىلىنغان 2 - ، 3 - كەسىپلەرنى راۋاجلاندۇرۇش — دېھقانلارنىڭ بېيىشى، ھاللىق سەۋىيىگە يېتىشىدىكى مۇھىم يول. يېزىنىڭ شىنجاڭدا ئوبيېكتىپ شارائىت ئوخشاش بولمىغانلىقتىن، نۇرغۇن جايلار يېزىلارنى ھاللىق سەۋىيىگە يەتكۈزۈشتە مەۋقەنى يەنە، ئاساسلىقى، دېھقانچىلىق، چارۋىچىلىق ۋە كۆپ خىل ئىگىلىكنى راۋاجلاندۇرۇشقا قويۇشقا توغرا كېلىدۇ. بىز چوقۇم ھەقىقەتنى ئەمەلىيەتتىن ئىزدەپ، ئۆز رايونىمىزنىڭ ئەمەلىيىتىنى ئاساس قىلىپ، ھاللىق سەۋىيىگە يۈرۈش قىلىش قەدىمىزنى تېزلەتمەسلىك لازىم.

نامراتلارنى يۆلەش خىزمىتىنى ھەقىقىي كۈچەيتىپ، كىيىم پۈتۈن، قورساق توق بولۇش قۇرۇلۇشىنى تىرىشىپ تاماملاش لازىم. مەملىكەت بويىچە 80 مىليون ئاھالىنى يەتتە يىلدا نامراتلىقتىن قۇتۇلدۇرۇش بويىچە مۇستەھكەم قورغانغا مۇجۇم قىلىش پىلانى ۋە ئاپتونوم رايونىمىزنىڭ 1 مىليون ئاھالىنىڭ كىيىمى پۈتۈن، قۇرسىقى توق بولۇش قۇرۇلۇشى پىلانىدىكى ئورۇنلاشتۇرۇشى بويىچە، نامراتلارنى يۆلەش، نامرات رايونلارنىڭ ئىقتىسادىنى تەرەققىي قىلدۇرۇشقا بولغان رەھبەرلىكنى كۈچەيتىپ، نامراتلارنى يۆلەش، نامرات رايونلارنىڭ ئىقتىسادىنى راۋاجلاندۇرۇشقا دائىر تۈرلۈك سىياسەتلەرنى ئەستايىدىل ئەمەلىيلەشتۈرۈش لازىم. ئاپتونوم رايوندىن تارتىپ ۋىلايەت، ناھىيىلەرگىچە نامرات رايونلارنى پۈختا تەكشۈرۈپ تەھلىل قىلىپ، يۆلەش ئوبيېكتلىرىنى كەنت، ئائىلىگىچە كونكرېتلاشتۇرۇش كېرەك. تومتاقلا ئايرىشقا ھەرگىز بولمايدۇ.

3) دۆلەت ئىلكىدىكى كارخانىلارنى جانلاندۇرۇپ، سانائەتنىڭ تەرەققىيات قەدىمىنى تېزلىتىش كېرەك

دۆلەت ئىلكىدىكى كارخانىلار، بولۇپمۇ دۆلەت ئىلكىدىكى چوڭ، ئوتتۇرا كارخانىلار خەلق ئىگىلىكىنىڭ ئاساسىي گەۋدىسى، دۆلەت ئىلكىدىكى كارخانىلارنى ياخشى باشقۇرۇش — جۇڭگوچە سوتسىيالىزم قۇرۇشنىڭ ئاچقۇچى. بىز دۆلەت ئىلكىدىكى ئىگىلىكنى تايانچ، ئومۇمىي مۇلۇكچىلىك ئىگىلىكىنى ئاساس قىلىش، كۆپ خىل ئىگىلىك تەركىبلىرىنى ئورتاق راۋاجلاندۇرۇش قاتارلىقلارنى چىڭ تۇرۇشىمىز كېرەك. كېلەر يىلى دۆلەت ئىلكىدىكى كارخانىلار زېھنىي كۈچىنى مەركەزلەشتۈرۈپ، ئىچكى ماھارەتنى يېتىلدۇرۇش، باشقۇرۇشنى تۇتۇش، مېخانىزمنى ئۆزگەرتىش، ئۇنۇمنى ئۆستۈرۈش جەھەتتە قاتتىق كۈچ سەرپ قىلىپ، كارخانىنى ئۆزگەرتىش، قايتا تەشكىللەش، كارخانا تۈزۈلمىسىنى ئۆزگەرتىشنى زور كۈچ بىلەن ئىلگىرى سۈرۈشى كېرەك. كارخانىلاردا قاتتىق تەلەپنىڭ ھۆددىسىدىن چىقالايدىغان رەھبەرلىك بەنزىسىنى، ياخشى ئىگىلىك باشقۇرۇش مېخانىزمىنى، ساپاسى خېلى يۇقىرى بولغان ئىشچى - خىزمەتچىلەر قوشۇنىنى، قاتتىق بولغان ئىلمىي باشقۇرۇش تۈزۈلمىسىنى، ياخشى مەھسۇلاتنى ۋۇجۇدقا كەلتۈرۈپ، دۆلەت ئىلكىدىكى سانائەت كارخانىلىرىنىڭ پاسسىپ ھالىتىنى تىرىشىپ ئۆزگەرتىش كېرەك.

ئىچكى ماھارەتنى جاپاغا چىداپ يېتىلدۇرۇپ، باشقۇرۇشنى كۈچەيتىپ، كارخانىنىڭ ئىچكى قىسمىدىكى يۇشۇرۇن كۈچنى تولۇق ئىشقا سېلىش كېرەك. كارخانىنىڭ سىرتقى مۇھىتىنى ياخشىلاشقا ئەھمىيەت بېرىش بىلەن بىللە، ئەزەرنى ئىچكى قىسمىغا قارىتىپ، مۇھىم نۇقتىنى كارخانىنىڭ ئىچكى قىسمىدىكى باشقۇرۇش ۋە ساپانى ئۆستۈرۈشكە قويۇش كېرەك. بۇنىڭدا مۇنداق تۆت خىل ماھارەتنى ئوبدان يېتىلدۇرۇش كېرەك: بىرىنچىسى، مەھسۇلات ماھارىتى. ياخشى مەھسۇلاتنى ۋۇجۇدقا كەلتۈرۈش ھەمدە بازىرى ئىنتىلىك، رىقابەت ئىقتىدارىغا ئىگە بېگى مەھسۇلاتلارنى ئۆزلۈكسىز چىقىرىپ، بازارنى ئىگىلەش نىسبىتىنى ساقلاش كېرەك. ئىككىنچىسى، سۈپەت ماھارىتى. باشقىلاردا يوق مەھسۇلاتلارنى، باشقىلارنىڭكىدىن ياخشى، باشقىلارنىڭكىدىن ئەلا مەھسۇلاتلارنى ئىشلەپچىقىرىش كېرەك. ئۈچىنچىسى، تەننەرخ ماھارىتى. ئۇنۇمنى باھا ئۆستۈرۈشكىلا باغلاپ قويۇشقا بولمايدۇ، تەننەرخنى تۆۋەنلىتىپ، ئۇنۇمنى ئۆستۈرۈشنى كارخانىنىڭ تۆپ چىقىش يولى قىلىش كېرەك. تۆتىنچىسى، ئىناۋەت ماھارىتى. ھەم ياخشى مەھسۇلات بولۇشى، ھەم سېتىشتىن كېيىنكى ئەلا مۇلازىمەت بولۇشى كېرەك.

تېخنىكا ئۆزگەرتىش سالمىقىنى ئاشۇرۇپ، كارخانىنىڭ تېخنىكا تەرەققىياتىنى ئومۇميۈزلۈك ئىلگىرى سۈرۈش كېرەك. بايلىق ئۆستۈنلۈكىگە ئىگە، ئىقتىسادىي تەرەققىيات ئومۇمىي ۋەزىيىتىگە تۈرتكە بولالايدىغان خىمىيە سانائىتى، يېنىك سانائەت، توقۇمىچىلىق سانائىتى، يېمەكلىك سانائىتى، بىناكارلىق ماتېرىياللىرى، مېتاللورگىيە ۋە ماشىنىسازلىق قاتارلىق كەسىپلەرنىڭ تېخنىكا ئۆزگەرتىشىنى مۇۋاپىق ئالدىدا ئاغدۇرۇپ، باشلىنىش نۇقتىسى، دەرىجىسى ۋە سەۋىيىسى يۇقىرى بولۇشتا چىڭ تۇرۇپ، يۇقىرى، يېگى تېخنىكىنى تېخىمۇ كۆپ قوللىنىپ، ئاساسلىق مەھسۇلاتلارنىڭ تېخنىكا تەركىبىنى كۆپەيتىش كېرەك. سىرتتىن كىرگۈزۈش، ئىچكى جەھەتتە بىرلىشىشنى پائال تۇرغۇزۇپ قانات يايدۇرۇپ، باشقا كارخانىلار بىلەن بىرلىشىش ئارقىلىق كونا

كارخانىلارنى ئۆزگەرتىش بېكى بولىنى ئۆزلۇكسىز ئېچىپ، ئۇستۇنلۇككە ئىگە كەسىپلەرنىڭ تەرەققىياتىنى تېزلىتىش كېرەك.

دۆلەت ئىلكىدىكى سانائەت كارخانىلىرىنى ئۆزگەرتىپ تەشكىللەشنى تېزلىتىش كېرەك. بازارنى يېتەكچى، بايلىق ئۇستۈنلۇكىنى تايانچ ۋە قۇرۇلمىنى ياخشىلاشنى مۇھىم نۇقتا قىلىپ، تەشەببۇسكارلىق بىلەن ھۆجۇمغا ئۆتۈش ئۇسۇلىنى قوللىنىپ، ئەمەلىي كۈچى بار كارخانا گۇرۇھلىرىغا، دېڭىز بويىدىكى ئىقتىسادى تەرەققىي قىلغان رايونلارغا، دۆلەتنىڭ تاشقى سودا كارخانا گۇرۇھلىرىغا، چەت ئەللەردىكى ئىلغار كارخانىلارغا يېقىنلىشىپ، ئۇستۈنلۈككە ئىگە مەھسۇلاتلارنى يۇرۇشلەشتۈرۈش، ھۈنەر - سەنئەتنى ئىلغارلاشتۇرۇش، تېخنىكا ئوسكۇنىلىرىنى مۇژاپىقلاشتۇرۇش نىشانىغا تەدرىجىي يېتىش كېرەك. شارائىتى بار كارخانا ياكى كارخانا گۇرۇھلىرىنىڭ مۇلۇكچىلىك، رايون، ساھە، كەسىپ چەك - چېگرىسىنى بۇزۇپ تاشلاپ، مۇلۇك ھوقۇقى مۇناسىۋىتىنى تۈگۈن قىلغان، رايون، ساھە ھالقىغان چوڭ تېپتىكى كارخانا گۇرۇھىنى راۋاجلاندۇرۇپ، كۆلەم ئىگىلىكىنىڭ ئۈنۈمىنى جارى قىلدۇرۇپ، خەلقئارا بازارغا كىرىشىگە ئىلھام بېرىش لازىم. مۇلۇك ھوقۇق مۇناسىۋىتىنى ئايدىڭلاشتۇرۇش، مۇلۇكنى باھالاش خىزمىتىنى ئوبدان ئىشلەش ئاساسىدا، بىر تۈركۈم كىچىك تېپتىكى كارخانىلارنى قۇرۇپ، شېرىكلىشىش، قوشۇۋېتىش، ئىجارىگە بېرىش ۋە سېتىش ئىشلىرىنى قانات يايدۇرۇپ، بار مۇلۇكنى يېڭىباشتىن تەشكىللەش لازىم.

دۆلەت ئىلكىدىكى سانائەت كارخانىلىرى، مۇھىمى، ئىگىلىك باشقۇرۇش مېخانىزمىنى ئۆزگەرتىش خىزمىتىنى چەك تۇتۇشى لازىم. بۇنىڭدىكى مەركىزىي ھالقا ئىگىلىك باشقۇرۇش مېخانىزمىنى ئۆزگەرتىش نىزامىنى ئومۇمىيۈزلۈك ئەملىيلەشتۈرۈش، كارخانىنىڭ ئۆز ئالدىغا ئىگىلىك باشقۇرۇش ھوقۇقىنى ئەملىيلەشتۈرۈش، ئۇچ تۈرلۈك تۈزۈم ئىسلاھاتىنى تېزلىتىش، تۈرلۈك چارە - تەدبىرلەرنى قوللىنىپ، كارخانىنىڭ ھاياتىي كۈچىنى ئاشۇرۇشتىن ئىبارەت. زامانىۋى كارخانا تۈزۈمىنى نۇقتىدا سىناق قىلىش خىزمىتىنى ئەستايىدىل ھالدا چەك تۇتۇش، مۇھىمى، مۇلۇك ھوقۇقى مۇناسىۋىتىنى راۋانلاشتۇرۇش، قانۇنىي ئىگە تۈزۈمىنى ئورنىتىش ۋە مۇكەممەللەشتۈرۈش كېرەك. كارخانىنىڭ دۆلەت مۇلكىنى ئۆز ئالدىغا باشقۇرۇش ھوقۇقىنى ئومۇمىيۈزلۈك ئەملىيلەشتۈرۈش ئاساسىدا، كارخانىدا مۇلۇك باشقۇرۇش مەسئۇلىيىتە تۈزۈمىنى ئورنىتىپ، زاپاس مۇلۇكنى جانلاندۇرۇپ، كۆپەيتىلگەن مۇلۇكنى خىللاشتۇرۇپ، مۇلۇكنىڭ تەخسىملىنىش ئۇنۇمىنى ئاشۇرۇپ، دۆلەت مۇلۇكىنىڭ قىممىتىنى ئاشۇرۇش ۋە ساقلاش كېرەك. «1 - ئاۋغۇست» پولات - تۆمۈر زاۋۇتى ۋە «1 - ئاۋغۇست» يۈك توقۇمىچىلىق فابرىكىسى دۆلەتنىڭ سىناق نۇقتىسى قىلىنغاندىن باشقا، ئاپتونوم رايون يەنە بىر قىسىم دۆلەت ئىلكىدىكى چوڭ، ئوتتۇرا كارخانىلارنى تاللاپ ئاپتونوم رايونىنىڭ سىناق نۇقتىسى قىلىشى لازىم.

يۇرۇشلەشتۈرۈش ئىسلاھاتىنى ئىلگىرى سۈرۈپ، كارخانىلارنىڭ تاشقى مۇھىتىنى ياخشىلاش كېرەك. ھۆكۈمەتنىڭ فۇنكسىيىسىنى ھەقىقىي ئۆزگەرتىپ، مەمۇرىيەت بىلەن كارخانىنى ئايرىشنى يولغا قويۇپ، ئەملىيەتتە ھېچقانداق رول ئوينىمايدىغان ئاپپارات ۋە تارماقلارنى قەتئىي ئىدارىگە كېلىپ قىسقارتىۋېتىش كېرەك. كارخانىلارغا بازارغا يۈزلىنىشكە، باراۋەر رىقابەتكە قاتنىشىشقا پايدىلىق مۇھىت يارىتىپ بېرىش كېرەك.

4) تىرىشىپ كىرىمنى ئاشۇرۇپ، چىقىمنى تېجەپ، مالىيە قىيىنچىلىقىنى ئازايتىش كېرەك

يېقىنقى يىللاردىن بۇيان، ئاپتونوم رايونىمىزنىڭ مالىيە قىيىنچىلىقى كۇنسايىن ئېغىرلىشىپ كەتتى. كېلەر يىلى ئاپتونوم رايون خام چوتىدا يەرلىك مالىيە كىرىمى 3 مىليارد يۈەن قىلىپ ئورۇنلاشتۇرۇلغاچقا، 9.09% ئاشىدۇ. بۇنىڭغا مەركەزنىڭ تۈرلۈك يارەم پۇللىرى ۋە باجدىن قايتۇرۇپ بېرىلىدىغىنىنى قوشقاندا، مۇلچەرلىنىشىچە، پۈتۈن يىللىق مالىيە كۈچى 6 مىليارد 338 مىليون يۈەن بولىدۇ. ۋەھالەنكى، ئىش ھەققى بېرىش ۋە ئەڭ ئاساسىي ئايلىنىشنى قامداش ئۈچۈنلا 7 مىليارد 569 مىليون يۈەن چىقىم قىلىنىدۇ. شۇ يىللىق قىزىل رەقەملا 1 مىليارد 231 مىليون يۈەنگە يېتىدۇ. ئومۇمىي قىزىل رەقەم 2 مىليارد 731 مىليون يۈەن بولىدۇ. جاپاغا چىداپ كۆرەش قىلىش، تىرىشچان، ئىقتىسادچىل بولۇش، كەمەرنى چىڭتىپ، غورىگىل تۇرمۇش ئۇتۇكۇزۇش ئىدىيىسىنى مۇستەھكەم تىكلەپ، دۆلەتنىڭ قوللىشىنى پائال قولغا كەلتۈرۈش بىلەن بىر ۋاقىتتا، مەۋقەنى كۆپەرەك ئۆز كۈچىگە تايىنىپ ئىش كۆرۈپ، يۇقىرىدىن تۆۋەنگىچە ھەممە تەرەپنىڭ كۈچىنى تەڭ ئىشقا سېلىپ، تۇرلۇك ئامىللار بىلەن كىرىم مەنبەسىنى ئېچىپ، كىرىمنى ئاشۇرۇپ، چىقىمنى تېجەپ، مالىيە قىيىنچىلىقى ئۇتكىلىدىن تەڭ ئۇتۇشكە قويۇش كېرەك.

مالىيە كىرىمىنى تىرىشىپ ئاشۇرۇش، باج كىرىمى ۋە خام چوت سىرتىدىكى مەبلەغنى باشقۇرۇشنى/ھەقىقىي كۈچەيتىش كېرەك. باجنى قانۇن بويىچە قاتتىق باشقۇرۇپ، باج كىرىمىنى يىغىش - باشقۇرۇشنى كۈچەيتىش كېرەك. تۆلەنمىگەن باجلارنى ئېنىقلاش خىزمىتىنى نۇقتىلىق چەك تۇتۇپ، قوشۇلما قىممەت بېجى ۋە ئىستېمال بېجىنى نۇقتىلىق ئېنىقلاپ، تۆۋەن نىسبەتتە باج ئېلىش، كېچىكتۈرۈپ ئېلىشنى قەتئىي مەنئىي قىلىپ، كۆپ باج تاپشۇرىدىغان نۇقتىلىق مەنبەلەرنى كۈچلۈك تىزگىنلەپ،

باج يېغىش، باشقۇرۇشنى قېلىپلىشىش، قانۇنلىشىش يولىغا سېلىش كېرەك. يەرلىك باجنى، بولۇپمۇ ئوبوروت سالاھىيىتىدىكى باجنى يېغىش، باشقۇرۇشنى كۈچەيتىپ، شەخسلەرنىڭ تاپاۋەت بېجى، مەبلەغ سېلىش يۇنلىشىنى تەڭشەش بېجى، دېھقانچىلىق، ئورمانچىلىق ئالاھىدە مەھسۇلاتلىرى بېجى ۋە تېرىلغۇ يەرلەرنى ئىگىلەش بېجى قاتارلىقلارنى يېغىش خىزمىتىنى چىڭ تۇتۇش كېرەك. خام چوت سىرتىدىكى مەبلەغنى ئەستايىدىل ئېنىقلاپ ۋە تەرتىپكە سېلىپ، خام چوتقا كىرگۈزۈشكە تېگىشلىكلىرىنى چوقۇم خام چوتقا كىرگۈزۈپ، خام چوتقا كىرگۈزۈلمىگىنىنى قاتتىق باشقۇرۇپ، چەكلىك مەبلەغنى ئەلا ئېھتىياجلىق ئورۇنغا ئىشلىتىش كېرەك. مەمۇرىي خاراكتېرلىك ھەق كىرىمى ۋە جەرىمانە، مۇسادىرە كىرىمىدە كىرىم - چىقىم بويىچە ئايرىپ باشقۇرۇش چارىسىنى قوللىنىپ، ھەممىسىنى خام چوتقا كىرگۈزۈش كېرەك.

چىقىمنى ئازايتىپ، ئىش ھەققى ۋە ئىجتىمائىي كۈرۈھلار ئىستېمالىنى ئاساس قىلغان ئىستېمال فوندىنىڭ بەك تېز ئېشىپ كېتىشىنى قاتتىق تىزگىنلەش كېرەك. مەمۇرىي، كەسپىي ئورۇنلارنىڭ ئىش ھەققى ئىسلاھاتىدا ئۆلچەمنى خالىغانچە ئۆستۈرۈشكە، دائىرىسىنى خالىغانچە كېڭەيتىشكە يول قويۇلمايدۇ. دۆلەت ئىلكىدىكى كارخانىلارنىڭ ئىش ھەققىدە دۆلەتنىڭ بەلگىلىمىلىرىگە قاتتىق ئەمەل قىلغان ھالدا ئىش كۆرۈش كېرەك. ھەر قانداق ئورۇننىڭ ئۆلچەمنى خالىغانچە يۇقىرى كۆتۈرۈشىگە يول قويۇلمايدۇ، تۇرلۇك ياردەم پۇلى ۋە قوشۇمچە ياردەم پۇلىنىڭ ئۆلچىمىنى خالىغانچە ئۆستۈرۈش، دائىرىسىنى كېڭەيتىشكىمۇ يول قويۇلمايدۇ. ئىجتىمائىي كۈرۈھلارنىڭ ئىستېمالىنى قاتتىق تىزگىنلەپ، ئومۇمنىڭ پۇلىنى شەخسنىڭ يۇقىرى ئىستېمالى ئۈچۈن ئىشلىتىش ۋە ئومۇمنىڭ پۇلىنى شەخسنىڭ ئىستېمال كىرىمى قىلىۋېلىشنى چەكلەپ، ئاممىدىن ئايرىلىپ ئېيش - ئىشرەتكە بېرىلىش، ئىسراپچىلىق قىلىش قىلمىشلىرىنى قاتتىق تەكشۈرۈش ۋە بىر تەرەپ قىلىش كېرەك. مەمۇرىي، كەسپىي ئورۇنلارنىڭ شتاتىنى قاتتىق تىزگىنلەش، مەمۇرىي، كەسپىي ئورۇنلارنىڭ ئاپتوموبىللىرىنى باشقۇرۇشنى ھەقمقىي كۈچەيتىش كېرەك، ھەر دەرىجىلىك پارتىيە، ھۆكۈمەت ئورگانلىرى ۋە خىراجىتى تولۇق ئاجرىتىپ بېرىلمىغان كەسپىي ئورۇنلارنىڭ كېلەر يىلدىن باشلاپ يېڭىدىن پىكاپ سېتىۋېلىشىغا پرىنسىپ جەھەتتىن بىردەك يول قويۇلمايدۇ؛ كونا ئاپتوموبىللارنى يېڭىلاشنىمۇ قاتتىق تەكشۈرۈش ۋە تەستىقلاشتىن ئۆتكۈزۈش كېرەك. ئۆلچەمدىن ۋە شتاتتىن ئېشىپ كەتكەن ئاپتوموبىللارنىڭ بىر قىسمىنى يېڭىدىن قۇرۇلغان ئورۇنلارغا تەڭشەپ بەرگەن ۋە يېڭىلاشقا ئىشلەتكەندىن باشقا، قالغانلىرىنىڭ ھەممىسىنى بىردەك پىچەتلىۋېتىش كېرەك. يېغىنلارنى زور كۆچ بىلەن ئازايتىپ، يېغىن خىراجىتىنى قىسقارتىش كېرەك. تۇرلۇك كاماندىروپكا، بولۇپمۇ چەت ئەلگە تەكشۈرۈشكە چىقىشنى قاتتىق تىزگىنلەش، ھۆكۈمەت پۇلىغا سايا‌ھەت قىلىشنى قەتئىي چەكلەش كېرەك.

5) ئىگىلىكنى ماكرو جەھەتتىن تەڭشەشنى كۈچەيتىپ ۋە ياخشىلاپ، ئىقتىسادىي ئايلىنىشنىڭ سۈپىتى ۋە ئۈنۈمىنى ئۆستۈرۈش كېرەك

ئىگىلىكنى ماكرو جەھەتتىن تەڭشەش - تىزگىنلەش سوتسىيالىستىك بازار ئىگىلىكىنىڭ تەركىبىي قىسمى، ھۆكۈمەتنىڭ ئىگىلىكنى ماكرو جەھەتتىن تەڭشەش - تىزگىنلەش رولى بىلەن بازارنىڭ بايلىقنى تەقسىملەشتىكى ئاساسلىق رولى كەم بولسا بولمايدۇ، ئۇلار بىر - بىرىنى ئىلگىرى سۈرىدۇ.

ئىگىلىكنى ماكرو جەھەتتىن تەڭشەش - تىزگىنلەش ھوقۇقى مەركەزگە مەركەزلەشتۈرۈلدى، مەركەز بىلەن جايلارنىڭ ئاكتىپلىقىنى جارى قىلدۇرۇش ئۈچۈن، مەركەز جايلارغا تېگىشلىك تۈردە ئىگىلىكنى ماكرو جەھەتتىن تەڭشەش ھوقۇقى بەردى. مەركەز ئاپتونوم رايونغا بەرگەن ئىگىلىكنى ماكرو جەھەتتىن تەڭشەش ھوقۇقىنى ئوبدان ئىشلىتىش ئۈچۈن، ھۆكۈمەت فۇنكسىيىسىنى ھەقمقىي ئۆزگەرتىپ، شىنجاڭنىڭ ئەھۋالىغا ئۇيغۇن كېلىدىغان ماكرو جەھەتتىن تەڭشەش سىستېمىسىنى بەرپا قىلىش ئۈستىدە پائال ئىزدىنىش كېرەك. يېقى - كونا ئىقتىسادىي تۈزۈلمە ئالمىشىۋاتقان مەزگىلدىكى ماكرو جەھەتتىن تەڭشەشنىڭ ئالاھىدىلىكى ۋە ئۇسۇلىنى ئەستايىدىل مۇھاكىمە قىلىپ، ئىقتىسادىي ئايلىنىشنىڭ ئەمەلىي ئەھۋالىغا ئاساسەن، تۇرلۇك ۋاسىتىلەردىن، جۈملىدىن زۆرۈر بولغان بەزى مەمۇرىي ۋاسىتىلەردىن ئۈنۈملۈك پايدىلىنىپ، ئىقتىسادىي ئايلىنىش داۋامىدا ساقلىنىۋاتقان زىددىيەت ۋە مەسىلىلەرنى ۋاقتىدا ھەل قىلىش كېرەك.

ئىگىلىكنى ماكرو جەھەتتىن تەڭشەشنى كۈچەيتىپ ۋە ياخشىلاپ، ئومۇملۇق قارىشىنى تۇرغۇزۇپ، پۈتۈن شىنجاڭ بىر تاختا شاھمات، قىسمەنلىك ئومۇملۇققا بويسۇنۇشى كېرەك، دېگەن پرىنسىپتا چىڭ تۇرۇپ، مەركەز بىكىتكەن ماكرو جەھەتتىن تەڭشەش - تىزگىنلەش سىياسىتىنى ۋە ئاپتونوم رايون دۆلەتنىڭ ماكرو جەھەتتىن تەڭشەش - تىزگىنلەش سىياسىتىگە ۋە ئۆز جايىنىڭ ئەمەلىيىتىگە ئاساسەن ئوتتۇرىغا قويغان تۇرلۇك ماكرو جەھەتتىن تەڭشەش تەدبىرلىرىنى ئومۇمىيۈزلۈك ئىزچىللاشتۇرۇش ۋە ئىجرا قىلىش لازىم. جايلار، تارماقلارنىڭ خىزمىتى — ئاپتونوم رايون ئومۇمىي خىزمىتىنىڭ بىر قىسمى، مەمۇرىي ئەمىر - پەرمان راۋان بولغان، تىرىشچىلىق ئىشلەپ، ئاپتونوم رايونىنىڭ ماكرو جەھەتتىن تەڭشەش تەدبىرلىرىنى دەل جايىدا

ئەملىيلەشتۈرگەندىلا، ئاندىن ئاپتونوم رايونلىق ئىقتىسادىي تەرەققىياتنى تېز، ساغلام تەرەققىي قىلدۇرۇش پولىغا سالغىلى بولىدۇ. ھازىر بەزى جايلار ماكرو جەھەتتىن تەڭشەش - تىزگىنلەشنىڭ مەنىسىنى توغرا چۈشەنمەي، ھەممە يەرگە توساق قۇرۇش ئۈسۈلىنى قوللىنىپ، يەرلىك ئورۇنلىنىڭ مەنپەئىتىنى قوغداپ، رايونلار ئارا قامال قىلىۋېلىۋاتىدۇ. بۇنداق قىلىش، ئەملىيەتتە، ئاپتونوم رايونلىنىڭ بىر تۇتاش بازىرىنى پارچىلاپ، ئاپتونوم رايون ئىقتىسادىنىڭ نورمال ئايلىنىشىغا تەسىر يەتكۈزىدۇ. بۇنى قەتئىي تۈزىتىش لازىم.

غەيرىي ئىشلەپچىقىرىش خاراكتېرىدىكى قۇرۇلۇشلارنى قەتئىي نىيەتكە كېلىپ قىسقارتىپ، چەكلىك مالىيە كۈچى، ماددىي كۈچنى مەركەزلىك ھالدا زۆرۈر بولغان ئۇل مۇئەسسەسىلەر قۇرۇلۇشى ۋە ئىشلەپچىقىرىش خاراكتېرىدىكى قۇرۇلۇشقا ئىشلىتىش، بولۇپمۇ ئۈستۈنلۈككە ئىگە بايلىققا تايىنىپ، ئاپتونوم رايونىمىزدىكى تۈرۈك كەسىپلەرنىڭ قۇرۇلۇشىنى تېزلىتىش ۋە تۈرۈك كەسىپلىرىنى ئىمكان قەدەر تېز شەكىللەندۈرۈش كېرەك. دۆلەت ئاپتونوم رايونىمىزدا نېفىت، تەبىئىي گاز بايلىقىنى قىدىرىپ تەكشۈرۈش، ئېچىشنى تېزلەتكەنلىكىدەك پۈرسەتنى چىڭ تۇتۇپ، دەسلەپكى كۆلەمگە ئىگە بولغان كەسىپ ئاساسىدىن پايدىلىنىپ، نېفىت، تەبىئىي گاز، خىمىيە سانائىتى ۋە بۇ تۈردىكى خىمىيە سانائىتى مەھسۇلاتلىرىنى خام ئەشيا قىلغان ئاخىرقى مەھسۇلات سانائىتىنى راۋاجلاندۇرۇشنى تېزلىتىش لازىم. ئاپتونوم رايونىمىزنىڭ ئۇزۇنچە دېھقانچىلىق، چارۋىچىلىق بايلىق ئۈستۈنلۈكىنى جارى قىلدۇرۇپ، ھازىر دۆلەتنىڭ كەسىپ سىياسىتىدە دەسلەپكى قەدەمدىكى پىششىقلاپ ئىشلەش سانائىتىنى شەرقتىن خام ئەشيا رايونىغا يۆتكىگەنلىكىدەك پۈرسەتنى چىڭ تۇتۇپ، كەسىپ، مەھسۇلات قۇرۇلمىسىنى تەڭشەش سالمىقىنى ئاشۇرۇپ، يېنىك سانائەت، توقۇمىچىلىق سانائىتى، يېمەكلىك سانائىتىنى زور كۆچ بىلەن راۋاجلاندۇرۇپ، مەھسۇلات پىششىقلاپ ئىشلەشنىڭ ئىنچىكىلىك ۋە چوڭقۇرلۇق دەرىجىسىنى ئۆستۈرۈپ، دۆلەت ئىچى ۋە خەلقئارا بازاردىكى رىقابەت ئىقتىدارىنى ئاشۇرۇش لازىم. بازارنىڭ ئېھتىياجىنى ئاساس قىلىپ، ئاپتونوم رايونىمىزنىڭ قۇرۇلۇش ماتېرىيالى مەنبەسى مول بولۇش ئۈستۈنلۈكىدىن تولۇق پايدىلىنىپ، ھازىرقى كارخانىلارغا تايىنىپ، بىناكارلىق - قۇرۇلۇش ماتېرىياللىرى كەسپىنى ھاياتىي كۈچكە تولغان خەلق ئىگىلىكىنىڭ تايانچ كەسپى قىلىپ قۇرۇپ چىقىشقا تىرىشىش لازىم.

ئىقتىسادىي ئايلىنىش سۈپىتىنى ۋە ئۈنۈمىنى ئۆستۈرۈش — ئاپتونوم رايونىمىزنىڭ ئىقتىسادىي ئومۇمىيلىقىغا مۇناسىۋەتلىك چوڭ مەسىلە. بىز ئىقتىسادىي ئايلىنىشتا ئىقتىسادنىڭ ئومۇمىي مىقدارىنى ئاشۇرۇشقا ئەھمىيەت بېرىشىمىز، سۈپەت ۋە ئۈنۈمنى ئۆستۈرۈشكە تېخىمۇ ئەھمىيەت بېرىشىمىز لازىم. بۇ ئىككىسىدىن قايسى بىرى كەم بولسا بولمايدۇ. كېلەر يىلدىن باشلاپ، جايلار، تارماقلار، كارخانىلار سۈپەت ۋە ئۈنۈم مەسلىسىنى ئەستايىدىل مۇھاكىمە قىلىپ، ئېنىق ئورۇنلاشتۇرۇپ، قاتلامۇ قاتلام ئەملىيلەشتۈرۈپ، خەلق ئىگىلىكىنىڭ سۈپىتى ۋە ئۈنۈمنى ئۆستۈرۈش جەھەتتە يېڭى قەدەم تاشلاشنى قولغا كەلتۈرۈش لازىم.

6) خىزمەتنى ئىجادىي قانات يايدۇرۇپ، ئىشكنى سىرتقا ئېچىۋېتىش دائىرىسىنى يەنمۇ كېڭەيتىش لازىم

«ئىشكنى ھەر تەرەپلىمە ئېچىۋېتىش، غەربكە يۆزلىنىش» ۋە «سىرتتىن كىرگۈزۈپ، ئىچكى جەھەتتە بىرلىشىش، شەرق بىلەن بىرلىشىپ، غەربكە چىقىرىش» فاكتورىنى داۋاملىق ئىزچىللاشتۇرۇپ، شىمالىي شىنجاڭدا ئىشكنى ئېچىۋېتىش دائىرىسىنى كېڭەيتىش بىلەن بىر ۋاقىتتا، جەنۇبىي شىنجاڭدا سىرتقا ئېچىۋېتىش قەدىمىنى تېزلىتىپ، ئاپتونوم رايونىمىزنىڭ ئىشكنى سىرتقا قارىتا ھەر تەرەپلىمە ئېچىۋېتىش قۇرۇلمىسىنى مۇستەھكەملەپ ۋە راۋاجلاندۇرۇپ، ئاپتونوم رايونىمىزدا ئىشكنى سىرتقا ئېچىۋېتىشنى يۇقىرى قاتلام، كەڭ ساھە، چوڭقۇر يۆنىلىشكە قاراپ راۋاجلىنىش ئىمكانىيىتىگە ئىگە قىلىش لازىم. ئىشكنى ئىچكى قىسىمغا ئېچىۋېتىش قەدىمىنى تېزلىتىپ، قېرىنداش ئۇلكە، ئاپتونوم رايونلار، بولۇپمۇ دېڭىز بويىدىكى تەرەققىي تاپقان رايونلار بىلەن بىرلىشىپ، شىنجاڭنى ئورتاق گۈللەندۈرۈشىمىز، ئورتاق راۋاجلاندۇرۇشىمىز لازىم. ئىقتىساد - تېخنىكا تەرەققىيات رايونى، يۇقىرى، يېڭى تېخنىكىلىق كەسىپلەر تەرەققىيات رايونى ۋە چېگرا بويىدىكى ئوچۇق شەھەرلەر، چېگرا بويىدىكى ئىقتىسادي ھەمكارلىق رايونلىرىنىڭ سودىگەر چاقىرىش، مەبلەغ كىرگۈزۈش خىزمىتىنى داۋاملىق چىڭ تۇتۇش لازىم، يېقىندا ئورۇمچى ئىقتىساد - تېخنىكا تەرەققىيات رايونىنى دۆلەت دەرىجىلىك ئىقتىساد - تېخنىكا تەرەققىيات رايونى قاتارىغا كىرگۈزۈش تەستىقلاندى. بۇنى غەنىيمەت بىلىپ، رەھبەرلىكنى كۈچەيتىپ، سىياسەتنى ئەملىيلەشتۈرۈپ، ياخشى تەڭشەپ، ئۇقتىلىق بۆسۈش ھاسىل قىلىپ، ئۇنىڭ پۈتۈن ئاپتونوم رايوندىكى تەرەققىيات رايونى، ھەمكارلىق رايونلىرىغا ئۇلۇك كۆرسىتىش رولىنى جارى قىلدۇرۇش لازىم. ئېغىزلارنىڭ ئۇل مۇئەسسەسە قۇرۇلۇشى ۋە باشقا يۇرۇشلۇشكەن مۇئەسسەسە قۇرۇلۇشىنى داۋاملىق كۈچەيتىپ، ئېغىزلارنىڭ رولىنى مۇكەممەللەشتۈرۈپ، مال ئۆتكۈزۈش ئىقتىدارىنى ئاشۇرۇش لازىم.

تەجرىبىلەرنى ئەستايىدىل يەكۈنلەپ، دۆلەت سودىسىنى داۋاملىق چىڭ تۇتۇپ، يەرلىك سودا ۋە چېگرا سودىسى ئازىيىپ كېتىش ۋەزىيىتىنى ئوڭشاش لازىم. ئاشقى سودا خىزمىتىگە بولغان رەھبەرلىكنى كۈچەيتىپ، كېلەر يىللىق خىزمەتلەرنى ئەستايىدىل تەتقىق قىلىش ۋە ئورۇنلاشتۇرۇش لازىم. ئاشقى سودا كارخانىلىرى ئىسلاھاتنى داۋاملىق چوڭقۇرلاشتۇرۇپ، تايانچ كارخانىلارنىڭ ئەھلي كۈچىنى ئاشۇرۇپ، ئىگىلىك باشقۇرۇشنى تەرتىپلىك قويۇۋېتىشتە چىڭ تۇرۇپ، ئاشقى سودا تىجارەت يوللىرىنى كەڭ ئېچىش لازىم. ئاشقى سودا كارخانىلىرىنىڭ ئىشلەپچىقىرىش كارخانىلىرى، ماددي ئەشيا كارخانىلىرى، سودا كارخانىلىرى ۋە پەن تەتقىقاتى ئاپپاراتلىرى بىلەن بىرلىشىشنى ئىلگىرى سۈرۈپ، كەسىپلىشىش، خەلقئارالىشىش، گۈرۈھلىشىشتىن ئىبارەت يېڭى يول ئۇستىدە پائال ئىزدىنىش كېرەك. ئېكسپورت بازىسى قۇرۇلۇشىنى كۈچەيتىپ، ئېكسپورت دائىرىسىنى پائال كېڭەيتىپ، ئېكسپورت مال مەنبەسىنى ئەستايىدىل تەشكىللەپ ۋە ئەملىيلەشتۈرۈپ، قۇرۇلمىنى مەرخىللاشتۇرۇپ، كوزۇر مەھسۇلاتلار، كۆپ ھېتىلىدىغان تايانچ مەھسۇلاتلارنىڭ ئېكسپورت قىلىنىش دائىرىسىنى كېڭەيتىپ، سودىنىڭ دەرىجىسىنى ئاشۇرۇش لازىم. يەرلىك سودا ۋە چېگرا سودىسىنى ئاكتىپلىق، سالماقلىق بىلەن راۋاجلاندۇرۇپ، ئىتراپتىكى دۆلەتلەرنىڭ بازىرىنى تەكشۈرۈپ تەتقىق قىلىشنى كۈچەيتىپ، كۆڭۈلدە سان بولۇشنى ئىشقا ئاشۇرۇش لازىم. چوڭ ئىقتىساد - سودا ۋە سۈپەت ئارقىلىق غەلبە قىلىش ستراتېگىيىسىنى يولغا قويۇپ، دۆلەت ئىلكىدىكى ئەملي كۈچكە ئىگە كارخانىلارنىڭ يەرلىك سودا ۋە چېگرا سودىسىنى راۋاجلاندۇرۇشقا تايىنىپ، پەيدىنپەي كۆلەم شەكىللەندۈرۈش لازىم.

چەتئەلگە مەبلىغىدىن داۋاملىق تۈرده ئاكتىپ، مۇۋاپىق، ئۈنۈملۈك پايدىلىنىپ، سودىگەر چاقىرىپ مەبلەغ كىرگۈزۈش ئۇسۇلىنى ياخشىلاپ، چەتئەل مەبلەغ كىرگۈزۈشنىڭ يېڭى يولى، يېڭى ئۇسۇلى ئۇستىدە ئىزدىنىپ، مۇۋاپىقلىشىشچانلىق بولۇش نىسبىتى ۋە ئەملي ئۈنۈمىنى ئۆستۈرۈش لازىم. نۆۋەتتە ئاپتونوم رايونىمىزنىڭ سودىگەر چاقىرىپ مەبلەغ كىرگۈزۈشىدە ئەملىيەتكە ئۈيغۇن بولماسلىق، ئەملي ئۈنۈمگە ئەھمىيەت بەرمەسلىك ئەھۋالى بىر قەدەر ئومۇميۈزلۈك. چوڭ تۈرلەردە مەبلەغ كىرگۈزۈشكە ئەھمىيەت بېرىش لازىم. مۇۋاپىقلىشىشچانلىق بولۇش نىسبىتى يۇقىرى، تېز ئۈنۈم بېرىدىغان ئۇششاق تۈرده مەبلەغ كىرگۈزۈشكە تېخىمۇ ئەھمىيەت بېرىش لازىم، ئاز مەبلەغ كېتىدىغان، ياخشى ئۈنۈم بېرىدىغان بىر تۈركۈم ئۇششاق تۈرلەرنى مەركەزلەشتۈرۈپ، سودىگەر چاقىرىش، مەبلەغ كىرگۈزۈش لازىم. تەجرىبىلەرنى ئەستايىدىل يەكۈنلەپ، 1995 - يىللىق ئۈرۈمچى كېڭىشى يىغىنىنى ئوبدان ئۇتكۈزۈش لازىم. ئاشقى ئىقتىساد، ئاشقى سودا ۋە چەتئەل مەبلەغ كىرگۈزۈش ئىشلىرىنى ئاپتونوم رايونىمىزنىڭ كەسىپ سىياسىتى ۋە قۇرۇلمىنى تەڭشەش بىلەن بىرلەشتۈرۈپ، چەتئەل مەبلەغ سېلىش يۆنىلىشىنى ئۇل كەسىپلەر، ئۇل مۇئەسسەسىلەر ۋە ھازىرقى كارخانىلاردا تېخنىكا ئۆزگەرتىشكە ھەم ئاپتونوم رايونىمىزنىڭ ئېھتىياجىغا ئۈيغۇن كېلىدىغان ئىشلەپچىقىرىش كارخانىلىرىغا يېتەكلەش كېرەك. مەيخانا، مېھمانخانا قاتارلىقلارنىڭ تەرەققىياتىنى تىزگىنلەش كېرەك.

3. ئىقتىسادي خىزمەتكە بولغان رەھبەرلىكنى ھەقىقي كۈچەيتىش كېرەك

1) ئۆگىنىشنى كۈچەيتىپ، ئىقتىسادي خىزمەتكە رەھبەرلىك قىلىش سەۋىيىسىنى ئۆستۈرۈش كېرەك. ھەر دەرىجىلىك رەھبىري كادىرلار يولداش دېڭ شياۋپىڭنىڭ جۇڭگوچە سوتسىيالىزم قۇرۇش نەزەرىيىسىنى چوڭقۇر ئۆگىنىپ، سوتسىيالىستىك بازار ئىگىلىكى بىلىملىرىنى ئۆگىنىپ، ئىقتىسادي خىزمەتكە رەھبەرلىك قىلىشتىكى ئىلمىيلىك، ئالدىن كۆرەرلىك ۋە ئىجادچانلىقنى كۈچەيتىشى لازىم.

ھەر دەرىجىلىك پارتىيە كومىتېتلىرى ئىقتىسادي خىزمەتكە رەھبەرلىك قىلغاندا، ئومۇميىلىققا ئەھمىيەت بېرىشى، چوڭ ئىشلارنى تۇتۇشى، ئاساسلىقى، ئومۇميىلىققا، يۆنىلىشكە، ستراتېگىيىگە ئالاقىدار مەسىلىلەر ئۇستىدە ۋاقتىدا توغرا تەدبىر بەلگىلىشى لازىم. دېموكراتىيە - مەركەزلەشتۈرۈش تۈزۈمىدە چىڭ تۇرۇش، چوڭ مەسىلىلەرنى پارتىيە كومىتېتى كوللېكتىپ مۇزاكىرە قىلىشتا چىڭ تۇرۇش لازىم. ئىقتىسادي خىزمەتكە رەھبەرلىك قىلىش مەسئۇلىيەت تۈزۈمىنى تەدرىجي يولغا قويۇپ، تەدبىر بەلگىلەشتىكى سەۋەنلىك ياكى ئېغىر دەرىجىدىكى مەسئۇلىيەتسىزلىك تۈپەيلىدىن ئېغىر زىيان كۆرۈلسە، بىۋاستە رەھبەرلىك قىلغۇچىنىڭ مەسئۇلىيىتىنى سۈرۈشتۈرۈش لازىم.

2) خىزمەت ئۇسۇلىنى ھەقىقي ئۆزگەرتىش لازىم. ھەر دەرىجىلىك رەھبىري كادىرلار ئىقتىسادي خىزمەتنىڭ 1 - سېپىگە دائىم بېرىپ، تەكشۈرۈپ تەتقىق قىلىپ، ئەھۋالنى ئېنىق ئىگىلەپ، خىزمەتتە تەشەببۇسكارلىقنى قوزغا كەلتۈرۈشى لازىم. ئادەتتىكى چەت ئەلگە چىقىپ زىيارەت قىلىش، تەكشۈرۈش، شۇنداقلا زۆرۈر بولمىغان مېھماندارچىلىقنى ئازايتىپ، تېخىمۇ كۆپ ۋاقىت ۋە زېھنىي كۈچىنى ئىقتىسادي تۈرمۇشتىكى ئەملي مەسىلىلەرنى ھەل قىلىشقا قارىتىشى لازىم.

ھۆكۈمەت خىزمىتىدىن دوكلات

— 1995 - يىل 2 - ئاينىڭ 18 - كۈنى شىنجاڭ ئۇيغۇر ئاپتونوم رايونلۇق 8 - نۆۋەتلىك خەلق قۇرۇلتىيىنىڭ 3 - يىغىنىدا بېرىلگەن

ئاپتونوم رايونىنىڭ رەئىسى ئابدۇرېشىت

1994 - يىلى ئىشلەنگەن خىزمەتلەر

1994 - يىلى سوتسىيالىستىك بازار ئىگىلىكىگە ئومۇميۈزلۈك يۈرۈش قىلىنغان بىر يىل، شۇنداقلا ئاپتونوم رايونىمىزنىڭ ئىسلاھات ۋە تەرەققىيات ئىشلىرىدا داۋاملىق مۇۋەپپەقىيەت قازىنىلغان بىر يىل بولدى. ئاپتونوم رايونىمىز بويىچە ئېچكى ئىشلەپچىقىرىش ئومۇمىي قىممىتى 63 مىليارد 200 مىليون يۈەن (شۇ يىلدىكى باھا بويىچە ھېسابلاندى، تۆۋەندىمۇ شۇنداق) گە يېتىپ، ئالدىنقى يىلدىكىدىن %10.9 ئاشتى؛ سانائەت، يېزا ئىگىلىك ئومۇمىي مەھسۇلات قىممىتى 88 مىليارد 413 مىليون يۈەنگە يېتىپ، %9.6 ئاشتى؛ مالىيە كىرىمى %20.1 ئاشتى؛ مالىيە چىقىمى %10.5 ئاشتى؛ جەمئىيەت بويىچە تۇراقلىق مۇلۇككە سېلىنغان مەبلەغ 29 مىليارد 904 مىليون يۈەنگە يېتىپ، %20.4 ئاشتى؛ ئىجتىمائىي ئىستېمال بۇيۇملىرىنىڭ پارچە سېتىلىش ئومۇمىي سوممىسى 19 مىليارد 626 مىليون يۈەنگە يېتىپ، %17.5 ئاشتى؛ ناشقى سودا ئىمپورت - ئېكسپورت ئومۇمىي سوممىسى 1 مىليارد 23 مىليون ئامېرىكا دوللىرىغا يېتىپ، %12.2 ئاشتى. بۇ بىر يىلدا شەھەر - يېزا بازارلىرى ئاۋات بولدى، خەلق تۇرمۇشى ئۇزلۇكسىز ياخشىلاندى.

1. يېزا ئىقتىسادى خېلى زور دەرىجىدە راۋاجلاندى

دېھقانچىلىق، چارۋىچىلىق ئىشلەپچىقىرىشىدا تۇرلۇك تەبىئىي ئاپەتلەر ئۈستىدىن غەلبە قىلىنىپ، يېزا ئىگىلىك ئومۇمىي مەھسۇلاتىنىڭ يىللىق قىممىتى 30 مىليارد 31 مىليون يۈەنگە يېتىپ، ئالدىنقى يىلدىكىدىن %9 (يېزا ئىگىلىكىنىڭ ئاشقان

يۈقىرىنىڭ يولىيورۇقىنى شۇ پېتى كۆچۈرۈپ كېلىش، باشقا جايلارنىڭ ئۆسۈلىنى شۇ پېتى قوللىنىش، غوجاكۆردىگە ئىش قىلىش، شەكىلۋازلىق قىلىشتەك ناچار ئەھۋاللارغا قەتئىي قارشى تۇرۇش لازىم، ساختىپەزلىك قىلىش، يالغان مەلۇم قىلىش، كۆپتۈرمىچىلىك قىلىش، يۇقىرى - تۆۋەننى ئالداشتەك خاتا قىلمىشلارنى قەتئىي توسۇپ، راست گەپ قىلىش، ئەمەلىي ئىش قىلىش، ئەمەلىي ئۇنۇمگە ئېتىبار بېرىشتەك ياخشى ئىستىلنى تۇرغۇزۇش لازىم.

3) «ئىككى ئىشنى تەڭ تۇتۇش، ئىككىلا ئىشنى چەڭ تۇتۇش» فاكتورىنى چەڭ تۇرۇش كېرەك. ئىدىيەۋى - سىياسىي خىزمەتنى كۈچەيتىپ، جامائەت پىكرى يېتەكچىلىكىنى ئوبدان ئىگىلەپ، ئىقتىسادىي قۇرۇلۇش ئۈچۈن تېخىمۇ ياخشى خىزمەت قىلىش كېرەك. مۇقىملىق خىزمىتىنى چەڭ تۇتۇپ، ئىقتىسادىي قۇرۇلۇش ئۈچۈن ياخشى مۇھىت يارىتىش لازىم. قاتتىق زەربە بېرىش كۈرىشىنى چوڭقۇر قانات يايدۇرۇپ، دۇشمەن ئۇنسۇرلارنىڭ ئاغدۇرمىچىلىق، بۇزغۇنچىلىق ۋە ھەر خىل جىنايى ئىشلار جىنايى ھەرىكەتلىرىگە قاتتىق زەربە بېرىپ، جەمئىيەت ئامانلىقىنى ھەر تەرەپلىمە تۇرغۇزۇشتىكى تۇرلۇك تەدبىرلەرنى ئەستايىدىل ئەمەلىيلەشتۇرۇپ، جەمئىيەت ئامانلىقىنىڭ يەنمۇ كۆرۈنەرلىك ياخشىلىنىشىنى تىرىشىپ قولغا كەلتۈرۈش كېرەك.

بىخەتەرلىك ئىگىنى يەنمۇ ئۈستۇرۈپ، بىخەتەر ئىشلەپچىقىرىشقا دائىر قائىدە - تۈزۈملەرنى تۇرغۇزۇپ ۋە مۇكەممەللەشتۇرۇپ، ئېنىق بولغان بىخەتەر ئىشلەپچىقىرىش مەسئۇلىيەت تۈزۈمىنى ئورنىتىپ، تۇرلۇك ئالدىنى ئېلىش تەدبىرلىرىنى ئەمەلىيلەشتۇرۇپ، دائىملىق بىخەتەرلىك تەكشۈرۈشنى كۈچەيتىش لازىم. چوڭ، ئېغىر ۋەقەلەرنىڭ يۈز بېرىشىنى قەتئىي توسۇش كېرەك.

قىممىتى 17 مىليارد 700 مىليون يۈەنگە يېتىپ، ئالدىنقى يىلدىكىدىن %8) ئاشتى؛ ئېلىنغان ئاشلىق 6 مىليون 661 مىڭ 700 تونىنا بولۇپ، ئالدىنقى يىلدىكىدىن %7.5 كېمەيگەندىن سىرت، باشقىلىرى خېلى زور دەرىجىدە ئاشتى. ئېلىنغان پاختا 825 مىڭ تونىنغا يېتىپ، ئالدىنقى يىلدىكىدىن %21.3 ئاشتى، ئېلىنغان ئومۇمىي پاختا، بىرلىك مەھسۇلاتى ۋە كىشى بېشىغا توغرا كېلىدىغان مىقدارىدا تارىختىكى ئەڭ يۇقىرى سەۋىيە يارىتىلدى؛ ئېلىنغان ياغلىق دان 507 مىڭ 600 تونىنغا يېتىپ، %37.1 ئاشتى؛ قىزىلچا 2 مىليون 992 مىڭ 400 تونىنغا يېتىپ، %26.3 ئاشتى؛ چارۋىنىڭ يىل ئاخىرىدىكى سانى 35 مىليون 990 مىڭ تۇياقتا يېتىپ، %2.4 ئاشتى؛ گۆش 428 مىڭ 100 تونىنغا يېتىپ، %11.8 ئاشتى؛ بەرپا قىلىنغان ئورمان كۆلىمى 1 مىليون 6000 موغا يەتتى. يېزا - بازار كارخانىلىرى تېز سۈرئەتتە تەرەققىي قىلىپ، يىللىق ئومۇمىي مەھسۇلات قىممىتى 10 مىليارد يۈەنلىك ئۆتكەلنى بۆسۈپ ئۆتۈپ، 10 مىليارد 200 مىليون يۈەنگە يېتىپ، %54.2 ئاشتى؛ ساپ پايدىسى 677 مىليون يۈەنگە يېتىپ، %19.7 ئاشتى؛ تاپشۇرۇلغان باج سوممىسى 422 مىليون يۈەنگە يېتىپ، %36.4 ئاشتى. دېھقان، چارۋىچىلارنىڭ كىرىمى زور دەرىجىدە ئاشتى، كىشى بېشىغا توغرا كېلىدىغان يىللىق ساپ كىرىم 935.5 يۈەنگە يېتىپ، ئالدىنقى يىلدىكىدىن 157.5 يۈەن ئاشتى. باھا ئامىلىنى چىقىرىۋەتكەندە %55 ئاشتى.

2. سانائەت - قاتناش ئىشلەپچىقىرىشىدا داۋاملىق ئېشىش هالىتى ساقلاپ قېلىنىدى

ئاپتونوم رايونىمىزنىڭ سانائەت ئومۇمىي مەھسۇلات قىممىتى 58 مىليارد 383 مىليون يۈەنگە يېتىپ، ئالدىنقى يىلدىكىدىن %9.9 (سانائەتنىڭ ئاشقان قىممىتى 19 مىليارد 769 مىليون يۈەنگە يېتىپ، %8.9) ئاشتى، بۇنىڭ ئىچىدە يېنىك سانائەت %11.8، ئېغىر سانائەت %8.1 ئاشتى. ئىقتىسادىي تىپلار بويىچە ئايرىغاندا، دۆلەت كارخانىلىرىنىڭكى %7.3، كوللېكتىپ كارخانىلىرىنىڭكى %9، باشقا ئىقتىسادىي تىپلارنىڭكى %63.6 ئاشتى. تەۋەلىك مۇناسىۋىتى بويىچە ئايرىغاندا، مەركەزگە قاراشلىق كارخانىلارنىڭكى %2.3، ئاپتونوم رايونغا قاراشلىق كارخانىلارنىڭكى %21.8، ۋىلايەت، ئوبلاست، شەھەرلەرگە قاراشلىق كارخانىلارنىڭكى %8.8، بىڭتۈەن كارخانىلىرىنىڭكى %7.6 ئاشتى. 190 يېڭى مەھسۇلات يارىتىلدى، 20 خىل يېڭى تېخنىكا كېڭەيتىلدى، 25 خىل مەھسۇلات ئاپتونوم رايون بويىچە داڭلىق مەھسۇلات بېكىتىلدى. قاتناش - ترانسپورت ۋە پوچتا - تېلېگراف ئىشلىرىنىڭ تەرەققىياتى بىر قەدەر تېز بولدى، تۆمۈر يولدا توشۇلغان يۈك 21 مىليون 602 مىڭ تونىنغا يېتىپ، ئالدىنقى يىلدىكىدىن %7 ئاشتى؛ تاشيولدا توشۇلغان يۈك 356 مىليون تونىنغا يېتىپ، ئالدىنقى يىلدىكىدىن %1.4 ئاشتى؛ خەلق ئاۋىئاتسىيىسىدە توشۇلغان يولۇچى سانى ۋە مۇساپە ئۇزۇنلۇقى 2 مىليارد 500 مىليون ئادەم/كىلومېتىرغا يېتىپ، %19 ئاشتى؛ پوچتا - تېلېگراف كەسىپىنىڭ ئومۇمىي تىجارەت سوممىسى 575 مىليون يۈەنگە يېتىپ، %44.8 ئاشتى.

3. ئۇل كەسىپ، ئۇل مۇئەسسەسىلەر قۇرۇلۇشى كۈچەيتىلدى

مۇشۇ بىر يىلدا جەمئىيەت بويىچە تۇراقلىق مۇلۇككە سېلىنغان يىللىق مەبلەغ 29 مىليارد 904 مىليون يۈەنگە يېتىپ، ئالدىنقى يىلدىكىدىن %20.4 ئاشتى، بۇنىڭ ئىچىدە يەرلىك ئورۇنلارنىڭ قۇرۇلۇشىغا سېلىنغان مەبلەغ 11 مىليارد 383 مىليون يۈەن بولۇپ، ئالدىنقى يىلدىكىدىن %17.9 ئاشتى. جەمئىيەت بويىچە تۇراقلىق مۇلۇككە سېلىنغان مەبلەغ ئىچىدە دۆلەت ئىلكىدىكى ئورۇنلارنىڭ 25 مىليارد 795 مىليون يۈەن بولۇپ، ئالدىنقى يىلدىكىدىن %20.7 ئاشتى، بۇنىڭ ئىچىدە ئاساسىي قۇرۇلۇشقا سېلىنغىنى 18 مىليارد 178 مىليون يۈەن بولۇپ، %25.5 ئاشتى، يېڭىلاش، ئۆزگەرتىشكە سېلىنغىنى 4 مىليارد 245 مىليون يۈەن بولۇپ، %13.5 ئاشتى.

ئاپتونوم رايونىمىزنىڭ 28 نۆۋەتلىك قۇرۇلۇشى ئوڭۇشلۇق ئېلىپ بېرىلىۋاتىدۇ، ئىشلەپچىقىرىشقا كىرىشتۇرۇلىدىغان يەتتە قۇرۇلۇش ۋە يەككە تۇر بويىچە ئىشلەپچىقىرىشقا كىرىشتۇرۇلىدىغان ئالتە قۇرۇلۇش ئىچىدە ئاشى ئالتۇن كېنىدىن باشقىلىرى ۋاقتىدا پۈتتۈرۈلدى، بۇنىڭ ئىچىدە «1. ئاۋغۇست» پولات - تۆمۈر زاۋۇتىنىڭ ئۆزگەرتىش، كېڭەيتىش قۇرۇلۇشى ئاساسىي جەھەتتىن پۈتتى، ماناس ئېلېكتر ئىستانسىسى 2 - قارارلىق كېڭەيتىش قۇرۇلۇشىنىڭ 5 -، 6 - گېنېراتور گۇرۇپپىسى تورغا ئۇلىنىپ، توك تارقىتىشقا باشلىدى، چۆچەك ئايرودرومى تولۇق پۈتۈپ، ئۇچۇش سىنىقى قىلىندى، ئۈرۈمچى «نۇر» كوچىسىنىڭ بىر تۇتاش پار بېرىش قۇرۇلۇشى پۈتۈپ ئىشقا كىرىشتى، مەكتتىكى يەكەن دەريالىق كۆۋرۈكى ئوڭۇشلۇق پۈتۈپ، قاتناش باشلاندى. بولۇپمۇ لەنجۇ - شىنجاڭ تۆمۈر يولى قوش لىنىيە قۇرۇلۇشىنىڭ مۇددەتتىن بۇرۇن پۈتكەنلىكى ۋە شىمەن - لەنجۇ - ئۈرۈمچى ئۆپتىكىلىق كابېل خەۋەرلىشىش قۇرۇلۇشىنىڭ ئوڭۇشلۇق پۈتكەنلىكى ئاپتونوم رايونىمىزنىڭ مەبلەغ سېلىش مۇھىتىنى ياخشىلاش ۋە ئىقتىسادىي تەرەققىياتىنى ئىلگىرى سۈرۈشتە مۇھىم رول ئويناپىدۇ. نۆۋەتلىك تۇرلەردە 250 مىڭ كىلوۋاتلىق گېنېراتور، 25 × 5 تونىنا/سائەت پار بېرىش، 2 مىليون 970 مىڭ تونىنا نېفىت ئېلىش، 150 مىڭ

تونىنا پولات تاۋلاش، 90 مىڭ تۇرمۇش پاختا يىپ ئىگىرىش، 8000 تاللىق يەل بىلەن يىپ ئىگىرىش ئىقتىدارى قوشۇلدى، 473 كىلومېتر ئۇزۇنلۇقتىكى قوش لىنىيىلىك تۆمۈر يولدا پويىز قاتنىدى، ئۇزۇن يوللۇق ئالاقە ئوپتىكىلىق كابېلى 7.866 كىلومېتر ئۇزارتىلدى.

4. مالىيە كىرىمى كۆپەيدى، پۈل مۇئامىلە ۋەزىيىتى ئاساسىي جەھەتتىن مۇقىملاشتۇرۇلدى

دۆلەتنىڭ بىر تۇتاش ئورۇنلاشتۇرۇشىغا ئاساسەن، ئاپتونوم رايونىمىزدا باج ئايرىش تۈزۈمى ئاساسىدىكى مالىيە تۈزۈلمىسى يۈلتۈزدىن باشلاپ يولغا قويۇلدى. مالىيە كىرىمىدە يىل بېشىدىكى خام چوتنىڭ 3.110 پىرسەنتى ئورۇندىلىپ، كىرىم ئالدىنقى يىلدىكىدىن 453 مىليون يۈەن كۆپەيدى. سىياسەت خاراكتېرلىك چىقىم بىر قەدەر كۆپ ئاشقان، مالىيەنىڭ بەرداشلىق بېرىشى تەس بولۇۋاتقان ئەھۋالدا، خىلمۇ خىل تەدبىرلەر قوللىنىلىپ، تۈرلۈك ئىشلىرىمىزنىڭ نورمال ئىلىپ بېرىلىشىغا ئاساسىي جەھەتتىن كاپالەتلىك قىلىندى.

پۈل مۇئامىلە تۈزۈلمە ئىسلاھاتى ئوڭۇشلۇق ئىلىپ بېرىلدى، بانكا ئامانەت قالدۇقى ۋە قەرز قالدۇقى زور دەرىجىدە ئاشتى. يىل ئاخىرىدا شەھەر - يېزا ئاھالىسىنىڭ ئامانەت پۈل قالدۇقى 34 مىليارد 770 مىليون يۈەنگە يېتىپ، ئالدىنقى يىلنىڭ ئاخىرىدىكىدىن 10 مىليارد 363 مىليون يۈەن كۆپەيدى، بانكىنىڭ تۈرلۈك قەرز پۈل قالدۇقى 63 مىليارد 232 مىليون يۈەنگە يېتىپ، ئالدىنقى يىلنىڭ ئاخىرىدىكىدىن 12 مىليارد 627 مىليون يۈەن ئاشتى.

5. ئىشكىنى سىرتقا ئېچىۋېتىشتە ياخشى ۋەزىيەت ساقلاپ قېلىندى

يىل بېشىدا بېكىتىلگەن تاشقى سودا ئىمپورت - ئېكسپورت مومىمىنى 1 مىليارد ئامېرىكا دوللىرىدىن ئاشۇرۇش نىشانىغا يەتتۇق. بۇنىڭ ئىچىدە ئادەتتىكى سودىنىڭ ئىمپورت - ئېكسپورت ئومۇمىي سوممىسى 434 مىليون ئامېرىكا دوللىرىغا يېتىپ، ئالدىنقى يىلدىكىدىن 45.4% ئاشتى، بولۇپمۇ ئېكسپورت قىلىنغان پاختىنىڭ مۇنبىتى ۋە مىقدارى ئۆتكەن يىللاردىكىدىن ئېشىپ كەتتى؛ ئۆچ خىل مەبلەغ كارخانىلىرىنىڭ ئىمپورت - ئېكسپورت سوممىسى 76 مىليون ئامېرىكا دوللىرىغا يېتىپ، 1.1 ھەسسە ئاشتى؛ مال ئالماشتۇرۇش سودىسىدىكى ئىمپورت - ئېكسپورت سوممىسى 513 مىليون ئامېرىكا دوللىرى بولۇپ، 11.2% ئۆزگەردى. سودىگەر چاقىرىش، مەبلەغ كىرگۈزۈش جەھەتتە كۆرۈنەرلىك ئۈنۈم ھاسىل قىلىندى، 1994 - يىللىق ئۇرۇمچى كېڭىشىش يىغىنى مۇڭدىپىقىيەتلىك ئۆتكۈزۈلدى. چەت ئەل سودىگەرلىرى مەبلەغ سالىدىغان توختامدىن 157 سى ئىمزالاندى، ئاپتونوم رايونىمىز بويىچە ئەمەلىي پايدىلىنىلغان ئاشقى مەبلەغ 141 مىليون ئامېرىكا دوللىرى بولۇپ، ئالدىنقى يىلدىكىدىن 26.1% ئاشتى. باشقا ئۆلكە، شەھەرلەردىن كەلتۈرۈلگەن ئەمەلىي مەبلەغ 669 مىليون يۈەن بولۇپ، ئالدىنقى يىلدىكىدىن 27.2% ئاشتى، ئىچكى جەھەتتە بىرلەشكەن 936 ھەمكارلىق تۈرى جىددىي يولغا قويۇلماقتا. ئۇرۇمچى ئىقتىساد - تېخنىكا تەرەققىيات رايونى دۆلەت دەرىجىلىك تەرەققىيات رايونى بولۇپ قالدى، تۈرلۈك ئېتىبار بېرىش سىياسەتلىرى يەنمۇ ئەمەلىيلەشتۈرۈلدى ۋە مۇكەممەللەشتۈرۈلدى. باشقا تەرەققىيات رايونلىرى، ھەمكارلىق رايونلىرى ۋە چېگرا ئېغىزلىرى قۇرۇلۇشى يەنمۇ كۈچەيتىلدى.

6. ئىقتىسادىي پائالىيەتلەرنى ماكرو جەھەتتىن تەڭشەش كۈچەيتىلدى

بۇلتۇر مالىيە، باج، پۈل مۇئامىلە، مەبلەغ سېلىش، تاشقى پېرېۋوت، تاشقى سودا، باھا تۈزۈلمىسى، شۇنىڭدەك ئوبوروت ساھەسى ۋە كارخانا تۈزۈمى جەھەتلەردىكى ئىسلاھات تەدبىرلىرى ئوڭۇشلۇق يولغا قويۇلۇپ، سوتسىيالىستىك بازار ئىگىلىكى تۈزۈلمىسىنى بەرپا قىلىشتا ھەل قىلغۇچ قەدەم باستۇق. دۆلەتنىڭ بىر تۇتاش سىياسىتىگە ئاساسەن، پاختا سېتىۋېلىش - سېتىش خىزمىتى قاتتىق باشقۇرۇلۇپ، پاختىنىڭ تامامەن دۆلەت ئىلكىدە بولۇشىغا كاپالەتلىك قىلىندى. شۇنىڭ بىلەن بىللە، ئاپتونوم رايونىمىزدىكى مۇھىم تاۋارلاردا تەمىنات بىلەن تەلەپنى تەڭپۇڭلاشتۇرۇش ئۇچۇن، ئاپتونوم رايونىمىزنىڭ ئەمەلىيىتىگە بىرلەشتۈرۈپ، ئاشلىق، ياغ، خىمىيىۋى ئوغۇت، دېھقانچىلىق دورىسى، سۇلياۋ يوپۇق، دىزىلىن قاتارلىق دېھقانچىلىق مەھسۇلاتلىرى ۋە يېزا ئىگىلىك ئىشلەپچىقىرىش ۋاستىلىرىگە دائىر سېتىۋېلىش، تەمىنلەش ۋە باھا جەھەتتە بىر قاتار باشقۇرۇش تەدبىرلىرىنى تۈزدۇق ھەمدە «پاختا ئارقىلىق ئاشلىقنى تولۇقلاش»، «پاختا ئارقىلىق خىمىيىۋى ئوغۇتنى تولۇقلاش» چارىسىنى قوللىنىپ، ئاشلىق ۋە يېزا ئىگىلىك ئىشلەپچىقىرىش ۋاستىلىرىنىڭ باھاسىنى مۇقىملاشتۇردۇق. پۈل پاخالىلىقىنى تىزگىنلەش ئۈچۈن، گوۋۇيۈەننىڭ تەلىپىگە ئاساسەن، مەبلەغ باشقۇرۇشنى كۈچەيتىش، ئىستېمال فوندىنى تىزگىنلەش، تەمىناتنى كۆپەيتىش، ئوبوروت تەرتىپىنى ياخشىلاش، بازار باھاسىنى باشقۇرۇشنى كۈچەيتىش خىزمەتلىرىنىڭ سالمىقىنى ئاشۇردۇق، بۇلار مال باھاسىنى تۇرمۇزلاشتا ئىجابىي رول ئوينىدى.

7. يەن - تېخنىكا، ماشارىپ، مەدەنىيەت، سەھىيە، تەنتەربىيە ئىشلىرى ئومۇميۈزلۈك تەرەققىي قىلدى

بۇلتۇر 296 تۈر بويىچە زور يەن - تېخنىكا مۇژەپپەقىيىتى قولغا كەلتۈرۈلدى، بۇنىڭدىن 11 تۈر دۆلەت دەرىجىلىك يەن - تېخنىكا مۇكاپاتىغا ئېرىشتى، 124 تۈر ئاپتونوم رايونلۇق يەن - تېخنىكا تەرەققىياتى مۇكاپاتىغا ئېرىشتى. ماشارىپ ئىشلىرى يەنمۇ تەرەققىي قىلدى. ئاساسىي ماشارىپتا يېڭى يۈكسىلىش ھاسىل قىلىندى، ئالىي ماشارىپ، كەسپىي ماشارىپ، چوڭلار ماشارىپى كۆچەيتىلدى. ئادەتتىكى ئالىي مەكتەپلەردىكى ئوقۇغۇچى 43 مىڭ 300 گە، ئوقۇش پۈتتۈرگەن ئوقۇغۇچى 7645 كە يەتتى، چوڭلار ئالىي ماشارىپىدىكى ئوقۇغۇچى 50 مىڭ 700 گە، ئوقۇش پۈتتۈرگەنلەر 10 مىڭ 218 گە يەتتى. سەھىيە ئىشلىرى بىر قەدەر تېز تەرەققىي قىلدى. يېزا - بازار شىپاخانىلىرى قۇرۇلۇشى ئوڭۇشلۇق بولدى، يېزىلارنىڭ تىببىي داۋالاش - ساقلىقنى ساقلاش شارائىتى ياخشىلاندى. باشلانغۇچ ساقلىقنى ساقلاش، سالامەتلىك ئاسراش، يۇقۇملۇق كېسەللىكنىڭ ئالدىنى ئېلىش ۋە دورا بازارلىرىنى باشقۇرۇش خىزمىتىگە ئەھمىيەت بېرىلدى. تەنتەربىيە ئىشلىرىدا كۆرۈنەرلىك نەتىجە يارىتىلدى. ئۇچ تەنھەرىكەتچى دۇنيا بويىچە چېمپىيونلۇققا، بىر تەنھەرىكەتچى ئاسىيا تەنھەرىكەت يىغىنىدا چېمپىيونلۇققا، بىر تەنھەرىكەتچى 2 - لىككە ئېرىشتى. تەنھەرىكەتچىلىرىمىز يىراق شەرق، جەنۇبىي تىنچ ئوكيان رايونى مېيىپلار تەنھەرىكەت يىغىنىدىنمۇ نەتىجىگە ئېرىشتى. ئاممۇي تەنتەربىيە پائالىيەتلىرى جۇش ئۇرۇپ راۋاجلاندى. ئاپتونوم رايونلۇق 3 - نۆۋەتلىك ئاز سانلىق مىللەتلەر تەنھەرىكەت يىغىنى مۇژەپپەقىيەتلىك ئۆتكۈزۈلدى. مەدەنىيەت - مەئىئەت ئىشلىرى تېخمۇ گۈللەندى، مەدەنىيەت بازارلىرىنى باشقۇرۇش خىزمىتى يەنمۇ كۆچەيتىلدى، رادىئو، كىنو، تېلېۋىزىيە، ئاخبارات، نەشرىيات ئىشلىرى داۋاملىق تەرەققىي قىلدى. پىلانلىق پەرزەنت كۆرۈش، مۇھىت ئاسراش، خەلق ئىشلىرى، ئەدلىيە خىزمەتلىرىدە يېڭى نەتىجىلەر قولغا كەلتۈرۈلدى.

8. ئىجتىمائىي تەرتىپ مۇقىم بولدى

ھەر دەرىجىلىك ھۆكۈمەتلەر مۇقىملىق ھەممىدىن ئۈستۈن تۇرىدۇ، دېگەن ئىدىيىدە باشتىن ئاخىر چىڭ تۇرۇپ، ئىسلاھات، تەرەققىيات بىلەن مۇقىملىقنىڭ مۇناسىۋىتىنى توغرا بىر تەرەپ قىلدى؛ ۋەتەنپەرۋەرلىك، كوللېكتىپچىلىق، سوتسىيالىزم يادرو قىلىنغان ئىدىيە - ئەخلاق تەربىيىسىنى كۈچەيتىپ، مىللەتلەر ئىتتىپاقلىقى تەربىيىسى ۋە مىللەتلەر ئىتتىپاقلىقى، تەرەققىياتى پائالىيىتىنى قانات يايدۇرۇشتا چىڭ تۇرۇپ، ھەر خىل مەخسۇس كۈرەشلەرنى زور كۈچ بىلەن قانات يايدۇرۇپ، ھەر تەرەپلىمە تۈزەش تەدبىرلىرىنى ئۈزلۈكسىز كۈچەيتىپ ۋە ئەمەلىيلەشتۈرۈپ، جەمئىيەت ئامانلىقىنى ئۈنۈملۈك قوغدىدى؛ قانۇنچىلىق قۇرۇلۇشىنى يەنمۇ كۈچەيتتى. بۇلتۇر ئاپتونوم رايونلۇق خەلق ھۆكۈمىتى خەلق قۇرۇلتىيىغا ۋە ئۇنىڭ دائىمىي كومىتېتىغا يەرلىك قانۇن - نىزام لايىھىسىدىن 15 نى سۇندى، بۇنىڭ ئۇنى قاراپ چىقىپ ماقۇللاندى ھەمدە ئېلان قىلىنىپ يولغا قويۇلدى، ھۆكۈمەت ئېلان قىلغان ۋە تارماقلار ھۆكۈمەتنىڭ تەستىقى بىلەن ئېلان قىلغان مەمۇرىي قائىدە - نىزاملار 26 بولۇپ، بۇلار بازارنى ۋە ئىجتىمائىي پائالىيەتنى قېلىپلاشتۇرۇش، ئىقتىسادىي ۋە ئىجتىمائىي ئىشلارنى ساغلام تەرەققىي قىلدۇرۇشتا زور رول ئوينىدى.

ھەر دەرىجىلىك خەلق ھۆكۈمەتلىرى خەلقنىڭ تۇرمۇشىغا كۆڭۈل بۆلۈش، ئاممىنىڭ ئەمەلىي قىيىنچىلىقىنى ھەل قىلىش، ئاممىغا ئەمەلىي ئىش ۋە ياخشى ئىش قىلىپ بېرىشنى مۇھىم ئىش قاتاردا تۇتتى، يېزىلارنىڭ سۇنى ياخشىلاش قۇرۇلۇشى ئارقىلىق 250 مىڭ ئادەمنىڭ ۋە 500 مىڭ تۇياق چارۋا مالنىڭ ئىچىدىغان سۈيىنى ھەل قىلدى. 83 يېزا - بازار شىپاخانىسىنى سېلىش ۋە 66 يېزا - بازار شىپاخانىسىنى ئۆزگەرتىپ سېلىش نىشانى ئاساسىي جەھەتتىن ئىشقا ئاشتى. 1994 - يىلىنىڭ ئاخىرغىچە 423 يېزا - بازار شىپاخانىسى پۈتۈپ ئىشقا سېلىندى. توك يوق ناھىيىلەرنىڭ توك مەسلىسىنى ھەل قىلىش خىزمىتى ئوڭۇشلۇق كېتىۋاتىدۇ. جايلار قىيىن ئەھۋالدا قالغان كارخانىلاردىكى ئىشچى - خىزمەتچىلەرنىڭ ۋە كىرىمى تۆۋەن ئىشچى - خىزمەتچىلەرنىڭ تۇرمۇشىغا ئومۇميۈزلۈك ئەھمىيەت بەردى، شەھەر - بازار ئاھالىلىرىنىڭ تۇرمۇشى ياخشىلاندى. شەھەر - بازار ئاھالىلىرىنىڭ ئوتتۇرىچە تۇرمۇش پۇلى كىرىمى 2869 يۈەنگە يېتىپ، ئالدىنقى يىلدىكىدىن 654 يۈەن كۆپەيدى، مال باھاسىتىنىڭ ئۆرلەش ئامىلىنى چىقىرىۋەتكەندىمۇ %4.1 كۆپەيدى.

ئۆتكەن بىر يىلدا شىنجاڭ ئىشلەپچىقىرىش - قۇرۇلۇش بىنكىتۈەتى ئىسلاھات ئېلىپ بېرىش، ئىشىكنى سىرتقا ئېچىۋېتىشتە چىڭ تۇرۇپ، بىنكىتۈەتنىڭ ئەينى ۋاقىتتىكى ئىگىلىك يارىتىش روھىنى داۋاملىق جارى قىلدۇرۇپ، ئىلگىرىلەش داۋامىدىكى قىيىنچىلىقلارنى يېڭىپ، سوتسىيالىستىك بازار ئىگىلىكىنى تەرىشىپ راۋاجلاندۇرۇپ، ئىقتىسادىي قۇرۇلۇشتا ۋە تۇرلۇك ئىشلاردا يېڭى نەتىجىلەرنى قولغا كەلتۈرۈپ، ئاپتونوم رايونىمىزنىڭ ئىسلاھات، تەرەققىيات ۋە مۇقىملىق ئىشلىرىدا مۇھىم رول ئوينىدى.

جۇڭگو خەلق ئازادلىق ئارمىيىسىنىڭ شىنجاڭدا تۇرۇشلۇق قىسىملىرى ۋە قوراللىق ساقچى قىسىملار خەلق ئارمىيىسىنىڭ

شەرەپلىك ئەنئەنىسىنى جارى قىلدۇرۇپ، ئۆز ئىسلاھاتى ۋە قۇرۇلۇشىنى قەتئىي داۋاملاشتۇرۇش بىلەن بىللە، يەرلىك ئورۇنلارنىڭ ئۇقتىسلىق قۇرۇلۇشى، ئاپەتكە تاقابىل تۇرۇش - خەتەردىن قۇتقۇزۇش ۋە ئامراتلارنى يۆلەش خىزمىتىگە تەشەببۇسكارلىق بىلەن مەدەت بېرىپ ۋە ئارىلىشىپ، ماۋارىپ، مەدەنىيەت ئىشلىرىغا كۆڭۈل بۆلۈپ ۋە مەدەت بېرىپ، شىنجاڭنىڭ تىنچ - ئىتتىپاقلىقى ۋە ئىقتىسادىي تەرەققىياتى ئۈچۈن يېڭى تۆھپە قوشۇپ، ھەر مىللەت خەلقىنىڭ يۈكسەك دەرىجىدە مەدھىيىلىشىگە ۋە ئىززەت-ھۆرمىتىگە مۇيەسسەر بولدى.

1994 - يىلى ۋەزىيەت ياخشى بولدى، نەتىجىلىرىمىز ئاساسىي ئورۇندا تۇرىدۇ، بولۇپمۇ ئىقتىسادىي تۇرمۇشتا زىددىيەت كۆپلەپ يۈز بەرگەن، قىيىنچىلىق بىر قەدەر زور بولغان ئەھۋالدا بۇ نەتىجىلەرنى قولغا كەلتۈرۈشىمىز ئاسانغا توختىمىدى. نەتىجىلەرنى تولۇق مۇئەييەنلەشتۈرۈش بىلەن بىللە، ھۆكۈمەت خىزمىتىدە بەزى كەمچىلىك ۋە يېتەرسىزلىكلەرنىڭ بارلىقىنى، شۇنىڭدەك ئىلگىرىلەش يولىدا يەنە نۇرغۇن قىيىنچىلىق ۋە زىددىيەتلەرگە دۇچ كەلگەنلىكىمىزنى، بۇلارنىڭ بەزىلىرىنىڭ ئىنتايىن گەۋدىلىك ئىكەنلىكىنى سەگەكلىك بىلەن كۆرۈشىمىز كېرەك، بۇلار، ئاساسلىقى، تۆۋەندىكى بىر قانچە جەھەتتە ئىپادىلىنىۋاتىدۇ:

بىرىنچى، مال باھاسى ئۆرلەپ، پۇل پاخاللىقى ئېغىرلاشتى. بۇلتۇر ئاپتونوم رايونىمىزدا مال باھاسى يۇقىرى خاندىن چۈشمەي كەلدى، تاۋارلارنىڭ پارچە سېتىلىش باھاسىنىڭ يىللىق ئومۇمىي سەۋىيىسى %25.7 ئۆرلىدى، بولۇپمۇ شەھەر - يېزا خەلقىنىڭ تۇرمۇشى بىلەن زىچ مۇناسىۋەتلىك بولغان ئاشلىق، ياغ، گۆش، تۇخۇم، كۆكتات قاتارلىق ئاساسلىق ۋە قوشۇمچە يېمەكلىكلەرنىڭ باھاسى بەكرەك ئۆرلىدى، سانائەت ئىستېمال بۇيۇملىرىنىڭ ۋە يېزا ئىگىلىك ئىشلەپچىقىرىش ۋاستىلىرىنىڭ باھاسىمۇ تەڭلا ئۆرلىدى، مال باھاسىنىڭ 25.7 پىرسەنتلىك رەقەم ئۆرلەش دەرىجىسى ئىچىدە ئالدىنقى يىلنىڭ قالدۇق تەسىرى 8.4 پىرسەنتلىك رەقەمنى، دۆلەتنىڭ باھا تەڭشىش ياكى سىياسەت خاراكتېرلىك يېڭى باھا ئۆرلەش ئامىلى 11.6 پىرسەنتلىك رەقەمنى، قويۇۋېتىلگەن ئاۋارلار باھاسىنىڭ ستېخىيىلىك ئۆرلىشى 5.7 پىرسەنتلىك رەقەمنى ئىگىلەيدۇ.

ئىككىنچى، سانائەت ئىشلەپچىقىرىشىنىڭ پىلان - كۆرسەتكۈچلىرى ئورۇندالمىدى، ئۈنۈمى يۇقىرى بولمىدى. بۇنىڭدىكى ئاساسىي سەۋەب شۇكى، بىرىنچىدىن، كارخانىلارنىڭ ئوسكۇنىلىرى ۋە تېخنىكىسى كونا بولۇپ، تېخنىكا ئۆزگەرتىش ئىشىغا يېتەرلىك مەبلەغ سېلىنمىدى، تارىخىي قەرز ۋە ئىجتىمائىي سېلىق بەك ئېغىر بولۇۋاتىدۇ. ئىككىنچىدىن، كەسىپ قۇرۇلمىسى ۋە مەھسۇلات قۇرۇلمىسىنى تەڭشەش ئاستا بولدى، مۇلۇكچىلىك قۇرۇلمىسى دېگەندەك مۇۋاپىق بولمىدى. ئۈچىنچىدىن، ئىسلاھات ئارقىدا قالدى، ھۆكۈمەت فۇنكسىيەسىنىڭ ئۆزگەرتىلىشى ئاستا، كارخانىلارنىڭ ھاياتىي كۈچى كەمچىل بولدى، كارخانىلارنىڭ ئىچكى ئىگىلىك باشقۇرۇشى ياخشى بولمىدى، خىزمەتلەر ۋاقتىدا ئىشلەنمىدى. تۆتىنچىدىن، كارخانىلارنىڭ تۇراقسىز مەبلىغى بەك قىس بولدى، ئىشلىتىش ئۈنۈمىمۇ تۆۋەن بولدى. بەشىنچىدىن، نېفىت ۋە چەككىلەنگەن ماي پوتۇن مەملىكەتنىڭ چوڭ بازارلىرىنىڭ تەسىرىگە ئۇچرىغاچقا، مەركەز كارخانىلىرىنىڭ ئېشىش سۈرئىتى ئالدىنقى يىلدىكىدىن 15 پىرسەنتلىك رەقەم تۆۋەن بولدى، مەركەز كارخانىلىرىنىڭ سانائەت ئومۇمىي قىممىتى ئاپتونوم رايونىمىز سانائەت ئومۇمىي مەھسۇلات قىممىتىنىڭ 26 پىرسەنتىنى ئىگىلىگەن نىسبەت بويىچە ھېسابلىغاندا، ئۇنىڭ ئاپتونوم رايونىمىز سانائىتىنىڭ تەرەققىياتىغا تەسىر كۆرسىتىدىغان قىسمى سەل كەم تۆت پىرسەنتلىك رەقەم بولدى.

ئۈچىنچى، مالىيەدە يوچۇق چوڭ بولغاچقا، مەبلەغ ئورۇنلاشتۇرۇش تەس بولدى. 1994 - يىلى ئاپتونوم رايونىمىزنىڭ مالىيە كىرىمى يىل بېشىدىكى خام چوتتىكىدىن 252 مىليون يۈەن ئارتۇق بولدى، يەنى ئالدىنقى يىلدىكىدىن، ئەيلىنىتە، 453 مىليون يۈەن ئارتۇق كىرىم قىلىندى، شۇنداقتىمۇ مۇتلەق چىقىم كۆپىيىپ كەتكەچكە، ئىش ھەققى تەڭشەش ۋە ئادەم كۆپىيىش قاتارلىق نورمال چىقىملار ئۈچۈنلا 900 مىليون يۈەندىن ئارتۇق پۇل چىقىم قىلىندى، كىرىم بىلەن چىقىمنى بالانس قىلغاندا، مالىيەدىكى يوچۇق 700 مىليون يۈەن بولدى، بۇنىڭغا ئۆتكەن يىللاردىكى ھېسابتا تۇرۇپ قالغان 800 مىليون يۈەن قىزىل رەقەمنى قوشقاندا، بۇلتۇر يىل ئاخىرىدىكى ئومۇمىي يوچۇق 1 مىليارد 500 مىليون يۈەنگە يەتتى. جايلار ئىش ھەققى تارقىتىشقا كاپالەتلىك قىلىش ئۈچۈن، مەخسۇس مەبلەغنى ئوخشاش بولمىغان دەرىجىدە ئىگىلىۋېلىپ، ئىشلەپچىقىرىش ۋە قۇرۇلۇشقا ئېغىر تەسىر يەتكۈزدى.

تۆتىنچى، يېزا ئىگىلىكىنىڭ ئاساسى ئاجىز، تەرەققىيات ئىمكانىيىتى يېتەرلىك ئەمەس. دېھقانلارنىڭ ئاشلىق تېرىش ئاكتىپلىقى ۋە ئاشلىق ئىشلەپچىقىرىش تۆۋەنلەپ كېتىش ئەھۋالى كۆرۈلدى، يېزىلاردىكى ئامراتلارنىڭ دائىرىسى كېڭەيدى، ئامراتلارنى يۆلەش ۋەزىپىسىمۇ مۇشكۈللەشتى.

ئۈنىڭدىن باشقا، قارامايدا يۈز بەرگەن «8 - دېكابر» پەۋقۇلئاددە چوڭ ئوت ئاپىتى قارامايدا شەھىرىنىڭ بىخەتەرلىك خىزمىتىدە ساقلانغان مەسىلىلەرنى ئاشكارىلاپلا قالماستىن، بەلكى ئاپتونوم رايونىمىز بويىچە بىخەتەرلىك خىزمىتىنىڭ چاك تۆتۈلمىغانلىقىنى ئاشكارىلىدى، ئىدىيە، ئىستىل ۋە خىزمەتلىرىمىزنىڭ سوتسىيالىستىك بازار ئىگىلىكىنى تەرەققىي قىلدۇرۇش تەلىپىگە ئۇيغۇنلىشالمىغانلىقى، ئاز ساندىكى ھۆكۈمەت خادىملىرىدا ساقلانغان چېرىكلىك، شەكىلۋازلىق ۋە بيۇروكراتلىق ھۆكۈمەت بىلەن

خەلق ئامما سىنىڭ قويۇق مۇناسىۋىتىگە تەسىر يەتكۈزىدى.

1995 - يىللىق ئىقتىسادىي خىزمەتلەر

1995 - يىلى — 8 - ئاي يىللىق پىلانىنىڭ ئاخىرقى يىلى، شۇنداقلا 9 - ئەش يىللىق پىلان مەزگىلىگە قەدەم قويۇش ئۈچۈن زۆرۈر تەييارلىقلارنى قىلىدىغان بىر يىل.

ئاپتونوم رايونىمىز ئىقتىسادىي خىزمىتىنىڭ ئاساسىي پارتىيە 14 - قۇرۇلتىيى ۋە پارتىيە 14 - نۆۋەتلىك مەركىزىي كومىتېتى 3 - ، 4 - ئومۇمىي يىغىنلىرىنىڭ روھىنى قىلىپ، «پۈرسەتنى قولدىن بەرمەسلىك، ئىلاھاتنى چوڭقۇرلاشتۇرۇش، ئىشىكنى سىرتقا ئېچىۋېتىش دائىرىسىنى كېڭەيتىش، تەرەققىياتنى ئىلگىرى سۈرۈش، مۇقىملىقنى ساقلاش» قاتارلىق داۋاملىق تۇرغە ئىستايىدىل ئىزچىللاشتۇرۇپ، ئىلاھات، تەرەققىيات بىلەن مۇقىملىقنىڭ مۇناسىۋىتىنى ياخشى ئىگىلەپ، تۇرلۇك ئىلاھاتلارنى يەنىمۇ چوڭقۇرلاشتۇرۇش، ئىشىكنى سىرتقا ئېچىۋېتىش دائىرىسىنى تېخىمۇ كېڭەيتىش، بايلىق ئۈستۈنلۈكى ۋە جۇغراپىيىلىك ئۈستۈنلۈكنى تولۇق جارى قىلدۇرۇش، ئىقتىسادىي قۇرۇلمىنى ياخشىلاش، ئىقتىسادىي ئۈنۈمنى ئۆستۈرۈش، پۈل پاخاللىقىنى تىزگىنلەش، ئۇنۇملۇك تەمىناتنى ئاشۇرۇش، شۇ ئارقىلىق ئاپتونوم رايونىمىز بويىچە ئومۇمىي تەمىنات بىلەن ئومۇمىي تەلەپنى ئاساسەن تەڭپۇڭلاشتۇرۇشقا تىرىشىش ۋە 8 - ئەش يىللىق پىلانىنى ئومۇمىيۈزلۈك ئورۇنداپ، خەلق ئىگىلىكىنى ئۈدا، تېز ھەم ساغلام تەرەققىي قىلدۇرۇش، پەن - تېخنىكا، مائارىپ ۋە باشقا ئىجتىمائىي ئىشلارنى ئومۇمىيۈزلۈك يۈكسەلدۈرۈشتىن ئىبارەت. ئاپتونوم رايونىمىز خەلق ئىگىلىكىنىڭ 1995 - يىللىق ئاساسىي كۆرسەتكۈچلىرى تۆۋەندىكىچە: ئىچكى ئىشلەپچىقىرىش ئومۇمىي قىممىتى 46 مىليارد 560 مىليون يۈەن (1990 - يىلدىكى ئوزگەرمەس باھا بويىچە ھېسابلاندى، تۆۋەندىمۇ شۇنداق) بولۇپ، ئۆتكەن يىلدىكىدىن 11% ئاشۇرۇلىدۇ؛ سانائەتنىڭ ئومۇمىي مەھسۇلات قىممىتى 39 مىليارد 300 مىليون يۈەن بولۇپ، 10.1% ئاشۇرۇلىدۇ؛ يېزا ئىگىلىك ئومۇمىي مەھسۇلات قىممىتى 20 مىليارد 780 مىليون يۈەن بولۇپ، 5% ئاشۇرۇلىدۇ؛ جايلاردا جەمئىيەت بويىچە تۇراقلىق مۇلۇككە سېلىنمىدىغان مەبلەغ 13 مىليارد 980 مىليون يۈەن بولۇپ، 22.9% ئاشۇرۇلىدۇ؛ يەرلىك مالىيە كىرىمى 3 مىليارد 108 مىليون يۈەن بولۇپ، 11.1% ئاشۇرۇلىدۇ؛ تاشقى سودا ئىمپورت - ئېكسپورت ئومۇمىي سوممىسى 1 مىليارد 23 مىليون ئامېرىكا دوللىرىغا يەتكۈزۈلىدۇ؛ ئىجتىمائىي تاۋارلارنىڭ پارچە سېتىلىش ئومۇمىي باھا ئىندېكسى 115% ئىچىدە تىزگىنلىنىدۇ؛ دېھقانلارنىڭ ساپ كىرىمى 100 يۈەندىن كۆپ ئاشۇرۇلىدۇ.

1. ماكرو جەھەتتىن تەڭشەش - تىزگىنلەشنى كۈچەيتىپ، پۈل پاخاللىقىنى تىزگىنلەيمىز

ماكرو جەھەتتىن تەڭشەش - تىزگىنلەشنى يەنىمۇ كۈچەيتىپ ۋە ياخشىلاپ، ئۇنۇملۇك ئىجتىمائىي تەمىناتنى تىرىشىپ ئاشۇرۇپ، ئومۇمىي ئىقتىساد مىقدارىنى ئاساسەن تەڭپۇڭلاشتۇرۇپ، ئىقتىسادىي قۇرۇلمىنى ياخشىلاپ، خەلق ئىگىلىكىنىڭ ئومۇمىي ساپاسى ۋە ئۇنۇمىنى ئۆستۈرۈپ، ئىقتىسادىي تەرەققىيات بىلەن ئىجتىمائىي تەرەققىياتنى ماسلاشتۇرۇشقا كاپالەتلىك قىلىمىز.

پۈل پاخاللىقىنى تىزگىنلەش ۋە مال باھاسىنىڭ ئۆرلەش ھەجمىنى تىزگىنلەش - بۇ يىل ماكرو جەھەتتىن تەڭشەش - تىزگىنلەشتىكى باش ۋەزىپە. مال باھاسىنى نىشان بويىچە تەڭشەش - تىزگىنلەش مەسئۇلىيەت توزۇمىنى قاتلاملىق قاتلام ئورنىتىپ، قەرەللىك تەكشۈرۈپ، مال باھاسىنىڭ ئۆرلەش ھەجمىنى بۇلتۇرقىدىن روشەن ھالدا تۆۋەنلىتىشكە تىرىشىپ، ئۇنى 15% ئىچىدە تىزگىنلىشىمىز كېرەك. بۇ يىلنىڭ ئالدىنقى يېرىمىدا باھاسى تەڭشىلىدىغان يېڭى تۈرلەر ئونتۇرىغا قويۇلمايدۇ، جايلار، تارماقلار ۋە كارخانىلارنىڭ ھوقۇق دائىرىسىدىن ھالقىغان ھالدا باھا ئۆستۈرۈۋېلىشىغا ۋە ھەق ئېلىش تۈرلىرىنى ئۆز ئالدىغا ېكىتىۋېلىشىغا بىردەك يول قويۇلمايدۇ.

ئىستېمال فوندىنى ماكرو جەھەتتىن باشقۇرۇشنى كۈچەيتىپ، ئىش ھەققىدىن باشقا كىرىملەر ۋە ئىجتىمائىي گۇرۇھلارنىڭ ئىستېمالى ئاساس قىلىنغان ئىستېمال فوندىنىڭ تېز ئېشىپ كېتىشىنى قاتتىق تىزگىنلەيمىز. تۇراقلىق مۇلۇككە سېلىنمىدىغان مەبلەغنى ماكرو جەھەتتىن باشقۇرۇشنى كۈچەيتىمىز ۋە مۇكەممەللەشتۈرىمىز. سېلىنغان ئومۇمىي مەبلەغ مىقدارىنى تەڭشەش - تىزگىنلەش ۋە نازارەت قىلىشنى يەنىمۇ كۈچەيتىمىز. تاشقى مەبلەغدىن پايدىلىنىش تۈرلىرىنى باشقۇرۇشنى كۈچەيتىمىز ۋە قېلىپلاشتۇرىمىز. ماكرولۇق ئىقتىسادىي نازارەتچىلىك ۋە مۇپەتتىشلىك نازارەتچىلىكىنى كۈچەيتىمىز.

دۆلەت ئىقتىسادى ۋە خەلق تۇرمۇشىغا مۇناسىۋەتلىك بولغان مۇھىم تاۋارلار ۋە ئىشلارنى ماكرو جەھەتتىن تەڭشەشنى

كۆچەيتمىز. ئاشلىق تېرىلغۇ كۆلىمى ۋە ئومۇمىي مەھسۇلات كۆرسەتكۈچىنى بۇيرۇق خاراكتېرلىك پىلان بويىچە ئورۇنلاشتۇرۇمىز. ئاشلىق سېتىۋېلىش خىزمىتىنى داۋاملىق كۆچەيتىپ، ئاشلىق باھاسىنى چاق ۋە ياخشى باشقۇرۇشمىز؛ باغ سېتىۋېلىشتىمۇ بۇيرۇق خاراكتېرلىك پىلانىنى يولغا قويۇشمىز؛ ئاپتونوم رايونىمىزدا تەمىنات قىسراق بولۇۋاتقان ۋە بازاردىكى مال باھاسىغا چوڭقۇراق تەسىر كۆرسىتىۋاتقان باشقا تاۋارلارنىڭ ئوبوروتىغا مۇۋاپىق چەك قويۇپ، ئاپتونوم رايونىمىز ئىچىدە بازارنى قويۇۋېتىشىمىز لازىم.

ئوبوروت تۇزۇلمىسى ئىسلاھاتىنى داۋاملىق مۇستەھكەملەپ ۋە مۇكەممەللەشتۈرۈپ، دۆلەت سودىسى ۋە تەمىنات - سودا كوپېراتىپلىرىنىڭ غوللۇق رولىنى تولۇق جارى قىلدۇرۇپ، بازاردىكى تەمىنات بىلەن تەلەپنى تەڭشەپ تۇرىمىز. ئاشلىق ئېھتىياج فوندى ۋە قوشۇمچە يېمەكلىكلەر باھاسىنى تەڭشەش فوندى تەسىس قىلىش تۇزۇمىنى تەدرىجىي ئورنىتىپ ۋە مۇكەممەللەشتۈرۈپ، مۇھىم تاۋارلار ۋە مۇھىم مادىي ئەشيالارنى زاپاس ساقلاش تۇزۇمىنى ئورنىتىش ۋە مۇكەممەللەشتۈرۈشنى تېزلىتىشىمىز؛ ئوبوروت تەرتىپىنى ئوڭشاپ، ئوبوروت ھالقىلىرىنى ئازايتىپ، ئوبوروت يوللىرىنى راۋانلاشتۇرۇشىمىز؛ بازار باشقۇرۇش چارىلىرى ۋە بازارغا دائىر نىزاملارنى چىقىرىش خىزمىتىنى چاق تۇتۇپ، بازار تەرتىپىنى قانۇن بويىچە قوغداپ، مال باھاسىنى ھەدەپ ئۆرلىتىۋېلىش، بازارنى مونوپول قىلىۋېلىش، ئىستېمالچىلارنى قاقتى - سوقتى قىلىش ھېسابىغا كۆپلەپ پايدا ئېلىش، ساختا، ناچار مەھسۇلاتلارنى ياساپ ۋە سېتىپ، ئىستېمالچىلارغا زىيان سېلىشتەك قانۇنسىز قىلمىشلارغا قەتئىي زەربە بېرىشىمىز ۋە بازاردىكى ئاشكارا، ئادىل، ھەققانىي رىقابەتكە كاپالەتلىك قىلىشىمىز لازىم.

2. يېزا ئىگىلىكىنىڭ ئاساسلىق ئورنىنى يەنىمۇ كۆچەيتىپ، يېزا ئىقتىسادىنى ئىزچىل ھەم مۇقىم تەرەققىي قىلدۇرىمىز

«ئاشلىق، پاختا ئومۇمىي مەھسۇلاتىنى مۇقىم ئاشۇرۇش، ئىقتىسادىي ئۈنۈمنى ئۆستۈرۈش، دېھقان، چارۋىچىلارنىڭ كىرىمىنى ئاشۇرۇش» دېگەن يېتەكچى ئىدىيىدە چاق تۇرۇپ، يېزا ئىگىلىكى ۋە قوشۇمچە كەسىپ مەھسۇلاتلىرى ئۈنۈملۈك تەمىناتىغا ۋە دېھقانلارنىڭ كىرىمىنى مۇقىم ئاشۇرۇشقا كاپالەتلىك قىلىدىغان چوڭ نىشانىنى چۆرىدەپ، ئاشلىق، پاختا ئىشلەپچىقىرىشى، كۆكتات، قوشۇمچە يېمەكلىكلەر ئىشلەپچىقىرىشى ۋە يېزا - بازار كارخانىلىرىدىن ئىبارەت ئۈچ چوڭ مۇھىم نۇقتىنى گەۋدىلەندۇرىمىز. يەرلىك ئورۇنلارمۇ، بىكتۇەتمۇ چۇشۇرۇلگەن پىلان بويىچە ئاشلىق ئىشلەپچىقىرىش مەسئۇلىيەت تۇزۇمىنى يولغا قويۇپ، ئاپتونوم رايونىمىز بويىچە ئومۇمىي تېرىلغۇ يەر كۆلىمىنى 24- مىليون مودىن كېمەيتىۋەتمەسلىككە، ئومۇمىي مەھسۇلاتنى 7 مىليون تونىنىدىن كېمەيتىۋەتمەسلىككە كاپالەتلىك قىلىپ، ئاپتونوم رايون بويىچە ئاشلىقنىڭ ھەقىقىي تۇرە ئۆزىنى تەمىنلەپ ئېشىنىشى، رايونلار بويىچە تەڭپۇڭلاشتۇرۇشقا تىرىشىشى لازىم. ئاشلىق ئىشلەپچىقىرىشىغا كاپالەتلىك قىلىش ئاساسىدا، تېرىلغۇ قۇرۇلمىسىنى يەنىمۇ تەڭشىشىمىز لازىم. پاختا ئىشلەپچىقىرىشىغا قويۇلىدىغان ئومۇمىي تەلەپ كۆلەمنى مۇقىملاشتۇرۇش، پەن - تېخنىكىغا تايىنىش، كۆچنى بىرلىك مەھسۇلاتقا قارىتىش، ئومۇمىي مەھسۇلاتنى ئاشۇرۇش، سۈپەتنى ۋە ئۈنۈمنى ئۆستۈرۈش ئارقىلىق ئىلىنىدىغان ئومۇمىي پاختىنى 900 مىڭ تونىنىغا يەتكۈزۈش ئۈچۈن تىرىشىشتىن ئىبارەت. ئىلىنىدىغان ئومۇمىي قىزىلچىنى 3 مىليون 200 مىڭ تونىنىغا يەتكۈزىمىز، ئىلىنىدىغان ئومۇمىي ياغلىق دانىنى 400 مىڭ تونىنا قىلىپ تەڭشەيمىز. خىل مېۋە - چېۋە، پىلە - ئۈجمىچىلىك قاتارلىق يۇقىرى ئۈنۈملۈك ئىقتىسادىي زىرائەتلەرنى پائال راۋاجلاندۇرۇشىمىز؛ ئوتلاق چارۋىچىلىقى، دېھقانچىلىق رايونلىرى چارۋىچىلىقى، شەھەر ئەتراپى رايونلىرى چارۋىچىلىقىنى تەرەققىي قىلدۇرۇش شەرتى ئاستىدا، گۆشنى مۇھىم نۇقتا قىلغان ھالدا، دېھقانچىلىق رايونلىرى چارۋىچىلىقىنى گەۋدىلىك تەرەققىي قىلدۇرۇشىمىز؛ كۆچەت تىكىپ ئورمان بەرپا قىلىش، مەھسۇلاتى تۆۋەن كونا مېۋىلىك باغلارنى ئۆزگەرتىش خىزمىتىنى ياخشى ئىشلىشىمىز؛ كۆكتات، قوشۇمچە يېمەكلىك قۇرۇلۇشىنى تېزلىتىپ، ئۆي قۇشى ۋە سۇ مەھسۇلاتلىرى ئىشلەپچىقىرىشىنى ئوبدان يولغا قويۇپ، شەھەر - بازارلارنىڭ قوشۇمچە يېمەكلىك ئۈنۈملۈك تەمىناتىنى ئاشۇرۇشىمىز كېرەك.

«ھەممە چاقنى تەڭ ھەرىكەتلەندۈرۈش، ھەممە يولدىن تەڭ پايدىلىنىش» تا چاق تۇرۇپ، يەككە ئىگىلىك، خۇسۇسىي ئىگىلىك ۋە پاي ھەمكارلىق تۇزۇمىدىكى ئىقتىسادىنى پائال راۋاجلاندۇرۇپ، يېزا - بازار كارخانىلىرىنىڭ تەرەققىياتى ئۈچۈن تىرىشىپ ئازادە مۇھىت يارىتىپ، يېزا - بازار كارخانىلىرىنى ئۈنۈملۈك، ئىزچىل، تېز ھەم ساغلام تەرەققىي قىلدۇرۇپ، يېزا - بازار كارخانىلىرىنىڭ ئومۇمىي مەھسۇلات قىممىتىنى 13 مىليارد 500 مىليون يۈەنگە يەتكۈزۈشىمىز كېرەك.

ئاپتونوم رايونىمىزنىڭ مىليون ئاھالىنىڭ قورسىقى توق، كىيىمى پۈتۈن بولۇش مەسىلىسىنى ھەل قىلىش قۇرۇلۇشى پىلانىنى ئەستايىدىل يولغا قويۇپ، نامراتلارنى يۆلەش خىزمىتىنىڭ سالمىقىنى ئاشۇرىمىز. نامرات جايلار نامراتلىقتىن قۇتۇلۇشنى ئىقتىسادىي خىزمەتنىڭ مەركىزىي ۋەزىپىسى قىلىپ، ئۆز كۈچىگە تايىنىپ ئىش كۆرۈش، جاپاغا چىداپ كۈرەش قىلىش روھىنى

پائال تۇردە داۋاملىق جارى قىلدۇرۇپ، شۇ جايىنىڭ ئۇستۇنلۇكىنى تولۇق جارى قىلدۇرۇپ، ئىشلەپچىقىرىشنى تەرەققىي قىلدۇرۇپ، ئاممىنىڭ كىيىمى پۈتۈن، قورسىقى توق بولۇش مەسلىسىنى تېزدىن ھەل قىلىشى لازىم. ئىقتىسادى بىر قەدەر تەرەققىي تاپقان جايلار ۋە جەمئىيەتتىكى ھەر قايسى تارماقلار، كارخانىلار، تەشكىلاتلارنىڭ نامرات جايلارغا سىستېما بويىچە ياردەم بېرىشىنى يەنمۇ كۈچەيتىپ، نامراتلارنى ئەقلىي كۈچ، پەن - تېخنىكا ۋە ئىختىساس ئىگىلىرى ئارقىلىق پۈلەش، نامرات جايلارنى ئىقتىسادىي ھەمكارلىق شەكىللىرى ئارقىلىق گۈللەندۈرۈش قۇرۇلۇشىغا ياردەم بېرىشىمىز كېرەك.

3. دۆلەت كارخانىلىرىنى تەرتىپلەپ جانلاندۇرۇپ، سانائەت - قاتناش ئىشلەپچىقىرىشنى تەرەققىي قىلدۇرىمىز

كارخانا ئىسلاھاتىنى يەنمۇ چوڭقۇرلاشتۇرۇپ، كارخانا تۈزۈمىنى ئىسلاھ قىلىش، كارخانىلارنى ئۆزگەرتىپ تەشكىللەش، ئۆزگەرتىش ئىشلىرىنى ئىلگىرى سۈرۈپ، چوڭ، ئوتتۇرا دۆلەت كارخانىلىرىنى تەرتىپلەپ جانلاندۇرۇپ، مۇپەت ۋە ئۈنۈمنى ئۆستۈرۈش — بۇ يىلقى ئىقتىسادىي خىزمىتىمىزنىڭ مۇھىم نۇقتىسى. بۇ خىزمەتنى راسا چىڭ تۇتۇپ، ئۈنۈمدىن ئۈنۈم ھاسىل قىلىشىمىز شەرت.

دۆلەت ئېلان قىلغان ئالاقىدار قانۇن - نىزاملارنى ئەستايىدىل ئىزچىللاشتۇرۇپ، ئۆچ خىل تۈزۈم ئىسلاھاتىنى ئومۇمىيۈزلۈك ئىلگىرى سۈرىمىز. ھاكىمىيەت بىلەن كارخانىنى ئايرىشتا چىڭ تۇرۇپ، ھۆكۈمەت فۇنكسىيىسىنى ئۆزگەرتىپ، كارخانىلارنىڭ ئىگىلىك باشقۇرۇش جەھەتتىكى ئۆز ئالدىغا ئىش كۆرۈش ھوقۇقىنى ئەمەلىيلەشتۈرىمىز. زامانىۋى كارخانا تۈزۈمى ئورنىتىش سىنىقىنى ھەقىقىي چىڭ تۇتۇپ، بەزى قىيىن نۇقتىلاردا تىرىشىپ بۆسۈش ھاسىل قىلىپ، ئومۇمىي دائىرىدىكى ئىسلاھاتنى ئىلگىرى سۈرىمىز. دۆلەت كارخانىلىرىنى چىڭ تۇتۇش-بىلەن بىر ۋاقىتتا، كوللېكتىپ، خۇسۇسىي، يەككە كارخانىلار ۋە ئۈچ خىل مەبلەغ كارخانىلىرى قاتارلىق كۆپ خىل مۇلۇكچىلىكتىكى سانائەت كارخانىلىرىنىڭ تەرەققىياتىغا داۋاملىق ئىلھام ۋە مەدەت بېرىمىز.

ئىقتىسادىي ئۈنۈمنى ئۆستۈرۈش مەركەز قىلىنغان تېخنىكا ئۆزگەرتىشتە چىڭ تۇرۇپ، مەھسۇلات قۇرۇلمىسىنى تەڭشەشنى گەۋدىلەندۈرۈپ، بىر تۈركۈم سۈپەتلىك، بازىرى ئىنتىلىك مەھسۇلاتلارنى بازارغا سېلىشىمىز؛ ئېنېرگىيە سەرپىياتىنى تېجەش، سەرپىياتنى تۆۋەنلىتىش ئارقىلىق تەننەرخنى تىرىشىپ تۆۋەنلىتىشىمىز؛ تېخنىكا كىرگۈزۈشنى قەدەم - باسقۇچلۇق ھالدا كۆچەيتىپ، پەن - تېخنىكا بىلەن ئىشلەپچىقىرىشنىڭ بىرلىشىشىنى ئىلگىرى سۈرۈشىمىز لازىم، ئەنئەنىۋى كەسىپلەرنى يۇقىرى، يېڭى تېخنىكىلار بىلەن ئۆزگەرتىشنى قوللاپ، داڭلىق مەھسۇلات يارىتىش ستراتېگىيىسىنى ئومۇمىيۈزلۈك يولغا قويۇپ، كارخانىلىرىمىزنىڭ ھۈنەر - سەنئەت، ئۇسكۇنىلىرىنى زامانىۋىلاشتۇرۇش سەۋىيىسى، مەھسۇلات سۈپىتى، تېخنىكا تەركىبى، قوشۇلما قىممىتى ۋە مەھسۇلاتلىرىنىڭ بازارنى ئىگىلەش نىسبىتىنى ئاشۇرۇپ، كارخانىلارنىڭ تېخنىكا تەرەققىياتىنى ئومۇمىيۈزلۈك ئىلگىرى سۈرۈشىمىز لازىم.

«مېخانىزمنى ئۆزگەرتىش، باشقۇرۇشنى تۈتۈش، ئىچكى ماھارەتنى مەشق قىلىش، ئۈنۈمنى ئاشۇرۇش» پائالىيىتىنى داۋاملىق چوڭقۇر قانات يايدۇرۇپ، كارخانىلارنى بازارغا يۈزلىنىشكە يېتەكلەپ، ئىچكى باشقۇرۇشتىكى ئۆل خىزمەتلەرنى ھەقىقىي تۈردە كۆچەيتىشىمىز؛ كارخانىلارنىڭ تۈرلۈك ھەرىكەتلىرىگە دائىر قانۇن - نىزاملارنى ئورنىتىپ، ئۆزلۈكسىز مۇكەممەللەشتۈرۈپ ۋە قېلىپلاشتۇرۇپ، كارخانىلارنىڭ ئۆز ھەرىكىتىنى ئۆزلۈكسىز تەڭشەپ، سوتسىيالىستىك بازار ئىگىلىكىنىڭ تەلىپىگە ئاڭلىق ھالدا ئۇيغۇنلىشىشقا تۇرتكە بولۇشىمىز لازىم.

يۇرۇشلەشكەن ئىسلاھاتلارنى تېزلىتىپ، ئىشچى - خىزمەتچىلەرنىڭ ئاساسىي پېنسىيە سوغۇرتىسى دائىرىسىنى يەنمۇ كېڭەيتىپ، دەم ئېلىشقا، پېنسىيىگە چىققان ئىشچى - خىزمەتچىلەر ئىجتىمائىيلاشقان باشقۇرۇش ۋە مۇلازىملىق سىستېمىسىنى ئورنىتىپ، ئىشلەپچىقىرىش، تىجارەت خاراكتېرىنى ئالمىغان ئورۇنلارنى كارخانىلاردىن ئايرىۋېتىش خىزمىتىنى داۋاملىق ياخشى ئىشلەپ، ئارتۇق خادىملارنى كۆپ يوللار بىلەن ئىشقا ئورۇنلاشتۇرۇپ، ئىشسىزلارنى كاپالەتلەندۈرۈش مېخانىزمىنى تېز ئورنىتىپ، «قايتا ئىشقا ئورۇنلاشتۇرۇش قۇرۇلۇشى»نى تىرىشىپ يولغا قويۇپ، كارخانىلار ئىسلاھاتى ئۈچۈن ياخشى شارائىت يارىتىپ بېرىشىمىز لازىم.

4. كىرىمنى ئاشۇرۇش، چىقىمنى تېجەش خىزمىتىنى چىڭ تۇتۇپ، مالىيە قېيىنچىلىقىنى تىرىشىپ ھەل قىلىمىز

بۇ يىل مالىيەمىزدە مەبلەغقە بولغان تەمىنات بىلەن تەلەپ ئوتتۇرىسىدىكى زىددىيەت يەنمۇ جىددىيلىشىدۇ. مالىيەدىكى يوچۇق خېلى چوڭ بولغاچقا، جىددىي تۈتۈش قىلىنىدىغان بىر مۇنچە تۈرلەرنىڭ چىقىمىنى ئورۇنلاشتۇرالمىدۇق، شۇڭا مەمۇرىي، كەسىپى

ئورۇنلارنىڭ ئىش خىراجىتى ۋە ئىش ھەققىنى نورمال تارقىتىشقا كاپالەتلىك قىلىش خېلى قىيىنغا توختايدۇ. بىز مالىيەدىكى جىددىي ۋەزىيەتنى تولۇق تونۇپ، جاپاغا چىداپ كۆرەش قىلىش، خورىگىل تۈرمۈش كۆچۈرۈش ئىدىيىسىنى تىكلەپ، قەتئىي تەدبىر قوللىنىپ، كىرىمنى ئاشۇرۇش، چىقىمنى تېجەش تەدبىرلىرىنى چىڭ تۇتۇپ ئەملىيلەشتۈرۈشىمىز كېرەك.

ئىشلەپچىقىرىش ۋە قۇرۇلۇشنىڭ ئىزچىل راۋاجلىنىشىنى پائال قوللاپ، مالىيە مەنبەسىنى ئاشۇرۇش ۋە ئىقتىسادنى يۆكسەلدۈرۈش بىلەن نۇقتىلىرىنى تىرىشىپ پائال كۆپەيتىمىز. باج ئېلىش ۋە باشقۇرۇش خىزمىتىنى يەنمۇ كۈچەيتىپ، باجنى قانۇن بويىچە رەتكە سالىمىز. باج قانۇنىدا باجنى كېمەيتىش ۋە كەچۈرۈم قىلىش بەلگىلەنگەنلىرىنى ھېسابقا ئالمىغاندا، ئېتىبار بېرىش يۈزىسىدىن تۆرلۈك باجلارنى كېمەيتىش ۋە كەچۈرۈم قىلىش پرىنسىپ جەھەتتە توختىتىلمىدۇ، جايلار ۋە تارماقلاردا باج كېمەيتىش، پايدا ئۆتۈنۈپ بېرىش جەھەتتە يوچۇق ئېچىش ھوقۇقى بولمايدۇ، باجنى كېمەيتىش ۋە كەچۈرۈم قىلىش مۇددىتى توشقان كارخانىلارنىڭ بېجىنى دەرھال ئەسلىگە كەلتۈرۈشىمىز، يەككە سودا - سانائەتچىلەردىن باج ئېلىش، باشقۇرۇش خىزمىتىنى كۈچەيتىشىمىز لازىم. يەرلىك باجلارنى يېغىش خىزمىتىنى كۈچەيتىپ، مەبلەغ سېلىش يۆنىلىشىنى تەڭشەش بېجى، دېھقانچىلىق، ئورمانچىلىق ئالاهىدە مەھسۇلاتلىرى بېجى، تېرىلغۇ يەر ئىگىلەش بېجى ۋە شەخسىي تاپاۋەت بېجى ئېلىشنى چىڭ تۇتۇشىمىز كېرەك.

خام چوت سىرتىدىكى مەبلەغنى باشقۇرۇشنى كۈچەيتىمىز. دۆلەتنىڭ كارخانىلارغا مەبلەغ سېلىشى بىلەن تېپىلغان بارلىق پايدا خام چوتقا كىرگۈزۈپ باشقۇرۇلىدۇ؛ خام چوت سىرتىدىكى كارخانىلارنىڭ باجدىن كېيىنكى پايدىسىدىن مالىيەگە تاپشۇرۇلىدىغان قىسمى خام چوتقا كىرگۈزۈپ باشقۇرۇلىدۇ، ئاپتونوم رايونلۇق خەلق ھۆكۈمىتى ئىشخانىسىنىڭ «مەمۇرىي ھەقلەرنى خام چوتقا كىرگۈزۈپ باشقۇرۇش توغرىسىدا ئۇقتۇرۇش» دىكى سەككىز ماددىلىق بەلگىلىمە بويىچە، مەمۇرىي ھەقلەرنى باشقۇرۇش كۈچەيتىلىدۇ. دۆلەت مۇلكىنى باشقۇرۇشنى كۈچەيتىپ، دۆلەت مۇلكىنىڭ يوقلىپ كېتىشىدىن ساقلىنىپ، ئۇنىڭ قىممىتىنى ساقلاپ قېلىشقا ۋە ئاشۇرۇشقا ھەقىقىي تۈرده كاپالەتلىك قىلىشىمىز كېرەك.

چىقىمنى ھەقىقىي تۈرده قاتتىق تىزگىنلەپ، ئاپتونوم رايونىنىڭ چىقىمنى قاتتىق تىزگىنلەشكە ئالاقىدار بەلگىلىمىلىرىنى ئەستايىدىل ئىجرا قىلىشىمىز لازىم. مەمۇرىي، كەسىپىي ئورۇنلارنىڭ ئىش ھەققى ئىسلاھاتى ۋە دۆلەت كارخانىلىرىدا ئىش ھەققى تەڭشەش ئىشى دۆلەت ۋە ئاپتونوم رايونىنىڭ بەلگىلىمىلىرى بويىچە ئېلىپ بېرىلىشى شەرت، ئۆز مەيلىچە كۆپەيتىۋالغان قوشۇمچە پۇل ۋە ياردەم پۇل قەتئىي ئەمەلدىن قالدۇرۇلىدۇ، مەمۇرىي، كەسىپىي ئورۇنلاردىكى خادىملار ئىتتاتى قاتتىق تىزگىنلىنىدۇ، ئوقۇغۇچىلارنى تەقسىم قىلغان، ھەربىيدىن كەسىپ ئالماشتۇرغانلارنى ئورۇنلاشتۇرغاندىن سىرت، ئاپتونوم رايونىمىزدىكى ھەر دەرىجىلىك مەمۇرىي ئورۇنلار ۋە خىراجىتى خام چوتقا تولۇق كىرگۈزۈلىدىغان كەسىپىي ئورۇنلارنىڭ ئىتتاتنى كۆپەيتمەسلىگە پرىنسىپ جەھەتتە رۇخسەت قىلىنمايدۇ. ئىجتىمائىي گۇرۇھلارنىڭ سېتىۋېلىش كۈچىنى تىزگىنلەش ۋە باشقۇرۇش خىزمىتى ياخشى ئىشلىنىدۇ. يېغىنلارنى قەتئىي ئازايتىشىمىز، كامانداۋۇيكا پۇلىنى قاتتىق تىزگىنلىشىمىز لازىم. ئومۇمنىڭ پۇلى بىلەن كۆلىمى ۋە ئۆلچىمىدىن ئاشۇرۇپ ئۆي سېلىش قەتئىي توختىتىلىدۇ، شەخسىي ئۆيگە ئومۇمنىڭ پۇلى بىلەن تېلېفون ئورنىتىش قاتتىق تىزگىنلىنىدۇ. ھەشەمەتچىلىك ۋە ئىسراپچىلىق قىلىش، ئومۇمنىڭ پۇلىغا بولۇشىغا يەپ - ئىچىش، مېھمان چاقىرىش، سوۋغات تەقدىم قىلىش شامىلىنى قەتئىي توسۇشىمىز لازىم.

پۇل مۇئامىلە تۈزۈلمە ئىسلاھاتىنى داۋاملىق چوڭقۇرلاشتۇرىمىز. شەھەر - يېزىلاردا پۇل ئامانىتىنى زور كۈچ بىلەن تەشكىللەپ، زاپاس مەبلەغنى جانلاندۇرۇپ، مەبلەغ يۇرۇشتۇرۇش ئۇنۇمىنى ئاشۇرۇشىمىز؛ ئۇنۇملۇك تەدبىر قوللىنىپ، قەرز پۇل بېرىشتىكى چىرىكلىك ۋە ناتوغرا ئىستىلنى تۈزىتىپ، ئادەمگەرچىلىك قەرز پۇلى بېرىش ۋە مەبلەغ سىرتقا كېتىپ قېلىش ئەھۋالىنى قەتئىي توسۇپ، چەكلىك مەبلەغنى ئىشلەپچىقىرىش، قۇرۇلۇشقا ئىشلىتىشكە كاپالەتلىك قىلىشىمىز لازىم. سىياسەت خاراكتېرلىك پۇل مۇئامىلە بىلەن سودا خاراكتېرلىك پۇل مۇئامىلىنى پەيدىنپەي ئايرىۋېتىپ، دۆلەت سودا بانكىلىرى ئاساسىي گەۋدە قىلىنغان، كۆپ خىل پۇل مۇئامىلە ئاپپاراتلىرى تەڭ مەۋجۇت بولۇپ تۇرىدىغان پۇل مۇئامىلە تەشكىلىي سىستېمىسىنى بەرپا قىلىپ، ئىقتىسادىي تەرەققىيات ئۇچۇن تېخىمۇ كۆپ مەبلەغ توپلىشىمىز كېرەك. پۇل مۇئامىلە بازىرىنى باشقۇرۇشنى ھەقىقىي يوسۇندا كۈچەيتىپ، مەبلەغ يۇرۇشلەشتۇرۇش ھەرىكىتىنى قېلىپلاشتۇرۇپ، تاشقى پىرېۋوت، قەرز چېكى ۋە پاي چېكى بازىرىنى باشقۇرۇشنى چىڭىتىپ، ئۇنى قېلىپلاشتۇرۇش، ئىلمىيلاشتۇرۇش ئىزىغا سېلىشىمىز؛ ئىجتىمائىي سوغۇرتا ئىشلىرىنى يەنمۇ تەرەققىي قىلدۇرۇشىمىز كېرەك.

5. ئۇل كەسىپ ۋە ئۇل مۇئەسسەسە قۇرۇلۇشىنى كۈچەيتىپ، سېلىنغان مەبلەغنىڭ ئۇنۇمىنى ئاشۇرىمىز

مەبلەغ سېلىش تۈزۈلمىسى ئىسلاھاتىنى داۋاملىق چوڭقۇرلاشتۇرۇپ، سېلىنغان ئومۇمىي مەبلەغنى ۋە ئۇنىڭ قۇرۇلمىسىنى

ماكرو جەھەتتىن تەكشەش - تىزگىنلەشنى كۆچەيتىپ ھەم ياخشىلاپ، تۇراقلىق مۇلۈككە مەبلەغ سېلىش كۆلىمىنى مۇۋاپىق ئاشۇرۇمىز. خوتەن ئۇلۇغئاتا سۇ ئىنشائاتى تۈگۈنى، يىلىم دېھقانچىلىق سۇغىرىش، سۇ چىقىرىش ۋە مۇھىت ئاسراش 1 - قارارلىق قۇرۇلۇشى، خۇڭيەنچى ئېلېكتر ئىستانسىسىنىڭ 4 - قارارلىق كېڭەيتىش قۇرۇلۇشى، قاباسۇ ئېلېكتر ئىستانسىسى، ئۇرۇمچى كانچىلىق ئىدارىسى تېيچاڭگۇ ئۈستى ئوچۇق كۆمۈر كېنى، شىنجاڭ نېفت قىدىرىپ تەكشۈرۈش، ئېچىش، تارىم نېفتلىكىنى قىدىرىپ تەكشۈرۈش، تۇرپان - قۇمۇل نېفتلىكىنى قىدىرىپ تەكشۈرۈش، ئېچىش قۇرۇلۇشى، مايتاغ 140 مىڭ تونناللىق ئېتىلىن قۇرۇلۇشى، ئۇرۇمچى نېفت خىمىيە سانائىتى باش زاۋۇتىنىڭ پولىئېستېر 2 - قارارلىق قۇرۇلۇشى، ئۇرۇمچى نېفت خىمىيە سانائىتى باش زاۋۇتىنىڭ 2 - قارارلىق خىمىيىۋى ئوغۇت قۇرۇلۇشى، لەنجۇ - شىنجاڭ تۆمۈر يولى قوش لىنىيىسىنىڭ يۇرۇشلەشتۈرۈش قۇرۇلۇشى، ئۇرۇمچى ئايرودرومىنى ئۆزگەرتىش، كېڭەيتىش قۇرۇلۇشى، «1 - ئاۋغۇست» پولات - تۆمۈر زاۋۇتىنىڭ ئۆزگەرتىش، كېڭەيتىش قۇرۇلۇشى، ئاشى ئالتۇن كېنى ۋە تاشيول قۇرۇلۇشى قاتارلىق داۋاملاشتۇرۇلىدىغان 24 چوڭ قۇرۇلۇشنى ھەقىقىي تۈردە چىڭ تۇتۇشىمىز كېرەك. ئىشلەپچىقىرىشقا كىرىشتۈرۈلىدىغان بىر تۈركۈم چوڭ - چوڭ قۇرۇلۇشلارنى مەبلەغنى يىغىپ چىڭ تۇتۇپ، بۇ يىل ئىچىدە پۈتۈنلەي پۈتتۈرۈپ ئىشلەپچىقىرىشقا كىرىشتۈرۈپ، بىر تۈركۈم يېڭى ئىشلەپچىقىرىش ئىقتىدارىنى ۋۇجۇدقا كەلتۈرۈشىمىز كېرەك؛ تەييارلىقنى پۇختا ئىشلەپ، تېكەس دەرياسىدىن سۇ باشلاش - سۇغىرىش قۇرۇلۇشى قاتارلىق يېڭىدىن تۇتۇش قىلىنىدىغان ئالتە قۇرۇلۇشنى ۋاقتىدا باشلۇۋېتىشىمىز كېرەك. جەنۇبىي شىنجاڭ تۆمۈر يولىنى ئۇزارتىش قاتارلىق قۇرۇلۇشلارنىڭ دەسلەپكى تەييارلىقلىرىنى يەنمۇ ياخشى ئىشلەپ، بالدۇرراق ئىش باشلاشقا پائال تىرىشىشىمىز؛ نېفت بايلىقىنى قىدىرىپ تەكشۈرۈش، ئېچىشنى ۋە ئالاقىدار كەسىپلەردىكى قۇرۇلۇشلارنى تېزلىتىپ، بايلىق ئۈستۈنلۈكسىزنى تىرىشىپ جارى قىلدۇرۇپ، ئىقتىسادنى يۇكسەلدۈرۈش نۇقتىلىرىنى كۆپەيتىشىمىز؛ مەبلەغ توپلاش يوللىرىنى پائال كېڭەيتىپ، كارخانىلار، كوللېكتىپ ئورۇنلار ۋە شەخسلەرنى ئۆل كەسىپ، ئۆل مۇئەسسەسە قۇرۇلۇشىغا مەبلەغ سېلىشقا رىغبەتلەندۈرۈشىمىز ۋە يېتەكلىشىمىز كېرەك.

6. ھەر تەرەپلىمە ئېچىۋېتىشتە چىڭ تۇرۇپ، تاشقى ئىقتىساد ۋە تاشقى سودا ساھەسىنى تىرىشىپ كېڭەيتىمىز

سودىنى كۆپ مەنبەلەشتۈرۈش ۋە سۈپەت ئارقىلىق غەلبە قىلىش ستراتېگىيىسىدە چىڭ تۇرۇپ، ئىشنى مېخانىزمنى جانلاندۇرۇش، مال مەنبەسىنى كېڭەيتىش ۋە بازار ئېچىش ھالقىلىرىدىن باشلاپ، ئېكسپورت ئارقىلىق تاپىدىغان تاشقى پېرېۋوتنى تىرىشىپ ئاشۇرۇپ، تاشقى سودا ئىمپورت - ئېكسپورت ئومۇمىي سوممىسىنى بۇلتۇرقىدىن تۆۋەنلەتمەسلىككە ھەقىقىي تۈردە كاپالەتلىك قىلىشىمىز لازىم. سىياسەتنى بىرلىككە كەلتۈرۈش، تىجارەتنى قويۇۋېتىش، باراۋەرلىك ئاساسىدا رىقابەتلىشىش، پەن - تېخنىكا، سانائەت، پېزا ئىگىلىك، سودىنى بىرلەشتۈرۈش، ۋەكالەتچىلىك تۈزۈمىنى يولغا قويۇش ئىلغاتى فاكتورنىڭ چىڭ تۇرۇپ، چوڭ تاشقى ئىقتىساد - سودا ستراتېگىيىسىنى پائال يولغا قويۇپ، ئاپتونوم رايونىمىزدىكى دۆلەت تاشقى سودا شىركەتلىرى باشلامچى قىلىنغان، جايلاردىكى تاشقى سودا كارخانىلىرى، ئۇچ خىل مەبلەغ كارخانىلىرى، خۇسۇسىي كارخانىلار زىچ ماسلىشىپ، بىر - بىرىنى ئىلگىرى سۈرىدىغان، كۆپ قاتلاملىق، كۆپ يوللۇق ۋە كۆپ مەنبەلىك ئېكسپورت قىلىدىغان چوڭ تاشقى ئىقتىساد - سودا قۇرۇلمىسىنى تەدرىجىي ھاسىل قىلىپ، سودا - سانائەتلىشىش، گۈرۈھلىشىش ۋە خەلقئارالىشىشقا قاراپ تەدرىجىي تەرەققىي قىلىشىمىز كېرەك. مىقدارى كۆپ ئەنئەنىۋى تاۋارلار ئېكسپورتىنى چىڭ تۇتۇش بىلەن بىر ۋاقىتتا، پۈتۈن مەملىكەتكە يۈزلىنىپ مال مەنبەسىنى تەشكىللىشىمىز، دۇنياغا يۈزلىنىپ ئېكسپورتنى كېڭەيتىشىمىز كېرەك. تاشقى قەرز باشقۇرۇشنى كۈچەيتىپ، تارماقلار، جايلار ۋە كارخانىلارنىڭ تاشقى قەرزنى قايتۇرۇش مەسئۇلىيىتى تۈزۈمىنى ئورنىتىشىمىز لازىم.

سودىگەر چاقىرىش، مەبلەغ كىرگۈزۈش ۋە توغرا لىنىيىلىك ئىقتىسادىي بىرلىشىش خىزمىتىنىڭ سالمىقىنى ئاشۇرۇپ، سىرتتىن كىرگۈزۈش، ئىچكى جەھەتتە بىرلىشىش بويىچە ئۇزاق مۇددەتلىك پىلان تۈزۈپ، سودىگەر چاقىرىش، مەبلەغ كىرگۈزۈش تۈرلىرى خەزىنىسىنى بەرپا قىلىپ، قېرىنداش ئۆلكە، شەھەر، ئاپتونوم رايونلار بىلەن بولغان ئىقتىسادىي بىرلىشىش ۋە ھەمكارلىقنى ھەممە تەرەپتىن پائال قانات يايدۇرۇنمۇز. 1995 - يىللىق ئۈرۈمچى تاشقى ئىقتىساد - سودا كېڭىشىش يىغىنىنى داۋاملىق ياخشى ئۇيۇشتۇرۇپ، جۇڭگولۇقلارنىڭ ئۈرۈپ - ئادەتلىرىگە داىر 1995 - يىللىق ساياھەت پۈرسىتىدىن پايدىلىنىپ، يېڭى سەيلىگاھلارنى پائال بەرپا قىلىپ، ساياھەت ئىشلىرىمىزنىڭ تەرەققىياتىنى ئىلگىرى سۈرۈپ، ساياھەت كەسپى ئارقىلىق تېخىمۇ كۆپ تاشقى پېرېۋوت يارىتىشىمىز كېرەك.

رايونلار بويىچە ئېچىۋېتىش خىزمىتىنى ياخشى ئىشلەپ، ئىقتىساد - تېخنىكا تەرەققىيات رايونى ۋە چېگرا ئىقتىسادىي

ھەمكارلىق رايونلىرىنى ياخشى باشقۇرۇپ، جەنۇبىي شىنجاڭنىڭ ئىشكىنى سىرتقا ئېچىۋېتىش ئىشلىرىنى پائال ئىلگىرى سۈرۈشىمىز؛ ئېغىز قۇرۇلۇشىنى داۋاملىق ياخشى يولغا قويۇپ، ئېغىزلارنى باشقۇرۇش خىزمىتىنى ياخشىلاپ، مەدەنىيەتلىك ئېغىزلارنى بەرپا قىلىشىمىز كېرەك.

7. جاپاغا چىداپ كۆرەش قىلىش روھىنى جارى قىلدۇرۇپ، بىكتۇەننىڭ ئىقتىسادىي تەرەققىياتىنى ئىلگىرى سۈرىمىز

بىكتۇەن ئۆزىنىڭ ئالاھىدىلىكى ۋە ئەھلىيىتىگە زىچ بىرلەشتۇرۇپ، ئومۇمىيۈزلۈك يۇكسىلىشى، نۇقتىلىق بۆسۈش ھاسىل قىلىشى، ئىسلاھاتنى يەنىمۇ چوڭقۇرلاشتۇرۇشى، شۇنداقلا يېزا ئىگىلىكىنىڭ ئاساسلىق ئورنىنى كۆچەيتىپ، يېزا ئىگىلىكىنى ۋە دېھقانچىلىق، چارۋىچىلىق تۈەن - مەيدانلىرى ئىقتىسادىنى زور كۆچ بىلەن تەرەققىي قىلدۇرۇشنى بىكتۇەننىڭ ئىقتىسادىي خىزمىتىنىڭ 1 - ئورۇنغا قويۇشى؛ بولۇپمۇ ئاشلىق ئىشلەپچىقىرىشىنى چىڭ تۇتۇشقا ئالاھىدە ئەھمىيەت بېرىپ، ئاشلىق ۋەزىپىسىنىڭ ئورۇندىلىشىغا كاپالەتلىك قىلىشى؛ باشقۇرۇشنى كۆچەيتىش ۋە ئۇنۇمنى ئۆستۈرۈشنى مەركەز قىلىپ، ئۆز ئۆستۈنلۈكىنى تولۇق جارى قىلدۇرۇپ، بىكتۇەن سانائىتىنى زور كۆچ بىلەن جانلاندۇرۇشى ۋە ياخشىلىشى؛ ئىشكىنى سىرتقا ئېچىۋېتىش دائىرىسىنى تېخىمۇ كېڭەيتىپ، سودا ئوبوروتىنى جانلاندۇرۇپ، تاشقى ئىقتىساد ۋە تاشقى سودىنى تېز تەرەققىي قىلدۇرۇشى؛ ئىشچى - خىزمەتچىلەرنىڭ كىرىمىنى تىرىشىپ ئاشۇرۇپ، ئىشلەپچىقىرىش شارائىتىنى ۋە ئىشچى - خىزمەتچىلەرنىڭ تۇرمۇش مۇھىتىنى ياخشىلاپ، بىكتۇەننىڭ تەرەققىياتى ۋە مۇقىملىقىنى ئىلگىرى سۈرۈشى لازىم. يەرلىك ئورۇنلار بىلەن بىكتۇەن ئىلگىرىكىدەكلا بىر - بىرىنى قوللاپ، بىر - بىرىگە ياردەم بېرىپ، ئورتاق تەرەققىي قىلىشى كېرەك.

مەنىۋى مەدەنىيەت قۇرۇلۇشى ۋە ئىجتىمائىي تەرەققىيات ئىشلىرى

1. پەن - تېخنىكا تەرەققىياتىنى تېزلىتىپ، ماۋارىپنى ئالدىن تەرەققىي قىلدۇرىمىز

پەن - تېخنىكا تۈزۈلمىسى ئىسلاھاتىنى يەنىمۇ چوڭقۇرلاشتۇرۇپ، «بىر باشنى مۇقىملاشتۇرۇپ، بىر تالاينى قويۇۋېتىش» فاكتورىنى بويىچە پەن - تېخنىكا سىستېمىسىنىڭ تەشكىلي قۇرۇلمىسىنى پائال ھەم پۇختا تەڭشەپ، پەن - تېخنىكا خادىملىرىنى يۇرۇشتۇرۇپ، خەلق قۇرغان پەن - تېخنىكا ئاپپاراتلىرىنى ۋە خەلق باشقۇرۇشىدىكى پەن - تېخنىكا كارخانىلىرىنى زور كۆچ بىلەن تەرەققىي قىلدۇرىمىز. پەن - تېخنىكا بىلىملىرى، ئىلمىي ئۇسۇل ۋە ئىلمىي ئىدىيە ئاساس قىلىنغان پەن - تېخنىكىنى ئومۇملاشتۇرۇش خىزمىتىنى ياخشى ئىشلەپ، ئەمگەكچىلەرنىڭ پەن - مەدەنىيەت ساپاسىنى ئۆستۈرىمىز. مۇناسىپ بولغان ئېتىبار بېرىش سىياسەتلىرىنى تۈزۈپ چىقىپ، ھەر تەرەپتىكى مەبلەغنى جەلپ قىلىپ، يۇقىرى پەن - تېخنىكىلىق كارخانىلارنى قۇرىمىز، ئۇرۇمچى يۇقىرى، يېڭى تېخنىكىلىق كەسىپلەر تەرەققىيات رايونىنى ياخشى بەرپا قىلىمىز. پەن - تېخنىكا بازىرىنى پائال يېتىلدۇرۇپ، پەن - تېخنىكا ئالاقىسى ۋە ھەمكارلىقىنى ھەر تەرەپلىمە قانات يايدۇرۇپ، ئاپتونوم رايونىمىزدىكى مۇتەخەسسىلەر ۋە كەسىپي ئىختىساس ئىگىلىرىنىڭ رولىنى جارى قىلدۇرۇش بىلەن بىللە، تېخنىكا، ئەقلىي كۈچ ۋە ئىختىساس ئىگىلىرىنى كىرگۈزۈش خىزمىتىنى كۈچەيتىمىز.

«ئوقۇتقۇچىلار قانۇنى» ۋە «جۇڭگونىڭ ماۋارىپ ئىسلاھاتى ۋە تەرەققىياتى پروگراممىسى»نى ئەستايىدىل ئىزچىللاشتۇرۇپ، ماۋارىپنى ھەقىقىي تۈردە ئالدىن تەرەققىي قىلدۇرۇلىدىغان ستراتېگىيىلىك ئورۇنغا قويۇپ، ماۋارىپ ئىشلىرىنىڭ تەرەققىياتىنى ئىلگىرى سۈرۈپ، ئەخلاقىي، ئەقلىي، جىسمانىي جەھەتلەردىن ئەتراپلىق يېتىلگەن، ئەسىر ھالقىيدىغان ئىختىساس ئىگىلىرىنى يېتىشتۈرىمىز. توقۇز يىللىق مەجبۇرىي ماۋارىپنى ئومۇملاشتۇرۇش خىزمىتىنى نۇقتىلىق ھالدا ياخشى ئىشلەپ، ئوتتۇرا، باشلانغۇچ مەكتەپلەرنىڭ ئوقۇتۇش شارائىتىنى ياخشىلاپ، ئوقۇتۇش سۈپىتىنى ئۆستۈرۈشىمىز؛ ماۋارىپ قۇرۇلمىسىنى يەنىمۇ ياخشىلاپ، كەسىپي تېخنىكا ماۋارىپىنى پائال تەرەققىي قىلدۇرۇشىمىز لازىم. ساۋاتسىزلىقنى تۈگىتىش، ئىش ئورنى بويىچە تەربىيىلەش ۋە ئۆمۈرلۈك ماۋارىپ مۇھىم نۇقتا قىلىنغان چوڭلار ماۋارىپىنى تەرەققىي قىلدۇرۇشىمىز لازىم. ئاپتونوم رايونىمىزدىكى ئالىي مەكتەپلەرنىڭ جايلىشىش ۋە كەسىپلەرنىڭ تەسىس قىلىنىشىنى كۆلەمنى مۇقىملاشتۇرۇش ئاساسىدا ئەستايىدىل مۇھاكىمە قىلىش ھەم ۋاقتىدا تەڭشەش كېرەك. مىللىي ماۋارىپنىڭ تەرەققىياتىغا داۋاملىق ئەھمىيەت بېرىشىمىز كېرەك. بۇ يىلقى پىلانىمىزدا ئادەتتىكى ئالىي مەكتەپكە 9200 ئوقۇغۇچى، ئادەتتىكى ئوتتۇرا تېخنىكۇمغا 20 مىڭ ئوقۇغۇچى، تېخنىك ئىشچىلار مەكتىپىگە 12 مىڭ ئوقۇغۇچى قوبۇل قىلىنىدۇ. شىنجاڭ داشۇسىنىڭ ئۈل قۇرۇلۇشىنى تېزلىتىپ، ئومۇمىي ساپاسىنى ئۆستۈرۈپ، ئۇنى دۆلەتنىڭ «211» قۇرۇلۇشىغا كىرگۈزۈشكە تىرىشىشىمىز كېرەك.

2. مەدەنىيەت، سەھىيە، تەنتەربىيە ئىشلىرىنى تەرەققىي قىلدۇرۇپ، ھەر مىللەت خەلقىنىڭ ساپاسىنى ئۆستۈرىمىز

«ئىككى ئىشنى تەك تۇتۇش، ئىككىلا ئىشنى چىڭ تۇتۇش» فاكىجىنىدا چىڭ تۇرۇپ، ۋەتەنپەرۋەرلىك، كوللېكتىپچىلىق ۋە سوتسىيالىزم ھەققىدىكى ئىدىيىۋى تەربىيىنى داۋاملىق يولغا قويۇپ، جاپاغا چىداپ كۆرەش قىلىش، تىرىشچان - ئىقتىسادچىل بولۇش، خالىسانە تۆھپە يارىتىش روھىنى جارى قىلدۇرۇشىمىز، ئىجتىمائىي ئەخلاق ۋە كەسپىي ئەخلاق تەربىيىسىنى داۋاملىق يولغا قويۇپ، ھەر مىللەت خەلق ئامىسىنىڭ ئىدىيە - ئەخلاق ساپاسىنى ئۆستۈرۈپ، ئۇلارنى پۇلھەرسىلىك، راھەتپەرەسلىكتەك چىرىك ئىدىيىنىڭ چىرىتىشىگە ئالدىلىق ھالدا قارشى تۇرىدىغان قىلىشىمىز لازىم. مەدەنىيەت - سەنئەت، رادىئو - تېلېۋىزىيە، ئاخبارات - نەشرىيات تارماقلىرى «ۋەتەنپەرۋەرلىك تەربىيىسىنى يولغا قويۇش پروگراممىسى»نى ئومۇميۈزلۈك ئىزچىللاشتۇرۇپ، ئۆزىنىڭ تەشۋىقات خىزمىتىدىكى يېتەكچى رولىنى تولۇق جارى قىلدۇرۇپ، ئاپتونوم رايونىمىزنىڭ 40 يىللىق مەرىكىسىگە ئائىت تەشۋىقات خىزمىتىگە بىرلەشتۈرۈپ، «بەش بىر قۇرۇلۇشى» (بىر ياخشى كىنو قىلىمى، بىر ياخشى تېلېۋىزىيە تىياتىرى، بىر ياخشى ئويۇن، بىر ياخشى كىتاب، بىر ياخشى ماقالە) نى ياخشى تەشكىللەپ، بىر تۈركۈم نادىر ئەدەبىيات - سەنئەت ئەسەرلىرىنى ئىجاد قىلىپ، ئاپتونوم رايونىمىزدىكى ھەر مىللەت خەلقىنىڭ 40 يىلدىن بۇيان پارتىيە رەھبەرلىكىدە، چېگرا رايونىنى تەرەققىي قىلدۇرۇش ۋە گۈللەندۈرۈش يولىدا قولغا كەلتۈرگەن زور نەتىجىلىرىنى ۋە جاپاغا چىداپ ئىگىلىك تىكلەيدىغان، ئىتتىپاقلىشىپ ئىلگىرىلەيدىغان روھىي قىياپىتىنى تولۇق ئەكس ئەتتۈرۈش ئارقىلىق، شىنجاڭنى تەشۋىق قىلىپ ۋە تونۇشتۇرۇپ، شىنجاڭنىڭ تەسىرىنى كېڭەيتىپ، ئىشكىنى سىرتقا ئېچىۋېتىش ئىشلىرىمىزنى ئىلگىرى سۈرۈشى كېرەك.

تىببىي داۋالاش - ساقلىقنى ساقلاش ئىشلىرى ئىسلاھاتنىي داۋاملىق چوڭقۇرلاشتۇرۇپ، تۆلەم مېخانىزمىنى ياخشىلىشىمىز ۋە سەھىيە كەسپىنى يولغا قويۇشىمىز، يېزىلاردىكى باشلانغۇچ ساقلىقنى ساقلاش - سالامەتلىكنى ئاسراش خىزمىتىنى نۇقتىلىق ھالدا چىڭ تۇتۇپ، ئاساسىي قاتلامنىڭ 3 - دەرىجىلىك تىببىي داۋالاش، ئالدىنى ئېلىش، سالامەتلىك ئاسراش تورى قۇرۇلۇشىنى كۈچەيتىپ، ھەمكارلىشىپ داۋالىنىش تۈزۈمىنى تەرەققىي قىلدۇرۇشىمىز ۋە مۇكەممەللەشتۈرۈشىمىز؛ «ئالدىنى ئېلىشنى ئاساس قىلىش» فاكىجىنىنى ئىزچىللاشتۇرۇپ، يۇقۇملۇق كېسەللىكنىڭ ئالدىنى ئېلىش، سەھىيە نازارەتچىلىكى ۋە پىلانلىق ئىمۇنىتېت خىزمىتىنى ياخشى ئىشلەپ، يۇقۇملۇق كېسەللىكنىڭ كەلكە داكىردە پەيدا بولۇشىدىن ساقلىنىشىمىز كېرەك. ئۇنۇملۇك تەدبىر تۈزۈپ، شەھەر - يېزىلاردىكى تىببىي دورا بازارلىرىنى تەرتىپكە سېلىش ۋە باشقۇرۇشنى چىڭ تۇتۇشىمىز؛ تىببىي ئەخلاق ۋە تىببىي ئىستىل قۇرۇلۇشىنى ھەققىي تۈردە كۈچەيتىپ، ياخشى كەسپىي ئەخلاق - پەزىلەتنى جارى قىلدۇرۇپ، مۇلازىمەت سۈپىتىنى ئۆستۈرۈشىمىز كېرەك. ئاپتونوم رايونلۇق 8 - نۆۋەتلىك تەنھەرىكەت يىغىنىغا ئوبدان تەييارلىق كۆرۈپ ۋە ئۇنى ياخشى ئۆتكۈزۈپ، مەملىكەتلىك 8 - نۆۋەتلىك تەنھەرىكەت يىغىنىغا قاتنىشىشقىمۇ ئوبدان تەييارلىق كۆرۈپ، نۇقتىلىق تۈرلەرگە مالىيە ۋە ماددىي كۈچىمىزنى يىغىپ كاپالەتلىك قىلىپ، مەشقنى چىڭتىپ، تېخنىمۇ ياخشى نەتىجە يارىتىشقا تىرىشىشىمىز لازىم.

پىلانلىق پەرزەنت كۆرۈش خىزمىتىنى يەنمۇ كۈچەيتىپ، ئاھالىنىڭ تەبىئىي كۆپىيىش نىسبىتىنى 18.2‰ تىن تۆۋەن نىسبەتتە تىزگىنلەشكە كاپالەتلىك قىلىشىمىز كېرەك. مۇھىت ئاسراشنا قانۇنىنى تېخنىمۇ كۈچلۈك ئىجرا قىلىپ، ئېكولوگىيىلىك مۇھىتنى ھەققىي ياخشىلاپ، خەلقنىڭ سالامەتلىكىگە كاپالەتلىك قىلىشىمىز لازىم.

3. مۇقىملىق خىزمىتىنى چىڭ تۇتۇپ، ئىسلاھات ۋە تەرەققىيات ئۈچۈن ياخشى ئىجتىمائىي مۇھىت يارىتىمىز.

مىللەتلەر ئىتتىپاقلىقى ۋە تەرەققىياتىنى مۇستەھكەملەش ھەم ئىلگىرى سۈرۈشنى داۋاملىق تۈردە ستراتېگىيىلىك تۇپ ۋەزىپە سۈپىتىدە تۇتىمىز. بۇ يىل ئاپتونوم رايون مىللەتلەر ئىتتىپاقلىقى، تەرەققىياتى بويىچە 3 - قېتىملىق تەدبىرلەش يىغىنىنى ئاچىدۇ، مىللەتلەر ئىتتىپاقلىقى، تەرەققىياتىدىكى نەمۇنچىلارنىڭ ئۈلگىلىك رولىنى تولۇق جارى قىلدۇرۇپ، مىللەتلەر ئىتتىپاقلىقى، تەرەققىياتى پائالىيىتىنى تېخنىمۇ چوڭقۇر قانات يايدۇرۇپ، ئاپتونوم رايونىمىزنىڭ مىللەتلەر ئىتتىپاقلىقى، ئارمىيە بىلەن خەلقنىڭ ئىتتىپاقلىقى ۋە تەرەققىياتى بويىچە ئىلغار كوللېكتىپ، ئىلغار شەخسلەرنى بارلىققا كەلتۈرۈش پائالىيىتىنى يېڭى قاتلامغا ۋە يېڭى سەۋىيىگە كۆتۈرۈشىمىز؛ ئارمىيىنى ھىمايە قىلىش ۋە ھەربىيلەرنىڭ ئائىلە تاۋابىئاتلىرىغا ئېتىبار بېرىش، ھۆكۈمەتنى ھىمايە قىلىش ۋە خەلقنى سۆيۈش پائالىيىتىنى داۋاملىق قانات يايدۇرۇپ، ئارمىيە بىلەن ھۆكۈمەتنىڭ، ئارمىيە بىلەن خەلقنىڭ يەرلىك ئورۇنلار بىلەن بىكتۇن ۋە بەركەز كارخانىلىرىنىڭ ئىتتىپاقلىقى، شۇنىڭدەك ھەممە تەرەپنىڭ ئىتتىپاقلىقىنى ھەققىي كۈچەيتىشىمىز لازىم. يېڭى ۋەزىپىتە، جەمئىيەتتىكى ھەر قايسى ساھەلەردە كۆرۈلگەن يېڭى مەسىلە، يېڭى ئەھۋاللارغا ئەھمىيەت بېرىپ، ئۇنى ۋاقتىدا توغرا يولغا يېتەكلەپ، ھەر خىل زىددىيەتلەرنى ھەل قىلىپ، تىنچسىزلىق ئامىللىرىنى بىخ ھالىتىدىلا

تۇگىتىشىمىز كېرەك.

يۇكسەك دەرىجىدە ھۇشيار بولۇپ، ئىچكى - تاشقى دۇشمەن كۇچلەرنىڭ ھەرىكىتىگە قانتتىق دىققەت قىلىپ، ئاغدۇرمىچىلىق، سىڭدۇرمىچىلىك ۋە بۇزغۇنچىلىق ھەرىكەتلىرىگە قانتتىق زەربە بېرىپ، مىللىي بۆلگۈنچىلىككە قارشى تۇرۇپ، ۋەتىنىمىزنىڭ بىرلىكىنى قوغدىشىمىز؛ قانتتىق زەربە بېرىش ۋە تۇزەش كۇرىشىنى داۋاملىق قانات يايدۇرۇپ، ھەر خىل جىنايى ئىشلار جىنايەتچىلىرىگە ۋە ئېغىر ئىقتىسادىي جىنايەتچىلەرگە قەتئىي زەربە بېرىپ، ئوغرىلىققا قارشى تۇرۇش، زەھەرلىك چېكىملىكلەرنى مەنئىي قىلىش مەخسۇس كۇرىشىنى چوڭقۇر قانات يايدۇرۇپ، جەمئىيەت ئامانلىقىنى ھەر تەرەپلىمە تۇزەش خىزمىتىنى چىڭ تۇتۇپ، جەمئىيەتتىكى ھەر خىل رەزىللىكلەرنى قەتئىي تۇگىتىشىمىز لازىم. قانۇنچىلىق قۇرۇلۇشىنى داۋاملىق كۇچەيتىپ، ئومۇمىي خەلق قانۇنچىلىق تەربىيىسىنى كۇچەيتىپ، مەمۇرىي سۇبيېكتلارنىڭ قانۇن ئىجرا قىلىشىنى ۋە قانۇنلارنىڭ ئىجرا‌سىنى نازارەت قىلىشنى ھەقىقىي كۇچەيتىپ، قانۇن ئىجرا قىلغۇچىلارنىڭ ساپاسىنى ۋە قانۇن ئىجرا قىلىش سەۋىيىسىنى، ھەر مىللەت كادىرلارنىڭ قانۇن ئېڭىنى ۋە مەمۇرىي ئىشلارنى قانۇن بويىچە بېجىرىش، قانۇن بويىچە ئىش كۇرۇش ئالقىلقىنى ئۇستۇرۇپ، سوتسىيالىستىك بازار ئىگىلىكى پائالىيىتىنى ۋە ئىجتىمائىي ھەرىكەتلەرنى تەدرىجىي ھالدا قانۇن ئارقىلىق قېلىپلاشتۇرىمىز ۋە كاپالەتلەندۇرىمىز.

4. خەلقنىڭ تۇرمۇشىغا ھەقىقىي كۆڭۈل بۆلۈپ، ئاممىغا كۆپلەپ ئەمەلىي ئىش قىلىپ بېرىمىز

خەلقنىڭ تۇرمۇشىغا كۆڭۈل بۆلۈشنى ھۆكۈمەتنىڭ مۇھىم خىزمىتى قاتاردا تۇتۇپ، ئىقتىسادىي تەرەققىيات ئاساسىدا شەھەر - يېزا خەلقىنىڭ ئەمەلىي تۇرمۇش سەۋىيىسىنى داۋاملىق ئۆستۇرۇپ، خەلق ئاممىسىنى ئىسلاھات ئېلىپ بېرىش، ئىشكىنى سىرتقا ئېچىۋېتىشتىن ئومۇمىيۈزلۈك ئەمەلىي مەنپەئەتكە ئىگە قىلىش ئۈچۈن تىرىشىمىز، دۆلەتنىڭ بىر تۇتاش ئورۇنلاشتۇرۇشى بويىچە، ئۇيۇ تۇزۇمى ئىسلاھاتىنى ۋە ئۇيۇ قۇرۇلۇشىنى تېزلىتىپ، ئىجتىمائىي رايون مۇلازىملىقىنى مۇكەممەللەشتۇرۇپ، ئاپتونوم رايونىنىڭ «ئۆيدىن خاتىرجەم قىلىش قۇرۇلۇشى» ئومۇمىي پىلانىنى پۈختا يولغا قويۇشىمىز كېرەك. ھەر دەرىجىلىك ھۆكۈمەتلەر جەمئىيەتتىكى «قىزىق نۇقتا» ۋە «قىيىن نۇقتا» لارغا يۇكسەك دەرىجىدە ئەھمىيەت بېرىشى ۋە ئۇنى ۋاقتىدا ھەل قىلىشى؛ كۆپ خىل شەكىلدىكى مېھمر يەتكۈزۈش پائالىيەتلىرىنى دائىم تەشكىللەپ، يېتىم - يېسىر، ئاغرىق - سىلاق ۋە مېيىپلەرنىڭ تۇرمۇشىغا غەمخورلۇق قىلىشى؛ بولۇپمۇ قىيىن نۇقتا» لارغا قالغان كارخانىلاردىكى ئىشچى - خىزمەتچىلەر، پېنسىيىگە، دەم ئېلىشقا چىققان ئىشچى - خىزمەتچىلەر، كىرىمى تۆۋەنلەر، دېھقانچىلىق، چارۋىچىلىق رايونلىرىدىكى نامرات ئائىلىلەر ۋە قىينىچىلىقى ئېغىر ئوقۇغۇچىلارنىڭ تۇرمۇشىنى ياخشى ئورۇنلاشتۇرۇشى كېرەك. خەلق ئىشلىرى خىزمىتىنى كۇچەيتىپ، ھەر خىل تەبىئىي ئاپەتلەردىن قوتقۇزۇش، نەپىقە بېرىش - ئورۇنلاشتۇرۇش خىزمىتىنى ۋاقتىدا ياخشى ئىشلەپ، ئاپەتكە ئۇچرىغان جايلاردىكى ئاممىنىڭ ئىشلەپچىقىرىش ۋە تۇرمۇشىنى ھەقىقىي يوسۇندا ئوبدان ئورۇنلاشتۇرۇشىمىز، مېيىپلەر خىزمىتىگە ئەھمىيەت بېرىپ، ئىجتىمائىي پاراۋانلىق ئىشلىرىنىڭ تەرەققىياتىنى ئىلگىرى سۈرۈشىمىز كېرەك.

بۇ يىل ئاپتونوم رايونىمىز قۇرۇلغانلىقىغا 40 يىل بولىدۇ. ئاپتونوم رايونلۇق پارتكوم بىلەن ئاپتونوم رايونلۇق خەلق ھۆكۈمىتى تەبرىكلەشنىڭ مۇھىم نۇقتىسىنى ھەر مىللەت خەلق ئاممىسى ئۈچۈن پۈختا ھالدا ئەمەلىي ئىش ۋە ياخشى ئىش قىلىپ بېرىشكە قارىتىپ، دېھقان، چارۋىچىلارنىڭ داۋالىنىش، سۇ ۋە توك مەسىلىسىنى ھەل قىلىشنى قارار قىلدى. بۇ يىل يېزا - بازار شىپاخانىلىرىنىڭ «بىر بولماسلىق، ئۈچنى يۇرۇشلەشتۇرۇش» (خەتەرلىك ئۇيۇ - ئىمارەت بولماسلىق، خادىم، ئۇسكۇنە ۋە ئۇينى يۇرۇشلەشتۇرۇش) قۇرۇلۇشىنىڭ ئاخىرقى يىلى. شۇڭا 164 شىپاخانا قۇرۇلۇشىنىڭ داۋامىنى، 136 شىپاخانىنى ئۆزگەرتىش ۋە كېڭەيتىش قۇرۇلۇشىنى، جۈملىدىن ئۇسكۇنە - جابدۇقلىرىنى سېپلەش، خادىملىرىنى يېتىشتۇرۇش ۋەزىپىسىنى 1 - ئۆكتەبىردىن بۇرۇن چوقۇم ئورۇندىپ بولۇشقا كاپالەتلىك قىلىشىمىز لازىم. ئاپتونوم رايونىمىزنىڭ ئىچىملىك سۇنى ياخشىلاش پىلانى تۇزۇپ چىقىلدى. بىز ئۆچ يىل ئىچىدە 3 مىليون 700 مىڭ ئاھالىنىڭ سۇ مەسىلىسىنى ھەل قىلماقچى. پىلاننى ئەستايىدىل ئەملىيلەشتۇرۇپ، بۇنىڭ مەبلىغىنى كۆپ تەرەپتىن غەملەپ، بۇ يىل ئىچىدە 1 مىليون 250 مىڭ ئاھالىنىڭ سۇ مەسىلىسىنى تىرىشىپ ھەل قىلىشىمىز كېرەك. توك يوق ناھىيىلەرنىڭ توك مەسىلىسىنى ھەل قىلىپ، ئۇلارنىڭ قۇرۇلۇش ۋەزىپىسىنى ۋاقتىدا ئورۇندىشىغا كاپالەتلىك قىلىشىمىز كېرەك.

5. خىزمەت ئۇسۇلىنى ياخشىلاپ، ھۆكۈمەتنىڭ پاكلىق، تىرىشچانلىق قۇرۇلۇشىنى كۇچەيتىمىز

پارتىيە، ھۆكۈمەت ئورۇنلىرى ۋە كەسپىي ئورۇنلار مۇھىم نۇقتا، فۇنكسىيىنى ئۆزگەرتىش ئاچقۇچ قىلىنغان ئاپپارات

شىنجاڭ ئۇيغۇر ئاپتونوم رايونى قۇرۇلغان 40 يىلدىن بۇيانقى شانلىق نەتىجىلەر

1995 - يىل 10 - ئاينىڭ 1 - كۈنى شىنجاڭ ئۇيغۇر ئاپتونوم رايونى قۇرۇلغانلىقىغا 40 يىل بولدى. ئازادلىقتىن بۇرۇنقى شىنجاڭ مەملىكىتىمىز بويىچە ئىقتىسادى ئالاقە قالاق، خەلق تۇرمۇشى ئالاھىدە نامرات ئۆلكىلەرنىڭ بىرى ئىدى. ئۇ چاغدا شىنجاڭدا تۆمۈر يول يوق ئىدى، يۈك ۋە يولۇچى توشۇشتا تامامەن ئادەم كۈچى ۋە ئۇلاق كۈچىگە تايىنىلاتتى. ئىشلەپچىقىرىش كۈچلىرىنىڭ سەۋىيىسى بەك تۆۋەن، مەدەنىيەت، مائارىپ، سەھىيە ئىشلىرى ناچار ئىدى. 40 نەچچە يىلدىن بۇيان شىنجاڭدىكى ھەر مىللەت خەلقى جۈملىگو كومۇنىستىك پارتىيىسىنىڭ رەھبەرلىكىدە ۋە پارتىيە مىللىي سىياسىتىنىڭ يېتەكچىلىكىدە، بىردەك ئىنتىپاقلىشىپ، جاسارەت بىلەن تىرىشىپ ئىشلىگەنلىكتىن، ئىقتىسادىي قۇرۇلۇشتا كۆزنى قامаشتۇرغىدەك نەتىجىلەر قولغا كەلدى، بولۇپمۇ پارتىيە 11 - نۆۋەتلىك مەركىزىي كومىتېتى 3 - ئومۇمىي يىغىنىدىن بۇيان شەھەر يېزا بازارلىرى ئاۋاتلاشتى، جەمئىيەت تەرتىپى مۇقىملاشتى، خەلق خاتىرجەم، خۇشال - خۇرام ياشايدىغان بولدى، تۇرلۇك ئىشلار گۈللەپ راۋاجلاندى.

1. ئىقتىسادىي قۇرۇلۇشتا مول نەتىجىلەر قولغا كەلتۈرۈلدى، ئىجتىمائىي ئىشلەپچىقىرىش كۈچلىرىنىڭ سەۋىيىسى زور دەرىجىدە يۇقىرى كۆتۈرۈلدى

ئازادلىقتىن بۇيان، شىنجاڭ دۆلىتىنىڭ زور كۈچ بىلەن يار - يۆلەك بولۇشى ۋە مەدەت بېرىشى بىلەن كەڭ كۆلەمدە ئىقتىسادىي قۇرۇلۇش ئېلىپ باردى. 1950 - يىلدىن 1994 - يىلغىچە تۇراقلىق مۇلۇككە سېلىنغان مەبلەغنىڭ ئومۇمىي سوممىسى 148 مىليارد 660 مىليون يۈەنگە يەتتى، چوڭ ۋە ئوتتۇرا تىپتىكى 146 تۇرنىڭ قۇرۇلۇشى پۈتۈپ ئىشلەپچىقىرىشقا كىرىشتۈرۈلدى، بۇنىڭ بىلەن ئىشلەپچىقىرىش كۈچلىرىنى راۋاجلاندۇرۇش، ئىشلەپچىقىرىشنىڭ ئورۇنلاشتۇرۇلۇشىنى تەڭشەش، خەلق تۇرمۇشىنى ياخشىلاش ئۈچۈن ماددىي ۋە تېخنىكا جەھەتتىن بىر قەدەر مۇستەھكەم ئاساس سېلىنىدى.

سانائەت قۇرۇلۇشى جەھەتتە، سېلىنغان مەبلەغ 68 مىليارد 630 مىليون يۈەنگە يېتىپ، ئومۇمىي مەبلەغنىڭ 46.2 پىرسەنتىنى ئىگىلىدى. نېفىت ئېچىش، نېفىت خىمىيە، توقۇمىچىلىق، يېنىك سانائەت، ماشىنىسازلىق، پولات - تۆمۈر، قۇرۇلۇش ماتېرىياللىرى قاتارلىقلار ئاساسىي گەۋدە قىلىنغان، نىسبىي مۇستەقىل، تۈرلىرى بىر قەدەر تولۇق بولغان سانائەت ئىشلەپچىقىرىش سىستېمىسى قۇرۇلدى. سانائەتنىڭ خەلق ئىگىلىكىدىكى يېتەكچى ئورنى كۈندىن كۈنگە كۈچەيدى.

يېزا ئىگىلىكى جەھەتتە، ئېتىز - ئېرىق سۇ ئىنشائاتى قۇرۇلۇشىنىڭ ئۇنۇمى كۆرۈنەرلىك بولدى. ئومۇمىي سىغىمچانلىقى

ئىسلاھاتنى تېزدىن يولغا قويۇپ، ئۇنى «بىر تۇتاش پىلانلاش، پەيدىنپەي يولغا قويۇش، مۇددەتكە بۆلۈپ ئەملىيلەشتۈرۈش» پرىنسىپى بويىچە كۆڭۈل قويۇپ تەشكىللەپ، يىل ئاخىرىغىچە ئاساسەن تاماملاشقا تىرىشىمىز، شۇنىڭ بىلەن بىر ۋاقىتتا، ئاپپارات ئىسلاھاتىغا بىرلەشتۈرۈپ، دۆلەت خىزمەتچىسى تۈزۈمىنى پائال ھەم پۇختا يولغا قويىمىز. ھەر دەرىجىلىك رەھبەرلىك بەتنىلىرىنىڭ ۋەزىپە ئۈتەش نىشانى مەسئۇلىيەت تۈزۈمىنى يولغا قويۇپ، كادىرلارنى باشقۇرۇش ۋە ئۇلارنىڭ خىزمەت نەتىجىسىنى تەكشۈرۈش خىزمىتىنى كۈچەيتىمىز. چېرىكلىشىشكە قارشى كۈرەشنى داۋاملىق چوڭقۇر قانات يايدۇرۇپ، پاكلىق قۇرۇلۇشىنى يەنمۇ كۈچەيتىمىز. رەھبىرىي ئورگانلار، قانۇن ئىجرا قىلغۇچى مەمۇرىي ئورگانلار، ئەدلىيە ئورگانلىرى، ئىقتىساد باشقۇرۇش تارماقلىرىنى نۇقتىلىق ھالدا ئوبدان تۇتىمىز. ھاكىم (باشقارما باشلىقى) دەرىجىلىكتىن يۇقىرى كادىرلارنىڭ پاك، تەلەپچان بولۇش ئىشىنى داۋاملىق چىڭ تۇتىمىز، شۇنداقلا يېزا باشلىقى (بۆلۈم باشلىقى) دەرىجىلىكتىن يۇقىرى ھۆكۈمەت خادىملىرىغا مۇناسىپ تەلەپلەرنى قويىمىز. خەلق قۇرۇلتىيى ۋە ئۇنىڭ دائىمىي كومىتېتىنىڭ ھۆكۈمەت خىزمىتىگە ھوقۇق نازارەتچىلىكىنى تەشەببۇسكارلىق بىلەن قوبۇل قىلىپ، خەلق قۇرۇلتىيى ۋەكىللىرى ۋە سىياسىي كېڭەش ئەزالىرىنىڭ تەكلىپ لايىھىسىنى ئەستايىدىل بېجىرىپ، دېموكراتىك پارتىيە - گۇرۇھلار ۋە جەمئىيەتتىكى ھەر ساھە زاتلارنىڭ ھۆكۈمەت خىزمىتى ھەققىدىكى پىكىر - تەۋسىيىلىرىنى كەمتەرلىك بىلەن ئاڭلاپ، ھۆكۈمەت خىزمىتىنى ھەقىقىي يوسۇندا ھەر مىللەت خەلق ئاممىسىنىڭ نازارەتچىلىكىدە ئىشلەيمىز.

5 مىليارد 900 مىليون كۇب مېتر كېلىدىغان 466 مۇ ئامبىرى ياسالدى، 300 مىڭ كىلومېتر ئۈزۈنلۇقتا ئېرىق - ئۆستەڭ ياسالدى ۋە رېمونت قىلىندى، ئۇلارنىڭ ئۇنۇملۇك سۇغىرىش كۆلىمى 2 مىليون 798 مىڭ 600 گېكتار بولۇپ، تېرىلغۇ يەر كۆلىمىنىڭ 89.58 پىرسەنتىنى ئىگىلىدى. يېزا ئىگىلىك ماشىنىلىرى بوقلۇقتىن بارلىققا كېلىپ، ماشىنىلىشىش سەۋىيىسى زور دەرىجىدە يۇقىرى كۆتۈرۈلدى، 1994 - يىلى يېزا ئىگىلىك ماشىنىلىرىنىڭ ئومۇمىي قۇۋۋىتى 6 مىليون 253 مىڭ كىلوۋاتقا يەتتى. يېزا ئىگىلىكىنىڭ زامانىۋىلىشىش سەۋىيىسى كۆرۈنەرلىك ئۆستى. 1994 - يىلى يېزىلاردىكى ئېلېكتر ئىستانسىسى 317 گە، ئۇلارنىڭ توك تارقىتىش ئىقتىدارى 110 مىڭ 800 كىلوۋاتقا يەتتى. چارۋىچىلىق رايونلىرىنىڭ قۇرۇلۇشىمۇ ئۆچقاندەك تەرەققىي قىلدى، چارۋىچىلىق ئىشلەپچىقىرىش شارائىتى زور دەرىجىدە ياخشىلىنىپ، ئىشلەپچىقىرىش ئىقتىدارى ئۈزلۈكسىز يۇقىرى كۆتۈرۈلدى.

قاتناش - ترانسپورت جەھەتتە، 40 يىل قۇرۇلۇش ئېلىپ بېرىش ئارقىلىق تۆمۈر يول، تاشيول، ئاۋىئاتسىيە ۋە تۇرۇبا ترانسپورتى بىرلەشتۈرۈلگەن، ئاساسىي جەھەتتىن زامانىۋىلاشقان ترانسپورت توري شەكىللەندى. 1994 - يىلىــى ئاپتونوم رايونىمىزدىكى تاشيول قاتناش مۇساپىسى 28 مىڭ 600 كىلومېترغا يېتىپ، 1955 - يىلىدىكىدىن 3.24 ھەسسە كۆپەيدى. لەنجۇ - شىنجاڭ تاشيولى، چىڭخەي - شىنجاڭ تاشيولى، شىنجاڭ - شىزاڭ تاشيولى پۈتكۈزۈلۈپ، ئۈرۈمچى - قەشقەر، ئۈرۈمچى - غۇلجا، كۇيىتۇڭ - ئالتاي، مايتاغ - كۆچا غول يوللىرى قاتارلىقلار ياسىلىپ، پامىر ئېگىزلىكىدە جۇڭگو - پاكىستان دۆلەت مۇداپىئەسى تاشيولى ياسىلىپ، ئۈرۈمچىنى مەركەز، غول تاشيوللارنى گەۋدە قىلغان، يېزا - كەنت، چارۋىچىلىق رايونلىرى، زاۋۇت - كان، كارخانىلار ۋە چېگرا مۇداپىئە قاراۋۇلخانىلىرىنى تۇتاشتۇرىدىغان تاشيول توري دەسلەپكى قەدەمدە شەكىللەندى. لەنجۇ - شىنجاڭ تۆمۈر يولىنىڭ پۈتۈشى «شىنجاڭغا ئېشەكلىك كىرىش» تارىخىغا خاتىمە بەردى، جەنۇبىي شىنجاڭ تۆمۈر يولىدا قاتناش باشلىنىشى جەنۇبىي شىنجاڭ ئىقتىسادىنى گۈللەندۈرۈشنىڭ مۇقەددەمسى بولدى. لەنجۇ - شىنجاڭ تۆمۈر يولىنىڭ غەربكە ئۇزارتىلىشى بولغان شىمالىي شىنجاڭ تۆمۈر يولى شىنجاڭنىڭ، شۇنداقلا مەملىكىتىمىزنىڭ غەربىي قىسمى بىلەن ئىچكى قۇرۇقلۇق رايونلىرىنىڭ ئىقتىسادىنىڭ راۋاجلىنىشىغا چوڭقۇر تەسىر كۆرسىتىپلا قالماستىن، بەلكى شىنجاڭنى ئاسىيا - ياۋروپا قۇرۇقلۇقلىرى ئارىسىدىكى كۆۋرۈككە ئايلاندۇردى. 1994 - يىلىنىڭ ئاخىرىغا قەدەر، ئاپتونوم رايونىمىز بويىچە تۆمۈر يول ترانسپورت مۇساپىسى 2038 كىلومېترغا يەتتى. ئاھالىلەر ئۆچۈن ئىشلىتىلىدىغان ئاۋىئاتسىيىنىڭ تەرەققىياتى دەسلەپكى كۆلەمگە ئىگە بولدى. ھازىر 13 ئاۋىئاتسىيە پونكىتى، دۆلەت ئىچى ۋە سىرتىغا قاتنايدىغان 40 ھاۋا يولى بارلىققا كېلىپ، ئۆچۈش مۇساپىسى 53 مىڭ 700 كىلومېترغا يەتتى، ئۈرۈمچى ئايرودرومى مەملىكىتىمىز بويىچە بەش چوڭ ئايرودرومنىڭ بىرى بولۇپ قالدى، چوڭ تىپتىكى ئايروپىلانلار كېچە - كۈندۈز بىخەتەر ئۇچالايدۇ ۋە قونالايدۇ. تۇرۇبا ترانسپورتى شىنجاڭ ترانسپورتىدىكى «چەبدەسى قوشۇن» بولۇپ قالدى. 1958 - يىلى قارامايدىن مايتاغقا بارىدىغان، ئومۇمىي ئۇزۇنلۇقى 147 كىلومېتر كېلىدىغان چوڭ كالىبىرلىق تۇنجى ماي ئېقىتىش تۇرۇبىسى غەلىبىلىك ئورنىتىلغاندى، شۇنىڭدىن بېرى قارامايدىن ئۈرۈمچىگە، شۇنداقلا شىمالىي ژوگزال ۋە كېنزى قاتارلىق جايلارغا ماي ئېقىتىلىدىغان بەش تۇرۇبا ئورنىتىلدى، 1994 - يىلغىچە ئورنىتىلغان تۇرۇبا 875 كىلومېترغا، ھەر يىلى ئەمەلىي ئېقىتىلغان ماي 8 مىليون 810 مىڭ تونىنمغا يەتتى. پوچتا - تېلېگراف، خەۋەرلىشىش ئىشلىرىدا 40 يىل تىرىشچانلىق كۆرسىتىش ئارقىلىق، 64 مىڭ 400 كىلومېتر ئۈزۈنلۇقتا پوچتا يولى ۋە يېزىلارغا يەتكۈزۈش لىنىيىسى بارلىققا كەلدى، 1488 پوچتا - تېلېگراف ئىدارىسى ۋە پونكىتى قۇرۇلدى، 337 تېلېگراف يولى ئېچىلدى. پوچتا - تېلېگرافنىڭ خەۋەرلىشىش مۇئەسسەسىلىرى ۋە تېخنىكىلىق قوراللىنىشى قەدەممۇ قەدەم زامانىۋىلىشىپ، تورلىشىش يۈزلىنىشى مۇكەممەللىشىپ، سۈنئىي ھەمراھ، مىكرو دولقۇنلۇق ئوپتىكىلىق كابېل ۋە پروگراممىلىق كونترول قىلىشتىن ئىبارەت تامامەن يېڭى بىر دەۋرگە قەدەم قويدى.

ئىشلەپچىقىرىش مۇناسىۋەتلىرىنىڭ ئۆزگىرىشى ۋە كەڭ كۆلەملىك ئىقتىسادىي قۇرۇلۇش ئىشلەپچىقىرىش كۆچلىرى سەۋىيىسىنى زور دەرىجىدە يۇقىرى كۆتۈردى، ئىقتىسادىي ئەمەلىي كۆچىنى ئۈزلۈكسىز كۆچەيتتى. 1994 - يىلى مىللىي ئىشلەپچىقىرىش ئومۇمىي قىممىتى 67 مىليارد 367 مىليون يۈەنگە يېتىپ، 1955 - يىلىدىكىدىن 17.4 ھەسسە ئاشتى، يىللىق ئونتۇرىچە ئېشىشى 7.8% بولدى. بۇنىڭ ئىچىدە 1978 - يىلدىن 1994 - يىلغىچە ھەر يىلى ئونتۇرا ھېساب بىلەن ئاشقىنى 11.2% بولدى.

2. يېزا ئىقتىسادى ئومۇمىيۈزلۈك گۈللەندى

1) يېزا ئىگىلىك ئىشلەپچىقىرىشى ئۈزلۈكسىز راۋاجلاندى.

40 يىلدىن بۇيان، يېزا ئىگىلىك ئىشلەپچىقىرىش شارائىتىنىڭ ياخشىلىنىشى ۋە يېزا ئىگىلىك پەن - تېخنىكىسىنىڭ تەرەققي

قىلىشىغا ئەگىشىپ، ئاپتونوم رايونىمىزنىڭ يېزا ئىگىلىك ئىشلەپچىقىرىشىدا خېلى زور تەرەققىياتلار قولغا كەلدى. 1994 - يىلى ئاپتونوم رايونىمىز بويىچە دېھقانچىلىق، ئورمانچىلىق، چارۋىچىلىق، بېلىقچىلىق ئومۇمىي مەھسۇلات قىممىتى 30 مىليارد 647 مىليون يۈەنگە يەتتى. بۇ، ئۆزگەرمەس باھا بويىچە ھېسابلىغاندا 1955 - يىلىدىكىدىن 8.6 ھەسسە، ئوتتۇرا ھېساب بىلەن يىلىغا 6% ئاشتى.

ئاساسلىق دېھقانچىلىق مەھسۇلاتلىرىنىڭ مىقدارى زور ھەجىمدە ئاشتى. 1994 - يىلى ئېلىنغان ئومۇمىي ئاشلىق 6 مىليون 661 مىڭ 700 تونناغا يېتىپ، 1955 - يىلىدىكىدىن 3.53 ھەسسە ئاشتى. كىشى بېشىغا توغرا كېلىدىغان ئاشلىق 411.5 كىلوگرامغا يېتىپ، 41.4% ئېشىپ، مەملىكەت بويىچە ئالدىنقى قاتارغا ئۆتتى. ئېلىنغان پاختا 882 مىڭ 100 تونناغا يېتىپ، 34.1 ھەسسە ئاشتى، ئومۇمىي مەھسۇلات، بىرلىك مەھسۇلات ۋە كىشى بېشىغا توغرا كەلگەن مىقدار جەھەتتە مەملىكەت بويىچە ئالدىنقى ئورۇنغا ئۆتۈپ، ئاپتونوم رايونىمىز مەملىكەت بويىچە مۇھىم پاختا ئىشلەپچىقىرىلىدىغان رايونغا ئايلاندى. ئېلىنغان ياغلىق دان 507 مىڭ 600 تونناغا يېتىپ، 6.4 ھەسسە ئاشتى، قىزىلچا 2 مىليون 992 مىڭ 400 تونناغا يېتىپ، 2992.4 ھەسسە ئاشتى، قوغۇن - تاۋۇز 771 مىڭ 200 تونناغا يەتتى، مېۋە - چېۋە 1 مىليون 75 مىڭ 200 تونناغا يېتىپ، 7.7 ھەسسە ئاشتى.

ئورمانچىلىق ئىشلەپچىقىرىشى يەنمۇ راۋاجلاندى، «ئۈچ شىمال» ئىھاتە ئورمىنى سىستېمىسى قۇرۇلۇشىنىڭ ئۈنۈمى كۆرۈنەرلىك بولدى. 1994 - يىلىنىڭ ئاخىرىغا قەدەر ئاپتونوم رايونىمىز بويىچە بەرپا قىلىنغان سۇنئىي ئورمانىنىڭ ساقلىنىش كۆلىمى 666 مىڭ گېكتارغا، بەرپا قىلىنغان ئومۇمىي ئىھاتە ئورمان 220 مىڭ گېكتارغا يېتىپ، 83% تېرىلغۇ يەر ئېتىز - ئېرىق ئىھاتە ئورمىنى تەرىپىدىن قوغدىلىدىغان بولدى. ھازىر ئورمان بىلەن قاپلىنىش نىسبىتى 70 - يىللاردىكى 1.03% تىن 1.57% كە ئۆرلىدى.

1994 - يىلىنىڭ ئاخىرىدا قولدا قالغان چارۋا 35 مىليون 990 مىڭ 100 تۇياقتا يېتىپ، 1955 - يىلىدىكىدىن 1.19 ھەسسە كۆپەيدى. چوشقا، كالا، قوي گۆشى 376 مىڭ 900 تونناغا يېتىپ، 4.6 ھەسسە ئاشتى؛ قوي 52 مىڭ 400 تونناغا يېتىپ، 1978 - يىلىدىكىدىن 74.7% ئاشتى.

1994 - يىلى ئاپتونوم رايونىمىز بويىچە 80 مىڭ 900 گېكتار سۇ يۈزىدە سۇ مەھسۇلاتلىرى بېقىلدى، سۇ مەھسۇلاتى 35 مىڭ 300 تونناغا يېتىپ، 1955 - يىلىدىكىدىن 51.3 ھەسسە ئاشتى.

2) يېزا - بازار كارخانىلىرى جۇش ئۈرۈپ راۋاجلاندى.

شىنجاڭنىڭ يېزا - بازار كارخانىلىرى 1978 - يىلىدىن باشلاپ قۇرۇلغان، 1979 - يىلى يېزا - بازار كارخانىسى 15 مىڭ 600 (ئىشلەپچىقىرىش - قۇرۇلۇش بىكتۈەننىگمۇ شۇنىڭ ئىچىدە، تۆۋەندىمۇ شۇنداق) خادىمى 201 مىڭ 300 ئىدى. 1994 - يىلغا كەلگەندە يېزا - بازار كارخانىسى 250 مىڭغا، خادىمى 686 مىڭ 400 گە يېتىپ، يېزىلاردىكى ئەمگەك كۆچىدە ئىگىلەيدىغان نىسبىتى 20.8% بولدى؛ ئۇلارنىڭ ئومۇمىي كىرىمى 9 مىليارد 577 مىليون يۈەن بولۇپ، دۆلەتكە 545 مىليون يۈەن باج تاپشۇردى؛ ئىش ھەققى ئومۇمىي سوممىسى 1 مىليارد 662 مىليون يۈەنگە يېتىپ، دېھقانچىلىق، چارۋىچىلىق ئاھالىسى بويىچە ھېسابلىغاندا، كىشى بېشىغا 180 يۈەندىن توغرا كېلىپ، دېھقان، چارۋىچىلارنىڭ كىشى بېشىغا توغرا كېلىدىغان ساپ كىرىمىنىڭ 19.3 پىرسەنتىنى ئىگىلىدى. يېزا - بازار كارخانىلىرىنىڭ تەرەققىياتى يېزىلاردىكى قىسمەن ئارتۇق ئەمگەك كۈچىنى دۆلەت ئۈچۈن مەبلەغ جۇغلاش يولىغا سالدى، شۇنىڭ بىلەن دېھقانلار كىرىمىنى ئاشۇرۇش ئىمكانىيىتىگە ئىگە بولۇپ، يېزا ئىقتىسادىنىڭ گۈللىنىشى ئىلگىرى سۈرۈلدى.

3) يېزا ئىگىلىكىدە ئىقتىسادىي ئۈنۈم كۆرۈنەرلىك ئاشتى.

1994 - يىلى شىنجاڭدىكى يېزا ئىگىلىكى بىلەن شۇغۇللىنىدىغان ھەر بىر ئەمگەك كۈچى يارىتقان ئوتتۇرىچە يېزا ئىگىلىك ئومۇمىي مەھسۇلات قىممىتى 8721 يۈەنگە يېتىپ، 1981 - يىلىدىكىدىن 7648 يۈەن ئاشتى؛ ئىشلەپچىقارغان ئاشلىق 2397 كىلوگرامغا يېتىپ، 64.5% ئاشتى؛ ئىشلەپچىقارغان پاختا 317.4 كىلوگرامغا يېتىپ، 13.63% ئاشتى؛ ئالغان ياغلىق دان 182.6 كىلوگرامغا يېتىپ، 3.49 ھەسسە ئاشتى؛ گۆش 135.6 كىلوگرامغا يېتىپ، 2.57 ھەسسە ئاشتى. ئاشلىق، پاختا، ياغلىق دان، قىزىلچا شۇنداقلا باشقا زىرائەتلەرنىڭ بىرلىك مەھسۇلاتىمۇ زور ھەجىمدە ئاشتى.

3. سانائەت ئىشلەپچىقىرىشى كۈنسايىن يۈكسەلدى

1) سانائەتنىڭ ئىقتىسادىي ئەھمىيىتى كۈچەيدى.

1994 - يىلى ئاپتونوم رايونىمىزدىكى يېزا ۋە يېزىدىن يۇقىرى سانائەت كارخانىلىرى 7330 غا، بۇنىڭ ئىچىدە چوڭ،

ئونتۇرا كارخانا 177 گە، ئىشچى ـ خىزمەتچىسى 851 مىڭغا يەتتى. 1994 ـ يىلى ئاپتونوم رايونىمىز بويىچە سانائەت ئومۇمىي مەھسۇلات قىممىتى 59 مىليارد 52 مىليون يۈەنگە يېتىپ، ئۆزگىرىشى باھا بويىچە ھېسابلىغاندا، 1955 ـ يىلىدىكىدىن 51.4 ھەسسە ئاشتى، يىلىغا ئونتۇرا ھېساب بىلەن ئاشقىنى 10.7% بولدى.

ئاساسلىق سانائەت مەھسۇلاتلىرىنىڭ مىقدارى ھەسسىلەپ ئاشتى. 1994 ـ يىلى كۆمۈر 26 مىليون 332 مىڭ 900 تونىغا يېتىپ، 1955 ـ يىلىدىكىدىن 39.8 ھەسسە ئاشتى؛ نېفىت 11 مىليون 566 مىڭ 200 تونىغا يېتىپ، 350.6 ھەسسە ئاشتى؛ تارقىتىلغان توك 10 مىليارد 617 مىليون كىلوۋات سائەتكە يېتىپ، 192 ھەسسە ئاشتى؛ پولات 663 مىڭ 900 تونىغا يېتىپ، 85.2 ھەسسە ئاشتى؛ پولات ماتېرىياللىرى 577 مىڭ 100 تونىغا يېتىپ، 86.4 ھەسسە ئاشتى؛ پىپ 197 مىڭ 600 تونىغا يېتىپ، 52.4 ھەسسە ئاشتى؛ رەخت 282 مىليون مېتىرغا يېتىپ، توقۇز ھەسسە ئاشتى؛ سىمونت 4 مىليون 482 مىڭ 600 تونىغا يېتىپ، 281 ھەسسە ئاشتى؛ شېكەر 283 مىڭ 900 تونىغا يېتىپ، 1978 ـ يىلىدىكىدىن 12.6 ھەسسە ئاشتى؛ خىمىيىۋى ئوغۇت 345 مىڭ 700 تونىغا يېتىپ، 1978 ـ يىلىدىكىدىن 16 ھەسسە ئاشتى.

2) سانائەتنىڭ ئىچكى قۇرۇلمىسى ئۆزلۈكسىز مەرخىللاشتى، ئورۇنلاشتۇرۇش مۇڭاپىقلىشىشقا يۈزلەندى.

يېنىك سانائەت بىلەن ئېغىر سانائەتنىڭ نىسبىتى 1955 ـ يىلى 70.3:29.7، 1978 ـ يىلى 41.6:58.4 ئىدى، 1994 ـ يىلى 43.13:56.87 بولۇپ، يېنىك سانائەت بىلەن ئېغىر سانائەتنىڭ تەرەققىياتى ماسلىشىشقا باشلىدى. ئىملاھات ئېلىپ بېرىلغان، ئىشلەپ سىرتقا ئېچىۋېتىلگەندىن بۇيان، ئاپتونوم رايون ئۆرۈمچى شەھىرى، قاراماي شەھىرىدىكى كونا سانائەت بازىسى قۇرۇلۇشىنى مۇستەھكەملەش ۋە كۆچەيتىش بىلەن بىر ۋاقىتتا، قۇمۇل، تۇرپان، سانجى، شىخەنزە، كۇيتۇڭ، كورلا، غۇلجا ۋە قەشقەر قاتارلىق نۆقتىلىق رايونلارنىڭ زامانىۋى سانائەت قۇرۇلۇشىنى كۆچەيتتى، بۇ ئارقىلىق ئاپتونوم رايونىمىز سانائىتىنىڭ ئورۇنلاشتۇرۇلۇشىدا چوڭقۇر ئۆزگىرىش ھاسىل بولۇپ، سانائەتنىڭ بۇرۇنقىدەك ئۆرۈمچى بىلەن قارامايغىلا مەركەزلىشىپ قېلىشىدەك ھالەت ئۆزگەرتىلدى. ھازىر ئۆرۈمچى مەركەز، چوڭ ـ كىچىك شەھەرلەر نۆقتا قىلىنغان، شىمالىي شىنجاڭ ۋە جەنۇبىي شىنجاڭغا تەرتىپ بويىچە كېڭەيگەن، بىر قەدەر مۇڭاپىقلاشقان سانائەت قۇرۇلمىسى شەكىللەندى.

3) سانائەتنىڭ تېخنىكا سەۋىيىسى ۋە سانائەت مەھسۇلاتلىرىنىڭ سۈپىتى ئۆزلۈكسىز يۇقىرى كۆتۈرۈلدى.

1981 ـ يىلدىن 1994 ـ يىلغىچە ئاپتونوم رايونىمىز بويىچە سانائەتتىكى تېخنىكا ئۆزگەرتىشكە 21 مىليارد يۈەن مەبلەغ سېلىندى، 200 مىليون ئامېرىكا دوللىرىلىق تاشقى پېرىۋوت ئىشلىتىلدى، 17 مىڭ 900 تۈر ئۆزگەرتىلدى، يۇنىڭ ئىچىدە چەت ئەلدىن كىرگۈزۈلگەن ئىلغار تېخنىكا ـ ئۈسكۈنە 200 گە يېقىنلاشتى، بولۇپمۇ 80 ـ يىللاردىن بۇيان، شۇ ۋاقىتتا خەلقئارا سەۋىيىگە ئىگە بولغان بىر تۈركۈم تېخنىكا ئەسلىھەلىرى كىرگۈزۈلدى. ھازىر ناھىيىدىن يۇقىرى سانائەت كارخانىلىرىدىن ئۈسكۈنىسى خەلقئارا ئىلغار سەۋىيىگە يەتكىنى 6.75% نى، دۆلەت ئىچىدىكى ئىلغار سەۋىيىگە يەتكىنى 19.1% نى ئىگىلەيدۇ. سانائەت مەھسۇلاتلىرىنىڭ سۈپىتى ئۆزلۈكسىز يۇقىرى كۆتۈرۈلدى، 1994 ـ يىلىنىڭ ئاخىرىغا قەدەر ئاپتونوم رايونىمىز بويىچە 100 خىلدەك مەھسۇلاتنىڭ خەلقئارا ئۆلچەم ۋە چەت ئەللىنىڭ ئىلغار ئۆلچىمى قوللىنىلدى. 18 خىل مەھسۇلات دۆلەتلىك ئەلا مەھسۇلاتى بويىچە ئالتۇن مېدال ۋە كۈمۈش مېدال مۇكاپاتىغا، 206 خىل مەھسۇلات مىنىستىرلىك بويىچە ئەلا مەھسۇلات مۇكاپاتىغا، 1000 خىلدىن كۆپرەك مەھسۇلات ئاپتونوم رايون بويىچە ئەلا مەھسۇلات مۇكاپاتىغا ئېرىشتى.

4. شەھەر ـ يېزىلاردىكى بازارلار ئاۋاتلاشتى

سانائەت ۋە يېزا ئىگىلىك ئىشلەپچىقىرىشىنىڭ ئۆزلۈكسىز تەرەققىي قىلىشى ۋە شەھەر ـ يېزا ئاھالىسىنىڭ سېتىۋېلىش كۈچىنىڭ يۇقىرى كۆتۈرۈلۈشىگە ئەگىشىپ، بازارلار كۆندىن كۈنگە ئاۋاتلاشتى ۋە جانلاندى، 1994 ـ يىلى دۆلەت ئىچىدە ئاۋارلارنىڭ ساپ سېتىۋېلىنىش ئومۇمىي سوممىسى 48 مىليارد 485 مىليون يۈەنگە يەتتى، ئىجتىمائىي ئاۋارلارنىڭ پارچە سېتىلىش ئومۇمىي سوممىسى 19 مىليارد 630 مىليون يۈەنگە يېتىپ، 1955 ـ يىلىدىكىدىن 32 ھەسسە ئاشتى. ئاپتونوم رايونىمىز بويىچە پارچە سېتىش سودىسى ۋە يېمەك ـ ئىچمەك سىستېمىسىدىكى تور ـ نۆقتا 229 مىڭغا، خادىمى 428 مىڭغا يەتتى. سودا ئۆزلۈكسىزلىنىڭ ئۆزلۈكسىز ئىملاھ قىلىنىشىغا ئەگىشىپ، دۆلەت ئىلكىدىكى سودىنىڭ ئاساسىي ئېغىملىق رولىنى تولۇق جارى قىلدۇرۇش بىلەن بىر ۋاقىتتا كوللېكتىپ سودا ۋە يەككە سودىغا ئاكتىپ يار ـ يۆلەك بولۇندى ۋە ئۇ تەرەققىي قىلدۇرۇلدى. 1994 ـ يىلىنىڭ ئاخىرىدا ئاپتونوم رايونىمىزدىكى كوللېكتىپ سودا تور ـ نۆقتىسى 3917 گە يېتىپ، سودا سىستېمىسىدىكى ئاۋارلارنىڭ پارچە سېتىلىش سوممىسىدا 21.8% نى ئىگىلىدى، يەككە سودا تور ـ نۆقتىسى 163 مىڭغا يېتىپ، سودا

سىستېمىسىدىكى تاۋارلارنىڭ پارچە سېتىلىش سوممىسىدا 23.9% نى ئىگىلىدى. شەھەر - يېزىلاردىكى بازار سودىسى جۇش ئۇرۇپ راۋاجلاندى، سودا بازارلىرى 1206 گە يەتتى، بۇنىڭ ئىچىدە شەھەردىكىسى 382. سودا بازارلىرىدا پۈتۈشۈلگەن سومما 5 مىليارد 219 مىليون يۈەنگە يەتتى. گويا يۈلتۈزدەك ئورۇنلاشقان سودا تور - نۇقتىلىرى ئاپتونوم رايونىمىزنىڭ ھەر قايسى شەھەر - يېزىلىرىدىكى ئىشلەپچىقىرىشنىڭ تەرەققىياتىنى ئىلگىرى سۈردى، ئاممىنىڭ تۇرمۇشىغا قولايلىق يارىتىپ بەردى.

5. ئىشكىنى سىرتقا ئېچىۋېتىش دائىرىسى ئۇزلۇكسىز كېڭەيدى

ئىلاھات ئېلىپ بېرىلغان، ئىشىك سىرتقا ئېچىۋېتىلگەندىن بۇيان، شىنجاڭ تاشقى سودا، چەتئەل مەبلەغ كىرگۈزۈش، تاشقى ئىقتىساد - تېخنىكا ھەمكارلىقى ۋە خەلقئارا سایاھەتچىلىك ئىشلىرىدا خۇشاللىنارلىق نەتىجىلەرگە ئېرىشتى.

1) تاشقى سودا ئۇچقاندەك تەرەققىي قىلدى.

1994 - يىلى ئاپتونوم رايونىمىز بويىچە تاشقى سودا ئىمپورت - ئېكسپورت سوممىسى 1 مىليارد 41 مىليون ئامېرىكا دوللىرىغا يېتىپ، 1981 - يىلىدىكىدىن 15.53 ھەسسە ئاشتى، يىلىغا ئوتتۇرا ھېساب بىلەن ئاشقىنى 24.1% بولدى. ئېكسپورت تاۋارلىرىنىڭ قۇرۇلمىسى يەنمۇ ياخشىلاندى، 1994 - يىلى 1981 - يىل بىلەن سېلىشتۇرغاندا يېزا ئىگىلىك ۋە قوشۇمچە كەسىپ مەھسۇلاتلىرىنىڭ ئېكسپورت قىلىنىش نىسبىتى 87.8% تىن 34.2% كە تۆۋەنلىدى، سانائەت بۇيۇملىرىنىڭ ئېكسپورت قىلىنىش نىسبىتى 12.2% تىن 65.8% كە ئۆرلىدى. يەرلىك سودا، چېگرا سودىسى تېز تەرەققىي قىلدى. 1994 - يىلى قوشنا دۆلەتلەر بىلەن قىلىنغان چېگرا سودىسىدىكى ئىمپورت - ئېكسپورت ئومۇمىي سوممىسى 513 مىليون ئامېرىكا دوللىرىغا يېتىپ، ئاپتونوم رايونىمىز بويىچە ئىمپورت - ئېكسپورت ئومۇمىي سوممىسىنىڭ 49.3 پىرسەنتىنى ئىگىلەپ، يىلىغا ئوتتۇرا ھېساب بىلەن 48.2% ئاشتى.

2) چەت ئەل مەبلىغىدىن پايدىلىنىش ۋە تاشقى ئىقتىساد - تېخنىكا ھەمكارلىقى جەھەتتە ئۇنۇم كۆرۈنەرلىك بولدى.

1994 - يىلغىچە ئاپتونوم رايونىمىزدا تۈزۈلگەن چەت ئەل مەبلىغىدىن پايدىلىنىش كېلىشىمى ۋە توختامى 814 كە، توختام سوممىسى 1 مىليارد 673 مىليون ئامېرىكا دوللىرىغا، ئەمەلىي پايدىلىنىلغان چەت ئەل مەبلىغى 799 مىليون ئامېرىكا دوللىرىغا يەتتى، بۇنىڭ ئىچىدە چەت ئەل سودىگەرلىرى بىۋاستە مەبلەغ سېلىش توختامى 732، توختام سوممىسى 533 مىليون ئامېرىكا دوللىرى، ئەمەلىي پايدىلىنىلغان چەت ئەل مەبلىغى 164 مىليون ئامېرىكا دوللىرى. 1994 - يىلىنىڭ ئاخىرىغا قەدەر ئاپتونوم رايونىمىز ئۈچ خىل مەبلەغ كارخانىسىدىن جەمئىي 617 نى تەسىسلىدى. چەت ئەل مەبلىغىدىن پايدىلىنىش بىلەن بىر ۋاقىتتا شىنجاڭدىكى زور بىر تۈركۈم كارخانىلار يەنە چەت ئەلگە يۈزلەندى، ئۇلار چەت ئەللەردە، بولۇپمۇ قوشنا دۆلەتلەردە مەبلەغ سېلىپ زاۋۇت قۇرۇپ، قۇرۇلۇش ھۆددىگە ئېلىپ، تۈرلۈك شەكىلدىكى ئەمگەك ھەمكارلىقىنى قانات يايدۇردى. 1994 - يىلىنىڭ ئاخىرىغا قەدەر ئاپتونوم رايونىمىز بويىچە تەستىقلانغان تۈرلۈك ئىقتىساد - تېخنىكا ھەمكارلىق تۈرى 470 كە، ئومۇمىي توختام سوممىسى 270 مىليون ئامېرىكا دوللىرىغا يەتتى؛ ھۆددە ئېلىنغان چەت ئەل قۇرۇلۇشى 77 گە، توختام سوممىسى 99 مىليون 920 مىڭ ئامېرىكا دوللىرىغا يەتتى؛ ئەمگەك مۇلازىمىتى ھەمكارلىقى تۈرى 55 كە، توختام سوممىسى 10 مىليون 78 مىڭ ئامېرىكا دوللىرىغا يەتتى، سىرتقا جەمئىي 10 مىڭ 781 ئادەم قېتىم ئەمگەك مۇلازىمىتى خادىمى ئەۋەتىلدى. ئىچكى جەھەتتىكى توغرا لىنىيىلىك ئىقتىسادىي بىرلىشىش جەھەتتىمۇ ئۇنۇم كۆرۈنەرلىك بولدى. 1984 - يىلدىن 1994 - يىلغىچە بولغان مەلۇماتقا قارىغاندا، ئىچكى جەھەتتە بىرلىشىش ھەمكارلىق تۈرى جەمئىي 12 مىڭ بولۇپ، مەملىكەت ئىچى ۋە سىرتىدىن 2 مىليارد 179 مىليون يۈەن مەبلەغ كىرگۈزۈلدى. بۇلاردىن باشقا، ئۇرۇمچى ئىقتىساد - تېخنىكا تەرەققىيات رايونى دۆلەت دەرىجىلىك تەرەققىيات رايونىغا، ئۇرۇمچى يۇقىرى، يېڭى تېخنىكىلىق كەسىپلەر تەرەققىيات رايونى دۆلەت دەرىجىلىك يۇقىرى، يېڭى تېخنىكىلىق كەسىپلەر تەرەققىيات رايونىغا ئايلاندى، باشقا تەرەققىيات رايونى، ھەمكارلىق رايونلىرى ۋە چېگرا ئېغىزلىرى قۇرۇلۇشى يەنمۇ كۈچەيتىلدى.

3) سایاھەتچىلىك جۇش ئۇرۇپ گۈللەندى.

ئاپتونوم رايونىمىزنىڭ سایاھەتچىلىكى 1978 - يىلى باشلانغان، 1978 - يىلدىن 1994 - يىلغىچە خەلقئارا سایاھەتچىلەردىن جەمئىي 1 مىليون 102 مىڭ 100 ئادەم (قېتىم) كۆتۈۋېلىنىپ، كۆتۈۋېلىنغان ئادەم (قېتىم) سانى يىلىغا ئوتتۇرا ھېساب بىلەن 69% كۆپەيدى؛ سایاھەتچىلىكتىن قىلىنغان تاشقى پېرېۋوت كىرىمى 235 مىليون ئامېرىكا دوللىرى بولۇپ، يىلىغا ئوتتۇرا ھېساب بىلەن 57% كۆپەيدى.

6. شەھەر قۇرۇلۇشى كۆندىن كۆنگە يېڭىلاندى

40 يىلدىن بۇيان، بولۇپمۇ پارتىيە 11 - نۆۋەتلىك مەركىزىي كومىتېتى 3 - ئومۇمىي يىغىنىدىن بۇيان، شەھەر قۇرۇلۇشىدا كۆزنى قاماشتۇرغۇدەك ئەتجىلەر قولغا كەلدى. ئىلگىرىكى ۋەيرانە كونا شەھەر، بازارلاردا كۆپلىگەن ئېگىز ئىمارەتلەر قەد كۆتۈردى. شەھەر كوچىلىرى تەرەپ - تەرەپكە گىرەلىشىپ كەتتى، شەھەر قىياپىتىدە چوڭقۇر ئۆزگىرىش بولدى.

شەھەرلىشىش مۇساپىسى تېزلەشتى. 1994 - يىلىنىڭ ئاخىرىغا قەدەر ئاپتونوم رايونىمىزدىكى شەھەر 17 گە، بازار 146 گە يەتتى، شەھەر - بازار ئاھالىسى 7 مىليون 850 مىڭغا يېتىپ، 1980 - يىلىدىكىدىن 62% كۆپەيدى. 1994 - يىلى شەھەر - بازار ئاھالىسىنىڭ ئاپتونوم رايونىمىز ئومۇمىي ئاھالىسىدە ئىگىلىگەن نىسبىتى 1980 - يىلىدىكى 22% تىن 48% كە ئۆرلىدى. 1994 - يىلى پۈتكۈزۈلگەن شەھەر رايونلىرىنىڭ كۆلىمى 364.2 كۋادرات كىلومېتىرغا يېتىپ، 1980 - يىلىدىكىدىن بىر ھەسسىدىن كۆپرەك كېڭەيدى. شەھەر مەۋرىيىتىنىڭ جاماەت ئۇچۇن ئىشلىتىلىدىغان ئاساسىي مۇئەسسەسىلىرى كۈنسايىن مۇكەممەللەشتۈرۈلدى. 1994 - يىلىنىڭ ئاخىرىغا قەدەر ئاپتونوم رايونىمىز بويىچە تەسىس قىلىنغان شەھەرلەردىكى كوچا يوللىرىنىڭ ئۇزۇنلۇقى 8.1978 كىلومېتىرغا يېتىپ، 1980 - يىلىدىكىدىن 4.3 ھەسسە ئاشتى؛ كوچا يوللىرىنىڭ كۆلىمى 22 مىليون 152 مىڭ كۋادرات مېتىرغا يېتىپ، 1980 - يىلىدىكىدىن 7.3 ھەسسە ئاشتى؛ سۇ چىقىرىۋېتىش تۇرۇبىسىنىڭ ئۇزۇنلۇقى 8.1335 كىلومېتىرغا يېتىپ، 6.3 ھەسسە ئاشتى؛ كۈنىگە 200 مىڭ تونىا پاسكىنا سۇ بىر تەرەپ قىلىنىپ، بىر تەرەپ قىلىنىش نىسبىتى 6.25% كە يەتتى؛ تۇرۇبا سۇيىنىڭ ئومۇملىشىش نىسبىتى 94% كە يېتىپ، 1980 - يىلىدىكىدىن 1.21 پىرسەنتلىك رەقەم يۇقىرى كۆتۈرۈلدى؛ شەھەرلەردە سۇيۇقلاندۇرۇلغان گازنىڭ ئومۇملىشىش نىسبىتى 78% كە يېتىپ، 63 پىرسەنتلىك رەقەم ئاشتى؛ شەھەرلەردە پار بىلەن مەركەزلەشتۈرۈپ تەمىنلەشنىڭ ئومۇملىشىش نىسبىتى 6.17% كە يەتتى. 1994 - يىلىنىڭ ئاخىرىدا شەھەرلەردىكى كوچا ئاپتوبۇسى 3289 غا يېتىپ، 1980 - يىلىدىكىدىن 4.8 ھەسسە كۆپەيدى؛ تىرانسپورت لىنىيىسى 2886 كىلومېتىرغا يېتىپ، 1980 - يىلىدىكىدىن 6.1 ھەسسە كۆپەيدى؛ كىرا ئاپتوموبىللىرى يوقلۇقتىن بارلىققا كېلىپ، 1994 - يىلى 8968 گە يەتتى. پۈتكۈزۈلگەن شەھەر رايونلىرىنىڭ يېشىللىق بىلەن قاپلىنىش نىسبىتى 6.26% كە يېتىپ، 1980 - يىلىدىكىدىن 12.4 پىرسەنتلىك رەقەم ئاشتى؛ كىشى بېشىغا توغرا كېلىدىغان ئاممۇي يېشىللىق كۆلىمى 5.9 كۋادرات مېتىرغا يېتىپ، 1955 - يىلىدىكىدىن 2.9 كۋادرات مېتىر كۆپەيدى.

7. تۇرلۇك ئىجتىمائىي ئىشلار جۇش ئۇرۇپ راۋاجلاندى

40 يىلدىن بۇيان، شىنجاڭنىڭ ماارىپ، پەن - تېخنىكا، مەدەنىيەت، سەھىيە قاتارلىق ئىجتىمائىي ئىشلىرى زور تەرەققىياتلارغا ئېرىشتى. 1994 - يىلغا كەلگەندە ئالىي مەكتەپ 21 گە، ئوقۇۋاتقان ئوقۇغۇچىسى 43 مىڭ 700 گە، ئوتتۇرا تېخنىكوم 114 كە، ئوقۇۋاتقان ئوقۇغۇچىسى 73 مىڭ 900 گە، ئادەتتىكى ئوتتۇرا مەكتەپ 1830 غا، ئوقۇۋاتقان ئوقۇغۇچىسى 723 مىڭ 600 گە، باشلانغۇچ مەكتەپ 7117 گە، ئوقۇۋاتقان ئوقۇغۇچىسى 2 مىليون 105 مىڭ 900 گە يەتتى. 40 يىلدىن بۇيان، ئاپتونوم رايونىمىز بويىچە تۇرلۇك ئالىي مەكتەپ، ئوتتۇرا تېخنىكوم ئوقۇغۇچىسىدىن 110 مىڭى تەربىيىلەندى، باشلانغۇچ مەكتەپ ۋە تولۇقسىز ئوتتۇرا مەكتەپ ماارىپى ئاساسىي جەھەتتىن ئومۇملاشتى. ئوقۇش يېشىدىكى بالىلارنىڭ مەكتەپكە كىرىش نىسبىتى 97.1% كە يېتىپ، 1978 - يىلىدىكىدىن 1.1 پىرسەنتلىك رەقەم ئاشتى. ماارىپ تۇزۇلمىسىنىڭ ئىسلاھ قىلىنىشى ۋە ماارىپ قۇرۇلمىسىنىڭ ئۇزلۇكسىز تەرتىپكە سېلىنىشىغا ئەگىشىپ، كۆپ قاتلاملىق، كۆپ يوللۇق، كۆپ شەكىللىك مەكتەپ باشقۇرۇش ۋەزىيىتى شەكىللەندى. ھەر دەرىجىلىك، ھەر خىل چوڭلار ماارىپى ۋە كەسپىي تېخنىكا ماارىپى جۇش ئۇرۇپ راۋاجلاندى، ھازىر چوڭلار ئالىي مەكتىپى ۋە ئوتتۇرا تېخنىكۇمى 149 غا، ئوقۇۋاتقان ئوقۇغۇچىسى 104 مىڭ 200 گە يەتتى.

پەن - تېخنىكا ساھەسى گۈللەپ ياشنىدى. 1994 - يىلغا كەلگەندە دۆلەت ئىلكىدىكى مۇستەقىل تەتقىقات ۋە تەرەققىيات ئاپپاراتى 133 كە، دۆلەت ئىلكىدىكى كارخانا، كەسپىي ئورۇنلاردىكى كەسپىي تېخنىكا خادىمى 424 مىڭغا يەتتى، ئالىي مەكتەپلەردە پەن تەتقىقات ۋە تەرەققىيات ئاپپاراتىدىن 62 سى قۇرۇلدى، خەلق ئارىسىدىكى پەن تەتقىقات ئاپپاراتلىرى ئۇزلۇكسىز كۆپەيدى، ھەر خىل شەكىلدىكى پەن - تېخنىكا گەۋدىلىرى ئۇزلۇكسىز مەيدانغا كەلدى، شۇنداق قىلىپ، كۆپ قاتلاملىق، كۆپ

شەكىللىك، كۆپ پەنلىك ئىلمىي تەتقىقات ۋەزىيىتى شەكىللەندى. 40 يىلدا 10 مىڭ تۈرلۈكتىن كۆپرەك پەن - تېخنىكا نەتىجىسى قولغا كەلتۈرۈلدى. پەن - تېخنىكا نەتىجىلىرىنىڭ ئىشلەپچىقىرىش كۈچىگە ئايلىنىشى تېزلەشتى. پەن - تېخنىكا نەتىجىلىرىنى تەرەققىي قىلدۇرۇش، كېڭەيتىش ۋە قوللىنىش قاتارلىق جەھەتلەردە كۆرۈنەرلىك نەتىجىلەر قولغا كەلتۈرۈلدى، يېڭى مەھسۇلات، يېڭى ھۈنەر - سەنئەت ئۇزلۇكسىز بارلىققا كەلدى. «ئۇچقۇن» پىلانى ۋە «مول ھوسۇل» پىلانى دەۋر قىلىنغان ھالدا يېزا پەن - تېخنىكىسى پائالىيىتى كەڭ قانات يايدۇرۇلۇپ، يېزا ئىقتىسادىنىڭ ئومۇميۈزلۈك راۋاجلىنىشى ئىلگىرى سۈرۈلدى.

مەدەنىيەت - سەنئەت ۋە رادىئو - تېلېۋىزىيە ئىشلىرى گۈللەپ ياشنىدى. سەنئەت ئۆسكى 1952 - يىلدىكى 21 دىن 89 غا، ئاممىۋى كۇتۇپخانا 14 تىن 64 كە، مۇزېي بىردىن ئونغا، مەدەنىيەت يۇرتى (پونكىتى) 35 تىن 972 گە كۆپەيدى. تۇرلۇك نەشرىيات ئونغا، رادىئو ئىستانسىسى 30 غا، رادىئو پروگراممىلىرىنى تارقىتىش ئىستانسىسى ۋە ئۇلاپ تارقىتىش ئىستانسىسى 41 گە، تېلېۋىزىيە ئىستانسىسى 26 گە، تېلېۋىزىيە پروگراممىلىرىنى تارقىتىش ئىستانسىسى ۋە ئۇلاپ تارقىتىش ئىستانسىسى 348 گە، تېلېۋىزىيىنىڭ قاپلىنىش نىسبىتى %72 كە يەتتى.

تىببىي داۋالاش - سەھىيە ئىشلىرى ئۇچقاندەك راۋاجلاندى. ئاپتونوم رايونىمىز بويىچە قۇرۇلغان تۇرلۇك سەھىيە ئاپپاراتى 3907 گە يەتتى، دوختۇرخانىلاردىكى كېسەل كارۋىتى 66 مىڭ 700 گە يېتىپ، 1949 - يىلدىكىدىن 96 ھەسسە كۆپەيدى؛ كەسپىي سەھىيە تېخنىكا خادىمى 90 مىڭ 400 گە يېتىپ، 1949 - يىلدىكىدىن 268 ھەسسە كۆپەيدى، بۇنىڭ ئىچىدە ئاز سانلىق مىللەت كەسپىي سەھىيە تېخنىكا خادىمى 35 مىڭ 700 بولۇپ، %39.5 نى ئىگىلەيدۇ.

تەتقىقاتچىلىق ئىشلىرىدا يېڭى نەتىجىلەر قولغا كەلتۈرۈلدى. 1955 - يىلدىن بۇيان تەھرىرىكەتچىلىرىمىز خەلقئارا ۋە دۆلەت ئىچىدىكى مۇسابىقىلەردە 221 ئالتۇن مېدال، 215 كۈمۈش مېدال، 204 مىس مېدالغا ئېرىشتى. 1990 - يىلى ۋە 1994 - يىلى ئۇتكۈزۈلگەن ئاسىيا تەھرىرىكەت يىغىنىدا ئاپتونوم رايونىمىز تەھرىرىكەتچىلىرى ئىككى ئالتۇن مېدال، ئۈچ كۈمۈش مېدال ئېلىپ، ۋەتىنىمىزگە شان - شەرەپ كەلتۈردى. ئاممىۋى تەتقىقاتچىلىق پائالىيەتلىرى جۇش ئۇرۇپ راۋاجلاندى.

8. ھەر مىللەت خەلقىنىڭ ماددىي مەدەنىيەت تۈرمۇشى ئۈزلۈكسىز ياخشىلاندى

1994 - يىلى ئومۇمىي خەلق مۇلۇكچىلىكىدىكى ئورۇنلاردا ئىشلەيدىغان ئىشچى - خىزمەتچىلەرنىڭ ئوتتۇرىچە ئىش ھەققى 1949 - يىلىدىكىدىن 6.73 ھەسسە ئاشتى. شەھەر - بازار ئاھالىلىرىنىڭ كىشى بېشىغا توغرا كېلىدىغان تۈرمۇش خىراجىتى كىرىمى 2869 يۈەنگە يېتىپ، 1978 - يىلىدىكىدىن سەككىز ھەسسە ئاشتى، مال باھاسى ئۆسكەنلىك ئامىلىنى چىقىرىۋەتكەندە، يىلىغا ئوتتۇرا ھېساب بىلەن %4.2 ئاشتى. 1994 - يىلى دېھقان، چارۋىچىلارنىڭ كىشى بېشىغا توغرا كېلىدىغان ساپ كىرىمى 1980 - يىلىدىكى 200.8 يۈەندىن 935.5 يۈەنگە ئۈرلىدى. كىرىمنىڭ ئېشىشىغا ئەگىشىپ ئىستېمال سەۋىيىسىمۇ ۋە قۇرۇلمىسىمۇ غايەت زور ئۆزگىرىش بولدى، كىشىلەر يېمەك - ئىچمەك جەھەتتە تەلىمك ۋە ئوزۇقلۇق قىممىتى يۇقىرى بولۇشنى، كىيىم - كېچەك جەھەتتە سالاپەتلىك، چىرايلىق بولۇشنى، تۇرمۇش لازىمەتلىكلىرى جەھەتتە زامانىۋى ۋە ئالىي دەرىجىلىك بولۇشنى، ئولتۇراق ئۆيى جەھەتتە ئازادە ۋە كەڭ بولۇشنى قوغلىشىدىغان بولدى. شەھەر خەلقىنىڭ كىشى بېشىغا توغرا كېلىدىغان ئولتۇراق ئۆيى كۆلىمى 12.35 كۋادرات مېتردىن، دېھقانلارنىڭ كىشى بېشىغا توغرا كېلىدىغان ئولتۇراق ئۆيى كۆلىمى 16.3 كۋادرات مېتردىن ئېشىپ كەتتى. كىشىلەرنىڭ ماددىي تۇرمۇشىنىڭ ياخشىلىنىشىغا ئەگىشىپ، مەنىۋى تۇرمۇشىمۇ كۈنسايىن مەزمۇنلۇق ئۆتىدىغان بولدى، مەدەنىيەت ساپاسى يەنمۇ يۇقىرى كۆتۈرۈلدى.

9. بوز يەر ئۆزلەشتۈرۈش ئىشلىرىدا كۆرۈنەرلىك تۆھپە يارىتىلدى

40 يىلدىن بۇيان، شىنجاڭ ئىشلەپچىقىرىش - قۇرۇلۇش بىڭتۈەنىدىكى ھەر مىللەتتىن بولغان كادىر ۋە ئىشچى - خىزمەتچىلەر نەنىۋەن روھىنى جارى قىلدۇرۇپ، بوز يەر ئېچىپ، جاپاغا چىداپ ئىگىلىك يارىتىپ، شىنجاڭنىڭ بوز يەر ئۆزلەشتۈرۈش ئىشلىرىنى ئۈزلۈكسىز راۋاجلاندۇردى. ئىشلەپچىقىرىش - قۇرۇلۇش بىڭتۈەنى، سانائەت، يېزا ئىگىلىك، ھەربىي ئىشلار، ماتارىپ، سودا بىرلەشتۈرۈلگەن، دېھقانچىلىق، ئورمانچىلىق، چارۋىچىلىق، قوشۇمچە كەسىپ ۋە بېلىقچىلىق، سانائەت - سودا، بىناكارلىق، تىرانسپورت، مۇلازىمەت ئومۇملاشتۈرۈلۈپ باشقۇرۇلىدىغان كۆپ خىل ئىقتىدارغا ئىگە سوتسىيالىستىك چوڭ ئىقتىسادىي گەۋدىگە ئايلىنىپ، شىنجاڭنى گۈللەندۈرۈش، چېگرا رايونىنى قوغداش، مىللەتلەر ئىتتىپاقلىقىنى مۇستەھكەملەش يولىدا گەۋدىلىك تۆھپىلەرنى قوشماقتا.

بىڭتۇەن، بەش ئاپتونوم ئوبلاست ۋە ئالتە ئاپتونوم ناھىيە قۇرۇلغانلىقىنىڭ 40 يىللىقى تەبرىكلەندى

شىنجاڭ ئىشلەپچىقىرىش - قۇرۇلۇش بىڭتۇەنى قۇرۇلغانلىقىنىڭ 40 يىللىقى تەبرىكلەندى

شىنجاڭ ئىشلەپچىقىرىش - قۇرۇلۇش بىڭتۇەنى قۇرۇلغانلىقىنىڭ 40 يىللىقىنى تەبرىكلەش يىغىنى 1994 - يىل 10 - ئاينىڭ 7 - كۈنى ئۈرۈمچى شەھىرىدە داغدۇغىلىق ئۆتكۈزۈلدى.

دۆلەت ئىشلىرى كومىسسارى، گوۋۇيۈەننىڭ باش كاتىپى لوگەن ۋە ئۇنىڭ ھەمراھلىرى پارتىيە مەركىزىي كومىتېتى، گوۋۇيۈەن، مەركىزىي ھەربىي ئىشلار كومىتېتىنىڭ ھاۋالىسى بىلەن تەبرىكلەش يىغىنىغا قاتناشتى.

يىغىنغا مەملىكەتلىك خەلق قۇرۇلتىيى دائىمىي كومىتېتىنىڭ مۇئاۋىن ۋېيىۋەنجاڭنى تۆمۈر داۋامەت، مەملىكەتلىك سىياسىي كېڭەشنىڭ سابىق مۇئاۋىن رەئىسى ۋاڭ ئېنماۋ ھەمدە دۆلەتنىڭ ۋاپات بولۇپ كەتكەن مۇئاۋىن رەئىسى ۋاڭ جېننىڭ رەپىقىسى ۋاڭ جىچىمۇ قاتناشتى.

ئاپتونوم رايونىمىزنىڭ پارتىيە، ھۆكۈمەت، ئارمىيە رەھبەرلىرىدىن ۋاڭ لىچۈەن، ئابلەت ئابدۇرېشىتلار ۋە ئىشلەپچىقىرىش - قۇرۇلۇش بىڭتۇەننىڭ رەھبەرلىرى تەبرىكلەش يىغىنىغا قاتناشتى.

لوگەن شىنجاڭ ئىشلەپچىقىرىش - قۇرۇلۇش بىڭتۇەننىڭ بارلىق ئىشچى - خىزمەتچىلىرىگە ۋە بىڭتۇەننىڭ قۇرۇلۇشىنى تەرەققىي قىلدۇرۇش ئۈچۈن تۆھپە قوشقان پىشقەدەم يولداشلارغا جىياڭ زېمىن، لى پېڭ، لىئو خۇاچىڭلارنىڭ سەمىمىي سالىمىنى يەتكۈزدى، پارتىيە مەركىزىي كومىتېتى، گوۋۇيۈەن، مەركىزىي ھەربىي ئىشلار كومىتېتىنىڭ شىنجاڭ ئىشلەپچىقىرىش - قۇرۇلۇش بىڭتۇەنى قۇرۇلغانلىقىنىڭ 40 يىللىقىنى تەبرىكلەپ يوللىغان تەبرىك خېتىنى ئوقۇپ ئۆتتى. تەبرىك خېتىدە مۇنداق دېيىلگەن: 40 يىلدىن بۇيان، ئىشلەپچىقىرىش - قۇرۇلۇش بىڭتۇەنى ج ك پ شىنجاڭ ئۇيغۇر ئاپتونوم رايونلۇق كومىتېتى، ئاپتونوم رايونلۇق خەلق ھۆكۈمىتىنىڭ بىۋاستە رەھبەرلىكى ۋە شىنجاڭدىكى ھەر مىللەت خەلقىنىڭ زور كۈچ بىلەن قوللىشى ئارقىسىدا، پارتىيە ۋە ئارمىيەمىزنىڭ شەرەپلىك ئەنئەنىسىگە ۋارىسلىق قىلدى ۋە ئۇنى جارى قىلدۇردى، پارتىيەنىڭ مىللىي سىياسىتىنى ئەستايىدىل ئىجرا قىلىپ، شىنجاڭدىكى ھەر مىللەت خەلقى بىلەن ئۆز ئارا ياردەملىشىپ، ئۆز كۈچىگە تايىنىپ ئىش كۆرۈپ، جاپا - مۇشەققەتكە چىداپ ئىگىلىك يارىتىپ، ئىقتىسادىي قۇرۇلۇش بىلەن دۆلەت مۇداپىئەسى قۇرۇلۇشىنى ئورگانىك بىرلەشتۈرۈپ، چېگرا رايونىنى گۈللەندۈرۈش، چېگرا رايونىنى تەرەققىي قىلدۇرۇش، چېگرا رايونىنى قوغداش، مىللەتلەر ئىتتىپاقلىقىنى كۈچەيتىش، ۋەتەننىڭ بىرلىكىنى قوغداش ئۈچۈن زور تۆھپىلەرنى قوشتى.

40 يىللىق تارىخ شىنجاڭدا ئىشلەپچىقىرىش - قۇرۇلۇش بىڭتۇەنى قۇرۇش مەركەزنىڭ جايلارغا، ئىچكىرىنىڭ چېگرا رايونغا ياردەم بېرىپ، شىنجاڭنىڭ ئىجتىمائىي ئىشلەپچىقىرىش كۈچلىرىنىڭ تەرەققىياتىنى ئىلگىرى سۈرۈشتىكى ئۈنۈملۈك شەكىل ئىكەنلىكىنى تولۇق ئىسپاتلىدى. يېڭى تارىخىي شارائىتتا ئىشلەپچىقىرىش - قۇرۇلۇش بىڭتۇەنى مەملىكىتىمىزنىڭ غەربىدىكى چېگرا رايونىنى تەرەققىي قىلدۇرۇش، شىنجاڭنى گۈللەندۈرۈش، چېگرا رايونىنىڭ ئۇزۇن مۇددەتلىك بىخەتەرلىكىنى ساقلاشتا يەنىلا مۇھىم رېئال ئەھمىيەتكە ۋە چوڭقۇر تارىخىي ئەھمىيەتكە ئىگە. تەبرىك خېتىدە يەنە بىڭتۇەندىكى 2 مىليون 200 مىڭ ھەر مىللەت كادىرلىرى، ئىشچى - خىزمەتچىلىرى، جامائەت خەۋپسىزلىك كادىر - ساقچىلىرى، قوراللىق ساقچى قىسىم ئوفىتسېر - جەڭچىلىرى، خەلق ئەسكەرلىرى ۋە ئىشچى - خىزمەتچىلەرنىڭ ئالىيە تاۋابىئاتلىرى قىزغىن تەبرىكلەنگەن ھەمدە ئۇلارغا سەمىمىي

1994 - يىلىنىڭ ئاخىرىدا بىڭتۇەننىڭ ئومۇمىي نوپۇسى 2 مىليون 224 مىڭغا، دۆلەت ئىلكىدىكى كارخانىلارنىڭ تۇراقلىق مۇلكىنىڭ ئەسلى قىممىتى 84 مىليارد 835 مىليون يۈەنگە يەتتى. 1994 - يىلى مەملىكەت ئىچىدىكى ئىشلەپچىقىرىش ئومۇمىي قىممىتى 9 مىليارد يۈەنگە، سانائەت ۋە يېزا ئىگىلىكىنىڭ ئومۇمىي مەھسۇلات قىممىتى 16 مىليارد 900 مىليون يۈەنگە يەتتى. ئېلىنغان ئومۇمىي ئاشلىق، پاختا، ياغلىق دان، شۇنداقلا يىل ئاخىرىدا قولدا قالغان چارۋىنىڭ ئومۇمىي سانى زور ھەجىمدە ئاشتى. پاختا يىپ، پاختا رەخت، يۇڭ يىپ، فابرىكا قەغىزى، شېكەر قاتارلىق ئون نەچچە خىل سانائەت مەھسۇلاتىنىڭ مىقدارىمۇ ئاپتونوم رايونىمىز بويىچە شۇ خىلدىكى مەھسۇلات ئومۇمىي مىقدارىنىڭ 30% تىن كۆپرەكىنى ئىگىلىدى.

ئاپتونوم رايونلۇق ستاتىستىكا ئىدارىسى ئۇنۇۋېرسال باشقارمىسى

سالام يوللانغان.

1994 - يىلغا كەلگەندە بىگتۈەننىڭ دۆلەت ئىلكىدىكى كارخانىلىرىنىڭ تۈراقلىق مۇلكىنىڭ ئەسلى قىممىتى 84 مىليارد 835 مىليون يۈەنگە، ئومۇمىي نوپۇسى 2 مىليون 224 مىڭغا يەتتى. ئېلىنغان ئومۇمىي ئاشلىق، پاختا، يانغىلىق دان ۋە قولدا قالغان چارۋىنىڭ ئومۇمىي سانى 40 يىل ئىلگىرىكىدىن زور ھەجمىدە ئاشتى. پاختا يىپ، پاختا رەخت، يۇڭ يىپ، فابرىكا قەغىزى، شېكەر قاتارلىق ئون نەچچە خىل سانائەت مەھسۇلاتىنىڭ مىقدارى ئاپتونوم رايونىمىز بويىچە شۇ خىل مەھسۇلات مىقدارىنىڭ %30 تىن كۆپرەكىنى ئىگىلىدى.

تەبرىكلەش يىغىنىغا ئاپتونوم رايونلۇق پارتكومنىڭ مۇئاۋىن شۇجىسى، ئىشلەپچىقىرىش - قۇرۇلۇش بىگتۈەننىڭ سىلىگىيۈەنى جىن يۈنخۇي رىياسەتچىلىك قىلدى. ئاپتونوم رايونلۇق پارتكوم دائىمىي كومىتېتىنىڭ ئەزاسى، ئىشلەپچىقىرىش - قۇرۇلۇش بىگتۈەنى پارتكومىنىڭ شۇجىسى گوگاڭ يىغىندا سۆز قىلدى. تەبرىكلەش يىغىندا ۋاڭ ئېنماۋ، ۋاڭ لىچۈەنلەرمۇ سۆز قىلدى.

ئىشلەپچىقىرىش - قۇرۇلۇش بىگتۈەننىڭ سىلىگىيۈەنى جىن يۈنخۇي ئىشلەپچىقىرىش - قۇرۇلۇش بىگتۈەننىڭ «بىگتۈەن روھىنى جارى قىلدۇرغان نەمۇنىچى شەخس ۋە نەمۇنىلىك كوللېكتىپلارنى تەقدىرلەش توغرىسىدىكى قارار»نى ئوقۇپ ئۆتتى. 51 نەمۇنىچى شەخس ۋە 32 نەمۇنىچى كوللېكتىپ تەقدىرلەندى.

10 - ئاينىڭ 8 - كۈنى تۆمۈر داۋامەت، لوگەن، ۋاڭ جىچىڭ ۋە ئاپتونوم رايونىمىزنىڭ پارتىيە، ھۆكۈمەت رەھبەرلىرى شىخەنزە شەھىرىدە بىگتۈەن ئىشلىرىغا ئاساس سالغان ۋاڭ جېن جياڭجۈننىڭ مىس ھەيكىلىنىڭ يوپۇقىنى ئېچىش مۇراسىمىغا قاتناشتى.

شىن جيەن

مەملىكەتلىك خەلق قۇرۇلتىيى دائىمىي كومىتېتى، گوۋۇيۈەن، دۆلەت مىللەتلەر ئىشلىرى كومىتېتى تېلېگرامما يوللاپ، شىنجاڭدىكى بەش ئاپتونوم ئوبلاست ۋە ئالتە ئاپتونوم ناھىيە قۇرۇلغانلىقىنىڭ 40 يىللىقىنى تەبرىكلىدى

1994 - يىل 7 - ئاينىڭ ئوتتۇرىلىرىدىن 9 - ئاينىڭ باشلىرىغىچە ئاپتونوم رايونىمىزدىكى بەش ئاپتونوم ئوبلاست ۋە ئالتە ئاپتونوم ناھىيە قۇرۇلغانلىقىنىڭ 40 يىللىقىنى تەبرىكلەش پائالىيىتى ئۆتكۈزۈلدى. مەملىكەتلىك خەلق قۇرۇلتىيى دائىمىي كومىتېتى، گوۋۇيۈەن يۇ ئىش مۇناسىۋىتى بىلەن تەبرىك تېلېگراممىسى ئەۋەتتى. ئاپتونوم رايونلۇق خەلق قۇرۇلتىيى دائىمىي كومىتېتى، ئاپتونوم رايونلۇق خەلق ھۆكۈمىتىگە ۋە ئۇلار ئارقىلىق ھەر قايسى ئوبلاستلىق خەلق قۇرۇلتىيى دائىمىي كومىتېتى، خەلق ھۆكۈمىتىگە ئەۋەتىلگەن تەبرىك تېلېگراممىسىدا مۇنداق دېيىلگەن: شىنجاڭ ئۇيغۇر ئاپتونوم رايونىدىكى ھەر قايسى ئاپتونوم ئوبلاستلار قۇرۇلغانلىقىغا 40 يىل بولغان مۇشۇ پەيتتە سىلەرنى، شۇنداقلا سىلەر ئارقىلىق ئوبلاستتىكى ھەر مىللەت كادىر ۋە ئاممىنى، ئوبلاستتا تۇرۇشلۇق خەلق ئازادلىق ئارمىيىسىنىڭ كوماندىر - جەڭچىلىرىنى، قوراللىق ساقچى قىسىم ئوفىتسېر - ئەسكەرلىرىنى ۋە جامائەت خەۋپسىزلىك كادىر - ساقچىلىرىنى، شۇنداقلا كەڭ خەلق ئەسكەرلىرىنى بايرام مۇناسىۋىتى بىلەن قىزغىن تەبرىكلەيمىز ۋە ئۇلاردىن سەمىمىي ھال سورايمىز!

40 يىلدىن بېرى، ئوبلاستتىكى ئەمگەكچان، پاراسەتلىك ھەر مىللەت خەلقى «ج ك پ شىنجاڭ ئۇيغۇر ئاپتونوم رايونلۇق كومىتېتى ۋە ئاپتونوم رايونلۇق خەلق ھۆكۈمىتىنىڭ رەھبەرلىكىدە، ئۆز كۈچىگە تايىنىپ ئىش كۆرۈش، جاپا - مۇشەققەتكە چىداپ كۆرەش قىلىشتەك ئېسىل ئەنئەننى جارى قىلدۇردى، پارتىيەنىڭ مىللىي سىياسىتىنىڭ يېتەكچىلىكىدە، بىر نىيەتتە ئىتتىپاقلىشىپ، يول ئېچىپ ئىلگىرىلەپ، ئوبلاستنىڭ ئىقتىساد، مەدەنىيەت قاتارلىق تۈرلۈك ئىشلىرىنى گۈللەندۈرۈشكە زور تۆھپىلەرنى قوشتى. بولۇپمۇ پارتىيە 11 - نۆۋەتلىك مەركىزىي كومىتېتى 3 - ئومۇمىي يىغىنىدىن بۇيان، ئوبلاستتىكى ھەر مىللەت كادىرلىرى ۋە ئامما پارتىيىنىڭ لۇشەن، فاڭجېن، سىياسەتلىرىنى قەتئىي تەۋرەنمەي ئىزچىل ئىجرا قىلىپ، ئىقتىسادىي قۇرۇلۇشنى مەركەز قىلىشتا، تۆت ئاساسىي پرىنسىپتا ۋە ئىسلاھات ئېلىپ بېرىش، ئىشىكنى سىرتقا ئېچىۋېتىشتە چىڭ تۇرۇپ، ئوبلاستنىڭ قىياپىتىدە چوڭقۇر ئۆزگىرىش ھاسىل قىلدى، باراۋەرلىك، ئىتتىپاقلىق ئۆز ئارا ياردەم بېرىشتەك سوتسىيالىستىك مىللىي مۇناسىۋەت مۇستەھكەملەندى ۋە راۋاجلاندى».

بىز ئوبلاستتىكى ھەر مىللەت خەلقىنىڭ «ج ك پ شىنجاڭ ئۇيغۇر ئاپتونوم رايونلۇق كومىتېتى ۋە ئاپتونوم رايونلۇق خەلق ھۆكۈمىتىنىڭ رەھبەرلىكىدە، يولداش جياڭ زېمىن يادرولىقىدىكى پارتىيە مەركىزىي كومىتېتىنىڭ ئەتراپىغا تېخىمۇ زىچ ئۇيۇشۇپ، يولداش دېڭ شياۋپىڭنىڭ جۇڭگوچە سوتسىيالىزم قۇرۇش نەزەرىيىسى ۋە پارتىيىنىڭ ئاساسىي لۇشيەننىڭ يېتەكچىلىكىدە، پارتىيە 14 - قۇرۇلتىيى ۋە 14 - نۆۋەتلىك مەركىزىي كومىتېتى 3 - ئومۇمىي يىغىنىنىڭ روھىنى ئەستايىدىل ئىزچىللاشتۇرۇپ، ھەمدە

ئۇنى ئوبلاستىمىزنىڭ ئەملىيەتىگە بىرلەشتۈرۈش، پايدىلىق پۈرسەتنى چىڭ تۇتۇپ، ئىسلاھاتنى چوڭقۇرلاشتۇرۇپ، ئىشكىنى سىرتقا ئېچىۋېتىش دائىرىسىنى كېڭەيتىپ، زامانىۋىلاشتۇرۇش قۇرۇلۇشنىڭ قەدىمىنى تېزلىتىپ، مىللىي تېررىتورىيىلىك ئاپتونومىيە قانۇنىنى داۋاملىق ئىزچىللاشتۇرۇپ ۋە ئەملىيلەشتۈرۈپ، ئىككى مەدەنىيەت قۇرۇلۇشىنى ياخشى يولغا قويۇپ، سوتسىيالىستىك مىللىي مۇناسىۋەتنى تېخىمۇ مۇستەھكەملەپ ۋە راۋاجلاندۇرۇپ، ئىتتىپاقلاشقان، باي، مەدەنىيەتلىك ئوبلاست قۇرۇپ چىقىش ئۈچۈن، ھەر مىللەت خەلقىنى ئورتاق گۈللەندۈرۈش ئۈچۈن، جۈملىدىن سوتسىيالىزم قۇرۇپ چىقىش ئۈچۈن زور تۆھپە قوشۇشقا چوقۇر ئىشىنىمىز».

تەبرىك تېلېگراممىسىنىڭ ئاخىرىدا ھەر قايسى ئوبلاستقا بايراملىق، ھەر مىللەت خەلقىگە بەخت تىلەنگەن.

مەملىكەتلىك خەلق قۇرۇلتىيى دائىمىي كومىتېتىنىڭ مىللەتلەر ئىشلىرى كومىتېتى، دۆلەت مىللەتلەر ئىشلىرى كومىتېتىنىڭ ھەر قايسى ئاپتونوم ناھىيىلىك خەلق قۇرۇلتىيى دائىمىي كومىتېتى ۋە خەلق ھۆكۈمىتىگە ئۆۋەتكەن تەبرىك تېلېگراممىسىدا مۇنداق دېيىلگەن: ھەر قايسى ئاپتونوم ناھىيىلەر قۇرۇلغانلىقىغا 40 يىل بولغان مۇشۇ پەيتتە ھەر مىللەت خەلقىنى قىزغىن تەبرىكلەيمىز ۋە ئۇلاردىن سەمىمىي ھال سورايمىز!

40 يىلدىن بۇيان، ھەر قايسى ئاپتونوم ناھىيىلەر «مىللىي تېررىتورىيىلىك ئاپتونومىيە تۈزۈمىنىڭ پارلاق يولىدا ئۈزلۈكسىز ئىلگىرىلىدى. بولۇپمۇ ئاپتونوم ناھىيىلەردىكى ھەر مىللەت خەلقى پارتىيە 11 - نۆۋەتلىك مەركىزىي كومىتېتى 3 - ئومۇمىي يىغىنىدىن بۇيان، ج ك پ شىنجاڭ ئۇيغۇر ئاپتونوم رايونلۇق كومىتېتى ۋە ئاپتونوم رايونلۇق خەلق ھۆكۈمىتىنىڭ رەھبەرلىكىدە، پارتىيىنىڭ تۈرلۈك فاكتورنى ئەستايىدىل ئىجرا قىلىپ، ئىسلاھات ئېلىپ بېرىش، ئىشكىنى سىرتقا ئېچىۋېتىشتە چىڭ تۇرۇپ، ئۆز كۈچىگە تايىنىپ ئىش كۆرۈش، جاپا - مۇشەققەتكە چىداپ كۈرەش قىلىشتەك شەرەپلىك ئەنئەنىنى جارى قىلدۇرۇپ، ئاپتونوم ناھىيىلەرنىڭ قىياپىتىدە چوقۇر ئۆزگىرىشلەرنى ھاسىل قىلدى، سوتسىيالىستىك مىللىي مۇناسىۋەتنى ئۈزلۈكسىز مۇستەھكەملىدى ۋە راۋاجلاندۇرۇدى».

بىز ئاپتونوم ناھىيىلەردىكى «ھەر مىللەت خەلقىنىڭ يولداش دېڭ شياۋپىڭنىڭ جۈملىدىن قۇرۇش نەزەريىسىنى يېتەكچى قىلىپ، يولداش جيانگ زېمىن يادرولىقىدىكى پارتىيە مەركىزىي كومىتېتىنىڭ ئېتراپىغا تېخىمۇ زىچ ئويۇشۇپ، پارتىيىنىڭ ئاساسىي لۇشيەندە قەتئىي تەۋرەنمەي ئىزچىل چىڭ تۇرۇپ، پارتىيە 14 - قۇرۇلتىيى ۋە پارتىيە 14 - نۆۋەتلىك مەركىزىي كومىتېتى 3 - ئومۇمىي يىغىنىنىڭ روھىنى ئومۇمىيۈزلۈك، چوقۇر ئىزچىللاشتۇرۇپ، ئۈزلۈكسىز ئىزدىنىپ، يول ئېچىشقا جۈرئەت قىلىپ، ئىسلاھات ئېلىپ بېرىش، ئىشكىنى سىرتقا ئېچىۋېتىش قەدىمىنى ۋە ئىقتىسادىي قۇرۇلۇش قەدىمىنى تېرىشىپ تېزلىتىپ، ئىجتىمائىي ئىشلەپچىقىرىش كۈچلىرىنى زور كۈچ بىلەن راۋاجلاندۇرۇپ، مىللىي تېررىتورىيىلىك ئاپتونومىيە قانۇنىنى ئەستايىدىل ئىزچىللاشتۇرۇپ ۋە ئەملىيلەشتۈرۈپ، سوتسىيالىستىك ماددىي مەدەنىيەت ۋە مەنىۋى مەدەنىيەت قۇرۇلۇشىنى كۈچەيتىپ، ئىتتىپاقلاشقان، باي، مەدەنىيەتلىك ئاپتونوم ناھىيە قۇرۇپ چىقىش ئۈچۈن، ھەر مىللەت خەلقىنىڭ ئورتاق گۈللىنىشىنى ئەملگە ئاشۇرۇش ئۈچۈن، جۈملىدىن سوتسىيالىزم قۇرۇپ چىقىش ئۈچۈن تېرىشىپ كۈرەش قىلىشقا چوقۇر ئىشىنىمىز!».

فالك رويۇ

ئىلى قازاق ئاپتونوم ئوبلاستى قۇرۇلغانلىقىنىڭ 40 يىللىقى تەبرىكلەندى

1994 - يىل 8 - ئاينىڭ 30 - كۈنى ئىلى قازاق ئاپتونوم ئوبلاستىدا ئاپتونوم ئوبلاست قۇرۇلغانلىقىنىڭ 40 يىللىقىنى تەبرىكلەش مۇراسىمى ئۆتكۈزۈلدى.

مەملىكەتلىك خەلق قۇرۇلتىيى دائىمىي كومىتېتى، گوۋۇيۈەن تەبرىك تېلېگراممىسى ئەۋەتتى. لى رۇيخۈەن، تۆمۈر داۋامەت، سەيپىدىن ئەزىزىلەرمۇ تەبرىك تېلېگراممىسى ئەۋەتتى.

ئوبلاست باشلىقى بېكمۇقامبەت مۇسا ئوبلاست قۇرۇلغان 40 يىلدىن بۇيان قولغا كەلتۈرۈلگەن نەتىجىلەرنى تونۇشتۇرۇپ مۇنداق دېدى: 40 يىلدىن بېرى، ئىلى قازاق ئاپتونوم ئوبلاستىنىڭ تۈرلۈك ئىشلىرى تېز تەرەققىي قىلدى. 40 يىل ئىلگىرىكىگە سېلىشتۇرغاندا، ئوبلاست بويىچە سانائەت، يېزا ئىگىلىك ئومۇمىي مەھسۇلات قىممىتى 31.9 ھەسسە، ئىجتىمائىي تاۋارلارنىڭ پارچە سېتىلىش ئومۇمىي سوممىسى 25 ھەسسە، مالىيە كىرىمى 6.17 ھەسسە ئاشتى، دېھقان - چارۋىچىلارنىڭ يىللىق ئوتتۇرىچە كىرىمى 787 يۈەنگە يەتتى، دېھقانچىلىق، چارۋىچىلىق ئىشلەپچىقىرىشىدىن ئۇدا 16 يىل مول ھوسۇل ئېلىندى. 1993 - يىلى يېزا - بازار كارخانىلىرىنىڭ ئومۇمىي مەھسۇلات قىممىتى 1 مىليارد 217 مىليون يۈەنگە يەتتى، ئومۇمىي كىرىمى يېزا ئىقتىسادى ئومۇمىي كىرىمىنىڭ 38 پىرسەنتىنى ئىگىلىدى.

دۆلەت ئىشلىرى كومىسسارى، دۆلەت مىللەتلەر ئىشلىرى كومىتېتىنىڭ مۇدىرى ئىسمائىل ئەھمەد، مەركەز تەبرىكلەش

ئۆسكىنىڭ باشلىقى، دۆلەت مىللەتلەر ئىشلىرى كومىتېتىنىڭ مۇئاۋىن مۇدىرى ژېن جىڭ، ئاپتونوم رايونلۇق تەبرىكلەش ئۆسكىنىڭ باشلىقى، ئاپتونوم رايونىنىڭ رەئىسى ئابلەت ئابدۇرېشىتلار مۇراسىمدا سۆز قىلدى. ئاپتونوم رايونىمىزنىڭ پارتىيە، ھۆكۈمەت رەھبەرلىرىدىن جانابىل، قېدىرباي، تۆرباير، ئامىنە غاپپار، ماۋدېخۇالار مۇراسىمغا قاتناشتى.

فالك رويۇ

بورتالا موڭغۇل ئاپتونوم ئوبلاستى قۇرۇلغانلىقىنىڭ 40 يىللىقى تەبرىكلەندى

1994 - يىل 7 - ئاينىڭ 13 - كۈنى بورتالا شەھىرىدە بورتالا موڭغۇل ئاپتونوم ئوبلاستى قۇرۇلغانلىقىنىڭ 40 يىللىقىنى تەبرىكلەش يىغىنى ئۆتكۈزۈلدى.

ئوبلاست باشلىقى ژۇ لىدې يىغىندا ئوبلاست قۇرۇلغان 40 يىلدىن بۇيانقى سىياسىي، ئىقتىساد، مەدەنىيەت قاتارلىق جەھەتلەردە قولغا كەلتۈرۈلگەن نەتىجىلەرنى تونۇشتۇرۇپ مۇنداق دېدى: 40 يىلدىن بۇيان، بورتالا ئوبلاستىنىڭ ئىجتىمائىي قىياپىتىدە چوڭقۇر ئۆزگىرىش بولدى، 1993 - يىلى ئاخىرىغا، يېزا ئىگىلىك ئومۇمىي مەھسۇلات قىممىتى 1954 - يىلدىكىدىن 31.5 ھەسسە ئاشتى، بۇنىڭ ئىچىدە ئاشلىق 6.98 ھەسسە، پاختا 2226.37 ھەسسە، ياغلىق دان 49.6 ھەسسە ئاشتى. مەدەنىيەت، ماتارىپ، پەن - تېخنىكا، تەنتەربىيە، سەھىيە قاتارلىق ئىشلارمۇ تېز تەرەققىي قىلدى.

مەركەز تەبرىكلەش ئۆسكىنىڭ باشلىقى، دۆلەت مىللەتلەر ئىشلىرى كومىتېتىنىڭ مۇئاۋىن مۇدىرى جياڭ جيافۇ مەملىكەتلىك خەلق قۇرۇلتىيى دائىمىي كومىتېتىنىڭ مىللەتلەر ئىشلىرى كومىتېتى ۋە دۆلەت مىللەتلەر ئىشلىرى كومىتېتىغا ۋەكالىتەن يىغىندا سۆز قىلدى.

ئاپتونوم رايونلۇق تەبرىكلەش ئۆسكىنىڭ باشلىقى، ئاپتونوم رايونلۇق پارتكومىنىڭ مۇئاۋىن شۇجىسى، ئىشلەپچىقىرىش - قۇرۇلۇش بىكتۆرىنىڭ سىلىگىيۈنى جەن يۈنخۇيمۇ يىغىندا سۆز قىلدى.

يىغىندا يەنە مەملىكەتلىك خەلق قۇرۇلتىيى دائىمىي كومىتېتى ۋە گوۋۇيۈەننىڭ، شۇنداقلا يولداش سەيپىدىن ئەزىزى، ژاڭ ئېنماۋلارنىڭ تەبرىك تېلېگراممىسى ئوقۇپ ئۆتۈلدى.

ج ك پ مەركىزىي كومىتېتىنىڭ كاندىدات ئەزاسى، جۇڭگو پەن - تېخنىكا داشۋىسىنىڭ مۇدىرى، پروفېسسور ياڭ خۇڭگاۋ تەكلىپ بىلەن تەبرىكلەش يىغىنىغا قاتناشتى. مەملىكەتلىك سىياسىي كېڭەش دائىمىي كومىتېتىنىڭ ئەزاسى بادەيمۇ يىغىنغا قاتناشتى.

يىغىنغا قاتناشقانلار ئىچىدە يەنە ئاپتونوم رايونىمىزنىڭ پارتىيە، ھۆكۈمەت، ئارمىيە رەھبەرلىرىدىن خەلچەم ئىسلام، تۆرباير، مىجىت ناسىر، روزى ھوشۇرلارمۇ بار.

ئىچكى موڭغۇل ئاپتونوم رايونلۇق تىل - يېزىق كومىتېتىنىڭ مۇئاۋىن مۇدىرى سەيىن ئىبرەنى تەبرىكلەش ئۆسكىنى باشلاپ يىغىنغا قاتناشتى.

فالك رويۇ

قىزىلسۇ قىرغىز ئاپتونوم ئوبلاستى قۇرۇلغانلىقىنىڭ 40 يىللىقى تەبرىكلەندى

1994 - يىل 8 - ئاينىڭ 24 - كۈنى قىزىلسۇ قىرغىز ئاپتونوم ئوبلاستىدا ئوبلاست قۇرۇلغانلىقىنىڭ 40 يىللىقىنى تەبرىكلەش مۇراسىمى ئۆتكۈزۈلدى.

مۇراسىمدا مەملىكەتلىك خەلق قۇرۇلتىيى دائىمىي كومىتېتى ۋە گوۋۇيۈەننىڭ تەبرىك تېلېگراممىسى ئوقۇپ ئۆتۈلدى. مۇراسىمغا سەيپىدىن ئەزىزى تەبرىك تېلېگراممىسى، ژاڭ ئېنماۋ بېغىشلىما ئەۋەتتى.

دۆلەت مىللەتلەر ئىشلىرى كومىتېتىنىڭ مۇئاۋىن مۇدىرى لى جىنيۇ ئۆمەك باشلىقى بولغان، گوۋۇيۈەننىڭ مۇناسىۋەتلىك مىنىستىرلىك ۋە كومىتېتلىرىدىن تەشكىللەنگەن 13 كىشىلىك تەبرىكلەش ئۆمىكى مۇراسىمغا كېلىپ تەبرىكلىدى. ئاپتونوم رايونلۇق پارتكومىنىڭ مۇئاۋىن شۇجىسى جاڭ فۇسېن ئۆمەك باشلىقى، ئاپتونوم رايونىنىڭ مۇئاۋىن رەئىسى يۈسۈپ ئەيسا بىلەن شىنجاڭ ھەربىي رايونىنىڭ مۇئاۋىن سىياسىي كومىسسارى روزى ھوشۇرلار مۇئاۋىن ئۆمەك باشلىقى بولغان ئاپتونوم رايونلۇق تەبرىكلەش ئۆمىكى ۋە قېرىنداش ئوبلاست، ۋىلايەت، ئاپتونوم ناھىيىلەرنىڭ ۋەكىللىرى تەبرىكلەش پائالىيىتىگە قاتناشتى.

مۇراسىمدا لى جىنيۇ مەملىكەتلىك خەلق قۇرۇلتىيى دائىمىي كومىتېتى، گوۋۇيۈەننىڭ ۋەكالىتەن سۆز قىلدى، ئاپتونوم رايونلۇق پارتكومىنىڭ مۇئاۋىن شۇجىسى جاڭ فۇسېنمۇ سۆز قىلدى.

ئوبلاست باشلىقى ئاسانبېك ئوبلاست قۇرۇلغان 40 يىلدىن بۇيانقى تەرەققىياتنى تونۇشتۇرۇپ مۇنداق دېدى: 1993 - يىلى ئوبلاست بويىچە سانائەت ئومۇمىي مەھسۇلات قىممىتى 107 مىليون 490 مىڭ يۈەن (1990 - يىلدىكى ئۆزگەرمەس باھا بويىچە

هېسابلاندى) گە بېتسەڭ، 1954 - يىلدىكىدىن 23.12 ھەسسە ئاشتى. يېزا ئىگىلىك ئومۇمىي مەھسۇلات قىممىتى 290 مىليون 813 مىڭ 900 يۈەن (1990 - يىلدىكى ئوزگەرمەس باھا بويىچە ھېسابلاندى) گە بېتسەڭ، 1954 - يىلدىكىدىن 6.6 ھەسسە ئاشتى، ئوتتۇرا ھېساب بىلەن ھەر يىلى 3.5% ئاشتى. ئاشلىق، پاختا، يانغاق دان، چارۋىنىڭ ئېشىشىمۇ ناھايىتى تېز بولدى. ئاھالىلەرنىڭ كىرىمى ئاشتى، 1993 - يىلى دېھقان، چارۋىچىلارنىڭ كىرىمى 1954 - يىلدىكىدىن 9.17 ھەسسە ئاشتى.

سانجى خۇيزۇ ئاپتونوم ئوبلاستى قۇرۇلغانلىقىنىڭ 40 يىللىقى تەبرىكلەندى

1994 - يىل 8 - ئاينىڭ 28 - كۈنى سانجى خۇيزۇ ئاپتونوم ئوبلاستىدا ئوبلاست قۇرۇلغانلىقىنىڭ 40 يىللىقىنى تەبرىكلەش مۇراسىمى ئوتكۈزۈلدى.

مەملىكەتلىك خەلق قۇرۇلتىيى دائىمىي كومىتېتى، گوۋۇيۈەن تەبرىك تېلېگراممىسى ئەۋەتتى، ج ك پ مەركىزىي كومىتېتى سىياسىي بيۇروسى دائىمىي كومىتېتىنىڭ ئەزاسى، مەملىكەتلىك سىياسىي كېڭەشنىڭ رەئىسى لى رۇيخۈەن ۋە مەملىكەتلىك سىياسىي كېڭەشنىڭ سابىق مۇئاۋىن رەئىسى ۋاڭ ئېنماۋمۇ مۇراسىمغا تەبرىك تېلېگراممىسى ۋە تەبرىك سۆزى ئەۋەتتى.

ئوبلاست باشلىقى ماجيەنگو ئوبلاستىنىڭ 40 يىلدىن بۇيانقى ھەر جەھەتتىكى تەرەققىيات ئەھۋالىنى تونۇشتۇرۇپ مۇنداق دېدى: سانجى ئوبلاستى قۇرۇلغاندىن بۇيان، بولۇپمۇ پارتىيە 11 - نۆۋەتلىك مەركىزىي كومىتېتى 3 - ئومۇمىي يىغىنىدىن بۇيان، تۇرلۇك ئىشلاردا مىسلى كۆرۈلمىگەن نەتىجىلەر قولغا كەلتۈرۈلدى. يېزا ئىگىلىكىنىڭ ئۇنۇمۇبرسال ئىشلەپچىقىرىش ئىقتىدارى ئۈزلۈكسىز يۇقىرى كۆتۈرۈلدى، يېزا - بازار كارخانىلىرى جۇش ئۇرۇپ راۋاجلاندى، سانائەتنىڭ يېتەكچى رولى تېخىمۇ روشەن بولدى، 3 - كەسىپنىڭ خەلق ئىگىلىكىدىكى سالمىقى ئۈزلۈكسىز زورايدى، مەنىۋى مەدەنىيەت قۇرۇلۇشىدا نەتىجىلەر كۆرۈنەرلىك بولدى. شەھەر - يېزىلارنىڭ قىياپىتى غايەت زور دەرىجىدە ئۆزگەردى. 1993 - يىلى ئوبلاستنىڭ ئىجتىمائىي ئومۇمىي مەھسۇلات قىممىتى 6 مىليارد 797 مىليون يۈەنگە يېتىپ، ئوبلاست قۇرۇلغان 1954 - يىلدىكىدىن 29.7 ھەسسە ئاشتى. يەرلىك مالىيە كىرىمى 243 مىليون يۈەنگە يېتىپ، 40.5 ھەسسە ئاشتى، يېزىلاردا كىشى بېشىغا توغرا كېلىدىغان ئوتتۇرىچە ساپ كىرىم 1085 يۈەنگە يېتىپ، 14.5 ھەسسە ئاشتى.

مەركەز تەبرىكلەش ئۇمىكىنىڭ باشلىقى، دۆلەت مىللەتلەر ئىشلىرى كومىتېتىنىڭ مۇئاۋىن مۇدىرى لى جىنيۇ مۇراسىمدا سۆز قىلدى. ئاپتونوم رايونلۇق تەبرىكلەش ئۇمىكىنىڭ باشلىقى، ئاپتونوم رايونلۇق پارتكومىنىڭ مۇئاۋىن شۇجىسى قېيۇم باۋۇدۇنمۇ مۇراسىمدا سۆز قىلدى.

تەبرىكلەش مۇراسىمىغا يەنە ئالاقىدار تەرەپلەرنىڭ رەھبەرلىرىدىن گوگاڭ، ئابدۇرېھىم ھامۇت، ماسۇنلياڭ، نى خاۋمېي قاتارلىق كىشىلەر، شۇنىڭدەك دۆلىتىمىزنىڭ قىرغىزستاندا تۇرۇشلۇق باش ئەلچىسى فەن جەنلىنمۇ قاتناشتى.

شىنجاڭ ھەربىي رايونى، ئىشلەپچىقىرىش - قۇرۇلۇش بىڭتۇەنى تەبرىك تېلېگراممىسى ئەۋەتتى. تەبرىكلەش مۇراسىمغا ئاپتونوم رايون ۋە ئوبلاست تەۋەسىدىن كەلگەن 823 مېھماندىن باشقا، پارتىيە مەركىزىي كومىتېتى، دۆلەت ئورگانلىرىدىكى ھەر قايسى بۆلۈم، مىنىستىرلىك، كومىتېت، باشقا ئۆلكە، ئاپتونوم رايون ھەمدە چەت ئەللىك مېھمانلاردىن بولۇپ 203 كىشى تەكلىپ بىلەن قاتناشتى.

فاڭ رويۇ

بايىنغولىن موڭغۇل ئاپتونوم ئوبلاستى قۇرۇلغانلىقىنىڭ 40 يىللىقى تەبرىكلەندى

1994 - يىل 9 - ئاينىڭ 6 - كۈنى بايىنغولىن موڭغۇل ئاپتونوم ئوبلاستىدا ئوبلاست قۇرۇلغانلىقىنىڭ 40 يىللىقىنى تەبرىكلەش مۇراسىمى ئوتكۈزۈلدى.

مەملىكەتلىك خەلق قۇرۇلتىيى دائىمىي كومىتېتى، گوۋۇيۈەن مۇراسىمغا تەبرىك تېلېگراممىسى ئەۋەتتى.

ئوبلاست باشلىقى سەرجە ئوبلاست قۇرۇلغان 40 يىلدىن بېرى قولغا كەلتۈرۈلگەن نەتىجىلەرنى تونۇشتۇرۇپ مۇنداق دېدى: بايىنغولىن ئوبلاستى قۇرۇلغاندىن بۇيان، ئۇنۇمۇبرسال ئىقتىسادىي كۈچ كۈرۈنەرلىك ئاشتى، ئەنئەنىۋي دېھقانچىلىق، چارۋىچىلىق ئىگىلىكى ئاساس قىلىنىش ئەھۋالى دەسلەپكى قەدەمدە ئۆزگەرتىلىپ، دېھقانچىلىق، چارۋىچىلىق تايانچ، ئۇستۇنلۇككە ئىگە كەسىپلەر باشلامچى بولغان، توقۇمىچىلىق، قەغەز ياساش، يېمەكلىك، توك كۈچى، كۆمۈر، بىناكارلىق، قۇرۇلۇش ماتېرىياللىرى، قاتناش - تراڭسپورت، ماشىنىسازلىق، ئېلېكترون سانائىتى قاتارلىقلار دەسلەپكى كۆلەمگە ئىگە بولغان ئونۇمۇبرسال ئىقتىسادىي سىستېما شەكىللەندى. 1993 - يىلى ئوبلاست بويىچە مىللىي ئىشلەپچىقىرىش ئومۇمىي قىممىتى 3 مىليارد 382 مىليون يۈەنگە يېتىپ، 40 يىلنىڭ ئالدىدىكىدىن 25.8 ھەسسە ئاشتى، مالىيە كىرىمى 214 مىليون يۈەنگە يېتىپ، 70.3 ھەسسە ئاشتى.

ئوبلاست بويىچە بار بولغان ھەر دەرىجىلىك، تۇرلۇك ئاز سانلىق مىللەت كادىرى 16 مىڭ بولۇپ، ئوبلاستتىكى ئومۇمىي

كادىرلار سانىنىڭ 45.4 پىرسەنتىنى ئىگىلەيدۇ. ئوبلاست يەنە مىللەتلەر ئىتتىپاقلىقى خىزمىتىنى ئۇزۇن مۇددەتلىك ستراتېگىيىلىك ۋەزىپە قاتاردا تۇتتى، مىللەتلەر ئىتتىپاقلىقى تەربىيىسى ئېيى پائالىيىتىنى كەڭ قانات يايدۇردى، نەتىجىدە بىر تۈركۈم نەمۇنىلىك ئورۇن، ئىلغار كوللېكتىپ ۋە ئىلغار شەخسلەر بارلىققا كەلدى. ئوبلاستتىكى توققۇز ناھىيە (شەھەر) نىڭ ھەممىسى مىللەتلەر ئىتتىپاقلىقى ۋە تەرەققىياتى بويىچە نەمۇنە ناھىيە (شەھەر) ياكى مىللەتلەر ئىتتىپاقلىقى، ئارمىيە - خەلق ئىتتىپاقلىقى بويىچە قوش نەمۇنە ناھىيە (شەھەر) بولدى.

مەركەز تەبرىكلەش ئۇمىكىنىڭ باشلىقى، دۆلەت مىللەتلەر ئىشلىرى كومىتېتىنىڭ مۇئاۋىن مۇدىرى ژېن جىڭ، ئاپتونوم رايونلۇق تەبرىكلەش ئۇمىكىنىڭ باشلىقى، ئاپتونوم رايونلۇق پارتكومنىڭ مۇئاۋىن شۇجىسى قېيۇم باۋۇەۋنلار مۇراسىمدا سۆز قىلدى.

مۇراسىمغا يەنە ئىچكى موڭغۇل ئاپتونوم رايونىدىن كەلگەن تەبرىكلەش ئۇمىكى ۋە ئاپتونوم رايونىمىزنىڭ ئىچى - سىرتىدىن كەلگەن مېھمانلارمۇ قاتناشتى.

فالچ رويۇ

يەنجى خۇيزۇ ئاپتونوم ناھىيىسى قۇرۇلغانلىقىنىڭ 40 يىللىقى تەبرىكلەندى

1994 - يىل 9 - ئاينىڭ 3 - كۈنى يەنجى خۇيزۇ ئاپتونوم ناھىيىسىدە ئاپتونوم ناھىيە قۇرۇلغانلىقىنىڭ 40 يىللىقىنى تەبرىكلەش مۇراسىمى ئۆتكۈزۈلدى.

مەملىكەتلىك خەلق قۇرۇلتىيى دائىمىي كومىتېتىنىڭ مىللەتلەر ئىشلىرى كومىتېتى، دۆلەت مىللەتلەر ئىشلىرى كومىتېتى مۇراسىمغا تەبرىك تېلېگراممىسى ئەۋەتتى.

40 يىلدىن بۇيان، يەنجى خۇيزۇ ئاپتونوم ناھىيىسىنىڭ قىياپىتىدە غايەت زور ئۆزگىرىش بولدى. 1993 - يىلنى 1954 - يىل بىلەن سېلىشتۇرغاندا، ساناقەت، يېزا ئىگىلىك ئىشلەپچىقىرىش ئومۇمىي قىممىتى 5.29 ھەسسە، ساناقەت ئومۇمىي مەھسۇلات قىممىتى 255 ھەسسە ئاشتى. مالىيە كىرىمى 13 مىليون يۈەنگە، دېھقان، چارۋىچىلارنىڭ كىشى بېشىغا توغرا كېلىدىغان ئوتتۇزنچە ساپ كىرىمى 836.8 يۈەنگە يەتتى. ئاپتونوم ناھىيىدە يېزا ئىگىلىكى تايانچ، ئۇسۇنلۇككە ئىگە كەسىپلەر باشلامچى قىلىنغان، مۇئەييەن ساناقەت تۈرلىرىگە ئىگە بولغان، 1 -، 2 -، 3 - كەسىپلەرنىڭ ماس قەدەملىك تەرەققىياتى دەسلەپكى كۆلەمگە ئىگە بولغان خەلق ئىگىلىكى سىستېمىسى دەسلەپكى قەدەمدە شەكىللەندى، خەلق تۇرمۇشى كېسىمى پۈتۈن، قورسىقى توق بولۇشتىن ھاللىق سەۋىيىگە قەدەم قويدى.

ئاپتونوم ناھىيە ماۋارىپ، پەن - تېخنىكا، مەدەنىيەت، سەھىيە، تەنتەربىيە قاتارلىق ئىشلاردىمۇ غايەت زور نەتىجىلەرنى قولغا كەلتۈردى. توققۇز يىللىق مەجبۇرىي ماۋارىپ ناھىيە بازىردا ئومۇملىشىپ بولدى، ئاز سانلىق مىللەتلەر ماۋارىپى تېز تەرەققىي قىلدى؛ ئاھالىنىڭ تەبىئىي كۆپىيىش نىسبىتى ئۇنۇملۇك تىزگىنلىنىپ، ئاھالىنىڭ ساپاسى زور دەرىجىدە يۇقىرى كۆتۈرۈلدى؛ 1988 - يىلى ئاپتونوم ناھىيە مەملىكەت بويىچە تەنتەربىيىدە ئىلغار ناھىيە بولدى؛ پەن - تېخنىكا تەرەققىياتىنىڭ يېگىدىن ئاشقان مىللىي ئىشلەپچىقىرىش ئومۇمىي قىممىتىگە قوشقان تۆھپىسىنىڭ ئۈلۈشى %40 كە يەتتى؛ مەدەنىيەت، سەھىيە ئىشلىرى تېز سۈرئەتتە راۋاجلاندى، پوچتا - تېلېگراف، قاتناش، شەھەر مەۋرىيىتى قۇرۇلۇشى قاتارلىق ئۈل مۇئەسسەسلەر بىر قەدەر زور دەرىجىدە ياخشىلاندى. 1990 - يىلى بۇ ناھىيىگە بايىنغولىن ئوبلاستلىق پارتكوم ۋە خەلق ھۆكۈمىتى تەرىپىدىن «مىللەتلەر ئىتتىپاقلىقى ۋە تەرەققىياتى بويىچە نەمۇنىلىك ناھىيە» دەپ نام بېرىلدى.

مەركەز تەبرىكلەش ئۇمىكىنىڭ باشلىقى، دۆلەت مىللەتلەر ئىشلىرى كومىتېتىنىڭ مۇئاۋىن مۇدىرى ژېن جىڭ، ئاپتونوم رايونلۇق تەبرىكلەش ئۇمىكىنىڭ باشلىقى، ئاپتونوم رايونلۇق پارتكومنىڭ مۇئاۋىن شۇجىسى قېيۇم باۋۇدۇن ھەمدە بايىنغولىن ئوبلاستىنىڭ رەھبەرلىرى مۇراسىمغا قاتناشتى ۋە سۆز قىلدى، قىسمەن ئىلايەت، ئوبلاست، ناھىيە (شەھەر) لەرنىڭ ۋە ئىشلەپچىقىرىش - قۇرۇلۇش بىرلەشمىلىرىنىڭ مەسئۇللىرىمۇ مۇراسىمغا قاتناشتى.

فالچ رويۇ

موري قازاق ئاپتونوم ناھىيىسى قۇرۇلغانلىقىنىڭ 40 يىللىقى تەبرىكلەندى

1994 - يىل 7 - ئاينىڭ 18 - كۈنى موري قازاق ئاپتونوم ناھىيىسىدە ئاپتونوم ناھىيە قۇرۇلغانلىقىنىڭ 40 يىللىقىنى تەبرىكلەش پائالىيىتى ئۆتكۈزۈلدى.

ناھىيە ھاكىمى سەلىم ئاپتونوم ناھىيە قۇرۇلغاندىن بۇيانقى ھەر قايسى جەھەتلەردىكى تەرەققىيات ۋە ئۆزگىرىشلەرنى تونۇشتۇرۇپ مۇنداق دېدى: 40 يىلدىن بېرى، بولۇپمۇ پارتىيە 11 - نۆۋەتلىك مەركىزىي كومىتېتى 3 - ئومۇمىي يىغىنىدىن

بۇيان، ناھىيىنىڭ ئىقتىسادىي قۇرۇلۇشى ۋە تۇرلۇك ئىجتىمائىي ئىشلىرى تېز تەرەققىي قىلدى. 1993 - يىلىنىڭ ئاخىرىغا قەدەر سانائەت ۋە يېزا ئىگىلىك ئومۇمىي مەھسۇلات قىممىتى 1954 - يىلدىكىدىن 18 ھەسسە، 1978 - يىلدىكىدىن ئۈچ ھەسسە ئاشتى؛ ئېلىنغان ئومۇمىي ئاشلىق ئالتە ھەسسىدىن كۆپرەك ئاشتى. دېھقان، چارۋىچىلارنىڭ كىشى بېشىغا توغرا كېلىدىغان ئوتتۇرىچە ساپ كىرىمى 646 يۈەنگە يېتىپ، 1978 - يىلدىكىدىن يەتتە ھەسسە ئاشتى. ئاپتونوم ناھىيىمىز پارتىيىنىڭ مىللىي سىياسىتى ۋە «مىللىي تېررىتورىيىلىك ئاپتونومىيە قانۇنى»نى ئەستايىدىل ئىزچىللاشتۇرۇپ ۋە ئەمەلىيلەشتۈرۈپ، مىللەتلەر ئىتتىپاقلىقىنى ھەقىقىي كۈچەيتىپ، مىللىي بۆلگۈنچىلىككە قارشى تۇردى، شۇنىڭ بىلەن بىر ۋاقىتتا، ئارمىيە - خەلق ئىتتىپاقلىقى ۋە ئارمىيە خەلق بىرلىكتە مەدەنىيەت بەرپا قىلىش پائالىيىتىنى پائال قانات يايدۇردى. شۇڭا بۇ ناھىيىگە 1993 - يىلى سانجى خۇيزۇ ئاپتونوم ئوبلاستى تەرىپىدىن مىللەتلەر ئىتتىپاقلىقى ۋە تەرەققىياتى، ئارمىيە - خەلق ئىتتىپاقلىقى بويىچە قوش نەمۇنە ناھىيە» دەپ نام بېرىلدى.

ئاپتونوم رايونلۇق تەبرىكلەش ئۆمىكىنىڭ باشلىقى، ئاپتونوم رايونىنىڭ مۇئاۋىن رەئىسى ژالۇ يۈسەن، دۆلەت مىللەتلەر ئىشلىرى كومىتېتى مەدەنىيەت - تەشۋىقات مەھكىمىسىنىڭ مۇئاۋىن باشلىقى چېن جياسەيلەر تەبرىكلەش يىغىنىدا سۆز قىلدى.

فالۇ رويۇ

قوبۇقسار موڭغۇل ئاپتونوم ناھىيىسى قۇرۇلغانلىقىنىڭ 40 يىللىقى تەبرىكلەندى

1994 - يىل 7 - ئاينىڭ 20 - كۈنى قوبۇقسار موڭغۇل ئاپتونوم ناھىيىسىدە ئاپتونوم ناھىيە قۇرۇلغانلىقىنىڭ 40 يىللىقىنى تەبرىكلەش مۇراسىمى ئۆتكۈزۈلدى.

ئاپتونوم ناھىيە ھاكىمى ن. ئوشا مۇراسىمدا ئاپتونوم ناھىيە قۇرۇلغان 40 يىلدىن بۇيان سىياسىي، ئىقتىساد، مەدەنىيەت، ماارىپ، پەن - تېخنىكا، ساھىيە قاتارلىق جەھەتلەردە قولغا كەلتۈرۈلگەن نەتىجىلەرنى تونۇشتۇرۇپ مۇنداق دېدى: يېزا ئىگىلىك ئومۇمىي مەھسۇلات قىممىتى 1954 - يىلدىكىدىن 2.7 ھەسسە، ئېلىنغان ئومۇمىي ئاشلىق 5.9 ھەسسە ئاشتى، بولۇپمۇ بىر نەچچە يىلدىن بۇيان ئاپتونوم ناھىيە خەلقى ناھىيىلىك پارتكوم ۋە خەلق ھۆكۈمىتىنىڭ رەھبەرلىكىدە، «دېھقانچىلىق قىلىشقا قۇلايلىق بولسا، دېھقانچىلىق قىلىش، چارۋا بېقىشقا قولايلىق بولسا، چارۋا بېقىش، سانائەت بىلەن شۇغۇللىنىشقا قولايلىق بولسا، سانائەت بىلەن شۇغۇللىنىش» پرىنسىپى بويىچە ئىش كۆرۈپ، ئوتلاق ئىقتىسادىدىن سانائەت ئىقتىسادىغا ئۆتۈشنى مۇۋاپىقلاشتۇرۇلغان ئىشقا ئاشۇردى، چارۋىچىلار كۆچمەن چارۋىچىلىق قىلىشتىن مۇقىم ئولتۇراقلىشىشقا يۈزلىنىپ، دېھقانچىلىق، چارۋىچىلىقنىڭ تەرەققىياتىنى ئىلگىرى سۈردى، ناھىيە ئاشلىقنا تۈنجى قېتىم ئۆزىنى ئۆزى تەمىنلىدى، ئاپتونوم ناھىيىمىزنىڭ ئىجتىمائىي قىياپىتىدە چوڭقۇر ئۆزگىرىش بولدى.

ئاپتونوم رايونلۇق تەبرىكلەش ئۆمىكىنىڭ باشلىقى، ئاپتونوم رايونىنىڭ مۇئاۋىن رەئىسى جالۇ خېلۇ مۇراسىمدا سۆز قىلدى. دۆلەت مىللەتلەر ئىشلىرى كومىتېتى مەدەنىيەت - تەشۋىقات مەھكىمىسىنىڭ مۇئاۋىن باشلىقى چېن جياسەي مەملىكەتلىك خەلق قۇرۇلتىيى دائىمىي كومىتېتىنىڭ مىللەتلەر ئىشلىرى كومىتېتى ۋە دۆلەت مىللەتلەر ئىشلىرى كومىتېتىغا ۋەكالىتەن مۇراسىمدا تەبرىك سۆزى سۆزلىدى.

مەملىكەتلىك سىياسىي كېڭەش دائىمىي كومىتېتىنىڭ ئەزاسى، ئاپتونوم رايونلۇق خەلق قۇرۇلتىيى دائىمىي كومىتېتىنىڭ مۇئاۋىن مۇدىرى تۆرباير قاتارلىق رەھبەرلەرمۇ مۇراسىمغا قاتناشتى. ئىلى، بورتالا، تارباغاتاي، ئالتاي قاتارلىق ژىلايەت، ئوبلاستلار، شىنجاڭ نېفىت باشقۇرۇش ئىدارىسى ھەمدە ئاپتونوم رايونىمىزدىن ئون نەچچە ناھىيە، شەھەر مۇراسىمغا تەبرىكلەش ئۆمىكى ئەۋەتتى.

فالۇ رويۇ

تاشقورغان تاجىك ئاپتونوم ناھىيىسى قۇرۇلغانلىقىنىڭ 40 يىللىقى تەبرىكلەندى

1994 - يىل 8 - ئاينىڭ 1 - كۈنى تاشقورغان تاجىك ئاپتونوم ناھىيىسىدە ئاپتونوم ناھىيە قۇرۇلغانلىقىنىڭ 40 يىللىقىنى تەبرىكلەش مۇراسىمى ئۆتكۈزۈلدى.

ناھىيە ھاكىمى مىرزاي دوسمەھەمەت مۇراسىمدا ئاپتونوم ناھىيىنىڭ ھەر قايسى جەھەتلەردىكى تەرەققىيات ئەھۋالىنى تونۇشتۇرۇپ مۇنداق دېدى: 40 يىلدىن بۇيان، پارتىيىنىڭ مىللىي تېررىتورىيىلىك ئاپتونومىيە سىياسىتىنىڭ يېتەكچىلىكىدە، ناھىيىمىزنىڭ سانائەت ۋە يېزا ئىگىلىكىنىڭ يىللىق ئومۇمىي مەھسۇلات قىممىتى 40 يىل ئىلگىرىكى 580 مىڭ يۈەندىن ئېشىپ، 16 مىليون 660 مىڭ يۈەنگە يەتتى؛ تېرىلغۇ يەر 19 مىڭ 400 مودىن 56 مىڭ موغا يەتتى. ئېلىنغان ئومۇمىي ئاشلىق 4 مىليون 353 مىڭ تونناغا يېتىپ، 40 يىل ئىلگىرىكىدىن 6.3 ھەسسە ئاشتى؛ يىل ئاخىرىدا قولدا قالغان چارۋا 148 مىڭ

تۇياقتا يېتىپ، 40 يىل ئىلگىرىكىدىن 4.9 ھەسسە كۆپەيدى.

مەركەز تەبرىكلەش ئۆمىكىنىڭ باشلىقى، دۆلەت مىللەتلەر ئىشلىرى كومىتېتى مەدەنىيەت - تەشۋىقات مەھكىمىسىنىڭ مۇئاۋىن باشلىقى چېن جياسەي پارتىيە مەركىزىي كومىتېتى ۋە گوۋۇيۈەنگە ۋەكالىتەن سۆز قىلدى. ئاپتونوم رايونلۇق تەبرىكلەش ئۆمىكىنىڭ باشلىقى، ئاپتونوم رايونلىق مۇئاۋىن رەئىسى لى دۆخۇي ئاپتونوم رايونلۇق پارتكوم ۋە خەلق ھۆكۈمىتىگە ۋەكالىتەن سۆز قىلدى. جەنۇبىي شىنجاڭ ھەربىي رايونى، ئاپتونوم رايونلىق مۇناسىۋەتلىك نازارەت، ئىدارىلىرى، قىزىلسۇ ئوبلاستى، تاشقورغان تاجىك ئاپتونوم ناھىيىسى، تاشقورغان ناھىيىسىدە تۇرۇشلۇق قىسىم، قوراللىق ساقچى ئەترىتى قاتارلىقلارنىڭ ۋەكىللىرىمۇ مۇراسىمغا قاتناشتى. پاكىستانلىق شىمالىي رايوندىن كەلگەن ۋەكىللەر ئۆمىكىمۇ تەكلىپ بىلەن تەبرىكلەش پائالىيىتىگە قاتناشتى.

فالك رويۇ

بارىكۆل قازاق ئاپتونوم ناھىيىسى قۇرۇلغانلىقىنىڭ 40 يىللىقى تەبرىكلەندى

1994 - يىل 8 - ئاينىڭ 3 - كۈنى بارىكۆل قازاق ئاپتونوم ناھىيىسىدە ئاپتونوم ناھىيە قۇرۇلغانلىقىنىڭ 40 يىللىقىنى تەبرىكلەش مۇراسىمى ئۆتكۈزۈلدى.

ناھىيە ھاكىمى تۇرسۇن سۇتاي مۇراسىمدا ئاپتونوم ناھىيىنىڭ ھەر قايسى جەھەتلەردىكى تەرەققىيات ئەھۋالىنى تونۇشتۇرۇپ مۇنداق دېدى: 1993 - يىلى ناھىيە بويىچە ئېلىنغان ئومۇمىي ئاشلىق 1954 - يىلدىكىدىن 1.77 ھەسسە، يىل ئاخىرىدا قولدا قالغان چارۋا 1954 - يىلدىكىدىن 27.54 ھەسسە ئاشتى؛ سانائەت ئومۇمىي مەھسۇلات قىممىتى 70 مىليون 326 مىڭ يۈەنگە يېتىپ، 1954 - يىلدىكىدىن 146.5 ھەسسە ئاشتى؛ يېزا - بازار كارخانىلىرىنىڭ ئومۇمىي مەھسۇلات قىممىتى 60 مىليون 680 مىڭ يۈەنگە يېتىپ، ئون يىل ئىلگىرىكىدىن 3.9 ھەسسە ئاشتى. ھەر مىللەت خەلقىنىڭ تۇرمۇشى زور دەرىجىدە ياخشىلاندى، مەدەنىيەت، ماۋارىپ ۋە تۇرلۇك ئىشلاردا غايەت زور نەتىجىلەر قولغا كەلتۈرۈلدى.

مەركەز تەبرىكلەش ئۆمىكىنىڭ باشلىقى، دۆلەت مىللەتلەر ئىشلىرى كومىتېتى ئىقتىساد مەھكىمىسىنىڭ مۇئاۋىن باشلىقى چۈمۇلىنگۇ، ئاپتونوم رايونلۇق تەبرىكلەش ئۆمىكىنىڭ باشلىقى، ئاپتونوم رايونلۇق خەلق قۇرۇلتىيى دائىمىي كومىتېتىنىڭ مۇئاۋىن مۇدىرى يۈسۈپ مۇھەممەدى، شىنجاڭ ئىشلەپچىقىرىش - قۇرۇلۇش بىڭتۇەننىڭ مۇئاۋىن سىلىڭيۈەنى بوتاي ۋە ج ك پ قۇمۇل ۋىلايەتلىك كومىتېتىنىڭ شۇجىسى خۇاڭ چاڭيۈەن قاتارلىق كىشىلەر مۇراسىمدا سۆز قىلدى. مۇراسىمدا مەملىكەتلىك خەلق قۇرۇلتىيى دائىمىي كومىتېتىنىڭ مىللەتلەر ئىشلىرى كومىتېتى ۋە دۆلەت مىللەتلەر ئىشلىرى كومىتېتىنىڭ تەبرىك تېلېگراممىسى ئوقۇپ ئۆتۈلدى. مۇراسىمغا يەنە ئاپتونوم رايونىمىزنىڭ ھەر قايسى ۋىلايەت، ئوبلاست، ناھىيە، شەھەرلەردىكى 108 ئورۇندىن كەلگەن 204 ۋەكىل ھەمدە ئالاھىدە تەكلىپ قىلىنغان مېھمانلار قاتناشتى.

فالك رويۇ

چاپچال شىبە ئاپتونوم ناھىيىسى قۇرۇلغانلىقىنىڭ 40 يىللىقى تەبرىكلەندى

1994 - يىل 8 - ئاينىڭ 27 - كۈنى چاپچال شىبە ئاپتونوم ناھىيىسىدە ئاپتونوم ناھىيە قۇرۇلغانلىقىنىڭ 40 يىللىقىنى تەبرىكلەش مۇراسىمى ئۆتكۈزۈلدى.

ئاپتونوم ناھىيە ھاكىمى جايۇشېڭ مۇراسىمدا ئاپتونوم ناھىيە قۇرۇلغان 40 يىلدىن بۇيانقى ھەر جەھەتتىكى تەرەققىياتلارنى تونۇشتۇرۇپ مۇنداق دېدى: پارتىيە 11 - نۆۋەتلىك مەركىزىي كومىتېتى 3 - ئومۇمىي يىغىنىدىن بۇيان، ناھىيىدىكى ھەر مىللەت كادىرلىرى ۋە خەلق ئاممىسى پارتىيىنىڭ لۇشەن، فاڭجېن، سىياسەتلىرىنى قەتئى تەۋرەنمەي ئىزچىللاشتۇردى، ئىقتىسادىي قۇرۇلۇشنى مەركەز قىلىشتا، تۆت ئاساسىي پرىنسىپتا ۋە ئىسلاھات ئېلىپ بېرىش، ئىشكىنى سىرتقا ئېچىۋېتىشتە چىڭ تۇردى، يېقىنقى بىر نەچچە يىلدىن بۇيان، ناھىيە بويىچە مىللىي ئىشلەپچىقىرىش ئومۇمىي قىممىتى 11 ھەسسە، سانائەت ئومۇمىي مەھسۇلات قىممىتى 55 ھەسسە، دېھقان، چارۋىچىلارنىڭ كىشى بېشىغا توغرا كەلگەن ئوتتۇرىچە ساپ كىرىمى سەككىز ھەسسە ئاشتى. 1993 - يىلى ئېلىنغان ئومۇمىي ئاشلىق 76 مىڭ 114 تونناغا يېتىپ، 1978 - يىلدىكىدىن 2.5 ھەسسە ئاشتى؛ 1993 - يىلىنىڭ ئاخىرىدا قولدا قالغان چارۋا 340 مىڭ 800 گە يېتىپ، 1978 - يىلدىكىدىن 1.5 ھەسسە كۆپەيدى؛ يېزا - بازار كارخانىلىرىنىڭ ئومۇمىي مەھسۇلات قىممىتى 39 مىليون 720 مىڭ يۈەنگە يېتىپ، 1978 - يىلدىكىدىن 55 ھەسسە ئاشتى.

مەركەز تەبرىكلەش ئۆمىكىنىڭ باشلىقى، دۆلەت مىللەتلەر ئىشلىرى كومىتېتى ئىقتىساد مەھكىمىسىنىڭ باشلىقى ۋاڭ فۇلىن ۋە ئاپتونوم رايونلۇق تەبرىكلەش ئۆمىكىنىڭ باشلىقى، ئاپتونوم رايونلۇق خەلق قۇرۇلتىيى دائىمىي كومىتېتىنىڭ مۇئاۋىن مۇدىرى ئاسىيە غاپپارلار مۇراسىمدا سۆز قىلدى.

فالك رويۇ

يەرلىك قانۇن - نىزاملار

شىنجاڭ ئۇيغۇر ئاپتونوم رايونىنىڭ جەمئىيەت ئاماناڭلىقىنى ھەر تەرەپلىمە تۇزەش نىزامى

(1994 - يىل 1 - ئاينىڭ 21 - كۈنى ئاپتونوم رايونلۇق 8 - نۆۋەتلىك خەلق قۇرۇلتىيى دائىمىي كومىتېتىنىڭ 6 - سانلىق يىغىندا ماقۇللانغان)

I باب

ئومۇمىي پرىنسىپ

1 - ماددا بۇ نىزام جەمئىيەت ئاماناڭلىقىنى ھەر تەرەپلىمە تۇزەشنى كۈچەيتىپ، ئاماناڭلىق تەرتىپىنى ۋە ئىجتىمائىي مۇقىملىقنى ساقلاپ، ئىسلاھات ئېلىپ بېرىش، ئىشكىنى سىرتقا ئېچىۋېتىش ۋە ئىقتىسادىي قۇرۇلۇشنىڭ ئوڭۇشلۇق ئېلىپ بېرىلىشىنى كاپالەتلەندۈرۈش ۋە ئىلگىرى سۈرۈش مەقسىتىدە، مەملىكەتلىك خەلق قۇرۇلتىيى دائىمىي كومىتېتىنىڭ «جەمئىيەت ئاماناڭلىقىنى ھەر تەرەپلىمە تۇزەشنى كۈچەيتىش توغرىسىدىكى قارار»ى ۋە دۆلەتنىڭ ئالاقىدار قانۇن، نىزاملىرىغا ئاساسەن، ئاپتونوم رايونىمىزنىڭ ئەمەلىيىتىگە بىرلەشتۈرۈپ تۈزۈپ چىقىلدى.

2 - ماددا بۇ نىزام ئاپتونوم رايونىمىز تەۋەسىدە بولغانلىكى دۆلەت ئورگانلىرى، ئىجتىمائىي تەشكىلاتلار، قوراللىق كۈچلەر، كارخانا، كەسىپىي ئورۇنلار ۋە باشقا تەشكىلاتلار ھەمدە پۇقرالارغا باب كېلىدۇ.

3 - ماددا جەمئىيەت ئاماناڭلىقىنى ھەر تەرەپلىمە تۇزەشتىكى ئاساسىي ۋەزىپە: جەمئىيەتتىكى ھەر قايسى ساھەلەر ۋە ھەر مىللەت خەلقىنى سەپەرۋەر قىلىپ ۋە تەشكىللەپ، سىياسىي، ئىقتىسادىي، مەدەنىي ۋاسىتىلەر ۋە قانۇن، مەدەنىيەت، تەلىم- تەربىيە ۋاسىتىلىرىنى قوللىنىپ، جەمئىيەت ئاماناڭلىقىنى تۇزەپ، قانۇنغا خىلاپ جىنايى ھەرىكەتلەرگە زەربە بېرىپ، ئۇنىڭ ئالدىنى ئېلىپ ۋە ئۇنى ئازايتىپ، ئاپتونوم رايونىمىزنىڭ سىياسىي ۋە ئىجتىمائىي مۇقىملىقىنى كاپالەتلەندۈرۈش.

4 - ماددا جەمئىيەت ئاماناڭلىقىنى ھەر تەرەپلىمە تۇزەشتە زەربە بېرىش بىلەن ئالدىنى ئېلىشنى تەڭ تۇتۇش، ئادەتتىكىچە تۇزەش بىلەن تۇيۇتسىز تۇزەشكە تەڭ ئەھمىيەت بېرىپ، تۇيۇتسىز تۇزەشنى مۇھىم نۇقتا قىلىش قائىدىسىنى چىڭ تۇرۇش؛ مەخسۇس ئورگانلار تۇتۇش بىلەن ئاممىۋى لۇشىيەندە مېڭىشنى بىرلەشتۈرۈش ھەمدە «كىم مەسئۇل بولسا شۇ جاۋابكار بولۇش» پرىنسىپىغا ئەمەل قىلىپ، تەۋەلىك بويىچە باشقۇرۇشنى يولغا قويۇش شەرت.

5 - ماددا ھەر دەرىجىلىك خەلق ھۆكۈمەتلىرى جەمئىيەت ئاماناڭلىقىنى ھەر تەرەپلىمە تۇزەش ئىشىنى سوتسىيالىستىك ماددىي مەدەنىيەت ۋە مەنىۋى مەدەنىيەت قۇرۇلۇشى ئومۇمىي پىلانىغا كىرگۈزۈشى، تەشكىللىي رەھبەرلىكنى كۈچەيتىشى، ئۇنى ئادەم، ماددىي نەرسە ۋە مالىيە جەھەتتە كاپالەتلەندۈرۈشى كېرەك.

6 - ماددا ھەر دەرىجىلىك خەلق قۇرۇلتايلىرى ۋە ئۇنىڭ دائىمىي كومىتېتلىرى ھاكىمىيەت ئورگىنىنىڭ رولىنى جارى قىلدۇرۇپ، جەمئىيەت ئاماناڭلىقىنى ھەر تەرەپلىمە تۇزەش خىزمىتىنى تەكشۈرۈش ۋە نازارەت قىلىشنى كۈچەيتىپ، جەمئىيەت ئاماناڭلىقىنى ھەر تەرەپلىمە تۇزەش ئىشىنىڭ چوڭقۇر ۋە ساغلام راۋاجلىنىشىغا تۇرتكە بولۇشى لازىم.

7 - ماددا بۇ نىزامنى يولغا قويۇشنى ئاپتونوم رايونىمىزدىكى ھەر دەرىجىلىك جەمئىيەت ئاماناڭلىقىنى ھەر تەرەپلىمە تۇزەش رەھبەرلىك ئاپپاراتلىرى تەشكىللەيدۇ، كۈندىلىك خىزمەتلەرگە ئۇنىڭ ئىش بېجىرىش ئاپپاراتلىرى مەسئۇل بولىدۇ.

II باب

تەشكىلىي ئاپپاراتلار ۋە ئۇلارنىڭ مەسئۇلىيىتى

8 - ماددا ئاپتونوم رايونىمىزدىكى ناھىيە (شەھەر،

رايون) دىن يۇقىرى، بىكتۇەندىكى شىدىن يۇقىرى ئورۇنلاردا جەمئىيەت ئاساسلىقىنى ھەر تەرەپلىمە تۇزۇش كومىتېتى ۋە ئۇنىڭ دائىملىق ئىش بېجىرىش ئاپپاراتى قۇرۇلىدۇ.

يېزا، بازار (مەيدان) لاردا ۋە مەھەللىلەردە جەمئىيەت ئاساسلىقىنى ھەر تەرەپلىمە تۇزۇش رەھبەرلىك گۇرۇپپىسى قۇرۇلىدۇ.

كەنت، شەھەر ئاھالە كومىتېتلىرىدا بىر نەپەر رەھبەر جەمئىيەت ئاساسلىقىنى ھەر تەرەپلىمە تۇزۇش خىزمىتىگە مەسئۇل بولىدۇ.

ئورگان، ئاممىۋى تەشكىلات، كارخانا، كەسپىي ئورۇنلاردا جەمئىيەت ئاساسلىقىنى ھەر تەرەپلىمە تۇزۇش ئاپپاراتى تەسىس قىلىنىدۇ ياكى بۇ خىزمەتنى مەخسۇس ئىشلەيدىغان، قوشۇمچە ئىشلەيدىغان خادىملار قويۇلىدۇ.

بىكتۇەندىكى شىدىن تۆۋەن ئورۇنلاردا جەمئىيەت ئاساسلىقىنى ھەر تەرەپلىمە تۇزۇش ئاپپاراتىنى قۇرۇشنى بىكتۇەن ئەھۋالىغا قاراپ ئۆزى بەلگىلەيدۇ.

9 - ماددا جەمئىيەت ئاساسلىقىنى ھەر تەرەپلىمە تۇزۇش ئاپپاراتلىرىنىڭ ئاساسلىق مەسئۇلىيىتى:

1) جەمئىيەت ئاساسلىقىنى ھەر تەرەپلىمە تۇزۇشكە دائىر قانۇن، نىزاملار ۋە سىياسەتلەرنى ئىجرا قىلىش؛

2) ئۆز جايىنىڭ، ئۆز ئورنىنىڭ جەمئىيەت ئاساسلىقىنى ھەر تەرەپلىمە تۇزۇش خىزمىتىنى ئورۇنلاشتۇرۇش ھەمدە ئۇنىڭ يولغا قويۇلۇشىنى تەكشۈرۈش ۋە ئۇنىڭغا ھىدەكچىلىك قىلىش؛

3) قانۇنچىلىق تەشۋىق - تەربىيىسى ۋە ئىدىيە - ئەخلاق تەربىيىسىنى قانات يايدۇرۇش؛

4) ئۆز جايىنىڭ، ئۆز ئورنىنىڭ جەمئىيەت ئاساسلىقىنى ھەر تەرەپلىمە تۇزۇش بويىچە نىشانلىق باشقۇرۇش مەسئۇلىيەت تۇزۇمىنى ئەملىيلەشتۈرۈشكە تەشكىلاتچىلىق قىلىش ھەمدە ئۇنىڭ ئىجراسىنى تەكشۈرۈش، سىناش، باھالاپ سېلىشتۇرۇش، مۇكاپاتلاش ۋە جازالاش ھەققىدە قارار چىقىرىش ياكى تەكلىپ بېرىش؛

5) تېپىك تەجرىبىلەرنى يەكۈنلەش، كېڭەيتىش؛

6) جەمئىيەت ئاساسلىقىنى ھەر تەرەپلىمە تۇزۇشكە دائىر باشقا ئىشلارنى بېجىرىش.

10 - ماددا ناھىيىدىن يۇقىرى جەمئىيەت ئاساسلىقىنى ھەر تەرەپلىمە تۇزۇش رەھبەرلىك ئاپپاراتلىرى جەمئىيەت ئاساسلىقىنى ھەر تەرەپلىمە تۇزۇش خىزمىتى ئەھۋالىغا ئاساسەن، ئۆز تەۋەلىكىدىكى ئورگان، ئاممىۋى تەشكىلات، مەكتەپ، قىسىم، كارخانا، كەسپىي ئورۇنلار ۋە كەنت، شەھەر ئاھالە كومىتېتلىرىنى ئىلغار ۋە ئەلا دەپ باھالاشنى بىر ئاۋاز بىلەن ئىنكار قىلىشقا ھوقۇقلۇق.

11 - ماددا جەمئىيەت ئاساسلىقىنى ھەر تەرەپلىمە تۇزۇش ئاپپاراتلىرى خىزمەت تۇزۇلمىرىنى ئورنىتىپ ۋە مۇكەممەللەشتۈرۈپ، خىزمەتچىلەرنىڭ سىياسىي ساپاسى ۋە كەسپىي ساپاسىنى ئۈستۈرۈپ، ئادىل ئىش قىلىپ، جەمئىيەت ئاساسلىقىنى ھەر تەرەپلىمە تۇزۇش خىزمىتىنى ھەقىقىي ياخشى ئىشلىشى كېرەك.

III باب

زەربە بېرىش ۋە ئالدىنى ئېلىش

12 - ماددا خەلق سوت مەھكىمىلىرى، خەلق تەپتىش مەھكىمىلىرى، جامائەت خەۋپسىزلىكى، دۆلەت خەۋپسىزلىك تارماقلىرى ۋە ئەدلىيە مەمۇرىي تارماقلىرى فۇنكسىيىلىك رولىنى تولۇق جارى قىلدۇرۇپ، ئۆز مەسئۇلىيىتىگە ئاساسەن، ئەكسىلئىنقىلابىي جىنايى ھەرىكەتلەرگە، جىنايى ئىشلار جىنايى ھەرىكەتلىرىگە ۋە ئېغىر ئىقتىسادىي جىنايى ھەرىكەتلەرگە قانۇن بويىچە زەربە بېرىشى كېرەك.

13 - ماددا جامائەت خەۋپسىزلىكى ئورگانلىرى ئەنزە تەھقىقلەپ پاش قىلىش خىزمىتىنى كۈچەيتىپ، جىنايەتچىلەرنى بايقاش، قولغا چۈشۈرۈش ئىقتىدارىنى ئۈستۈرۈشى، خەلق ساقچىلىرى تايانچ قىلىنغان ھەر خىل كۈچلەر قاتناشقان ئاساسلىق ساقلاش بويىچە چارلاش ئىشلىرىنى ئۈيۈشتۈرۈپ، قانۇن بويىچە جەمئىيەتتىكى رەزىللىكلەرنى چەكلىشى ۋە مەنئى قىلىشى، ئەق جىنايى ھەرىكەتلەرگە زەربە بېرىشى كېرەك.

14 - ماددا جامائەت خەۋپسىزلىكى ئورگانلىرى ۋە باشقا ئالاقىدار تارماقلار جەمئىيەت ئاساسلىقىدىكى گەۋدىلىك مەسىلىلەرگە ئاساسەن، مەخسۇس كۈرەش ۋە مەخسۇس تۇزۇشنى مۇۋاپىق پەيتتە تەشكىللىشى ۋە قانات يايدۇرۇشى لازىم.

15 - ماددا خەلق سوت مەھكىمىلىرى، خەلق تەپتىش مەھكىمىلىرى ۋە جامائەت خەۋپسىزلىكى ئورگانلىرى پۇقرالار ئەرز قىلغان، پاش قىلغان ياكى تۇتۇپ كەلگەن قانۇنغا خىلاپلىق قىلىپ جىنايەت ئۆتكۈزگەنلەرنى تاپشۇرۇۋېلىپ، ۋاقتىدا قانۇن بويىچە بىر تەرەپ قىلىشى ھەمدە ئەرز قىلغۇچى، پاش قىلغۇچى ۋە تۇتۇپ كەلگۈچىنىڭ بىخەتەرلىكىنى قوغدىشى شەرت. ئۇچ ئېلىپ زەربە بەرگەنلەرنى كەسكىن بىر تەرەپ قىلىشى كېرەك.

16 - ماددا شەھەر - بازارلار، دېھقانچىلىق، چارۋىچىلىق رايونلىرى، تارماقلار ۋە ئورۇنلار ئاممىۋى ئالدىنى ئېلىش - ئاممىۋى تۇزۇش قوشۇنى بەرپا قىلىش، ئامانلىق ساقلاش بويىچە ئالدىنى ئېلىش، قوغداش مەسئۇلىيىتى تۇزۇمى ۋە قائىدە بىخەتەرلىك، ئوت ئۆچۈرۈش بىخەتەرلىك مەسئۇلىيىتى تۇزۇملىرىنى تۇزۇپ ۋە ئەملىيلەشتۈرۈپ، ئۆز جايىدىك، ئۆز تارمىقىدىك، ئۆز ئورنىدىك ئامانلىق ساقلاش بويىچە ئالدىنى ئېلىش خىزمىتىنى ھەقمقي ياخشى ئىشلىشى كېرەك؛ شەھەرلەردە ئامانلىق ساقلاش پونكىتلىرىنى لايىقىدا ئورنىتىش كېرەك. ئاساسي قائىدە جامائەت خەۋپسىزلىكى تارماقلىرى شەھەر، يېزىلاردىكى ئامانلىق قوغداش كومىتېتلىرى ئامانلىق ساقلاش بىرلەشمە مۇداپىئە ئەترەتلىرىگە بولغان باشقۇرۇش ۋە يېتەكچىلىكنى كۈچەيتىشى كېرەك.

17 - ماددا كەنت ئاھالە كومىتېتلىرى، شەھەر ئاھالە كومىتېتلىرى، ئامانلىق قوغداش كومىتېتلىرى ۋە خەلق مۇرەسسە ھەيئەتلىرىنىڭ قۇرۇلۇشىنى كۈچەيتىشى، مەدەنىيەتلىك يېڭا - قورۇ، مەدەنىيەتلىك كەنت ۋە بەشتە ياخشى ئائىلە بەرپا قىلىشقا ئوخشاش مەنۇى مەدەنىيەت قۇرۇلۇشى پائالىيەتلىرىگە بىرلەشتۈرۈپ، ھەر خىل شەكىلدىكى ئاممىۋى ئالدىنى ئېلىش - ئاممىۋى تۇزۇش پائالىيەتلىرىنى قانات يايدۇرۇشى كېرەك.

18 - ماددا خەلق سوت مەھكىمىلىرى، خەلق تەپتىش مەھكىمىلىرى ئەنزە بېجىرىش داۋامىدا سېزىلگەن ئامانلىق جەھەتتىكى يوچۇقلار ۋە يوشۇرۇن ئاپەتلەر ھەققىدە ئالاقىدار ئورۇنلارغا ۋاقتىدا ئەدلىيلىك تەكلىپ، تەپتىشلىك تەكلىپ بېرىپ، ئۇلارنىڭ خىزمىتىنى ياخشىلاپ، ئالدىنى ئېلىش مېخانىزمىنى مۇكەممەللەشتۈرۈشكە يار-دەملىشىشى كېرەك.

19 - ماددا شەھەر - يېزا پىلانلاش، شەھەر - يېزا قۇرۇلۇشى تارماقلىرى جامائەت سورۇنلىرىنىڭ، شەھەر - بازار ئاھالىسى تۇرالغۇلىرىنىڭ بىخەتەرلىك - ئالدىنى ئېلىش مۇئەسسەسىلىرى ۋە جامائەت خەۋپسىزلىكى، ئەدلىيە ۋەكالەت ئاپپاراتلىرىنىڭ ئىشخانا قۇرۇلۇشىنى شەھەر - يېزا قۇرۇلۇشى پىلانىغا كىرگۈزۈشى كېرەك. شەھەر ئاھالە ئولتۇراق رايونلىرىدا ياتاق باشقۇرۇش شەكلىدىكى باشقۇرۇش چارىسى ئومۇملاشتۇرۇلۇشى كېرەك.

20 - ماددا شىنجاڭدا تۇرۇشلۇق خەلق ئازادلىق ئارمىيىسى، قوراللىق ساقچى قىسىم ۋە خەلق قوراللىق تارماقلىرى جەمئىيەت ئامانلىقىنى ھەر تەرەپلىمە تۇزۇشكە پائال قاتنىشىپ، ئامانلىق ساقلاش بىرلەشمە مۇداپىئەسىنى يولغا قويۇپ، ئارمىيە بىلەن خەلق، ساقچىلار بىلەن خەلق بىرلىكتە مەدەنىيەتلىك ئورۇن بەرپا قىلىش پائالىيىتىنى قانات يايدۇرۇپ، شۇ جايىنىڭ ئامانلىق تەرتىپى ۋە ئىجتىمائىي مۇقىملىقىنى ساقلىشى كېرەك.

IV باب

تەلىم - تەربىيە ۋە باشقۇرۇش

21 - ماددا جايلار، تارماقلار ۋە ئورۇنلار تۈرلۈك شەكىلدىكى قانۇنچىلىق تەشۋىق - تەربىيىسى ۋە ئىجتىمائىي ئەخلاق تەربىيىسىنى ئەستايىدىل قانات يايدۇرۇپ، ئىدىيىۋى - سىياسىي خىزمىتىنى ياخشى ئىشلەپ، ھەر مىللەت پۇقرالىرىنىڭ قانۇنچىلىق قارىشى ۋە ئەخلاق قارىشىنى كۈچەيتىشى كېرەك.

22 - ماددا ماۋارىپ تارماقلىرى ئىدىيە - ئەخلاق تەربىيىسى ۋە قانۇنچىلىق تەربىيىسىنى ھەر دەرىجىلىك، ھەر خىل مەكتەپلەرنىڭ ئوقۇتۇش مەزمۇنىغا كىرگۈزۈپ، ئوقۇغۇچىلارنىڭ قانۇن - ئىنتىزامغا رىئايە قىلىش ۋە ئىجتىمائىي ئەخلاق ئېڭىنى ئۈستۈرۈشى، ئارقىدا قالغان ئوقۇغۇچىلارغا ياردەم - تەربىيە بېرىش ۋە ئۇلارنى يېتىشتۇرۇۋېلىش خىزمىتىنى ئوبدان ئىشلەپ مەكتەپلەرنىڭ ئوقۇش - ئوقۇتۇش تەرتىپىنى ساقلاش كېرەك.

23 - ماددا ئىشچىلار ئۇيۇشمىسى، كومسومۇلستنىك ياشلار ئىتتىپاقى، ئايالار بىرلەشمىسى تەشكىلاتلىرى ئۆزلىرىنىڭ ئالاھىدىلىكىگە ئاساسەن ئىشچى - خىزمەتچىلەرگە، ياش - ئۆسمۈرلەرگە، ئايالارغا بولغان ئىدىيىۋى تەربىيىنى ۋە قانۇنچىلىق تەربىيىسىنى كۈچەيتىشى لازىم.

24 - ماددا سودا - سانائەتچىلەر بىرلەشمىلىرى، خۇسۇسىي كارخانىچىلار جەمئىيەتلىرى، يەككە ئەمگەكچىلەر جەمئىيەتلىرى خۇسۇسىي كارخانا ئىگىلىرى ۋە يەككە ئەمگەكچىلەرگە بولغان كەسىپ ئەخلاقىي تەربىيىسى ۋە قانۇنچىلىق تەربىيىسىنى كۈچەيتىپ، ئۇلارنىڭ قانۇن - ئىنتىزامغا رىئايە قىلىش ئېڭىنى ئاشۇرۇشى كېرەك.

25 - ماددا تەشۋىقات، مەدەنىيەت، رادىئو - تېلېۋىزىيە، ئاخبارات - نەشرىيات تارماقلىرى جەمئىيەت ئامانلىقىنى ھەر تەرەپلىمە تۇزۇش ۋە قانۇنچىلىق تەشۋىق - تەربىيىسىنى ئوبدان ئىشلىشى ھەمدە جامائەت خەۋپسىزلىكى قاتارلىق ئالاقىدار تارماقلار بىلەن بىرلىكتە كىنو - تىياتىرخانا، تانسىخانا، سىنخانا، ئېلېكترونلۇق ئويۇنخانا قاتارلىق مەدەنىي كۆڭۈل ئېچىش سورۇنلىرىنى ۋە كىتاب - ژۇرنال يايىملىرىنى باشقۇرۇش خىزمىتىنى ياخشى ئىشلىشى،

ئەكسىيەتچىل، شەھۋانە ياكى باشقا زىيانلىق ئوقۇشلۇق ۋە ئۇن - سىن بويۇملىرىنى ئىشلەش، قويۇش، نەشر قىلىش ۋە سېتىشنى قاتتىق مەنئى قىلىشى كېرەك.

26 - ماددا سودا - سانائەت مەھسۇلاتى باشقۇرۇش، باج، سودا، سايامەتچىلىك باغۇمچىلىك تارماقلىرى ئاۋات جايلار، سودا سارايلىرى، سودا بازارلىرى، باغچىلار ۋە يېمەك - ئىچمەك مۇلازىمىتى سورۇنلىرى قاتارلىق جامائەت سورۇنلىرىنى باشقۇرۇشنى كۈچەيتىشى، جامائەت خەۋپسىزلىكى ئورگانلىرىنىڭ بازار تەرتىپىنى، جەمئىيەت تەرتىپىنى قالايمىقانلاشتۇرۇش، جامائەت ئامانلىقىغا دەخلى يەتكۈزۈش قىلمىشلىرىنى قانۇن بويىچە تەكشۈرۈپ بىر تەرەپ قىلىشقا ماسلىشىپ، جەمئىيەتنىڭ تىنچلىقىنى ساقلىشى لازىم.

27 - ماددا تۆمۈريول، قاتناش، خەلق ئاۋاتاسىيە تارماقلىرى تۆمۈرىيول، تاشيول، بېكەت - ۋوگزال ۋە ئايرودرومنىڭ ئامانلىق تەرتىپى ۋە تراڭسپورت تەرتىپىنى ياخشى ساقلىشى، ئۆچقۇچى - شوپۇرلار ۋە خادىملارنىڭ ئىش ئورنى مەسئۇلىيەت تۈزۈمىنى قاتتىق يولغا قويۇشى، جامائەت خەۋپسىزلىكى ئورگانلىرىنىڭ «يول زومىگەرلىرى» گە زەربە بېرىشكە يار-دەملىشىپ، قاتناش - تراڭسپورت بىخەتەرلىكىگە مەسئۇلىيەتلىك قىلىشى كېرەك.

28 - ماددا جامائەت خەۋپسىزلىكى تارماقلىرى ۋە ئالاقىدار تارماقلار قورال - ياراق، ئوق - دورا، ئاسان ئوت ئالىدىغان، ئاسان پارتلايدىغان، ئۆتكۈر زەھەرلىك، رادىئو ئاكتىپلىق ماددا قاتارلىق خەتەرلىك بۇيۇملار ۋە نارکوز دورىلىرىنى باشقۇرۇشنى كۈچەيتىشى، ئۇلارنىڭ يوتۇپ كېتىشى، ئوغرىلىنىشى ھەمدە ۋەقە سادىر بولۇشىدىن قاتتىق ساقلىنىشى لازىم.

29 - ماددا يېزىلىق، بازارلىق خەلق ھۆكۈمەتلىرى، مەھەللە ئىش باشقارمىلىرى ۋە جامائەت خەۋپسىزلىكى تارماقلىرى ئۇنۇملۇك تەدبىرلەرنى قوللىنىپ، نۇقتىلىق ئاھالىلەرنى، تۇراقسىز ئاھالىلەرنى باشقۇرۇشنى كۈچەيتىپ، قانۇنغا خىلاپ جىنايەت ئېنزىلىرى سادىر بولۇشنىڭ ئالدىنى ئېلىش كېرەك.

30 - ماددا جامائەت خەۋپسىزلىكى ئورگانلىرى ۋە باشقا ئالاقىدار تارماقلار مېھمانخانا، ساراي، يارامسىز بۇيۇملارنى سېتىۋېلىش، تامغا ئويۇش، خەت بېسىش، ئاپتوموبىل كىراكەشلىكى ۋە رېمونتچىلىقىغا ئوخشاش كەسىپلەرنى باشقۇرۇشنى كۈچەيتىپ، قانۇنغا خىلاپ جىنايى ھەرىكەتلەرنىڭ ئالدىنى ئېلىشى ۋە ئۇنىڭغا زەربە بېرىشى كېرەك.

31 - ماددا خەلق ئىشلىرى تارماقلىرى نەپىقە بېرىش - ئورۇنلاشتۇرۇش، ئاپەتتىن قۇتۇلدۇرۇش، قۇتقۇزۇش، ئىجتىمائىي پاراۋانلىق خىزمەتلىرىنى ياخشى ئىشلىشى ھەمدە روھىي كېسەللەرنى بېقىش، يېغۇۋېلىش ۋە سەرگەردان، تىلەمچىلەرنى يېغۇۋېلىش - قايتۇرۇش خىزمىتىنى ياخشى ئىشلىشى لازىم.

32 - ماددا دىنىي ئىشلار تارماقلىرى دىنىي ۋەزىيە ئۆزگۈچىلەرنى، دىنىي پائالىيەت سورۇنلىرىنى ۋە دىنىي پائالىيەتلەرنى باشقۇرۇشنى قانۇن بويىچە كۈچەيتىشى، دىندىن پايدىلىنىپ، قانۇنغا خىلاپ جىنايى ھەرىكەتلەر بىلەن شۇغۇللىنىشنىڭ ئالدىنى ئېلىشى كېرەك.

V باب

ئۆزگەرتىش ۋە ئورۇنلاشتۇرۇش

33 - ماددا ئەمگەك بىلەن ئۆزگەرتىش، ئەمگەك بىلەن تەربىيىلەش ئورگانلىرى مەسئۇلىيىتىنى ئىستايىدىل ئادا قىلىپ، قانۇنغا خىلاپلىق قىلىپ جىنايەت ئۆتكۈزگەنلەرنى تەربىيىلەش، قۇتقۇزۇۋېلىش، ئۆزگەرتىش خىزمىتىنى كۈچەيتىپ، ئۇلارنىڭ قايتا جىنايەت ئۆتكۈزۈشىنى ئازايتىشى لازىم.

ئەمگەك بىلەن ئۆزگەرتىش، ئەمگەك بىلەن تەربىيىلەش ئورگانلىرى ئەمگەك بىلەن ئۆزگەرتىلمىۋاتقان، ئەمگەك بىلەن تەربىيىلىنىۋاتقانلارنى مەدەنىيەت، تېخنىكا جەھەتتىن تەربىيىلىشى، جازا مۇددىتى توشۇپ قويۇپ بېرىلگەنلەر ھەم ئەمگەك بىلەن تەربىيىلەشتىن بوشىتىلغانلارنىڭ ئىشقا ئورۇنلىشىشى ۋە ئوقۇشقا كىرىشى ئۈچۈن شارائىت يارىتىپ بېرىشى لازىم.

34 - ماددا ئەمگەك تارماقلىرى ۋە ئالاقىدار تارماقلار جازا مۇددىتى توشۇپ قويۇپ بېرىلگەنلەرنى، ئەمگەك بىلەن تەربىيىلەشتىن بوشىتىلغانلارنى ھەر خىل يوللار بىلەن مۇۋاپىق ئورۇنلاشتۇرۇشى كېرەك، ئورۇنلار ئىشچى ئالغاندا، جازا مۇددىتى توشۇپ قويۇپ بېرىلگەنلەرنى، ئەمگەك بىلەن تەربىيىلەشتىن بوشىتىلغانلارنى كەمسىتىشكە بولمايدۇ.

35 - ماددا كەنت ئاھالە كومىتېتلىرى، شەھەر ئاھالە كومىتېتلىرى ۋە ئالاقىدار ئورۇنلار جامائەت خەۋپسىزلىكى، ئەدلىيە ئورگانلىرىغا ھەمكارلىشىپ، جىنايەت ئۆتكۈزگەنلەردىن سىياسىي ھوقۇقىدىن مەھرۇم قىلىنغان، رېجىمغا ئېلىنغان، جازاسى كېچىكتۈرۈلگەن، شەرتلىك قويۇپ بېرىلگەن، جازاسى تۈرمە سىرتىدا ئىجرا قىلىنىدىغان، داۋالىنىش ئۈچۈن كېسىلگە بېرىلگەنلەرنى نازارەت قىلىش، كۆزىتىش ۋە تەربىيىلەش خىزمىتىنى ياخشى ئىشلىشى لازىم.

VI باب

كاپالەتلەندۇرۇش ۋەمۇكاپاتلاش، جازالاش

36 ـ ماددا ھەر دەرىجىلىك جەمئىيەت ئامانلىقىنى ھەر تەرەپلىمە تۇزۇش، ئىش بېجىرىش ئاپپاراتلىرىغا ئېھتىياجلىق خراجەتنى ھەر دەرىجىلىك خەلق ھۆكۈمەتلىرى ئۆز ئالدىغا بېكىتىدۇ، قانۇنغا خىلاپ جىنايى قىلمىشلارغا قارشى كۈرەش قىلىپ، قۇربان بولغان ياكى ئەمگەك ئىقتىدارىدىن قالغانلارنىڭ بىۋاسىتە تۇغقانلىرىدىن ئىشقا ئورۇنلاشتۇرۇش شەرتىگە توشىدىغان بىرى ئىشقا ئورۇنلاشتۇرۇلىدۇ.

40 ـ ماددا قانۇنغا خىلاپ جىنايى قىلمىشلارغا قارشى كۈرەش قىلىپ زەخمىلەنگەن، مېيىپ بولغان ياكى ئۆلۈپ كەتكەن پۇقرالارنىڭ داۋالىنىش، دەپنە، تۇرمۇش ياردەم خراجىتىنى زىيانكەشلىك قىلغۇچى ياكى ئۇنىڭ ۋەسىيلىرى قانۇن بويىچە ئۈستىگە ئالىدۇ؛ زىيانكەشلىك قىلغۇچى ياكى ئۇنىڭ ۋەسىيلىرىنىڭ ھەقىقەتەن قۇربى يەتمىگەنلىرىنىڭكىنى شۇ جايدىكى خەلق ھۆكۈمىتى ئالاقىدار بەلگىلىمە بويىچە ھەل قىلىدۇ.

41 ـ ماددا ساقلىقنى ساقلاش، داۋالاش ئورۇنلىرى ۋە دوختۇر ـ مېستىرالار قانۇنغا خىلاپلىق قىلغان جىنايەتچىلەرگە قارشى ئادالەت يولىدا باتۇرانە كۈرەش قىلىپ، زەخمىلەنگەنلەرنى باش تارتماي ۋاقتىدا قۇتقۇزۇشى ۋە داۋالىشى كېرەك؛ داۋالاشتا سۇسلۇق ياكى مەسئۇلىيەتسىزلىك قىلىپ، زىيانكەشلىككە ئۈچرىغۇچىلارنى ئېغىر ئاقىۋەتكە قالدۇرغان داۋالاش ئورۇنلىرىدىكى مەسئۇللارنىڭ ۋە جاۋابكار دوختۇر ـ مېستىرالارنىڭ جاۋابكارلىقى سۈرۈشتۇرۇلىدۇ.

42 ـ ماددا تۆۋەندىكى شەرتلەرنىڭ بىرىگە ئۇيغۇن كېلىدىغان ئورۇنلار ۋە شەخسلەرنى ھەر دەرىجىلىك جەمئىيەت ئامانلىقىنى ھەر تەرەپلىمە تۇزۇش ئاپپاراتلىرى تەقدىرلەيدۇ، مۇكاپاتلايدۇ؛ تۆھپىسى ئالاھىدە، گەۋدىلىك بولغانلارغا ناھىيىدىن يۇقىرى جەمئىيەت ئامانلىقىنى ھەر تەرەپلىمە تۇزۇش ئاپپاراتلىرىنىڭ كۆرسىتىشى بىلەن ئۆزى بىلەن تەڭ دەرىجىلىك خەلق ھۆكۈمىتىنىڭ تەستىقلىشى ئارقىلىق تۆھپە يېزىلىدۇ ياكى شەرەپلىك نام بېرىلىدۇ.

1) قانۇنغا خىلاپ جىنايى ھەرىكەتلەرگە زەربە بېرىشتە نەتىجىسى كۆزگە كۆرۈنەرلىك بولغانلار؛

2) جەمئىيەت ئامانلىقىنى ھەر تەرەپلىمە تۇزۇش بويىچە نىشانلىق باشقۇرۇش مەسئۇلىيىتى تۇزۇمىنى ئەمەلىيلەشتۇرۇشتە كۆزگە كۆرۈنەرلىك ئۇنۇم ھاسىل قىلغانلار؛

3) ۋەتەننىڭ بىرلىكىنى قوغداش، مىللىي بۆلگۈنچىلىككە قارشى كۈرەش قىلىشتا گەۋدىلىك تۆھپە قوشقانلار؛

4) قانۇنغا خىلاپ جىنايى قىلمىشلارغا قارشى كۈرەش قىلىپ، دۆلەتنىڭ، كوللېكتىپنىڭ مال ـ مۈلكىنى، خەلقنىڭ ھاياتى ۋە مال ـ مۈلكىنى قوغداشتا خىزمەت كۆرسەتكەنلەر؛

5) ئورۇن رەھبەرلىرى ۋە ئامانلىقنى ساقلاشتا مەسئۇل قىلمىشلارغا قارشى كۈرەش قىلىپ، تۆھپە قوشقانلارنى شۇ جايدىكى خەلق ھۆكۈمەتلىرى ئالدى بىلەن ئىشقا ئورۇنلاشتۇرىدۇ، قانۇنغا خىلاپ جىنايى قىلمىشلارغا قارشى كۈرەش قىلىپ، قۇربان بولغان ياكى ئەمگەك ئىقتىدارىدىن قالغانلارنىڭ بىۋاسىتە تۇغقانلىرىدىن ئىشقا ئورۇنلاشتۇرۇش شەرتىگە توشىدىغان بىرى ئىشقا ئورۇنلاشتۇرۇلىدۇ.

40 ـ ماددا قانۇنغا خىلاپ جىنايى قىلمىشلارغا قارشى كۈرەش قىلىپ زەخمىلەنگەن، مېيىپ بولغان ياكى ئۆلۈپ كەتكەن پۇقرالارنىڭ داۋالىنىش، دەپنە، تۇرمۇش ياردەم خراجىتىنى زىيانكەشلىك قىلغۇچى ياكى ئۇنىڭ ۋەسىيلىرى قانۇن بويىچە ئۈستىگە ئالىدۇ؛ زىيانكەشلىك قىلغۇچى ياكى ئۇنىڭ ۋەسىيلىرىنىڭ ھەقىقەتەن قۇربى يەتمىگەنلىرىنىڭكىنى شۇ جايدىكى خەلق ھۆكۈمىتى ئالاقىدار بەلگىلىمە بويىچە ھەل قىلىدۇ.

41 ـ ماددا ساقلىقنى ساقلاش، داۋالاش ئورۇنلىرى ۋە دوختۇر ـ مېستىرالار قانۇنغا خىلاپلىق قىلغان جىنايەتچىلەرگە قارشى ئادالەت يولىدا باتۇرانە كۈرەش قىلىپ، زەخمىلەنگەنلەرنى باش تارتماي ۋاقتىدا قۇتقۇزۇشى ۋە داۋالىشى كېرەك؛ داۋالاشتا سۇسلۇق ياكى مەسئۇلىيەتسىزلىك قىلىپ، زىيانكەشلىككە ئۈچرىغۇچىلارنى ئېغىر ئاقىۋەتكە قالدۇرغان داۋالاش ئورۇنلىرىدىكى مەسئۇللارنىڭ ۋە جاۋابكار دوختۇر ـ مېستىرالارنىڭ جاۋابكارلىقى سۈرۈشتۇرۇلىدۇ.

42 ـ ماددا تۆۋەندىكى شەرتلەرنىڭ بىرىگە ئۇيغۇن كېلىدىغان ئورۇنلار ۋە شەخسلەرنى ھەر دەرىجىلىك جەمئىيەت ئامانلىقىنى ھەر تەرەپلىمە تۇزۇش ئاپپاراتلىرى تەقدىرلەيدۇ، مۇكاپاتلايدۇ؛ تۆھپىسى ئالاھىدە، گەۋدىلىك بولغانلارغا ناھىيىدىن يۇقىرى جەمئىيەت ئامانلىقىنى ھەر تەرەپلىمە تۇزۇش ئاپپاراتلىرىنىڭ كۆرسىتىشى بىلەن ئۆزى بىلەن تەڭ دەرىجىلىك خەلق ھۆكۈمىتىنىڭ تەستىقلىشى ئارقىلىق تۆھپە يېزىلىدۇ ياكى شەرەپلىك نام بېرىلىدۇ.

1) قانۇنغا خىلاپ جىنايى ھەرىكەتلەرگە زەربە بېرىشتە نەتىجىسى كۆزگە كۆرۈنەرلىك بولغانلار؛

2) جەمئىيەت ئامانلىقىنى ھەر تەرەپلىمە تۇزۇش بويىچە نىشانلىق باشقۇرۇش مەسئۇلىيىتى تۇزۇمىنى ئەمەلىيلەشتۇرۇشتە كۆزگە كۆرۈنەرلىك ئۇنۇم ھاسىل قىلغانلار؛

3) ۋەتەننىڭ بىرلىكىنى قوغداش، مىللىي بۆلگۈنچىلىككە قارشى كۈرەش قىلىشتا گەۋدىلىك تۆھپە قوشقانلار؛

4) قانۇنغا خىلاپ جىنايى قىلمىشلارغا قارشى كۈرەش قىلىپ، دۆلەتنىڭ، كوللېكتىپنىڭ مال ـ مۈلكىنى، خەلقنىڭ ھاياتى ۋە مال ـ مۈلكىنى قوغداشتا خىزمەت كۆرسەتكەنلەر؛

5) ئورۇن رەھبەرلىرى ۋە ئامانلىقنى ساقلاشتا مەسئۇل

كىشىلەردىن ھەر تەرەپلىمە تۇزۇش خىزمىتىنى ھەقسىز تۇردە تۇتۇپ ھەم ئەملىي ئىشلەپ ئەلا نەتىجە يارىتالمىلار؛

6) ئامانلىقنى ساقلاش بويىچە ئالدىنقى ئېلىش، ماجىرالارنى مۇرەسسە قىلىش، يارەدەم ۋە تەربىيە بېرىش، ئورۇنلاشتۇرۇش، چوڭ - چوڭ جىنايى ئىشلار ئەنزىلىرى سادىر بولۇشنىڭ ئالدىنى ئېلىش، قاتناش، بىخەتەرلىك، ئوت ئۆچۈرۈش - بىخەتەرلىك خىزمەتلىرىدە زور تۆھپە يارىتالمىلار؛

7) جەمئىيەت ئامانلىقىنىڭ ھەر تەرەپلىمە تۇزۇش خىزمىتىدە باشقا مۇھىم تۆھپە قوشقانلار.

43 - ماددا جەمئىيەت ئامانلىقىنى ھەر تەرەپلىمە تۇزۇش ئاپپاراتلىرى بۇ نىزامدىكى بەلگىلىمىلەرگە خىلاپ كېلىدىغان تۆۋەندىكى ئەھۋاللارنىڭ بىرەرسىنى سادىر قىلغان ئورۇنلارنى شۇ يىلى سوتسىيالىستىك مەدەنىيەت بويىچە ئىلغار ئورۇن ياكى باشقا ئۇنۇمۇرسال ئىلغار ئورۇن قىلىپ باھالىماسلىق؛ ئاساسلىق رەھبەرنى، مەسئۇل رەھبەرنى ۋە بىۋاسىتە جاۋابكارنى شۇ يىلى ئىلغار خىزمەتچى، نەمۇنىچى قىلىپ باھالىماسلىق، ئۇلارنىڭ ۋەزىپىسى، دەرىجىسىنى ئۆستۈرمەسلىك ھەمدە ئۇلارغا قىلمىشىنىڭ ئېغىر - يېنىكلىكىگە قاراپ تەنقىدىي تەربىيە بېرىش، مەمۇرىي جازا ياكى ئىقتىسادىي جازا بېرىش؛ ئامانلىقنى ساقلاش بويىچە باشقۇرۇشقا خىلاپلىق قىلغانلارنى جامائەت خەۋپسىزلىكى ئورگانلىرى قانۇن بويىچە بىر تەرەپ قىلىش؛ جىنايەت شەكىللەندۈرگەنلەرنىڭ جىنايى جاۋابكارلىقىنى قانۇن بويىچە سۈرۈشتۇرۇش ھەققىدە ئۆزلىرىنىڭ خىزمەت ھوقۇقى بويىچە قارار چىقىرىدۇ ياكى ئالاقىدار مەسئۇل مەمۇرىي تارماقلارغا تەكلىپ بېرىدۇ.

1) رەھبەرلىك جەمئىيەت ئامانلىقنى ھەر تەرەپلىمە تۇزۇش خىزمىتىگە پاسسىپ پوزىتسىيە تۇتقانلىقتىن، ئۆز جايى، ئۆز ئورنىنىڭ ئامانلىق تەرتىپى ئېغىر دەرىجىدە قالايمىقانلىشىپ، ئامما نارازى بولغان بولسا؛

2) جەمئىيەت ئامانلىقىنىڭ ھەر تەرەپلىمە تۇزۇش تەدبىرلىرى ئەملىيلەشمەي، ئارقا - ئارقىدىن ئەنزە يۈز بېرىپ، دۆلەتنىڭ مەنپەئىتى ۋە خەلقنىڭ ھاياتى، مال - مۈلكىگە ئېغىرزىيان يەتكەن بولسا؛

3) مەسئۇل رەھبەرنىڭ ۋە ئامانلىقنى ساقلاشقا مەسئۇل بولغۇچىنىڭ خىزمەتتىكى مەسئۇلىيەتسىزلىكىدىن پەۋقۇلئاددە چوڭ ئەنزە ياكى قەبىھ ھادىسە يۈز بېرىپ، زور زىيان ۋە يامان تەسىر پەيدا بولغان بولسا؛

4) ئامانلىقنى ساقلاش جەھەتتىكى زور يوشۇرۇنئاپەت ۋە ئاسان كەسكىنلىشىپ كېتىدىغان زىددىيەت، ماجىرالار ۋاقتىدا بىر تەرەپ قىلىنماي ياكى كۆچلۈك بىر تەرەپ قىلىنماي، ئېغىر ئاقىۋەت پەيدا بولۇپ، جەمئىيەتنىڭ مۇقىملىقىغا زىيان يەتكەن بولسا؛

5) يۈز بەرگەن جىنايى ئىشلار ئەنزىلىرىنى ياكى ئامانلىق ساقلاشقا دائىر چوڭ - چوڭ ھادىسىلەرنى قەستەن يوشۇرغان ياكى يالغان مەلۇم قىلغان بولسا؛

6) ئۆز ئورنىنىڭ ئىشچى - خىزمەتچىلىرى ۋە ئۇلارنىڭ بالا - چاقىلىرى قانۇنغا خىلاپلىق قىلىپ، ئېغىررراق جىنايەت ئۆتكۈزگەن بولسا.

44 - ماددا ئىنكار قىلىنغان ئورۇن ياكى شەخس ئىنكار قىلىش قارارىغا قايىل بولمىسا، «جەمئىيەت ئامانلىقنى ھەر تەرەپلىمە تۇزۇش بويىچە بىر ئاۋاز بىلەن ئىنكار قىلىش ھوقۇقى تۇزۇمىنى يولغا قويۇش توغرىسىدىكى بەلگىلىمە (سىناق نۇسخىسى)» دىكى قايتا قاراپ چىقىش تەرتىپى بويىچە بېجىرىلىدۇ.

VII باب

قوشۇمچە پرىنسىپ

45 - ماددا بۇ نىزامنى كونكرېت يولغا قويۇشتىكى مەسىلىلەرنى چۈشەندۈرۈشكە ئاپتونوم رايونلۇق جەمئىيەت ئامانلىقنى ھەر تەرپلىمە تۇزۇش كومىتېتى مەسئۇل بولىدۇ.

46 - ماددا بۇ نىزام ئېلان قىلىنغان كۈندىن باشلاپ يولغا قويۇلىدۇ.

شىنجاڭ ئۇيغۇر ئاپتونوم رايونىنىڭ ئادۇوكاتلىق بەلگىلىمىسى

(1994 - يىل 5 - ئاينىڭ 7 - كۈنى ئاپتونوم رايونلۇق 8 - نۆۋەتلىك خەلق قۇرۇلتىيى دائىمىي كومىتېتىنىڭ 8 - سانلىق يىغىنىدا ماقۇللاندى)

I باب

ئومۇمىي پرىنسىپ

1 - ماددا بۇ بەلگىلىمە ئادۇوكاتلارنىڭ قانۇن بويىچە ئادۇوكاتلىق قىلىشقا كاپالەتلىك قىلىپ، ئۇلارنىڭ

سوتسىيالىستىك دېموكراتىيە ۋە قانۇنچىلىق قۇرۇلۇشىدىكى رولىنى جارى قىلدۇرۇپ، ئىقتىسادىي قۇرۇلۇش ۋە ئىسلاھات ئېلىپ بېرىش، ئىشكىنى سىرتقا ئېچىۋېتىش ئىشلىرىنى ئىلگىرى سۈرۈش ئۈچۈن، دۆلەتنىڭ مۇناسىۋەتلىك قانۇن، نىزاملىرىدىكى بەلگىلىمىلەرگە ئاساسەن، ئاپتونوم رايونىمىزنىڭ ئەمەلىيىتىگە بىرلەشتۈرۈپ تۈزۈلدى.

2 - ماددا ئادۋوكاتلار — جەمئىيەتكە خىزمەت قىلىدىغان كەسپىي قانۇن خىزمەتچىلىرى، ئۇلارنىڭ مەسئۇلىيىتى قانۇن ئىشلىرىنى بېجىرىش ئارقىلىق دۆلەتنىڭ مەنپەئىتىنى، ھاۋالە قىلغۇچىنىڭ قانۇنىي ھوقۇق - مەنپەئىتىنى ۋە قانۇن، نىزاملارنىڭ توغرا ئىجرا قىلىنىشىنى قوغداشتىن ئىبارەت.

3 - ماددا ئادۋوكاتلار ئادۋوكاتلىق قىلغاندا پاكىتنى ئاساس، قانۇننى ئۆلچەم قىلىشى، ئادۋوكاتلىق ئىنتىزامىغا ۋە كەسىپ ئەخلاقىغا رىئايە قىلىشى شەرت.

4 - ماددا ئادۋوكاتلارنىڭ قانۇن بويىچە ئادۋوكاتلىق قىلىشى دۆلەت قانۇنى تەرىپىدىن قوغدىلىدۇ، ھەر قانداق ئورۇن ۋە شەخسنىڭ ئارىلىشىشىغا، توسقۇنلۇق قىلىشىغا يول قويۇلمايدۇ، ئادۋوكاتلارنىڭ ھاقارەتلەش، ئۇلارغا تۆھمەت چاپلاش ۋە زەربە بېرىپ زىيانكەشلىك قىلىش قاتتىق مەنئى قىلىنىدۇ.

5 - ماددا ئادۋوكاتلىق ئورنى ئادۋوكاتلارنىڭ ئادۋوكاتلىق قىلىش ئاپپاراتىدۇر. سوتسىيالىستىك بازار ئىگىلىكىنى راۋاجلاندۇرۇش ئېھتىياجىغا ئاساسەن، كۆپ خىل شەكىلدىكى ئادۋوكاتلىق ئورنى قۇرۇلىدۇ. ئادۋوكاتلىق ئورۇنلىرىنى ئەدلىيە مەمۇرىي ئورگانلىرى مەمۇرىي جەھەتتىن باشقۇرىدۇ ۋە ئادۋوكاتلار جەمئىيەتلىرى كەسىپىي جەھەتتىن باشقۇرىدۇ.

6 - ماددا ئادۋوكاتلار جەمئىيىتى ئادۋوكاتلارنىڭ كەسىپىي خاراكتېرلىك ئاممىۋى تەشكىلاتى بولۇپ، ئادۋوكاتلارنىڭ قانۇن بويىچە ئادۋوكاتلىق قىلىشىنى كاپالەتلەندۈرىدۇ، ئادۋوكاتلارنىڭ قانۇنىي ھوقۇق مەنپەئىتىنى قوغدايدۇ.

7 - ماددا ئادۋوكات ھەرلا ئورۇندا ئادۋوكاتلىق قىلىشى كېرەك. ئادۋوكاتلار ئەدلىيە مەمۇرىي ئورگانلىرى تارقاتقان ۋە رويخەتكە ئالغان ئادۋوكاتلىق گۇۋاھنامىسى ياكى ئادۋوكاتلىق خىزمەت كىنىشكىسى (تۆۋەندە قىسقارتىلىپ «ئادۋوكاتلىق گۇۋاھنامە - كىنىشكىسى» دەپ ئاتىلىدۇ) بىلەن ئادۋوكاتلىق قىلىشى شەرت.

8 - ماددا ئادۋوكاتلار ئادۋوكاتلىق قىلغاندا ھاۋالە قىلغۇچىنىڭ ماقۇللىقىنى ئېلىپ ئۆز مىللىتىنىڭ تىل - يېزىقىنى ياكى شۇ جايدا ئورتاق قوللىنىلىدىغان تىل - يېزىقنى قوللانسا بولىدۇ.

9 - ماددا ئەدلىيە مەمۇرىي ئورگانلىرى ۋە ئادۋوكاتلار جەمئىيەتلىرى ئادۋوكاتلىق مەسئۇلىيىتىنى ئادا قىلىشتا گەۋدىلىك تۆمپە قوشقان ياكى كۆرۈنەرلىك نەتىجە ياراتقان ئادۋوكاتلارنى تەقدىرلەيدۇ ۋە مۇكاپاتلايدۇ، ئىنتىزامغا خىلاپلىق قىلغان ئادۋوكات ۋە ئادۋوكاتلىق ئورنىنى جازالايدۇ ۋە ئۇلارغا تەنبىھ بېرىدۇ.

I باب

ئادۋوكاتلارنىڭ كەسپى ۋە مەسئۇلىيىتى

10 - ماددا ئادۋوكاتلار پۇقرا، قانۇنىي ئىگە ۋە باشقا تەشكىلاتنىڭ ھاۋالىسى بىلەن ياكى خەلق سوت مەھكىمىسىنىڭ كۆرسىتىشى بىلەن قانۇنغا دائىر تۆۋەندىكى ئىشلارنى بېجىرىدۇ:

1) دۆلەت ئورگانلىرى، كارخانا، كەسپىي ئورۇنلار، ئىجتىمائىي تەشكىلاتلار ۋە باشقا تەشكىلاتلار ياكى پۇقرالار ئۈچۈن قانۇن مەسلىھەتچىسى بولىدۇ؛

2) جىنايى ئىشلار ئەنزىلىرىدىكى جاۋابكارلارغا ئاقلىغۇچى ۋە جىنايى ئىشلار ئەنزىلىرىدىكى بىۋاسىتە ئەرز قىلغۇچى ياكى ئەيىبلەنگەن ئەنزىلەردىكى زىيانكەشلىككە ئۇچرىغۇچىغا ھەم ئۇنىڭ تۇغقانلىرىغا، ھامىيلىرىغا ۋەكالەتچى بولۇپ، جىنايى ئىشلار دەۋالىرىغا قاتنىشىدۇ؛

3) ھەق تەلەپ دەۋاسى، ئىقتىسادىي دەۋا ۋە مەمۇرىي دەۋادىكى دەۋالاشقۇچىلارغا ۋەكالەتچى بولۇپ، دەۋا ئىشلىرىغا قاتنىشىدۇ؛

4) ئىقتىسادىي، مەمۇرىي ئىشلار ۋە ئەمگەك تالاش - تارتىشى قانارلىقلار ھەققىدە كېسىم چىقىرىلغاندا ئالاقىدار تەرەپلەرگە ۋەكالەتچى بولۇپ، كېسىم پائالىيەتلىرىگە قاتنىشىدۇ؛

5) ھەق تەلەپ ماجىرالىرى ۋە ئىقتىسادىي ماجىرالارنى مۇرەسسە قىلىش پائالىيەتلىرىگە قاتنىشىدۇ؛

6) چەت ئەلگە چېتىشلىق ھەق تەلەپ پائالىيىتى، ئىقتىسادىي پائالىيەت قانارلىقلارغا دائىر قانۇن ئىشلىرىنى ۋەكالىتەن بېجىرىدۇ.

7) مەمۇرىي جەھەتتىن قايتا قاراپ چىقىشنى ۋەكالىتەن ئىلتىماس قىلىدۇ؛

8) قانۇنغا ئائىت ئىشلار ئۈستىدە ۋەكالىتەن ئەرز بېرىدۇ؛

9) قانۇن جەھەتتە مەسلىھەت بېرىدۇ، قانۇن ئىشلىرىغا ئائىت خەت - چەكلەرنى ۋەكالىتەن يېزىپ بېرىدۇ؛

10) قانۇنغا دائىر باشقا ئىشلارنى بېجىرىدۇ.

ئادۋوكاتلار يۇقىرىقى كەسپىي پائالىيەتلەر ئارقىلىق قانۇن، نىزاملارنى تەشۋىق قىلىشى كېرەك.

11 - ماددا ئادۋوكاتلار قانۇن مەسلىھەتچىسى بولغاندا ھاۋالە قىلغۇچىنىڭ قانۇن بويىچە باشقۇرۇشى ۋە ئىش كۆرۈشىگە يارەملىشىپ، قانۇنغا ئائىت ئىشلارنى ھاۋالە بىلەن بېجىرىپ، ھاۋالە قىلغۇچىنىڭ قانۇنىي ھوقۇق - مەنپەئىتىنى قوغداش مەسئۇلىيىتىنى ئادا قىلىدۇ.

ئادۋوكاتلار جىنايى ئىشلار ئەنزىلىرىدە ئاقلىغۇچى بولغاندا پاكىتقا ۋە قانۇنغا ئاساسەن، جاۋابكارلارنىڭ گۇناھسىزلىقىنى، جىنايىتىنىڭ يېنىك ئىكەنلىكىنى ياكى يېنىك جازا بېرىش، يېنىكلىتىپ جازا بېرىش، جىنايى جاۋابكارلىقنى كەچۈرۈم قىلىش كەبىرەكلىكىنى ئىسپاتلايدىغان ماتېرىيال ۋە پىكىرنى ئوتتۇرىغا قويۇپ، جاۋابكارنىڭ قانۇنىي ھوقۇق - مەنپەئىتىنى قوغداش مەسئۇلىيىتىنى ئادا قىلىدۇ.

ئادۋوكاتلار باشقا ئەنزىلەردە دەۋالاشقۇچىلار ئۈچۈن ۋەكالەتچى بولغان ۋە قانۇنغا ئائىت باشقا ئىشلارنى بېجىرگەندە، پاكىتقا ۋە قانۇنغا ئاساسەن، ھاۋالە قىلىنغان ھوقۇق دائىرىسىدە ۋەكالەتلىك قىلىنغۇچىنىڭ قانۇنىي ھوقۇق - مەنپەئىتىنى قوغداش مەسئۇلىيىتىنى ئادا قىلىدۇ.

12 - ماددا ئادۋوكاتلىق كەسپىنى بېجىرىشتە ھاۋالىنى ئادۋوكاتلىق ئورنى بىر تۈتاش قوبۇل قىلىدۇ ھەمدە بەلگىلىمە بويىچە بىر تۈتاش ھەق ئالىدۇ.

ئادۋوكاتلىق ئورنى ھاۋالىنى قوبۇل قىلغاندىن كېيىن، ھاۋالە قىلغۇچىنىڭ ئادۋوكاتىنىڭ ئىسمىنى ئاتاش تەلىپىنى ئىمكان قەدەر قاندۇرۇشى كېرەك. خەلق سوت مەھكىمىسى قانۇندىكى بەلگىلىمە بويىچە ئادۋوكاتلىق ئورنىدىن جاۋابكارنى ئاقلاشقا ئادۋوكات ئەۋەتىشنى تەلەپ قىلغاندا، بۇنىڭ مۇناسىۋەتلىك ئادۋوكاتلىق ئورنى ئورۇنلاشتۇرۇشى كېرەك.

III باب

ئادۋوكاتلارنىڭ ھوقۇقى ۋە مەجبۇرىيىتى

13 - ماددا ئادۋوكاتلارنىڭ ۋەكالىتەن قىلغان ئەرزى قانۇندا بەلگىلەنگەن قوبۇل قىلىش شەرتىگە ئۇيغۇن كەلسە، خەلق سوت مەھكىمىسى ئەنزە ئېچىشى لازىم؛ قانۇندا بەلگىلەنگەن قوبۇل قىلىش شەرتىگە ئۇيغۇن كەلمىسە، خەلق سوت مەھكىمىسى يەتتە كۈن ئىچىدە قوبۇل قىلماسلىق توغرىسىدا كېسىم چىقىرىشى كېرەك. ئادۋوكات كېسىمگە قايىل بولمىسا، دەۋاگەرنىڭ ماقۇللۇقىنى ئېلىپ نارازىلىق ئەرز بەرسە بولىدۇ. خەلق سوت مەھكىمىسى قوبۇل قىلىپ ئەنزىمۇ ئاچمىسا، قوبۇل قىلماسلىق ھەققىدە كېسىمۇ چىقارمىسا، ئادۋوكات بىر دەرىجە يۇقىرى خەلق سوت مەھكىمىسىگە يازما پىكىر سۇنسا بولىدۇ.

14 - ماددا ئادۋوكاتلار دەۋا، كېسىم پائالىيەتلىرىگە قاتناشقاندا، ئادۋوكاتلىق ئورنىنىڭ تونۇشتۇرۇشى ۋە ئادۋوكاتلىق گۇۋاھنامە كىنىشكىسى بىلەن خەلق سوت مەھكىمىسى ۋە كېسىم ئورگىنىغا بېرىپ، ئۆزى بېجىرىۋاتقان ئەنزىگە دائىر ماتېرىياللارنى ۋە قوشۇمچە تەھقىقلەش، تەكشۈرۈش ماتېرىياللىرىنى كۆرسە بولىدۇ. لېكىن سوت ھەيئىتى ۋە كېڭەشمە سوتىنىڭ خاتىرىلىرىنى شۇنىڭدەك باشقا ئەنزىلەرگە ئالاقىدار يېپ ئۆچى ماتېرىياللىرىنى كۆرۈشكە بولمايدۇ.

ئادۋوكاتلار ئەنزە كۆرگەندا قىسقىچە خاتىرىلەشكە ئۇالما بولىدۇ. خەلق سوت مەھكىمىسى ياكى كېسىم ئورگانلىرىنىڭ ئىجازىتى بىلەن، شۇ ئەنزىگە مۇناسىۋەتلىك ماتېرىياللارنى كۆچەيتىپ بېسىۋالما بولىدۇ.

15 - ماددا ئادۋوكاتلار ئادۋوكاتلىق قىلغاندا ئادۋوكاتلىق ئورنىنىڭ تەكشۈرۈش ئۈچۈن بەرگەن مەخسۇس ئىسپاتى ۋە ئادۋوكاتلىق گۇۋاھنامە كىنىشكىسى بىلەن ئالاقىدار ئورۇن ياكى شەخسلەردىن تەكشۈرۈپ ئىسپات ئالما بولىدۇ، تەكشۈرۈلگۈچى ئورۇن ياكى شەخسلەر ئۇلارغا ھەمكارلىشىشى ھەمدە قانۇن بويىچە مۇناسىۋەتلىك ئىسپات ماتېرىياللىرىنى بېرىشى كېرەك. قانۇندا ئايرىم بەلگىلىمە بارلىرى بۇنىڭ سىرتىدا.

16 - ماددا ئادۋوكاتلار تەكشۈرۈپ ئىسپات ئېلىشتا، ئەگەر ئەھۋالنى بىلىدىغان ئاساسلىق ئادەم تەييارلىق سوراق ئۇستىدىكى جىنايى ئىشلار جاۋابكارى بولسا، ئۇنىڭ ئۇستىگە بۇ ئەنزە بىلەن جاۋابكارنىڭ ئەنزىسىنىڭ پايدا - زىيان مۇناسىۋىتى بولمسا، ئادۋوكات ئادۋوكاتلىق ئورنىنىڭ تەكشۈرۈش ئۈچۈن بەرگەن مەخسۇس ئىسپاتى ۋە ئادۋوكاتلىق گۇۋاھنامە كىنىشكىسى بىلەن، جامائەت خەۋپسىزلىكى ياكى تەپتىش ئورگىنى خادىملىرىنىڭ ھەمراھلىقىدا جاۋابكاردىن تەكشۈرۈپ ئىسپات ئالىدۇ؛ ئەگەر ئادۋوكات تەكشۈرمەكچى بولغان مەسىلە بىلەن تەييارلىق سوراق ئۇستىدىكى جاۋابكارنىڭ

ئەنزىسىنىڭ پايدا - زىيان مۇناسىۋىتىنى بولسا، جامائەت ھەۋپسىزلىكى ياكى تەپتىش ئورگىنى خادىملىرى جاۋابكاردىن ئەھۋالنى سوراپ ئېنىقلاپ، ماتېرىيالنى ئادۇوكاتقا ياكى ئادۇوكاتلىق ئورنىغا ۋاقتىدا يەتكۈزۈپ بېرىدۇ.

17 - ماددا ئاقلىغۇچى ئادۇوكات قاماقتىكى جاۋابكار بىلەن قانۇن بويىچە كۆرۈشمەكچى بولسا، قاماپ تۇرغان ئورگان كۆرۈشۈش ئورنى تەييارلاپ بېرىشى ھەمدە بىخەتەرلىكىگە مەسئۇل بولۇشى، ئادۇوكات بىلەن جاۋابكارنىڭ سۆھبەت مەزمۇنىنى سۈرۈشتۈرمەسلىكى كېرەك.

ئاقلىغۇچى ئادۇوكات قانۇن بويىچە قاماقتىكى جاۋابكارغا خەت يازسا، قاماپ تۇرغۇچى ئورگان ئۇنى ۋاقتىدا يەتكۈزۈپ بېرىشى كېرەك.

18 - ماددا ئادۇوكات دەۋا ئىشلىرىدا ۋەكالەتچى ياكى ئاقلىغۇچى بولغاندا، دەۋالاشقۇچى قانۇنغا خىلاپ تەلەپ قويسا ياكى ئەنزە ئەھۋالىنى ئەينەن بايان قىلماي تۇرۇۋالسا، قايسى قىلىش تەرىپىنىمۇ ئۇنۇم بەرمىسە، ھاۋالىنىى ئەمەلدىن قالدۇرسا ياكى ئۇنى ئاقلاشنى رەت قىلسا بولىدۇ.

دەۋالاشقۇچىمۇ ئادۇوكاتنىڭ ئاقلىشىنى رەت قىلسا ياكى ھاۋالىنى بىكار قىلسا بولىدۇ.

19 - ماددا خەلق سوت مەھكىمىسى، كېسىم ئورگىنى ئەنزىنى قاراپ چىقىشتا ياكى مۇرەسسە قىلىشتا «سوتنا قانۇنىشى ئۇقتۇرۇشى» نى كېچىككەندىمۇ سوت ئېچىشتىن ئۇچ كۈن بۇرۇن ئەنزە بېجىرگۈچى ئادۇوكاتقا ياكى ئادۇوكاتلىق ئورنىغا يەتكۈزۈپ بېرىشى كېرەك. ئەنزە مۇرەككەپ، سوت ئېچىش ۋاقتى جىددىي بولۇپ قالسا ياكى باشقا ئالاھىدە ئەھۋال بولسا، ئادۇوكات ياكى ئادۇوكاتلىق ئورنى سوتنا قانۇنىشى ئۇقتۇرۇشنى تاپشۇرۇۋالغاندىن كېيىنكى 24 سائەت ئىچىدە خەلق سوت مەھكىمىسىدىن ياكى كېسىم ئورگىنىدىن ئەنزىنى قاراپ چىقىش ۋاقتىنى كېچىكتۈرۈشنى ئىلتىماس قىلسا بولىدۇ. خەلق سوت مەھكىمىسى ياكى كېسىم ئورگىنى قانۇندا بەلگىلەنگەن ئەنزە تاماملاش مۇددىتىگە تەسىر يەتمەيدىغان ئەھۋالدا ئادۇوكاتنىڭ تەلىپىنى ئويلىشىپ كۆرۈشى ھەمدە ئۇنىڭغا جاۋاب بېرىشى كېرەك.

20 - ماددا سوت قىلىش، كېسىم قىلىنىش پائالىيىتىدە ئادۇوكات دەلىل - ئىسپاتلار بىلەن تەمىن ئېتىش ۋە مۇنازىرىلىشىشكە ھوقۇقلۇق، قارشى تەرەپ ئوتتۇرىغا قويغان دەلىل - ئىسپاتلار ئۈستىدە سوئال قويۇشقا ھوقۇقلۇق.

21 - ماددا خەلق سوت مەھكىمىسى ئادۇوكاتلار دەۋا قىلغۇچىلارغا ۋەكالەتچى ۋە ئاقلىغۇچى بولغان ئەنزىلەرنى سوت قىلىشتا، ئادۇوكاتنىڭ ئىسىم - فامىلىسى، يېشى، يۇرتى، ئادرېسى ۋە كەسپىنى سورىماسلىقى، ئادۇوكاتتىن شۇ ئەنزە بىلەن مۇناسىۋەتسىز مەسىلىنى سورىماسلىقى، قانۇنلۇق مەۋقەپ بولمىسا ئادۇوكاتنى سوتتىن چىقىرىۋەتمەسلىكى كېرەك.

22 - ماددا خەلق سوت مەھكىمىسى قانۇن بويىچە ئوچۇق سوت قىلماسلىقنى قارار قىلغان ئىككىنچى سوتتا قارىلىدىغان ئەنزىلەر ياكى قايتا سوت قىلىنىدىغان ئەنزىلەردە ئادۇوكات ئاقلىغۇچىلىق ياكى ۋەكالەتلىك قىلىدىغان بولسا، ئادۇوكاتقا ئەنزىنى كۆرۈپ، ئاقلاش سۆزى ياكى ۋەكالەتلىك سۆزىنى بېزىپ تاپشۇرۇشنى ۋاقتىدا ئۇقتۇرۇشى كېرەك. كېيىنكىسى سوت ياكى سوت ھەيئىتى ئادۇوكاتنىڭ ئاقلاش ياكى ۋەكالەتلىك پىكرىنى مۇزاكىرە قىلىشى لازىم.

23 - ماددا خەلق سوت مەھكىمىسى ئادۇوكاتنىڭ ۋەكالەتلىك ياكى ئاقلاش پىكرىنى خاتىرىلەپ ئەنزىگە ئېلىشى ھەمدە ئۇنى قوبۇل قىلىش ياكى قوبۇل قىلماسلىقنىڭ سەۋەبىنى ئىزاھلىشى كېرەك.

خەلق سوت مەھكىمىسى ئادۇوكات تاپشۇرغان يازما دەلىل - ئىسپات ۋەكالەتلىك سۆزى ۋە ئاقلاش سۆزىنى ئەنزىگە سېلىشى كېرەك.

ئادۇوكات شۇ ئەنزىنىڭ خاراكتېرىنى بېكىتىش ۋە ئۇنى بىر تەرەپ قىلىشقا چېتىلىدىغان چوڭ - چوڭ يېپ ئۇچلىرىنى ۋە گۇمانلىق مەسىلىلەرنى بايقىغاندا، سوتنىڭ تولۇقلاپ تەكشۈرۈشىنى ئاغزاكى ياكى يازما ئىلتىماس قىلسا بولىدۇ، سوت بۇنىڭغا جاۋاب بېرىشى ھەمدە ئۇنى ئەنگە ئېلىشى كېرەك.

24 - ماددا خەلق سوت مەھكىمىسى ھۆكۈمنامە، مۇرەسسەنامە ۋە كېسىمنامىنى داۋالاشقۇچىلارغا يەتكۈزۈش بىلەن بىر ۋاقىتتا، ئۇنىڭ كۆچۈرۈلمىسىنى ئەنزە بېجىرگۈچى ئادۇوكاتقا ياكى ئادۇوكاتلىق ئورنىغا يەتكۈزۈپ بېرىشى لازىم.

25 - ماددا ئادۇوكات خەلق سوت مەھكىمىسىنىڭ قانۇن كۆچىگە ئىگە بولغان ھۆكۈمى ياكى كېسىمىدە پاكىتنى بېكىتىش ياكى تەتبىقلاش جەھەتتە ھەقىقەتەن خاتالىق بار دەپ قارىسا، شۇ ئادۇوكات تۇرۇشلۇق ئادۇوكاتلىق ئورنى ئەسلى سوت قىلغان خەلق سوت مەھكىمىسىگە ياكى بىر دەرىجە يۇقىرى خەلق سوت مەھكىمىسىگە يازما پىكىر سۇنسا بولىدۇ. خەلق سوت مەھكىمىسى بۇنىڭغا ئىككى ئاي ئىچىدە يازما جاۋاب قايتۇرۇشى كېرەك.

26 - ماددا ئادۇوكات ۋەكالىتەن ئەرز قىلغاندا ئەسلى سوت ئەنزىسىنى كۆرسە بولىدۇ؛ قاماقتىكى ئەرز قىلغۇچى بىلەن كۆرۈشسە ۋە خەت - ئالاقە قىلسا بولىدۇ.

27 - ماددا ئادۇوكات ئادۇوكاتلىق قىلغاندا ئادۇوكاتلىق ئورنىنىڭ كۆرسەتىشى بىلەن بىر نەپەر يارەمچى ئېلىۋالسا بولىدۇ.

28 - ماددا ئادۇوكاتلار دەۋا ئىشلىرىغا قاتناشقاندا

ئەستايىدىل تەكشۈرۈپ ئىسپات ئېلىشى، سوتقا ۋاقتىدا قاتناشماسلىقى، ۋەكالەتلىك سۆزى ياكى ئاقلاش سۆزىنى ۋاقتىدا خەلق سوت مەھكىمىسىگە تاپشۇرۇشى لازىم.

29 - ماددا ئادۋوكاتلار ئادۋوكاتلىق قىلغاندا دۆلەت مەخپىيەتلىكى، سودا مەخپىيەتلىكى، شەخسىي مەخپىيەت ۋە ئاشكارىلاشقا بولمايدىغان باشقا ئەھۋاللاردا مەخپىيەتلىكنى ساقلاش مەسئۇلىيىتىنى ئادا قىلىدۇ.

30 - ماددا ئادۋوكاتلار دەلىل - ئىسپاتلارنى ئويدۇرۇپ چىقارماسلىقى، يوشۇرماسلىقى، قويۇۋەتمەسلىكى كېرەك.

31 - ماددا ئادۋوكات بىر ئەنزىدىكى دەۋالاشقۇچى ئىككى تەرەپكە بىرلا ۋاقىتتا ۋەكالەتچى بولسا بولمايدۇ، بىر جىنايى ئىشلار ئەنزىسىدە پايدا - زىيان مۇناسىۋىتى بولغان ئىككىدىن ئارتۇق جاۋابكارغا ئاقلىغۇچى بولسا بولمايدۇ.

32 - ماددا ئادۋوكات ئادۋوكاتلىقتىن پايدىلىنىپ شەخسىي پايدىنى كۆزلىمەسلىكى، ئۆز ئالدىغا ھاۋالە قوبۇل قىلىپ قانۇن ئىشلىرىنى بېجىرمەسلىكى، ئۆز ئالدىغا ھەق ياكى باشقا خىراجەت ئالمايلىقى كېرەك.

33 - ماددا ئادۋوكاتلار ئادۋوكاتلىق قىلغاندا تەھقىلەش، تەپتىش، سوت ئورگانلىرى ۋە جازا ئىجرا قىلغۇچى ئورگانلارنىڭ ئىنتىزامىغا رىئايە قىلىشى، ئەدلىيە خادىملىرىنى ھۆرمەتلىشى، ئەدلىيە ئورگانلىرىنىڭ ئىززەت - ھۆرمىتىنى قوغدىشى شەرت.

N باب

قانۇنىي جاۋابكارلىق

34 - ماددا ئەدلىيە مەمۇرىي تارماقلىرى ۋە ئادۋوكاتلار جەمئىيەتلىرى ئالاقىدار تارماقلار ۋە ئورۇنلاردىن ئادۋوكاتلارنىڭ قانۇنىي ھوقۇق - مەنپەئىتىگە دەخلى - تەرۇز يەتكۈزۈش، ئادۋوكاتلارنىڭ قانۇن بويىچە ئادۋوكاتلىق قىلىشىغا توسقۇنلۇق قىلىش قىلمىشلىرىنى تۈزىتىپ، توسالغۇلارنى تۈگىتىشنى تەلەپ قىلىشقا ھوقۇقلۇق.

35 - ماددا ئەدلىيە ئورگانلىرىنىڭ خادىملىرى دۆلەتنىڭ قانۇن - نىزاملىرى ۋە بۇ بەلگىلىمىلەرگە خىلاپلىق قىلىپ، تۆۋەندىكى قىلمىشلارنىڭ بىرىنى سادىر قىلسا، ئۆزى تۇرۇشلۇق ئورۇن ياكى يۇقىرى دەرىجىلىك مەسئۇل ئورگان تۈزىتىشكە بۇيرۇيدۇ. قىلمىشنىڭ ئېغىر - يېنىكلىكىگە قاراپ تەنقىد - تەربىيە بېرىدۇ ياكى مەمۇرىي چارە كۆرىدۇ:

1) ئادۋوكاتنىڭ جىنايى ئىشلار جاۋابكارى بىلەن ياكى قامالقىسكى ئەرز قىلغۇچى بىلەن كۆرۈشۈشىگە رۇخسەت قىلمىغان بولسا؛

2) ئادۋوكاتنىڭ قانۇن بويىچە كۆرسە بولىدىغان ئەنزە ماتېرىياللىرىنى كۆرۈشىنى رەت قىلغان بولسا؛

3) ئادۋوكاتنىڭ ھاۋالە قىلغۇچىنىڭ ئارزۇسى بويىچە ئۆز مىللىتىنىڭ تىل - يېزىقىنى قوللىنىپ ئادۋوكاتلىق قىلىشنى رەت قىلغان بولسا؛

4) ئەنزىنى رەسمىي سوت قىلغاندا ئادۋوكاتقا سوتقا قاتناشىشنى ئۇقتۇرمىغان ياكى بەلگىلەنگەن مۇددەت ئىچىدە ئۇقتۇرمىغان بولسا؛

5) سوت ئۇستىدە ئادۋوكاتنى قانۇنسىز ھالدا سوتتىن چىقىرىۋەتكەن بولسا ياكى ئادۋوكاتنىڭ دەۋالىشىش ھوقۇقىنى يوزگۈزۈشنى باشقا قانۇنسىز ۋاستىلەر بىلەن چەكلىگەن بولسا؛

6) ئادۋوكات تاپشۇرغان يازما دەلىل - ئىسپات، ۋەكالەتلىك سۆزى، ئاقلاش سۆزىنى ئەنزىگە سېلىشقا تېگىشلىك بولسىمۇ سالمىغان بولسا؛

36 - ماددا ئادۋوكاتقا تۆھمەت قىلىش ياكى ئۇنى ھاقارەتلەپ، ئۇرۇپ ياكى ئادۋوكاتنىڭ جىسمانىي ئەركىنلىكىنى قانۇنسىز چەكلەپ، ئامانلىق ساقلاش ئىشلىرى بويىچە باشقۇرۇش - جازالاش نىزامىغا خىلاپلىق قىلغانلارنى جامائەت خەۋپسىزلىكى ئورگانلىرى قانۇن بويىچە جازالايدۇ؛ ئەدلىيە ئورگانلىرى قانۇن بويىچە سۈرۈشتۈرىدۇ.

37 - ماددا ئادۋوكاتلار ئادۋوكاتلىق قىلغاندا تۆۋەندىكى قىلمىشلارنىڭ بىرىنى سادىر قىلسا، ئەدلىيە مەمۇرىي ئورگانلىرى قىلمىشنىڭ ئېغىر - يېنىكلىكىگە قاراپ تەنقىد - تەربىيە بېرىدۇ ياكى ئادۋوكاتلىق گۇۋاھنامىسىنى تارتىۋالىدۇ، ئادۋوكاتلىق سالاھىيىتىنى ئېلىپ تاشلايدۇ، شۇنىڭ بىلەن بىر ۋاقىتتا ئۇلارنىڭ قانۇنسىز تاپاۋىتىنى مۇسادىرە قىلىسمۇ بولىدۇ؛ جىنايەت شەكىللەندۈرگەنلەرنىڭ جىنايى جاۋابكارلىقىنى ئەدلىيە ئورگانلىرى قانۇن بويىچە سۈرۈشتۈرىدۇ.

1) ئۆز ئالدىغا ھاۋالە قوبۇل قىلغان ياكى باشقا خىراجەت ئالغان بولسا؛

2) پارا بەرگەن ياكى پارا تونۇشتۇرغان بولسا؛

3) دۆلەت مەخپىيەتلىكى، سودا مەخپىيەتلىكى، شەخسىي مەخپىيەت ياكى ئەنزىدىكى مۇھىم ماتېرىياللىرىنى ئاشكارىلاپ قويغان بولسا؛

4) ئەنزە ماتېرىياللىرىنى ئۆزگەرتكەن ۋە ئۇنىڭغا نۇقسان يەتكۈزگەن، يالغان دەلىل - ئىسپات ئويدۇرۇپ چىقىپ ياكى يالغان دەلىل - ئىسپات ئىكەنلىكىنى بىلىپ تۇرۇپ، ئۇنى سوتقا داۋاملىق ئوتتۇرىغا قويغان بولسا؛

5) جىنايى ئىشلار جاۋابكارلىرىغا پاكىتنىي ئىقرار قىلماسلىقنى ئۆگەتكەن ۋە ئەقىل كۆرسەتكەن بولسا؛

6) سوت قائىدىسىگە خىلاپلىق قىلغان، خاتالىقى كۆرسىتىپ بېرىلگەندىن كېيىنمۇ تۈزەتمىگەن ياكى سوتخانا تەرتىپىنى قالايمىقانلاشتۇرغان بولسا؛

7) تەھقىقلەش، تەپتىش، سوت خادىملىرىنى ۋە دەۋا ئىشتىراكچىلىرىنى ھاقارەتلىگەن ۋە ئۇلارغا تۆھمەت چاپلىغان بولسا؛

8) دۆلەتنىڭ مەنپەئىتىگە ۋە دەۋالاشقۇچىلارنىڭ قانۇنىي ھوقۇق - مەنپەئىتىگە زىيان يەتكۈزىدىغان باشقا قىلمىشلارنى سادىر قىلغان بولسا.

38 - مادداً ئادۋوكات ئەدلىيە مەمۇرىي ئورگىنىنىڭ ئۆزى ئۈستىدە چىقارغان مەمۇرىي جازا قارارىغا قايىل بولمىسا، جازا قارار نامىسىنى تاپشۇرۇۋالغان كۈندىن باشلاپ 15 كۈن ئىچىدە شۇ قارارنى چىقارغان ئورگاندىن بىر دەرىجە يۇقىرى ئەدلىيە مەمۇرىي ئورگىنىغا قايتا قاراپ چىقىشنى ئىلتىماس قىلسا بولىدۇ، بىر دەرىجە يۇقىرى ئەدلىيە مەمۇرىي ئورگىنى قايتا قاراپ چىقىش ئىلتىماسىنى تاپشۇرۇۋالغان كۈندىن باشلاپ ئىككى ئاي ئىچىدە قايتا قاراپ چىقىش قارارىنى چىقىرىشى كېرەك.

ئادۋوكات ئەدلىيە مەمۇرىي ئورگىنىنىڭ قايتا قاراپ چىقىش قارارىغا قايىل بولمىسا، قايتا قاراپ چىقىش قارارنامىسىنى تاپشۇرۇۋالغان كۈندىن باشلاپ 15 كۈن ئىچىدە خەلق سوت مەھكىمىسىگە دەۋا قىلسا بولىدۇ. قەرەلدە دەۋامۇ قىلمىسا، جازا قارارىنىمۇ ئىجرا قىلمىسا، جازا قارارىنى چىقارغان ئەدلىيە مەمۇرىي ئورگىنى خەلق سوت مەھكىمىسىنىڭ مەجبۇرىي ئىجرا قىلدۇرۇپ بېرىشىنى ئىلتىماس قىلسا بولىدۇ.

39 - مادداً ئادۋوكات ئۆزى تۇرۇشلۇق ئادۋوكاتلىق ئورنىنىڭ ھاۋالە قىلغۇچى تەرەپ بىلەن تۈزگەن توختامى بويىچە ھاۋالە قىلغۇچى تەرەپكە قانۇن مۇلازىمىتى قىلمىسا، ئادۋوكاتلىق ئورنى توختامغا خىلاپلىق قىلىش جاۋابكارلىقىنى ئۈستىگە ئالىدۇ. ئادۋوكاتلىق ئورنى توختامغا خىلاپلىق قىلىش جاۋابكارلىقىنى ئۈستىگە ئالغاندىن كېيىن ئادۋوكاتنىڭ سەۋەنلىكىگە قاراپ، ئۈنىگەدىن تېگىشلىك تۆلەم تۆلەش جاۋابكارلىقىنى ئۈستىگە ئىلىشنى تەلەپ قىلسا بولىدۇ.

V باب

قوشۇمچە پرىنسىپ

40 - مادداً بۇ بەلگىلىمىنى كونكرېت تەتبىقلاش جەھەتتىكى مەسىلىلەرنى چۈشەندۈرۈشكە ئاپتونوم رايونلۇق ئادلىيە نازارىتى مەسئۇل بولىدۇ.

41 - مادداً بۇ بەلگىلىمە ئېلان قىلىنغان كۈندىن باشلاپ يولغا قويۇلىدۇ.

شىنجاڭ ئۇيغۇر ئاپتونوم رايونىنىڭ زىرائەت ئۇرۇقلىرىنى باشقۇرۇش نىزامى

(1987 - يىل 9 - ئاينىڭ 5 - كۈنى ئاپتونوم رايونلۇق 6 - نۆۋەتلىك خەلق قۇرۇلتىيى دائىمىي كومىتېتىنىڭ 28 - سانلىق يىغىندا ماقۇللانغان ھەمدە ئېلان قىلىنىپ يولغا قويۇلغان، 1994 - يىل 5 - ئاينىڭ 7 - كۈنى ئاپتونوم رايونلۇق 8 - نۆۋەتلىك خەلق قۇرۇلتىيى دائىمىي كومىتېتىنىڭ 8 - سانلىق يىغىندا تۈزىتىش كىرگۈزۈلدى)

مۇندەرىجە

I باب ئومۇمىي پرىنسىپ
II باب زىرائەت سورتلىرى بايلىقىنى باشقۇرۇش، تاللاپ يېتىشتۇرۇش ۋە ئۇنى تەكشۈرۈپ بېكىتىش
III باب ئۇرۇق ئىشلەپچىقىرىش ۋە پىششىقلاپ ئىشلەش
IV باب ئۇرۇق تىجارىتى
V باب ئۇرۇقلارنى تەكشۈرۈش ۋە كارانتىن قىلىش
VI باب ئاپەتتىن قوتقۇزۇش ۋە قەھەتچىلىكنىڭ ئالدىنى ئېلىشقا ئىشلىتىلىدىغان ئۇرۇقلار
VII باب مۇكاپاتلاش ۋە جازالاش
VIII باب قوشۇمچە پرىنسىپ

I باب

ئومۇمىي پرىنسىپ

1 - مادداً بۇ نىزام زىرائەت ئۇرۇقلىرىنى (تۆۋەندە قىسقارتىلىپ ئۇرۇق دېيىلىدۇ) باشقۇرۇشنى كۈچەيتىپ، ئۇرۇق سۈپىتىنى يۇقىرى كۆتۈرۈپ، ئۇرۇق يېتىشتۇرگۈچىلەر، ئىشلەپچىقارغۇچىلار، تىجارەت قىلغۇچىلار ھەمدە ئىشلەتكۈچىلەرنىڭ يوللۇق ھوقۇق - مەنپەئىتىنى

قوغداش، يۇقىرى مەسئۇلاتلىق، ئەلا سۈپەتلىك، يۇقىرى ئۈنۈملۈك يېزا ئىگىلىكىنىڭ تەرەققىياتىنى ئىلگىرى سۈرۈش، بازار ئىگىلىكىنىڭ ئېھتىياجىغا ماسلىشىش مەقسىتىدە، دۆلەتنىڭ مۇناسىۋەتلىك قانۇن - نىزاملىرىغا ئاساسەن، ئاپتونوم رايونىمىزنىڭ ئەمەلىيەتكە يىراقلىشىۋاتقان تۈزۈم چەكلىدى.

2 - ماددا بۇ نىزامدا كۆرسىتىلگەن ئۇرۇقلار ئاشلىق، كېۋەز، ياغلىق دان، شېكەر ماتېرىياللىرى، كۆكتات، قوغۇن - تاۋۇز، مېۋە - چېۋە، يانچۇ تۈرىدىكى كۆكتات، كەندىر، تاماكا، يېشىل ئوغۇتلۇق زىرائەت، گۈل - گىياھ، دورا ماتېرىياللىرى، ئوت - چۆپ، پىلە - ئۇجمە، پۇراقلىق ماتېرىياللار ۋە قولماق قاتارلىق زىرائەتلەرنىڭ دېھقانچىلىق ئىشلەپچىقىرىشىدا ئىشلىتىلىدىغان دېنى، مېۋىسى، يىلتىزى، غولى، بىخى، مايىسى قاتارلىق ئۈستۈرۈپ كۆپەيتىلىدىغان ماتېرىياللارنى ئۆز ئىچىگە ئالىدۇ.

3 - ماددا بۇ نىزام ئاپتونوم رايونىمىز تەۋەسىدە زىرائەت سورتلىرىنى تاللاپ يېتىشتۇرۇش، ئۇرۇق ئىشلەپچىقىرىش، كېڭەيتىش بىلەن شۇغۇللىنىدىغان، تىجارەت قىلىدىغان ۋە ئىشلىتىدىغان بارلىق ئورۇن ۋە شەخسلەرگە باب كېلىدۇ.

4 - ماددا ئۇرۇق باشقۇرۇش خىزمىتىنىڭ ئاساسىي فاكتورى ۋە ۋەزىپىسى: سورتلارنىڭ جايلىشىشىنى رايونلاشتۇرۇش ۋە ئۇرۇق ئىشلەپچىقىرىشنى كەسىپلەشتۈرۈش، پىششىقلاپ ئىشلەشنى ماشىنلاشتۇرۇش، سۈپىتىنى ئۆلچەملەشتۈرۈشنى پەيدىنپەي ئىشقا ئاشۇرۇش. قويۇۋېتىش، جانلاندۇرۇش، ياخشى باشقۇرۇش پرىنسىپى بويىچە، ئۇرۇقچىلىق شىركىتىنى ئاساس قىلغان كۆپ يول ئارقىلىق ئۇرۇق تەمىنلەشنى يولغا قويۇش.

5 - ماددا ھەر دەرىجىلىك خەلق ھۆكۈمەتلىرىنىڭ مەسئۇل تارماقلىرى ئۆز مەمۇرىي رايونىنىڭ ئۇرۇقچىلىق خىزمىتىنى باشقۇرىدۇ. ئۇنىڭ ئىجرائىي ئاپپاراتى ناھىيە دەرىجىلىكتىن يۇقىرى دېھقانچىلىققا مەسئۇل تارماقلار تەسىس قىلغان ئۇرۇق باشقۇرۇش ئاپپاراتىدۇر. ئۇرۇق باشقۇرۇش ئاپپاراتلىرى ئۇرۇقچىلىق تىجارىتىگە قاتناشمايدۇ. ئۇلارنىڭ ئاساسىي مەسئۇلىيىتى تۆۋەندىكىچە:

1) دۆلەتنىڭ ۋە ئاپتونوم رايونىنىڭ ئۇرۇقچىلىققا دائىر قانۇن ۋ نىزام، فاكتورى ۋە سىياسەتلەرنىڭ ئىجرا قىلىنىشىغا كاپالەتلىك قىلىشقا مەسئۇل بولۇش؛

2) ئۇرۇق ئىشلەپچىقىرىشنى، تىجارىتىنى، سورتىنى ۋە ئۇرۇق سۈپىتىنى باشقۇرۇشقا مەسئۇل بولۇش؛

3) زىرائەت سورتلىرىنى تەجرىبە قىلىش، ئۇلۇغ كۆرسىتىش ۋە تەكشۈرۈپ بېكىتىش خىزمىتىنى ئۈيۈشتۈرۈشقا مەسئۇل بولۇش؛

4) ئۇرۇق تەكشۈرۈشنى ئۈيۈشتۈرۈش خىزمىتىگە ۋە ئۇرۇق سۈپىتىگە نازارەت قىلىش ۋە ئۇنىي باشقۇرۇش خىزمىتىگە مەسئۇل بولۇش؛

5) «ئۇرۇق ئىشلەپچىقىرىش ئىجازەتنامىسى»، «ئۇرۇق تىجارىتى ئىجازەتنامىسى»، «ئۇرۇق سۈپىتى لايىقەتنامىسى» نى تەكشۈرۈپ تارقىتىش ۋە باشقۇرۇش؛

6) ئۇرۇق تاللاپ يېتىشتۇرۇش، ئىشلەپچىقىرىش ۋە تىجارەت قىلىش قاتارلىق خىزمەتلەر بىلەن شۇغۇللىنىدىغان كارخانا، كەسىپي ئورۇنلارنى باشقۇرۇش ۋە ئۇلارغا يېتەكچىلىك قىلىش؛

7) دېھقانلارنىڭ ئۇرۇق ئىشلەپچىقىرىش ۋە تاللاپ قالدۇرۇش خىزمىتىنى تەشكىللەش ۋە ئۇنىڭغا يېتەكچىلىك قىلىش؛

8) ئۇرۇقچىلىق كەسىپي تېخنىكا خادىملىرى ۋە باشقۇرۇش خادىملىرىنى تەربىيىلەپ يېتىشتۈرۈش؛

9) ئۇچۇر مۇلازىمىتىنى قانات يايدۇرۇش، ئۇرۇق تەتقىق قىلىدىغان، ئىشلەپچىقىرىدىغان، تىجارەت قىلىدىغان ۋە كېڭەيتىدىغان تارماقلارنىڭ خىزمىتىنى ماسلاشتۇرۇش؛

10) ئۇرۇق ئىشلەپچىقىرىشى ۋە تىجارىتى بىلەن قانۇنغا خىلاپ ھالدا شۇغۇللانغان ئورۇن ۋە شەخسلەرنى ئالاقىدار تارماقلار بىلەن بىرلىكتە تەكشۈرۈپ بىر تەرەپ قىلىش.

ئۇرۇق باشقۇرغۇچى خادىملار ۋەزىپە ئۆتىگەندە «جۇڭگو ئۇرۇق باشقۇرغۇچىلىق خادىملىرى كىنىشكىسى» بولۇشى ۋە «جۇڭگو ئۇرۇق باشقۇرۇش» دېگەن ئىزناكنى تاقىشى كېرەك.

6 - ماددا ئوت - چۆپ ئۇرۇقلىرىنى ئاپتونوم رايونىنىڭ چارۋىچىلىققا مەسئۇل تارمىقى باشقۇرىدۇ.

7 - ماددا ھەر دەرىجىلىك خەلق ھۆكۈمەتلىرى ئەلا سورتلۇق ئۇرۇقلارنى ئىشلەپچىقىرىش ۋە كېڭەيتىش، ئىشلىتىش قاتارلىقلارنى يېزا ئىگىلىك تەرەققىيات پىلانىغا كىرگۈزۈشى كېرەك.

ئۇرۇق باشقۇرۇش خىزمىتىگە ئېھتىياجلىق خىراجەتنى تەڭ دەرىجىلىك مالىيە دېھقانچىلىق كەسىپي خىراجىتى خام چوتىغا كىرگۈزىدۇ.

8 - ماددا شىنجاڭ ئىشلەپچىقىرىش - قۇرۇلۇش بىڭتۈەننىڭ ئۇرۇق باشقۇرۇش تارماقلىرى ئۆز سىستېمىسىنىڭ ئۇرۇق باشقۇرۇش خىزمىتىگە مەسئۇل بولىدۇ، ئاپتونوم رايونلۇق ئۇرۇق باشقۇرۇش تارمىقىنىڭ يېتەكچىلىكىنى قوبۇل قىلىدۇ ھەمدە ئاپتونوم رايونىنىڭ ئۇرۇقچىلىق خىزمىتىگە دائىر بىر تۇتاش بەلگىلىمىلىرىگە رىئايە قىلىدۇ.

II باب

زىرائەت سورتلىرى بايلىقىنى باشقۇرۇش، تاللاپ يېتىشتۈرۈش ۋە تەكشۈرۈپ بېكىتىش

9 - ماددا ئاپتونوم رايونلۇق يېزا ئىگىلىك پەنلەر ئاكادېمىيىسى ئاپتونوم رايون بويىچە زىرائەت سورتلىرى بايلىقىنى توپلاش، رەتلەش، ساقلاش، باھالاش، تەتقىق قىلىش خىزمىتىنى تەشكىللەشكە مەسئۇل بولىدۇ ھەمدە پايدىلانغۇچىلارنى ئۇنىڭ بىلەن تەمىنلەيدۇ.

10 - ماددا مەملىكەت ئىچى ۋە سىرتىدىن كەلتۈرۈلگەنلىكى زىرائەت سورتلىرى بايلىقىنى بەلگىلىمە بويىچە كارانتىن قىلىش، ئايرىپ تېرىپ تەجرىبە قىلىش شەرت. كارانتىن قىلىش ئوبيېكتى يوقلۇقى ئىسپاتلانغاندىن كېيىن ئاندىن پايدىلىنىشقا بولىدۇ.

چەت ئەلدىن ئۇرۇقلۇق بايلىقى كىرگۈزگەن ئورۇن ۋە شەخسلەر ئۇرۇقلۇق بايلىقىنى باشقۇرۇش ئورنىغا تىزىملىتىشى ھەمدە بەلگىلىمە بويىچە مۇڭاپىق مىقداردىكى ئۇرۇقنى بېكىتىش تارماقلىرىنىڭ باھالاپ بېكىتىشى ۋە ساقلىشى ئۈچۈن بېرىشى شەرت.

چەت ئەللەرگە بېرىلىدىغان زىرائەت سورتلىرى بايلىقى، دۆلەت بەلگىلەنگەن چەت ئەللەر بىلەن ئالماشتۇرىدىغان زىرائەت سورتلىرى مۇندەرىجىسى بىلەن چەكلىنىدۇ ھەمدە ئاپتونوم رايونلۇق دېھقانچىلىقتا مەسئۇل تارمىقىغا مەلۇم قىلىپ تەستىقلىتىلىدۇ. بۇ دائىرىدىن ھالقىپ كېتىدىغانلىرى ئاپتونوم رايونلۇق دېھقانچىلىقتا مەسئۇل تارمىقى ئارقىلىق دۆلەتلىك دېھقانچىلىقتا مەسئۇل تارمىقىغا مەلۇم قىلىپ تەستىقلىتىلىدۇ. ھەر قانداق ئورۇن ۋە شەخسلىك تەستىقتىن ئۆتكۈزمەي تۇرۇپ، ھەر قانداق ئۇسۇللار بىلەن چەت ئەللەرگە ئۇرۇق تەتقىقاتى نەتىجىلىرىنى ۋە پەن - تېخنىكا ئاخباراتلىرىنى بېرىشكە يول قويۇلمايدۇ.

11 - ماددا پەن تەتقىقات، ئوقۇتۇش، ئىشلەپچىقىرىش ئورۇنلىرى ۋە شەخسلەرنىڭ شۇ يەرنىڭ ئىشلەپچىقىرىش ئېھتىياجىغا لايىق كېلىدىغان يېڭى زىرائەت سورتلىرىنى تالاپ يېتىشتۈرۈشكە ئىلھام بېرىلىدۇ.

زىرائەتلەرنىڭ يېڭى سورتى (ئاتا - ئانىلىق ماتېرىياللىرى) ۋە ئۇرۇق ئىشلەپچىقىرىش تېخنىكىسىنى ھەقلىق ئۆتۈنۈپ بېرىش يولغا قويۇلىدۇ. كونكرېت چارىسى دۆلەت ۋە ئاپتونوم رايونلۇق تېخنىكا ئۆتۈنۈپ بېرىشكە ئائىت بەلگىلىمىلىرى بويىچە بولىدۇ.

12 - ماددا زىرائەت يېڭى سورتلىرىنى تەكشۈرۈپ بېكىتىش تۈزۈمى يولغا قويۇلىدۇ. زىرائەت يېڭى سورتى دۆلەتلىك ۋە ئاپتونوم رايونلۇق بەلگىلىمىسى بويىچە بىر تۇتاش تەكشۈرۈپ بېكىتىلىدۇ، يېڭى سورتى دۆلەتلىك ۋە ئاپتونوم رايونلۇق دېھقانچىلىقتا مەسئۇل تارمىقى ئومۇمىي ئىلان ئارقىلىق جاكارلايدۇ، تەكشۈرۈپ بېكىتىلمىگەن زىرائەت سورتلىرىنى تەشۋىق قىلىشقا، تىجارەت قىلىشقا ۋە ئۇنى كېڭەيتىشكە بولمايدۇ.

13 - ماددا ئاپتونوم رايون ۋە ۋىلايەت، ئوبلاست (شەھەر) لاردا زىرائەت سورتلىرىنى تەكشۈرۈپ بېكىتىش ھەيئەتلىرى تەسىس قىلىنىدۇ. ئۇلارنىڭ ئاساسىي ۋەزىپىسى: يېڭى زىرائەت يەرلەشتۈرۈش تەجرىبىسى ۋە ئىشلەپچىقىرىش تەجرىبىسىگە رەھبەرلىك قىلىش ۋە تەشكىللەش؛ يېڭىدىن يېتىشتۈرۈلگەن ۋە كەلتۈرۈلگەن زىرائەت سورتلىرىنى تەكشۈرۈپ بېكىتىش؛ يېڭى سورتلارنى تىزىملاش ۋە بۇنىڭغا نومۇر قويۇش، نام بېرىشكە مەسئۇل بولۇش.

14 - ماددا ئاپتونوم رايونلۇق ۋە ۋىلايەتلىك، ئوبلاستلىق (شەھەرلىك) زىرائەت سورتلىرىنى تەكشۈرۈپ بېكىتىش ھەيئەتلىرىنىڭ تەكشۈرۈپ بېكىتىشىگە مۇنغان زىرائەت سورتلىرى ئىككى يىلدىن ئۇچ يىلغىچە داۋاملىق يەرلەشتۈرۈش تەجرىبىسىنىڭ سىنىقىدىن ئۆتكەن بولۇشى ۋە ئۇنىڭ بىر يىلدىن ئىككى يىلغىچە ئىشلەپچىقىرىش تەجرىبىسىدىن ئۆتكەن ماتېرىيالى بولۇشى، مەلۇم ساندىكى ئەسلى ئۇرۇقى بولۇشى، مەھسۇلاتى شۇ جايدىكى ئوخشاش تۇردىكى ئاساسلىق كېڭەيتىلگەن ئەسلى سورتىدىن 10% يۇقىرى بولۇشى ياكى سۈپىتى، ئۆسۈپ يېتىلىش مەزگىلى، نابابلىققا تاقابىل تۇرۇشچانلىقى ۋە پىششىقلاپ ئىشلەشتە ئالاھىدە ئېھتىياجغا مۇڭاپىق كېلىش جەھەتلەردە كەم دېگەندە بىر خىل كۆرۈنەرلىك ئارتۇقچىلىقى بولۇشى شەرت.

III باب

ئىشلەپچىقىرىش ۋە پىششىقلاپ ئىشلەش

15 - ماددا ئۇرۇق ئىشلەپچىقىرىشتا بازار قۇرۇلۇپ، كەسىپلەشكەن ئىشلەپچىقىرىش يولغا قويۇلىدۇ. ئىشلەپچىقىرىلغان ئۇرۇق تېخنىكا مەشغۇلات قائىدىسى تەلىپىگە ئاساسەن، بەلگىلەنگەن سۈپەت ئۇلچىمىگە يەتكۈزۈلۈشى شەرت.

تاۋار ئۇرۇق ئىشلەپچىقىرىش بىلەن شۇغۇللىنىدىغانلىكى ئورۇن ۋە شەخسلەر ئۇرۇق ئىشلەپچىقىرىش ۋەزىپىسىگە يارىشا تېخنىكا كۆچى ۋە ئىشلەپچىقىرىش شارائىتىغا ئىگە بولۇشى ھەمدە شۇ جايدىكى ناھىيىلىك (شەھەرلىك) ئۇرۇق باشقۇرۇش ئاپپاراتلىرىغا ئىلتىماس قىلىپ «ئۇرۇق ئىشلەپچىقىرىش ئىجازەتنامىسى» ئېلىشى شەرت.

16 - ماددا ئۇرۇق ئىشلەپچىقىرىشتا ئەۋلادىنى يېڭىلاش تۈزۈمى يولغا قويۇلىدۇ. ئۇرۇق يېتىشتۇرگۈچى ئورۇنلار ۋە شەخسلەر ئەسلى ئۇرۇقلىنىك ساپلىقىنى ساقلاشقا ۋە كۆپەيتىشكە مەسئۇل بولۇپ، ئىشلەپچىقىرىش ئورۇنلىرى ۋە شەخسلەرنىڭ قەرەللىك ھالدا سورت ئەۋلادىنى يېڭىلىشىغا يەتكۈزۈپ بېرىدۇ. شالغۇت ئاتا - ئانىلىق ماتېرىياللارنىڭ ئۆزىدىن چاڭلاشتۇرۇلغان لىنىيىسىنى ئاپتونوم رايونلۇق ئۇرۇق باشقۇرۇش ئاپپاراتى بىر تۈتاش ئورۇنلاشتۇرۇپ، ئىشلەپچىقىرىش شەرت - شارائىتى بار ئورۇن ۋە شەخسلەرنى تەشكىللەپ ئىشلەپچىقىرىدۇ.

17 - ماددا ئۇرۇقچىلىق بازلىرى ئېھتىياجلىق بولغان خىراجەت ۋە قىس ئىشلەپچىقىرىش ۋاستىلىرىنى ئالاقىدار تارماقلار ئالدىن ھەل قىلىپ بېرىشى كېرەك.

18 - ماددا ئۇرۇقلۇق چىگىت ئىشلەپچىقىرىشتا سۈپەتلىك كۆپەيتىش رايونى قۇرۇلىدۇ. بۇ رايوندىن چىقىدىغان پاختىنى ئۇرۇقچىلىق تارماقلىرىنىڭ چىگىت ئايرىش زاۋۇتلىرى يىغۇۋېلىپ سورت ۋە ئەۋلاد بويىچە چىگىتنى ئايرىيدۇ، چىگىت ئايرىش زاۋۇتى يوق ئۇرۇقچىلىق تارماقلىرى ئالاقىدار ئورۇنلارغا پاختىنى يىغۇۋېلىپ چىگىتنى ئايرىپ بېرىشنى ھاۋالە قىلىدۇ. ساپ پاختىنى ئۇرۇقچىلىق تارماقلىرى سېتىۋالىدۇ.

IV باب

ئۇرۇق تىجارىتى

19 - ماددا زىرائەتلەرنىڭ داۋاملىق ئۇرۇقلىرى تىجارىتى ناھىيە (شەھەر) دىن يۇقىرى ئۇرۇق باشقۇرۇش ئاپپاراتلىرىنىڭ يېتەكچىلىكىدە، پەن تەتقىقات، ماتېرىيال، ئىشلەپچىقىرىش ئورۇنلىرى ۋە دۆلەت، كوللېكتىپ، شەخسلەرنى كۆپ يوللار بىلەن يولغا قويىدۇ. دېھقانلارنىڭ ئۆز ئىختىيارى بىلەن ئەلا سۈپەتلىك ئۇرۇقلارنى ئىشلىتىشى پائال قوللاپ رىغبەتلەندۈرۈلىدۇ.

ئاشلىق، يانغىلىق دان، قوغۇن - تاۋۇز قاتارلىق ئاساسلىق زىرائەتلەرنىڭ شالغۇت ئۇرۇقلىرى ۋە چىگىت، قىزىلچا ئۇرۇقلىرى تىجارىتىنى ناھىيە (شەھەر) دىن يۇقىرى خەلق ھۆكۈمەتلىرى بەلگىلەنگەن ئورۇن تەشكىللەيدۇ. تىجارەتنى تەشكىللەشكە بەلگىلەنگەن ئورۇن ئۆز مەسئۇرىي رايوندىكى ئىشلەپچىقىرىشتا ئىشلىتىدىغان ئۇرۇقلارنى تەمىنلەش ۋە ئارتۇق - كەمىنى تەڭشەش ۋەزىپىسىنى ئۈستىگە ئالىدۇ.

پەن تەتقىقات، ماتاربىب ئورۇنلىرى ھەمدە ئۇلارغا تەۋە تەجرىبە مەيدان (پونكىت) لار ۋە دېھقانلار ئۆزلىرى يېتىشتۇرگەن ھەمدە تەكشۈرۈپ بېكىتىلگەن ئەلا سۈپەتلىك سورتلۇق ئۇرۇق تىجارىتى بىلەن شۇغۇللانسا بولىدۇ.

20 - ماددا زىرائەت ئۇرۇقلىرى تىجارىتىدە «ئۇرۇق تىجارىتى ئىجازەتنامىسى» تۈزۈمى يولغا قويۇلىدۇ. ئۇرۇق تىجارىتى بىلەن شۇغۇللىنىدىغان ئورۇن ۋە شەخسلەر شۇ جايدىكى ناھىيە (شەھەر) دىن يۇقىرى ئۇرۇق باشقۇرۇش تارماقلىرىغا ئىلتىماس قىلىپ «ئۇرۇق تىجارىتى ئىجازەتنامىسى» ئېلىشى ھەمدە شۇ جايدىكى سودا - سانائەت مەسئۇرىي باشقۇرۇش تارمىقىدىن تىجارەت كىنىشكىسى ئېلىشى كېرەك. باشقا جايلاردا تىجارەت قىلىدىغانلار شۇ جايدىكى ناھىيىلىك (شەھەرلىك) سودا - سانائەت مەسئۇرىي باشقۇرۇش تارمىقى ۋە ئۇرۇق باشقۇرۇش تارمىقىغا بېرىپ ئالاقىدار رەسمىيەتلەرنى بېجىرىشى شەرت.

ئۇرۇقلىنىك «ئۇرۇق سۈپىتى لايىقەتنامىسى» بولۇشى كېرەك.

21 - ماددا ئۇرۇق تىجارىتى قىلىدىغان ئورۇن ئىشلەپچىقىرىدىغان ئورۇن ۋە ئىشلەتكۈچىلەر بىلەن سېتىۋېلىش - سېتىش توختامى تۈزسە بولىدۇ.

22 - ماددا ئۇرۇق تىجارىتىدە دۆلەت ۋە ئاپتونوم رايونلىنىك ئۇرۇقنى دەرىجىگە ئايرىش ئۆلچىمى ۋە ساقلاش، توشۇش، قاچىلاش ئۆلچىمى قاتارلىق ئۆلچەملەرنى قاتتىق ئىجرا قىلىپ، سۈپىتىگە كاپالەتلىك قىلىش شەرت. ئۇنداق قىلمىغاندا، سېتىشقا ۋە يۆتكەشكە بولمايدۇ. ئۇرۇقلىنىك سۈپەت ئۆلچىمىگە توشامسلىقى تۈپەيلىدىن ئىقتىسادىي جەھەتتە زىيان تارتسا، ئۇنى ئۇرۇق تىجارەت قىلغۇچى تۆلەپ بېرىدۇ.

23 - ماددا ئۇرۇق تىجارىتى قىلىدىغان ئورۇن ۋە شەخسلەر ئۇرۇق باشقۇرۇش ۋە سودا - سانائەت مەسئۇرىي باشقۇرۇش، تېخنىكا جەھەتتىن نازارەتچىلىك قىلىش، مال باھاسى، مالىيە، سۈپەتتىشلىك قاتارلىق ئالاقىدار تارماقلارنىڭ نازارەتچىلىكى ۋە تەكشۈرۈشىنى قوبۇل قىلىش شەرت.

ئۇرۇق تىجارىتى بىلەن شۇغۇللىنىدىغان ئورۇن ۋە شەخسلەر تۆۋەندىكى شەرتلەرنى ھازىرلىشى كېرەك:

1) تىجارەت قىلغۇچى ئۇرۇق ئورۇنلىرىنى توغرا پەرقلەندۈرەلەيدىغان، سۈپىتىنى تەكشۈرۈپ بېكىتەلەيدىغان ساقلاش تېخنىكىسىنى ئىگىلىگەن خادىملار بولۇش؛

2) ئۇرۇق تىجارىتىگە يارىشا مەبلىغى، سورۇنلىرى ۋە مۇئەسسەسىلىرى بولۇش.

24 - ماددا ئۇرۇقچىلىق شىركەت (پونكىت) لىرى ئامما ئوتايلىق پارتىپ بېرىش پرىنسىپىغا ئاساسەن، ھەر خىل شەكىلدىكى ئۇرۇق بىلەن تەمىنلەش تور - ئۇقتۇلىرىنى قۇرۇپ، ئۇرۇق بىلەن تەمىنلەش خىزمىتىنى ياخشى ئىشلىشى لازىم.

25 - ماددا ئالاقىدار تارماقلار ئۇرۇق تىجارىتى قىلىدىغان ئورۇن ۋە شەخسلەرگە باج ئېلىش، قەرز پۇل بېرىش قاتارلىق جەھەتلەردە باشقا دېھقانچىلىق ئىشلەپچىقىرىش ۋاستىلىرى تىجارىتى بىلەن ئوخشاش مۇئامىلە قىلىپ، ئىتتىبار بېرىشى كېرەك.

26 - ماددا قاتناش - تىرانسپورت تارماقلىرى ئۇرۇقنى بەلگىلەنگەن مۇددەت ئىچىدە ئورۇنلاشتۇرۇپ يۆتكىشى، كېچىكتۈرۈپ-تەمىنلىكى لازىم.

27 - ماددا ئۇلكە، ئاپتونوم رايوندىن ھالقىپ توشۇلىدىغان ئۇرۇقلارنى ئاپتونوم رايونلۇق ئۇرۇق باشقۇرۇش تارمىقى بىر تۇتاش باشقۇرىدۇ. ئۇرۇقنى ئىمپورت - ئېكسپورت قىلىش سودا كەسپىنى ئاپتونوم رايونلۇق ئۇرۇق باشقۇرۇش تارمىقى تەكشۈرۈپ، دۆلەت ئۇرۇق باشقۇرۇش تارمىقىغا يوللاپ بىر تۇتاش بېجىرىدۇ.

V باب

ئۇرۇقلارنى تەكشۈرۈش ۋە كارانتىن قىلىش

28 - ماددا ھەر دەرىجىلىك ئۇرۇقچىلىق تارماقلىرىدا ئۇرۇق تەكشۈرۈش ئاپپاراتلىرى تەسىس قىلىنىدۇ ياكى مەخسۇس تەكشۈرگۈچىلەر سەپلىنىدۇ، ئۇلار دۆلەت ۋە ئاپتونوم رايونلىق ئۇرۇق تەكشۈرۈشكە ئالاقىدار بەلگىلىمىلىرىنى ئىزچىل ئىجرا قىلىشقا مەسئۇل بولىدۇ.

ئۇرۇق تەكشۈرۈش ئاپپاراتلىرى ئۇرۇقلارنى دۆلەتلىك ئۇرۇق تەكشۈرۈش تېخنىكا قائىدىسى بويىچە تەكشۈرىدۇ، ھەر قانداق كىشىلىك ئۇرۇق تەكشۈرۈش خىزمىتىنىڭ نورمال ئېلىپ بېرىلىشىغا ۋە دەخلى قىلىشىغا يول قويۇلمايدۇ.

ئۇرۇق تەكشۈرگۈچى خادىملارنى ئاپتونوم رايونلىق دېھقانچىلىقتا مەسئۇل تارمىقى ۋە تېخنىكا جەھەتتىن نازارەت قىلىشقا مەسئۇل تارمىقى بىر تۇتاش تەكشۈرۈپ ئىشقا قويىدۇ.

29 - ماددا ئىشلەپچىقىرىلىدىغان، تىجارەت قىلىنىدىغان ۋە زاپاس ساقلىنىدىغانلىكى ئۇرۇقلار تەكشۈرۈشتىن ئۆتكۈزۈلۈشى شەرت، ئۇرۇق سۈپىتى دۆلەت ۋە ئاپتونوم رايون بەلگىلىگەن سۈپەت ئۆلچىمىگە يەتكۈزۈلۈشى شەرت. ئۇرۇقنىڭ سۈپىتىگە دائىر تالاش - تارتىش ئۈستىدە بىر دەرىجە يۇقىرى ئۇرۇق تەكشۈرۈش تارمىقى كېسىم قىلىدۇ.

«ئۇرۇق سۈپىتى لايىقەتنامىسى»نى «ئۇرۇق تەكشۈرگۈچىلىك كىنىشكىسى» ئالغان تەكشۈرگۈچىلەر تارقىتىشى ھەمدە ئۇرۇق تەكشۈرۈش تامغىسى بېسىلىشى شەرت.

30 - ماددا ئۇرۇقنى قاتتىق كارانتىن قىلىش تۈرۈمى يولغا قويۇلىدۇ. ئۇرۇقنى كارانتىن قىلىش خىزمىتىگە ھەر دەرىجىلىك ئۈسۈملۈكلەرنى كارانتىن قىلىش ئاپپاراتلىرى مەسئۇل بولىدۇ.

31 - ماددا تەبىئىي ئاپەت ۋە باشقا سەۋەبلەر تۈپەيلىدىن ئۆلچەمگە توشمايدىغان ئۇرۇقلارنى ئىشلىتىشكە توغرا كەلگەندە، ناھىيىدىن يۇقىرى خەلق ھۆكۈمىتىنىڭ تەستىقىدىن ئۆتكۈزۈپ، كارانتىن قىلىپ لايىقەتلىك بولغاندىن كېيىن، ئۇرۇق تەكشۈرۈش ئاپپاراتلىرى ئالاھىدە رۇخسەت قىلىش گۇۋاھنامىسى تارقىتىپ بەرگەندە، ئاندىن ئىشلىتىشكە بولىدۇ.

32 - ماددا ئاپتونوم رايون، ئۆلايەت، ئوبلاست، شەھەر، ناھىيىلەرگە ئۇرۇق كىرگۈزۈش ۋە ئۆزلاردىن ئۇرۇق چىقىرىشتا دۆلەتنىڭ بەلگىلىمىسى بويىچە تەكشۈرۈش - كارانتىن قىلغۇزۇش ھەمدە تەكشۈرۈش - كارانتىن قىلىش گۇۋاھنامىسى ئېلىش شەرت. تۆمۈرىول، خەلق ئاۋىئاتسىيىسى ۋە پوچتا تارماقلىرى تەكشۈرۈش - كارانتىن قىلىش گۇۋاھنامىسى ۋە يۆتكەش ئىجازەتنامىسىگە ئاساسەن توشۇش ياكى پوچتىغا سېلىش رەسمىيىتىنى بېجىرىدۇ.

VI باب

ئاپەتتىن قۇتقۇزۇش ۋە قەھەتچىلىكنىڭ ئالدىنى ئېلىشقا ئىشلىتىلىدىغان ئۇرۇقلار

33 - ماددا ئاپەتتىن قۇتقۇزۇش ۋە قەھەتچىلىكنىڭ ئالدىنى ئېلىشقا ئىشلىتىلىدىغان ئۇرۇقلارنى ئاپتونوم رايون، ئۆلايەت، ئوبلاست، شەھەر، ناھىيىلەر دەرىجە بويىچە ساقلايدۇ. ئۇرۇق باشقۇرۇش ئاپپاراتلىرى ساقلاش پىلانىنى ئوتتۇرىغا قويىدۇ ھەمدە سۈپىتىنى تەكشۈرۈشكە مەسئۇل بولىدۇ. ئۇرۇقچىلىق، ئاشلىق تارماقلىرى ئۇرۇقنى زىرائەت سورتلىرى بويىچە سېتىۋالىدۇ، ساقلايدۇ، يۆتكەپ بېرىدۇ ۋە تەمىنلەيدۇ.

ئاپەتتىن قۇتقۇزۇش ۋە قەھەتچىلىكنىڭ ئالدىنى ئېلىشقا ئىشلىتىلىدىغان ئۇرۇقلارغا كېرەكلىك مەبلەغ بانكىدىن قەرز

بېرىش ئارقىلىق ھەل قىلىنىدۇ. قەرز پۇل ئۈسۈمىنى تەلەپ دەرىجىلىك مالىيە كۆتۈرىدۇ، زاپاس ئۇرۇق ساقلاشتىكى سىياسەت خاراكتېرلىك زىيان ئۈچۈن تەلەپ دەرىجىلىك مالىيە تارمىقى مۇڭاپىق ياردەم بېرىدۇ. بۇنىڭ كونكرېت چارىسىنى دېھقانچىلىققا مەسئۇل تارماقلار مالىيە تارماقلىرى بىلەن بىرلىكتە بېكىتىدۇ.

34 - ماددا ئاپەتتىن قۇتقۇزۇش ۋە قەھەتچىلىكنىڭ ئالدىنى ئېلىشقا ئىشلىتىلىدىغان ئۇرۇقلارنى ئىشلىتىشنى ناھىيە (شەھەر) دىن يۇقىرى خەلق ھۆكۈمەتلىرى تەستىقلايدۇ، تەستىقتىن ئۆتكۈزمەي تۇرۇپ، ھەر قانداق ئورۇن ۋە شەخسنىڭ يۆتكەپ ئىشلىتىشىگە يول قويۇلمايدۇ.

VII باب

مۇكاپاتلاش ۋە جازالاش

35 - ماددا تۆۋەندىكى ئەھۋالنىڭ بىرى بولغان ئورۇن ۋە شەخسلەرنى ھەر دەرىجىلىك خەلق ھۆكۈمەتلىرى تەقدىرلەيدۇ ۋە مۇكاپاتلايدۇ.

1) دۆلەتنىڭ ئۇرۇقچىلىققا دائىر قانۇن - نىزاملىرىنى ۋە مۇشۇ نىزامنى ئىزچىللاشتۇرۇپ، ئۇرۇقچىلىق قۇرۇلۇشىدا گەۋدىلىك تۆھپە ياراتقانلار؛

2) ئۇرۇق سورتلىرى بايلىقىنى توپلاش، ئۇنىڭدىن پايدىلىنىش ۋە ئۇرۇقچىلىق ئىلمىي تەتقىقات خىزمىتىدە نەتىجىسى كۆرۈنەرلىك بولغانلار؛

3) يېڭى سورتلارنى تاللاپ يېتىشتۈرۈش، كىرگۈزۈش، يەرلەشتۈرۈش تەجرىبىسى ئېلىپ بېرىش، سورتلارنى تەكشۈرۈپ بېكىتىش، كۆپەيتىپ كېڭەيتىش ۋە ئۇرۇق سۈپىتىنى يۇقىرى كۆتۈرۈش جەھەتتە نەتىجىسى كۆرۈنەرلىك بولغانلار؛

4) سۈپەتلىك ئۇرۇقلارنى ئىشلەپچىقىرىش، پىششىقلاپ ئىشلەش، ساقلاش، تەكشۈرۈش، كارانتىن قىلىش ۋە تىجارەت قىلىش قاتارلىق خىزمەتلەردە نەتىجىسى كۆرۈنەرلىك بولغانلار؛

5) ئۇرۇقچىلىق كەسپىي خادىملىرى ۋە باشقۇرۇش خادىملىرىنى تەربىيىلەپ يېتىشتۈرۈش خىزمىتىدە نەتىجىسى كۆرۈنەرلىك بولغانلار؛

6) دۆلەتنىڭ ئۇرۇقچىلىققا دائىر قانۇن - نىزاملىرىغا ۋە مۇشۇ نىزامغا خىلاپ ھەرىكەتلەرگە قارشى كۈرەش قىلىش جەھەتتە گەۋدىلىك تۆھپىسى بولغانلار.

36 - ماددا مۇشۇ نىزامغا خىلاپلىق قىلىپ تۆۋەندىكى قىلمىشلارنىڭ بىرىنى سادىر قىلغان ئورۇن ۋە شەخسلەردىن قىلمىشى يېنىكرەكلىرىگە ئۇرۇق باشقۇرۇش ئاپپاراتلىرى ياكى دېھقانچىلىققا مەسئۇل تارماقلار ئالاقىدار تارماقلار بىلەن بىرلىكتە تەنقىد - تەربىيە بېرىدۇ؛ قىلمىشى ئېغىر بولغانلىرىنى ئومۇمىي ئۇقتۇرۇش چىقىرىپ تەنقىدلەيدۇ، زىيانىنى تۆلىتىدۇ ھەمدە ئۇلارنىڭ قانۇنسىز تاپاۋىتىنى مۇسادىرە قىلىدۇ؛ جىنايەت شەكىللەندۈرگەنلەرنىڭ جىنايى جاۋابكارلىقىنى ئەدلىيە ئورگانلىرى قانۇن بويىچە سۈرۈشتۈرىدۇ.

1) تەستىقلاتماي، ئۆز مەيلىچە ئۆلكە ۋە ئاپتونوم رايوندىن ھالقىپ ئۇرۇق توشۇغان ياكى ئۆز ئالدىغا ئۇرۇق ئىمپورت - ئېكسپورت قىلىش سودا كەسپى بىلەن شۇغۇللانغانلار؛

2) ئۇرۇق تەكشۈرۈش خىزمىتىدە بېپەرۋالىق قىلغان، ئۆز نەپسىگە چوڭ تارتقان، ساختىپەزلىك قىلغانلار ياكى تەكشۈرۈلمىگەن، كارانتىن قىلىنمىغان ئۇرۇقلارنى ئىشلەپچىقارغان، ساتقان، يۆتكىگەن ۋە ئىشلەتكەنلەر؛

3) ئۇرۇقچىلىققا ئاجرىتىلغان مەخسۇس پۇلنى يۆتكەپ ئىشلىتىپ، ئۇرۇق ئىشلەپچىقىرىشقا زىيان يەتكۈزگەنلەر؛

4) ساختا، ناچار ئۇرۇقلارنى ئىشلەپچىقارغان ۋە ساتقانلار؛

5) سۈپەت ئۆلچىمىگە ئۇيغۇن كەلمەيدىغان ئۇرۇقلارنى ۋە ئاپەتتىن قۇتقۇزۇش ۋە قەھەتچىلىكنىڭ ئالدىنى ئېلىشقا ئىشلىتىلىدىغان ئۇرۇقلارنى تەستىقلاتماي خالىغانچە ئىشلىتىپ، دېھقانچىلىق ئىشلەپچىقىرىشىغا زىيان يەتكۈزگەنلەر.

37 - ماددا بەلگىلىمە بويىچە «ئۇرۇق ئىشلەپچىقىرىش ئىجازەتنامىسى» ئالماي تۇرۇپ ئۇرۇق ئىشلەپچىقارغانلارنى شۇ جايدىكى ئۇرۇق باشقۇرۇش تارماقلىرى ئىشلەپچىقىرىشنى توختىتىشقا بۇيرۇيدۇ؛ بەلگىلىمە بويىچە «ئۇرۇق تىجارىتى ئىجازەتنامىسى» ۋە «تىجارەت كىنىشكىسى» ئالماستىن ئۇرۇق تىجارىتى بىلەن شۇغۇللانغانلارنى ئۇرۇق باشقۇرۇش تارماقلىرى سودا - ساناەت مەمۇرىي باشقۇرۇش تارماقلىرى بىلەن بىرلىكتە تىجارەتتىن توختىتىدۇ. قىلمىشىنىڭ ئېغىر - يېنىكلىكىگە قاراپ، قانۇنسىز تاپاۋىتىنى مۇسادىرە قىلىدۇ ھەمدە قانۇنسىز تاپاۋىتىنىڭ بىر ھەسسىسى ئىچىدە جەرىمانە قويىدۇ.

«ئۇرۇق سۈپىتى لايىھەتنامىسى» ئالماي تۇرۇپ ئۇرۇق تىجارىتى بىلەن شۇغۇللانغانلارنى ئۇرۇق باشقۇرۇش ئاپپاراتلىرى تىجارەتتىن توختىتىشقا بۇيرۇيدۇ ھەمدە ئۇرۇقلارنى تۇتۇپ قالىدۇ. قىلمىشى ئېغىر بولغانلارنىڭ تىجارەت قىلغان ئۇرۇقلىرى ۋە قانۇنغا خىلاپ تاپاۋىتىنى مۇسادىرە قىلىدۇ ھەمدە ئۇلارغا قانۇنغا خىلاپ تاپاۋىتىنىڭ بىر ھەسسىسى ئىچىدە جەرىمانە قويسا بولىدۇ.

38 - ماددا مۇشۇ نىزامدىكى ئالاقىدار بەلگىلىمىلەرگە خىلاپ باشقا قىلمىشلارنى سادىر قىلغانلارنى ئۇرۇق باشقۇرۇش تارمىقى ئۇزى ياكى سودا - سانائەت مەمۇرىي باشقۇرۇش تارمىقى، تېخنىكا جەھەتتىن نازارەت قىلىش تارمىقى قاتارلىقلار بىلەن بىرلىكتە «جۇڭخۇا خەلق جۇمھۇرىيىتىنىڭ ئۇرۇق باشقۇرۇش نىزامىنىڭ زىرائەت ئۇرۇقلىرىنى باشقۇرۇش تەپسىلىي قائىدىسى» نىڭ سەككىزىنچى بابىدىكى بەلگىلىمىلەر بويىچە جازالايدۇ.

39 - ماددا ئۇرۇق باشقۇرۇش، تەكشۈرۈش ۋە كارانتىن قىلىش خادىملىرىنىڭ قانۇن بويىچە خىزمەت ئىشلىشىگە يولسىزلىق بىلەن كاشىلا قىلغان ياكى توسقۇنلۇق قىلغانلارنى جامائەت خەۋپسىزلىكى تارماقلىرى «جۇڭخۇا خەلق جۇمھۇرىيىتىنىڭ ئامانلىق ساقلاش ئىشلىرى بويىچە باشقۇرۇش - جازالاش نىزامى» غا ئاساسەن جازالايدۇ. قىلمىشى ئېغىر بولۇپ جىنايەت شەكىللەندۈرگەنلەرنىڭ جىنايى جاۋابكارلىقىنى ئەدلىيە ئورگانلىرى قانۇن بويىچە سۈرۈشتۈرىدۇ.

40 - ماددا دەۋالاشقۇچىلار مەمۇرىي جازا بېرىش قارارىغا قايىل بولمىسا، جازالاش ئۇقتۇرۇشنى تاپشۇرۇالغان كۈندىن باشلاپ 15كۈن ئىچىدە جازالاش قارارىنى چىقارغان ئورۇندىن بىر دەرىجە يۇقىرى باشقۇرۇش ئورگىنىغا قايتا قاراپ چىقىشنى ئىلتىماس قىلسا بولىدۇ؛ قايتا قاراپ چىقىش قارارىغا قايىل بولمىغانلار قايتا قاراپ چىقىش قارارىنى تاپشۇرۇالغان كۈندىن باشلاپ 15 كۈن ئىچىدە خەلق سوت مەھكىمىسىگە دەۋا قىلسا بولىدۇ؛ مۇھلەت توشقىچە قايتا قاراپ چىقىشنى ئىلتىماس قىلمىغان، دەۋا قىلمىغان ۋە قارارنىمۇ ئىجرا قىلمىغانلارغا جازالاش قارارىنى چىقارغۇچى ئورگان مەجبۇرىي ئىجرا قىلدۇرۇشنى خەلق سوت مەھكىمىسىگە ئىلتىماس قىلسا بولىدۇ.

VIII باب

قوشۇمچە پرىنسىپ

41 - ماددا ئاپتونوم رايوننىڭ دېھقانچىلىققا مەسئۇل تارمىقى مۇشۇ نىزامغا ئاساسەن يولغا قويۇش تەپسىلىي قائىدىسىنى تۈزۈپ، ئاپتونوم رايونلۇق خەلق مۇقىمىتىگە تەستىقلاتقاندىن كېيىن ئىجرا قىلسا بولىدۇ.

ئۇرۇق سۈپىتىنى تەكشۈرۈش، سورتلارنى تەكشۈرۈپ بېكىتىش، گۇۋاھنامە تارقىتىش قاتارلىقلارغا دائىر ھەق ئېلىش چارىسىنى دېھقانچىلىققا مەسئۇل تارماق بىلەن مال باھا تارمىقى بىرلىكتە ئايرىم تۈزىدۇ.

42 - ماددا بۇ نىزام ئېلان قىلىنغان كۈندىن باشلاپ يولغا قويۇلىدۇ.

شىنجاڭ ئۇيغۇر ئاپتونوم رايونىنىڭ يېزا - بازار كوللېكتىپ كانچىلىق كارخانىلىرى ۋە شەخسلەرنىڭ كان ئېچىشنى باشقۇرۇش چارىسى

(1988 - يىل 8 - ئاينىڭ 12 - كۈنى شىنجاڭ ئۇيغۇر ئاپتونوم رايونلۇق 7 - نۆۋەتلىك خەلق قۇرۇلتىيى دائىمىي كومىتېتىنىڭ 3 -سانلىق يىغىندا ماقۇللانغان، 1988 - يىل 8 - ئاينىڭ 13 - كۈنى ئېلان قىلىنىپ يولغا قويۇلغان، 1989- يىل 8 - ئاينىڭ 26 - كۈنى شىنجاڭ ئۇيغۇر ئاپتونوم رايونلۇق 7 - نۆۋەتلىك خەلق قۇرۇلتىيى دائىمىي كومىتېتىنىڭ 9 - سانلىق يىغىندا 1 - قېتىم تۈزىتىش كىرگۈزۈلگەن، 1994 - يىل 5 - ئاينىڭ 7 - كۈنى شىنجاڭ ئۇيغۇر ئاپتونوم رايونلۇق 8 -نۆۋەتلىك خەلق قۇرۇلتىيى دائىمىي كومىتېتىنىڭ 8 - سانلىق يىغىندا 2 - قېتىم تۈزىتىش كىرگۈزۈلدى)

مۇندەرىجە

I باب ئومۇمىي پرىنسىپ
II باب كان ئېچىش دائىرىسى ۋە شەرتلىرى
III باب كان ئېچىشنى تەكشۈرۈپ تەستىقلاش
IV باب كان ئېچىشنى باشقۇرۇش
V باب جازالاش
VI باب قوشۇمچە پرىنسىپ

I باب

ئومۇمىي پرىنسىپ

1 - ماددا بۇ چارە يېزا - بازار كوللېكتىپ كانچىلىق كارخانىلىرى ۋە شەخسلەرنىڭ كان ئېچىشقا بولغان باشقۇرۇشنى كۈچەيتىپ، قېزىلما بايلىقلارنى مۇۋاپىق ئېچىش ۋە ئۈنۈمدىن مۇۋاپىق پايدىلىنىشقا كاپالەتلىك قىلىپ، ئاپتونوم

رايونىمىزنىڭ يەرلىك كانچىلىقىنى تەرەققىي قىلدۇرۇش مەقسىتىدە، «جۇڭخۇا خەلق جۇمھۇرىيىتىنىڭ قېزىلما بايلىقلار قانۇنى» غا ئاساسەن، ئاپتونوم رايونىمىزنىڭ ئەملىيىتىگە بىرلەشتۈرۈلۈپ تۈزۈپ چىقىلدى.

2 - ماددا ئاپتونوم رايونىمىز تەۋەسىدىكى يېزا - بازار كوللېكتىپ كانچىلىق كارخانىلىرى ۋە شەخسلەر كان ئېچىشتا بۇ چارىنىڭ رىئايە قىلىشى شەرت.

3 - ماددا قېزىلما بايلىقلار دۆلەت ئىگىدارچىلىقىدا بولىدۇ. دۆلەتنىڭ يەر يۈزى ياكى يەر ئاستى قېزىلما بايلىقلىرىغا بولغان ئىگىدارچىلىق ھوقۇقى شۇ بايلىق تۈرۈژاتقان يەرنىڭ ئىگىدارچىلىق ھوقۇقىنىڭ ياكى ئىشلىتىش ھوقۇقىنىڭ ئوخشىمايدىغان تۈرىگە ئۆزگەرمەيدۇ.

ھەر قانداق تەشكىلات ۋە شەخسنىڭ ھەر قانداق ۋاستە ئارقىلىق قېزىلما بايلىقلارنى ئىگىلىۋېلىشى ۋە بۆزۈشى مەنئى قىلىنىدۇ. ھەر دەرىجىلىك خەلق ھۆكۈمەتلىرى قېزىلما بايلىقلارنى قوغداش خىزمىتىنى كۈچەيتىشى شەرت.

يېزا - بازار كوللېكتىپ كانچىلىق كارخانىلىرى ۋە شەخسلەر كان ئېچىشتا قانۇن بويىچە ئىلتىماس قىلىپ تىزىملىتىپ، كان ئېچىش ئىجازەتنامىسى ئېلىشى شەرت. كان ئېچىش ھوقۇقىنى ئېلىپ - سېتىشقا، ئىجارىگە بېرىشكە ۋە رەنگە قويۇشقا بولمايدۇ.

4 - ماددا ھەر دەرىجىلىك خەلق ھۆكۈمەتلىرى يېزا - بازار كوللېكتىپ ئورۇنلىرىنىڭ ۋە شەخسلەرنىڭ كان ئېچىشقا قارىتا پائال قوللاش، مۇزاپىق پىلانلاش، توغرا يېتەكلەش، باشقۇرۇشنى كۈچەيتىش فائجىنىنى يولغا قويۇپ، يېزا - بازار كوللېكتىپ كانچىلىق كارخانىلىرىنىڭ تەرەققىي قىلىشىغا ئىلھام بېرىدۇ، يېتەكچىلىك قىلىدۇ ۋە ياردەم بېرىدۇ. مەمۇرىي باشقۇرۇش ئارقىلىق شەخسلەرنىڭ قانۇن بويىچە كان ئېچىشىغا يېتەكچىلىك قىلىدۇ، ياردەم بېرىدۇ ۋە نازارەت قىلىدۇ.

ھەر دەرىجىلىك خەلق ھۆكۈمەتلىرى يېزا بازار كوللېكتىپ كانچىلىق كارخانىلىرى ۋە كان ئاچقۇچىي شەخسلەرنىڭ قانۇنىي - ھوقۇق مەنپەئىتىنى قوغدايدۇ.

گېئولوگىيىلىك قېزىلما بايلىقلارنى ئاساسلىق باشقۇرغۇچى تارماقلار، ئالاقىدار ئاساسلىق باشقۇرغۇچى تارماقلار، پەن تەتقىقات - لايىھىلەش تارماقلىرى ۋە دۆلەت ئىلكىدىكى كانچىلىق كارخانىلىرى پائال قوللاش، ھەقلىق بېرىش، ئۆز ئارا مەنپەئەت يەتكۈزۈش پرىنسىپى بويىچە، يېزا - بازار كوللېكتىپ كانچىلىق كارخانىلىرى ۋە كان ئاچقۇچى شەخسلەرگە گېئولوگىيىلىك ماتېرىياللارنى يەتكۈزۈپ بېرىدۇ ۋە تېخنىكا جەھەتتىن مۇلازىمەت قىلىدۇ.

5 - ماددا ئاپتونوم ئوبلاستلار، ئاپتونوم ناھىيىلەر، مىللىي يېزىلار ۋە چەت، يافا، ناسرات رايونلار يېزا - بازار كوللېكتىپ كانچىلىق كارخانىلىرىنى ئاچسا، ئوخشاش شارائىتتا ئالدى بىلەن تەستىقلىسا بولىدۇ، ئالاقىدار تارماقلار ئۇلارغا گېئولوگىيىلىك ماتېرىياللارنى يەتكۈزۈپ بەرگەندە ۋە تېخنىكا جەھەتتىن مۇلازىمەت قىلغاندا باھادا ئېتىبار بەرسە بولىدۇ.

6 - ماددا ئاپتونوم رايونلۇق خەلق ھۆكۈمىتىنىڭ گېئولوگىيىلىك قېزىلما بايلىقلارنى ئاساسلىق باشقۇرغۇچى تارمىقى ۋە ئاپتونوم ئوبلاستلىق خەلق ھۆكۈمەتلىرى (ۋىلايەتلىك مەمۇرىي مەھكىمىلەر)، شەھەرلىك، ناھىيىلىك (رايونلۇق) خەلق ھۆكۈمەتلىرىنىڭ قېزىلما بايلىقلارنى باشقۇرۇش ئاپپاراتلىرى تۈز مەمۇرىي رايوندىكى يېزا - بازار كوللېكتىپ كانچىلىق كارخانىلىرى ۋە شەخسلەرنىڭ كان ئېچىشىنى نازارەت قىلىش - باشقۇرۇش خىزمىتىنى ئاساسلىق باشقۇرىدۇ. ھەر دەرىجىلىك قېزىلما بايلىقلارنى باشقۇرغۇچى تارماقلار كەسىپي جەھەتتە تۈزىدىن بىر دەرىجە يۇقىرى قېزىلما بايلىقلارنى باشقۇرغۇچى تارماقلارنىڭ يېتەكچىلىكىنى قوبۇل قىلىدۇ.

ناھىيە دەرىجىلىكتىن يۇقىرى ھەر دەرىجىلىك خەلق ھۆكۈمەتلىرىنىڭ ئالاقىدار تارماقلىرى قېزىلما بايلىقلارنى باشقۇرغۇچى شۇ دەرىجىلىك تارماقلارنىڭ يېزا - بازار كوللېكتىپ كانچىلىق كارخانىلىرى ۋە شەخسلەرنىڭ كان ئېچىشىنى نازارەت قىلىش - باشقۇرۇشىغا ھەمكارلىشىدۇ.

7 - ماددا يېزا - بازار كوللېكتىپ كانچىلىق كارخانىلىرى ۋە شەخسلەر كان ئېچىشتا دۆلەتنىڭ مۇناسىۋەتلىك بەلگىلىمىلىرىگە ئاساسەن، قېزىلما بايلىق بېجى ۋە قېزىلما بايلىق تولۇقلىما ھەققى تاپشۇرىدۇ.

8 - ماددا ھەر دەرىجىلىك خەلق ھۆكۈمەتلىرى قېزىلما بايلىقلارنى تېپىش، ئېچىش، قوغداش قاتارلىق تەرەپلەردە نەتىجىسى كۆرۈنەرلىك بولغان كانچىلىق كارخانىلىرى ۋە شەخسلەرنى مۇكاپاتلايدۇ.

II باب

كان ئېچىش دائىرىسى ۋە شەرتلىرى

9 - ماددا يېزا - بازار كوللېكتىپ كانچىلىق كارخانىلىرى تۆۋەندىكى كان بايلىقلىرىنى ئاچسا بولىدۇ:

1) كىچىك تېپتىكى كان ياتمىلىرى، كان نۇقتىلىرى؛
2) دۆلەتنىڭ چوڭ، ئوتتۇرا تېپتىكى كانچىلىق كارخانىلىرىنى قۇرۇشىغا مۇڭاپىق كەلمىگەن كان ياتمىلىرى؛
3) دۆلەت ئىلكىدىكى كانچىلىق كارخانىلىرىنىڭ كان رايونى دائىرىسىدىكى پارچە ـ پۈرات قېزىلما بايلىقلىرى؛
4) دۆلەت ۋە ئاپتونوم رايون قېزىشقا رۇخسەت قىلغان باشقا دائىرىدىكى قېزىلما بايلىقلار.

10 ـ ماددا شەخسلەرنىڭ پارچە ـ پۈرات قېزىلما بايلىقلارنى ۋە ئادەتتىكى بىناكارلىق ماتېرىيالى قىلىشقىلا بولىدىغان قۇم ـ شېغىل، تاش، سېغىز توپا شۇنىڭدەك تۈرمۇشقا ئىشلىتىدىغان قېزىلما بايلىقلارنى قېزىشىغا رۇخسەت قىلىنىدۇ.

11 ـ ماددا يېزا ـ بازار كوللېكتىپ كانچىلىق كارخانىلىرى ۋە كان ئاچقۇچى شەخسلەرنىڭ تۈۋەندىكى رايونلاردا قېزىلما بايلىقلارنى ئېچىشى مەنئى قىلىنىدۇ؛
1) ئايرودروم، دۆلەت مۇداپىئە قۇرۇلۇشى مۇئەسسەسلىرى ئۈچۈن دائىرىلەنگەن رايون ئىچىدە؛
2) مۇھىم سانائەت رايونلىرى، چوڭ ئوتتۇرا تېپتىكى سۇ ئىنشائات مۇئەسسەسلىرى ۋە شەھەر ـ بازارلارنىڭ شەھەر مەمۇرىيىتى قۇرۇلۇش مۇئەسسەسلىرى بېنىدىكى بەلگىلىك ئارىلىق ئىچىدە؛
3) تۆمۇرىيول، مۇھىم تاشيوللارنىڭ ئىككى تەرىپىدىكى بەلگىلىك ئارىلىق ئىچىدە؛
4) دۆلەت ۋە ئاپتونوم رايون تەرىپىدىن بەلگىلەنگەن قوغدىلىدىغان تەبىئىي رايون، مەنزىرىلىك رايون ۋە تارىخىي مەدەنىيەت يادىكارلىقلىرىنى قوغداش دائىرىسى ئىچىدە؛
5) دۆلەت ۋە ئاپتونوم رايون قىدىرىپ تەكشۈرۈش ئېلىپ بېرىۋاتقان، قۇرۇلۇش ئېلىپ بېرىشنى پىلانلىغان كان رايونلىرىدا؛
6) دۆلەت ۋە ئاپتونوم رايون قېزىلما بايلىقلارنى ئېچىشقا رۇخسەت قىلىنمايدۇ دەپ بەلگىلەنگەن باشقا رايونلاردا.

12 ـ ماددا يېزا ـ بازارلاردىكى كوللېكتىپ ئورۇنلار كان ئېچىشتا تۈۋەندىكى شەرتلەرنى ھازىرلىشى كېرەك:
1) قېزىلما بايلىقلارغا دائىر زۆرۈر گېئولوگىيىلىك ماتېرىياللار ۋە شۇنىڭغا مۇناسىپ خەرىتە، يازما ئىزاھات بولۇشى؛
2) كان ئېچىش كۆلىمىگە لايىق تېخنىكا، ئۇسكۇنە، مەبلەغ ۋە بىخەتەرلىك تەدبىرلىرى تەل بولۇشى؛
3) قېزىش لايىھىسى ياكى پىلانى بولۇشى ۋە بايلىقنى يىغىۋېلىش ئۈمۈمىي نىسبەت كۆرسەتكۈچى بولۇشى؛
4) كان پاسىلى ئېنىق بولۇشى؛ قوشنا كانلارنىڭ نورمال قېزىش پائالىيىتىگە ۋە بىخەتەر ئىشلەپچىقىرىشىغا تەسىر يەتكۈزمەيدىغان بولۇشى كېرەك.

ئوتتۇرا تېپتىكى يۇقىرى كۆلەملىك كانلارنى ئاچىدىغان يېزا ـ بازار كوللېكتىپ ئورۇنلىرى شۇ خىلدىكى دۆلەت ئىلكىدىكى كانچىلىق كارخانىلىرىنىڭ ئاساسىي شەرتلىرىنى ھازىرلىشى كېرەك.

13 ـ ماددا كان ئاچقۇچى شەخسلەر تۈۋەندىكى شەرتلەرنى ھازىرلىشى كېرەك.
1) ئاساسىي گېئولوگىيىلىك ماتېرىيال ياكى ئېنىق كان قېزىش نۇقتىسى ياكى دائىرىسى بولۇش؛
2) مۇناسىپ تېخنىكا ۋاستىسى ۋە كەسپىي تېخنىكا خادىمى بولۇش؛
3) ئاساسىي قېزىش پىلانى ياكى كان ئېچىش لايىھىسى بولۇش؛
4) زۆرۈر بولغان مەبلەغ ۋە مۇناسىپ بىخەتەرلىك، مۇھىت ئاسراش تەدبىرلىرى بولۇش.

Ⅲ باب

كان ئېچىشنى تەكشۈرۈپ تەستىقلاش

14 ـ ماددا يېزا ـ بازارلاردىكى كان ئاچقۇچى كوللېكتىپ ئورۇنلار ۋە شەخسلەر تۈۋەندىكى بەلگىلىمىلەر بويىچە تىزىملىتىش، تەكشۈرۈپ تەستىقلاش رەسمىيىتىنى ئۆتەيدۇ:
1) يېزا ـ بازارلاردىكى كان ئاچقۇچى كوللېكتىپ ئورۇنلار ۋە شەخسلەرنىڭ كان ئېچىشنى كان بايلىقى بار يەرلەردىكى ناھىيىلىك (شەھەرلىك) خەلق ھۆكۈمەتلىرىنىڭ قېزىلما بايلىقلارنى باشقۇرغۇچى تارماقلىرى تەكشۈرۈپ تەستىقلايدۇ. ئۇلارغا كان ئېچىش ئىجازەتنامىسى بېرىدۇ؛ ناھىيىدىن ھالقىپ ۋە ئوبلاست، شەھەر، ۋىلايەتتىن ھالقىپ كان ئېچىشنى كان بايلىقى بار يەرلەردىكى ئوبلاستلىق، شەھەرلىك خەلق ھۆكۈمەتلىرى (ۋىلايەتلىك مەمۇرىي مەھكىمىلەر) نىڭ قېزىلما بايلىقلارنى باشقۇرغۇچى تارماقلىرى ۋە ئاپتونوم رايونلۇق خەلق ھۆكۈمىتىنىڭ گېئولوگىيىلىك قېزىلما بايلىقلارنى ئاساسلىق باشقۇرغۇچى تارمىقى تەكشۈرۈپ تەستىقلايدۇ، ئۇلارغا كان ئېچىش ئىجازەتنامىسى بېرىدۇ؛ يېزا ـ بازار كوللېكتىپ كانچىلىق كارخانىلىرى دۆلەت ۋە ئاپتونوم رايونىنىڭ يېقىنقى مەزگىللىك قۇرۇلۇش پىلانىغا كىرگۈزۈلمىگەن چوڭ، ئوتتۇرا تېپتىكى كان ياتمىلىرىنىڭ كۆرسىتىپ بېرىلگەن بۆلەكلىرىدىكى قېزىلما بايلىقلارنى ئېچىشنى ئىلتىماس قىلسا،

كان بايلىقى بار يەرلەردىكى ئوبلاستلىق، شەھەرلىك خەلق ھۆكۈمەتلىرى (ۋىلايەتلىك مەمۇرىي مەھكىمىلەر) نىڭ قېزىلما بايلىقلارنى باشقۇرغۇچى تارماقلىرى تەكشۈرۈپ تەستىقلايدۇ، ئۇلارغا كان ئېچىش ئىجازەتنامىسى بېرىدۇ؛ ئوبلاستتىن تۆۋەن قېزىلما بايلىقلارنى باشقۇرغۇچى تارماقلار تەستىقلىغان ھۆججەتنى ۋە ئىجازەتنامە تارقىتىشقا دائىر ماتېرىياللارنى ئاپتونوم رايونلۇق خەلق ھۆكۈمىتىنىڭ گېئولوگىيىلىك قېزىلما بايلىقلارنى ئاساسلىق باشقۇرغۇچى تارمىقىغا ئەنگە ئالدۇرىدۇ. تىجارەت قىلىش مەقسىتىدە قۇم - شېغىل، تاش، سېغىز توپا قازغۇچىلار يۇقىرىدىكى بەلگىلىمە بويىچە كان ئېچىشنى تەكشۈرۈپ تەستىقلىتىش رەسمىيىتىنى بېجىرىدۇ. شەخسلەر ئۆزىنىڭ تۇرمۇش ئېھتىياجى ئۈچۈن قۇم - شېغىل، تاش، سېغىز توپا قازماقچى بولسا، تەستىقلىتىپ يۈرمەي كەنت ئاھالىلەر كومىتېتى كۆرسىتىپ بەرگەن يەردىن قازما بولىدۇ.

2) يېزا - بازار كوللېكتىپ كانچىلىق كارخانىلىرى دۆلەت ئىلكىدىكى كانچىلىق كارخانىلىرىنىڭ كان رايونى دائىرىسىدىكى پارچە - پۈرات قېزىلما بايلىقلارنى قېزىشنى ئىلتىماس قىلسا، ئۇنى دۆلەت ئىلكىدىكى كانچىلىق كارخانىلىرى بىر تۇتاش ئورۇنلاشتۇرۇپ ھەم پىكىر يېزىپ، دۆلەت ئىلكىدىكى كانچىلىق كارخانىلىرىنى ئاساسلىق باشقۇرغۇچى بىر دەرىجە يۇقىرى تارماقتا يوللاپ تەستىقلىتىدۇ ھەمدە ئالدىنقى تارماقتىكى بەلگىلىمە بويىچە كان ئېچىش ئىجازەتنامىسى بېجىرىپ بېرىدۇ.

3) كۆمۈركان ئېچىشنى كونكرېت تەكشۈرۈپ تەستىقلاش چارىسىنى ئاپتونوم رايونلۇق خەلق ھۆكۈمىتى ئايرىم تۈزۈپ چىقىدۇ.

4) دۆلەت قوغداش خاراكتېرىدە ئېچىشنى بەلگىلىگەن ئالاھىدە كان تۈرلىرى، رەڭلىك مېتال، قىممەتلىك مېتال، ئاز ئۇچرايدىغان مېتال قاتارلىق مۇھىم قېزىلما بايلىقلارنى ئېچىشنى ئاپتونوم رايونىنىڭ گېئولوگىيىلىك قېزىلما بايلىقلارنى ئاساسلىق باشقۇرغۇچى تارمىقى تەكشۈرۈپ تەستىقلاپ، كان ئېچىش ئىجازەتنامىسى بېرىدۇ (دۆلەتنىڭ قانۇن - نىزاملىرىدا ئايرىم بەلگىلىمە بارلىرى بۇنىڭ سىرتىدا)، زۆرۈر تېپىلغاندا، ئۇ ھوقۇق بەرگەن تۆۋەن دەرىجىلىك قېزىلما بايلىقلارنى باشقۇرغۇچى تارماق تەكشۈرۈپ تەستىقلاپ كان ئېچىش ئىجازەتنامىسى بېرىدۇ.

15 - ماددا بىر كان رايونى ئىچىدە ئوخشاش بولمىغان كان تۈرلىرى بولغان بىر قانچە كان ياتمىسىنى ئېچىشنى ئىلتىماس قىلغاندا، ھەر بىر كان ياتمىسى بويىچە ئايرىم - ئايرىم ئىلتىماس قىلىش شەرت؛ بىراق ۋە ياندىش كان ياتمىلىرىنى ئېچىشنى بىر كان ئېچىش ھوقۇقى بويىچە ئىلتىماس قىلىشقا بولىدۇ.

16 - ماددا يېزا - بازارلاردىكى كان ئاچقۇچى كوللېكتىپ كانچىلىق كارخانىلىرى ۋە شەخسلەر كارخانا ئىسمىنى، قازىدىغان كان تۈرىنى، قېزىش ئۇسۇلى ۋە قېزىش دائىرىسىنى ئۆزگەرتمەكچى بولسا، قايتىدىن ئىلتىماس قىلىپ، تەستىقلىتىش رەسمىيىتىنى ئۆتەيدۇ.

17 - ماددا كان ئېچىش ئىجازەتنامىسىنى ئاپتونوم رايونىنىڭ گېئولوگىيىلىك قېزىلما بايلىقلارغا مەسئۇل تارمىقى بىر تۇتاش بېسىپ تەييارلايدۇ، باشقا ھەر قانداق ئورۇن ۋە شەخسنىڭ ئۇنى بېسىشىغا ۋە يالغاندىن ياسىشىغا بولمايدۇ.

18 - ماددا كان ئېچىش ئىجازەتنامىسى ئالغان يېزا - بازار كوللېكتىپ كانچىلىق كارخانىلىرى ۋە كان ئاچقۇچى شەخسلەر كان ئېچىش ئىجازەتنامىسىگە ئاساسەن، شۇ جايدىكى سودا - سانائەت مەمۇرىي باشقۇرۇش تارماقلىرىغا تىزىمغا ئالدۇرۇپ تىجارەت كىنىشكىسى ئېلىشى كېرەك.

19 - ماددا يېزا - بازار كوللېكتىپ كانچىلىق كارخانىلىرى ۋە شەخسلەرنىڭ كان ئېچىش ئىجازەتنامىسىنىڭ كۆچكە ئىگە مۇددىتى تەستىقلانغان مۇلازىمەت يىلى چەكلىمىسىگە تەڭ بولىدۇ، مۇددىتى توشسا، ئۆزلۈكىدىن كۆچتىن قالىدۇ. داۋاملىق ئاچماقچى بولسا، مۇددىتى توشۇشتىن ئۈچ ئاي بۇرۇن ئەسلىدە ئىجازەتنامە تارقاتقان ئورۇنغا بېرىپ مۇددىتىنى ئۇزارتىش رەسمىيىتىنى ئۆتەپ، ئىجازەتنامىنى ئالماشتۇرۇشى كېرەك.

20 - ماددا باشقا ئۆلكە، ئاپتونوم رايون، بۆلۈمىتە قارىشىلىق شەھەرلەردىن ئاپتونوم رايونىمىزغا كان ئاچقىلى كەلگەن، كوللېكتىپ ياكى شەخسلەردە شۇ جايدىكى ناھىيە دەرىجىلىكتىن يۇقىرى خەلق ھۆكۈمىتىنىڭ ئىسپاتى بولۇشى ھەمدە ئۇلار مۇشۇ چاردىكى بەلگىلىمىلەرگە ئاساسەن كان ئېچىش رەسمىيىتىنى ئۆتىشى شەرت.

IV باب

كان ئېچىشنى باشقۇرۇش

21 - ماددا تەستىق بىلەن ئېچىلغان كان رايونىنىڭ پاسىل سىزىقى يەر يۈزى پاسىل سىزىقىغا تېك سىزىق بىلەنلا چەكلىنىدۇ. قېزىلما بايلىقلارنى باشقۇرغۇچى تارماقلار كان

ئېچىش ئىجازەتنامىسى تارقىتىپ بەرگەندىن كېيىن، قېزىلما بايلىقلارنى ئاساسلىق باشقۇرغۇچى تارماقلار بىلەن بىللە كان رايونى پاسىل قوزۇقى ياكى يەر يۈزى پاسىل بەلگىلىرىنى ئورنىتىشقا مەسئۇل بولىدۇ.

يېزا - بازار كوللېكتىپ كانچىلىق كارخانىلىرى ۋە كان ئاچقۇچى شەخسلەرنىڭ تەستىقلانغان كان رايونى دائىرىسى ئىچىدە كان ئېچىشغىلا رۇخسەت قىلىنىدۇ. پاسىلدىن ھالقىپ كان قېزىشقا ياكى بايلىق ئالىشىشقا رۇخسەت قىلىنمايدۇ.

22 - ماددا كان ئېچىش ئىجازەتنامىسى ئالغان ئۇرۇن ياكى شەخسلەرنىڭ قۇرۇلۇش ۋە ئىشلەپچىقىرىشنى ۋاقتىدا باشلىشى ھەم ئىش باشلاش ئەھۋالىنى ئىجازەتنامە تارقاتقۇچى ئورۇنغا ۋاقتىدا مەلۇم قىلىشى شەرت.

23 - ماددا تەستىقلانغان كان رايونى ئىچىدە باشقىلارنىڭ قانۇنسىز ھالدا كان ئېچىشىغا، يېزا - بازار كوللېكتىپ كانچىلىق كارخانىلىرى ۋە كان ئاچقۇچى شەخسلەرنىڭ كان مەسئۇلاتلىرىنى ۋە كان ئېچىش مۇئەسسەسلىرىنى ھەر قانداق تەشكىلات ۋە شەخسنىڭ قانۇنسىز ئىگىلىۋېلىشىغا ياكى بۇزۇشىغا رۇخسەت قىلىنمايدۇ.

24 - ماددا يېزا -بازارلاردىكى كان ئاچقۇچى كوللېكتىپ كانچىلىق كارخانىلىرى ۋە شەخسلەر ئاساسىي قۇرۇلۇش ۋە ئىشلەپچىقىرىش جەريانىدا قېزىلما بايلىقلارنى قوغداشنى كۈچەيتىشى، ئىشلەپچىقىرىش شارائىتىنى ياخشىلاپ، قېزىلما بايلىقلارنىڭ يەغمۇبلىش نىسبىتىنى ئۆستۈرۈشى كېرەك. پايدىلىق رۇدا كۆپ كانىنى ئېچىپ، پايدىلىق رۇدا ئاز كانىنى تاشلاپ قويۇشقا، قېزىش ئاسان بولغان كانىنى ئېچىپ، قېزىش تەس بولغىنىنى تاشلاپ قويۇشقا، رۇدا قاتلىمى قېلىن كانىنى ئېچىپ، رۇدا قاتلىمى نېپىز بولغىنىنى تاشلاپ قويۇشقا، چوڭىنى ئېچىپ، كىچىكىنى تاشلاپ قويۇشقا ۋە قېزىلما بايلىقلارنى بۇزغۇنچىلىق خاراكتېرىدىكى باشقا ئېچىش ئۇسۇلى بىلەن ئېچىشقا رۇخسەت قىلىنمايدۇ.

يېزا - بازار كوللېكتىپ كانچىلىق كارخانىلىرى كان ئېچىشتا قۇدۇق ئۇستى ۋە قۇدۇق ئاستى قۇرۇلۇشىنىڭ سىلىشتۇرما خەرىتىسىنى سىزىپ چىقىشى شەرت.

25 - ماددا يېزا - بازارلاردىكى كان ئاچقۇچى كوللېكتىپ كانچىلىق كارخانىلىرى ۋە شەخسلەر قېزىلما بايلىقلارنى قېزىش ۋە ئۇنىڭدىن پايدىلىنىشقا ئائىت ماتېرىياللارنى بەلگىلىمە بويىچە يۇقىرىغا يوللىشى كېرەك.

26 - ماددا سانائەتتە قىممەتلى بولغان بىللە ۋە يانداش قېزىلما بايلىقلارنى ئومۇملاشتۇرۇپ پىلانلاش، ئومۇملاشتۇرۇپ قېزىش ۋە ئۇنىڭدىن ئومۇملاشتۇرۇپ پايدىلىنىش لازىم، ۋاقتىنچە ئومۇملاشتۇرۇپ قازغىلى بولمايدىغان ياكى بىللە قېزىشقا تېگىشلىك بولسىمۇ، ۋاقتىنچە ئومۇملاشتۇرۇپ پايدىلانغىلى بولمايدىغان قېزىلما بايلىقلارنى ۋە پايدىلىنىش مۇنبىرال تەركىبلىرى بولغان قالدۇق كانلارنى ئۇنۇملۇك قوغداش تەدبىرلىرىنى قوللىنىپ، ئۇنىڭ زىيانغا ئۇچرىشى ۋە بۇزۇلۇشىنىڭ ئالدىنى ئېلىش كېرەك.

27 - ماددا قېزىلما بايلىقلارنى ئېچىشتا، دۆلەتنىڭ ۋە ئاپتونوم رايوننىڭ ئورمان، ئوتلاق، يەر مۇھىت ئاسراش قاتارلىق جەھەتلەردىكى قانۇن، نىزاملىرىغا رىئايە قىلىپ، مۇھىتنىڭ بۇلغىنىشى ۋە بۇزغۇنچىلىققا ئۇچرىشىنىڭ ئالدىنى ئېلىپ، تەبىئىي ئېكولوگىيىنى قوغداش شەرت. تەكشۈرۈپ تەستىقلىغۇچى ئورگانلار كان ئېچىشنى تەكشۈرۈپ تەستىقلاشتا، ئورمانچىلىق، چارۋىچىلىق قاتارلىق تارماقلار بىلەن مەسلىھەتلىشىپ، ئورمان ئوتلاق قاتارلىق تەبىئىي بايلىقلارنى قوغداشنىڭ ئۇنۇملۇك تەدبىرلىرىنى بېكىتىشى ھەمدە كان ئاچقۇچى ئورۇن ۋە شەخسلەرنىڭ ئۇنى يولغا قويۇشىغا نازارەتچىلىك قىلىشى كېرەك.

كان ئېچىشقا كېرەكلىك يەرنى ئىشلەتكەندە، دۆلەتنىڭ ۋە ئاپتونوم رايوننىڭ ئالاقىدار قانۇن، نىزاملىرىدىكى بەلگىلىمىلەرگە ئاساسەن، يەر (ئورمان يېرى، ئوتلاق) ئىشلەتكەن رەسمىيەتنى بېجىرىش، قانۇن بويىچە ئىشلەتكىنى بەلگىلەپ بېرىلگەن يەر دائىرىسىدە كان ئېچىش كېرەك. ئىشلەتىلگەن يەر دائىرىسى سىرتىدىكى تەبىئىي بايلىقلارنى زىيانغا ئۇچرىتىش مەنئى قىلىنىدۇ. قېزىلما بايلىقلارنى ئېچىشتا، باشقىلارنىڭ ئىشلەپچىقىرىشىغا، تۇرمۇشىغا زىيان كەلتۈرگەنلەر زىيانىنى تۆلەپ بېرىشكە ھەم زۇرۇر بولغان قۇتقۇزۇش تەدبىرلىرىنى قوللىنىشى كېرەك. بايلىق بار يەرلەردىكى ئورۇن ۋە شەخسلەر كان ئاچقۇچى ئورۇن ۋە شەخسلەرنىڭ قانۇن بويىچە بەلگىلەپ بېرىلگەن يەر دائىرىسىدىكى كان ئېچىش پائالىيەتلىرىگە كاشىلا قىلما ۋە توسقۇنلۇق قىلما بولمايدۇ.

خانىنى تاقۇۋېتىش تەستىقلانغاندىن كېيىن، كان ئاچقۇچى ئورۇن ۋە شەخسلەر تەكشۈرۈپ تەستىقلاشتا قويۇلغان تەلەپ بويىچە ئاچقان خانىنى تىندۇرۇۋېتىشى، كان ئېچىش سەۋەبىدىن بۇزۇۋېتىلگەن تېرىلغۇ يەر، ئوتلاق، ئورمان يېرىگە قايتا شۇ جايىنىڭ ئەسلىي ئەھۋالىغا قاراپ ئەسلىگە كەلتۈرۈپ پايدىلىنىش، كۆچەت تىكىش، ئوت - چۆپ تېرىش ياكى باشقا پايدىلىنىش تەدبىرلىرىنى قوللىنىشى كېرەك.

28 - ماددا قېزىلما بايلىقلارنى ئېچىشتا، دۆلەتنىڭ ۋە ئاپتونوم رايوننىڭ ئەمگەك بىخەتەرلىكى گىگىنىسىغا دائىر بەلگىلىمىلىرىگە رىئايە قىلىپ، ئىشلەپچىقىرىش بىخەتەرلىكىگە كاپالەتلىك قىلىشى شەرت. قوشنا كانلار

ئارىلىقىدا ئالاقىدار بەلگىلىمىلەرگە ئاساسەن كاننى ئايرىپ تۇرمىدىغان بىخەتەرلىك كان تۆۋرۈكلىرىنى قالدۇرۇش كېرەك.

29 - ماددا ھەر قانداق ئورۇن ۋە شەخسىنىڭ قانۇنسىز قېزىلغان كان مەھسۇلاتلىرىنى سېتىۋېلىشى ۋە سېتىشقا رۇخسەت قىلىنمايدۇ.

30 - ماددا ئالتۇن، كۈمۈش، گۈھەرتاش، خروستال، ئالماس ۋە ئالاھىدە رولى بار مېتال، مېتاللوئىد كان مەھسۇلاتلىرىنى دۆلەت ۋە ئاپتونوم رايونىنىڭ ئالاقىدار بەلگىلىمىلىرىگە ئاساسەن، ئاپتونوم رايون بەلگىلىگەن ئورۇن بىر تۇتاش سېتىۋالىدۇ ۋە ساتىدۇ.

31 - ماددا كاننى ئىشلەپچىقىرىشتىن توختىتىش ياكى تاقاشتىن بۇرۇن ئەسلى تەكشۈرۈپ تەستىقلىغان ئورگانغا ھازىرقى كان ئېچىش ئەھۋالى جەھەتلەردىكى ماتېرىياللارنى يوللاش، كان ئېچىش ئىجازەتنامىسى ۋە تىجارەت كىنىشكىسىنى كۆچتىن قالدۇرۇش رەسمىيىتىنى بەلگىلىمە بويىچە ئۆتەش ھەمدە ئاپتونوم رايونلۇق گېئولوگىيىلىك قېزىلما بايلىقلارنى ئاساسلىق باشقۇرغۇچى تارماق ۋە مۇناسىۋەتلىك تارماقلارغا ئەنگە ئالدۇرۇش شەرت. تەستىقلانمای تۇرۇپ، كاندىكى ھەر قانداق مۇئەسسەسىنى ئېلىۋېتىشكە بولمايدۇ.

32 - ماددا قېزىلما بايلىقلار قانۇنى ئېلان قىلىنىشتىن ئىلگىرى دۆلەت ئىلكىدىكى كانچىلىق كارخانىلىرىنىڭ كان رايونى دائىرىسىدە كان ئاچقان يېزا - بازار كوللېكتىپ كانچىلىق كارخانىلىرى كاننى تاقۇۋېتىشى ياكى كۆرسىتىپ بېرىلگەن جايدا كان ئېچىشى، دۆلەت ئىلكىدىكى كانچىلىق كارخانىلىرى ۋە ئۇنىڭغا مەسئۇل تارماقلار ئۇلارنى مۇۋاپىق ئورۇنلاشتۇرۇشى كېرەك؛ دۆلەت ئىلكىدىكى كانچىلىق كارخانىلىرىنىڭ ئىشلەپچىقىرىشى ۋە بىخەتەرلىكىگە تەسىر يەتكۈزمەيدىغانلىرى دۆلەت ئىلكىدىكى كانچىلىق كارخانىلىرى ۋە ئۇنى ئاساسلىق باشقۇرغۇچى تارماقلارنىڭ بىر تۇتاش ئورۇنلاشتۇرۇشى بويىچە، بەلگىلەپ بېرىلگەن دائىرىدە داۋاملىق كان ئاچسىمۇ ياكى بىرلىشىپ تىجارەت قىلسىمۇ بولىدۇ. قېزىلما بايلىقلار قانۇنى ئېلان قىلىنغاندىن كېيىن، ئۇز بېشىمچىلىق قىلىپ كىرگەنلىرىنى بىردەك تاقۇۋېتىش ياكى كۆچۈرۈۋېتىش كېرەك.

يېڭىدىن قۇرۇلىدىغان ياكى كېڭەيتىپ قۇرۇلىدىغان دۆلەت ئىلكىدىكى كانچىلىق كارخانىلىرىنىڭ دائىرىسىدە كان ئاچقان يېزا - بازار كوللېكتىپ كانچىلىق كارخانىلىرى دۆلەتنىڭ ئېھتىياجىغا بويسۇنۇپ، بەلگىلەنگەن مۇددەتتە كۆچۈپ كېتىشى ياكى كارخانىسىنى تاقىشى كېرەك، كان قۇرغۇچى ئورۇن ئۇلارغا مۇۋاپىق تولۇقلىما بېرىشى ھەمدە ئامىنىڭ تۇرمۇشىنى مۇۋاپىق ئورۇنلاشتۇرۇشى كېرەك، ئۇلار كان قۇرغۇچى ئورۇننىڭ بىر تۇتاش ئورۇنلاشتۇرۇشى بويىچە بىرلىشىپ تىجارەت قىلسىمۇ بولىدۇ.

دۆلەت ئىلكىدىكى كان دائىرىسىدە كان ئاچقۇچىسى شەخسلەر كاننى بىردەك تاقۇۋېتىشى ياكى كۆچۈپ كېتىشى كېرەك. بۇنىڭ كونكرېت بىر تەرەپ قىلىش چارىسى ئالدىنقى ئىككى تارماقتىكى بەلگىلىمە بويىچە بولىدۇ.

33 - ماددا يېزا - بازار كوللېكتىپ كانچىلىق كارخانىلىرى، كان ئاچقۇچى شەخسلەر ئوتتۇرىسىدا كان رايونىنىڭ دائىرىسى ئۇستىدە يۈز بەرگەن تالاش - تارتىشنى كان ئېچىش ئىجازەتنامىسى تارقاتقان قېزىلما بايلىقلارنى باشقۇرغۇچى تارماق قانۇن بويىچە بىر تەرەپ قىلىدۇ؛ تالاش - تارتىش بولۇۋاتقانلىرىنى بىر دەرىجە يۇقىرى قېزىلما بايلىقلارنى باشقۇرغۇچى تارماق قانۇن بويىچە بىر تەرەپ قىلىدۇ.

۷ باب

جازالاش

34 - ماددا بۇ چارىنى خىلاپ كېلىدىغان تۆۋەندىكى قىلمىشلار كۆرۈلسە تۆۋەندىكىدەك بىر تەرەپ قىلىنىدۇ:

1) كان ئېچىش ئىجازەتنامىسى ئالماي كان ئاچقان، دۆلەت ياكى ئاپتونوم رايون چەكلىگەن رايون ئىچىدە، باشقىلارنىڭ كان رايونىدا ئۆز ئىختىيارىچە كان ئاچقان، دۆلەت قوغداش خاراكتېرلىك ئېچىشنى بەلگىلىگەن ئالاھىدە كان تۈرلىرىنى ۋە ئاپتونوم رايون بەلگىلىگەن قىممەتلىك كان تۈرلىرىنى ئۆز ئىختىيارىچە قازغانلارنىڭ كان ئېچىشى توختىتىلىپ، زىيان تولتۇرۇۋېلىنىدۇ، قازغان كان مەھسۇلاتلىرى ۋە تاپاۋىتى مۇسادىرە قىلىنىدۇ ھەمدە ئۇلارغا قانۇنغا خىلاپ تاپاۋىتىنىڭ 50 پىرسەنتىدىن تۆۋەن جەرىمانە قويۇلسا بولىدۇ.

2) تەستىقلانغان كان رايونى دائىرىسىدىن ھالقىپ كان ئاچقۇچىلار ئۆز دائىرىسىگە چېكىنىدۇرۇلىدۇ، ئۇلاردىن زىيان تولتۇرۇۋېلىنىدۇ، ئۇلارنىڭ پاسىلىدىن چىقىپ قازغان كان مەھسۇلاتلىرى ۋە قانۇنغا خىلاپ تاپاۋىتى مۇسادىرە قىلىنىدۇ ھەمدە ئۇلارغا قانۇنغا خىلاپ تاپاۋىتىنىڭ 50 پىرسەنتىدىن تۆۋەن جەرىمانە قويۇلىدۇ؛ چېكىنىپ چىقىپ كەتمىگەنلەرنىڭ كان ئېچىش ئىجازەتنامىسى بىكار قىلىنىدۇ.

3) كان ئېچىش ھوقۇقىنى سېتىۋالغان، ساتقان، ئىجارىگە بەرگەن ياكى ئېچىش ھوقۇقىنى رەسمىگە قويغان ۋە كان

ئېچىش ئىجازەتنامىسىنى ئۆز ئالدىغا ياسقان، يالغاندىن ياسىغانلارنىڭ قانۇنغا خىلاپ تاپاۋىتى مۇسادىرە قىلىنىدۇ ھەمدە ئۇلارغا قانۇنغا خىلاپ تاپاۋىتىنىڭ بىر ھەسسىسىدىن تۆۋەن جەرىمانە قويۇلىدۇ، شۇنىڭ بىلەن بىللە ئۇلارنىڭ كان ئېچىش ئىجازەتنامىسى بىكار قىلىنىدۇ.

4) كان رايونىدىكى كان مەھسۇلاتلىرىنى ئوغرىلىغان، بۇلىغان، كان مۇئەسسەسلىرىنى بۇزغان، كىشىلەپچىقىرىش تەرتىپىگە تەسىر يەتكۈزگەنلەرنىڭ جىنايى جاۋابكارلىقى سۈرۈشتە قىلىنىدۇ؛ قىلمىشى كۆرۈنەرلىك يەڭگىل بولغانلارغا ئامانلىق ساقلاش ئىشلىرى بويىچە باشقۇرۇش - جازالاش نىزامىنىڭ مۇناسىۋەتلىك بەلگىلىمىلىرىگە ئاساسەن جازا بېرىلىدۇ.

5) قانۇنسىز قېزىلما كان مەھسۇلاتلىرىنى ۋە دۆلەت، ئاپتونوم رايون بىر تۇتاش سېتىۋېلىنىدۇ ۋە سېتىلىدۇ دەپ بەلگىلىگەن كان مەھسۇلاتلىرىنى ئۆز ئالدىغا سېتىۋالغان ۋە ساتقانلارنىڭ كان مەھسۇلاتلىرى ۋە قانۇنغا خىلاپ تاپاۋىتى مۇسادىرە قىلىنىدۇ ھەمدە ئۇلارغا قانۇنغا خىلاپ تاپاۋىتىنىڭ بىر ھەسسىسىدىن تۆۋەن جەرىمانە قويۇلسا بولىدۇ؛ قىلمىشى ئېغىر بولۇپ، جىنايەت شەكىللەندۈرگەنلەرنىڭ جىنايى جاۋابكارلىقىنى ئەدلىيە ئورگانلىرى قانۇن بويىچە سۈرۈشتۈرىدۇ.

6) قېزىلما بايلىقلارنى بۇزغۇنچىلىق خاراكتېرىدىكى ئۇسۇل بىلەن ئاچقانلار، بىللە ۋە يانداش ھاسىل بولغان پايدىلىق كان مەھسۇلاتلىرىدىن ئومۇملاشتۇرۇپ ئېچىپ پايدىلانمىغان ياكى ئۇنۇملۇك قوغداش تەدبىرى قوللانمىغانلار، بايلىقلارنى يىغۇۋېلىش ئومۇمىي نىسبەت كۆرسەتكۈچىنى تەكشۈرۈپ ېېكىتىشكە قويۇلغان تەلەپكە بەلگىلەنگەن مۇددەتتە يەتكۈزەلمىگەنلەر تەلەپكە يەتكۈزۈشكە بۇيرۇلىدۇ، ئۇلاردىن زىيان تۆلىتىۋېلىنىدۇ ھەمدە ئۇلارغا زىيانغا ئۇچرىغان رۇدا قىممىتىنىڭ 50 پرسەنتىدىن تۆۋەن جەرىمانە قويۇلسا بولىدۇ؛ قىلمىشى ئېغىرلارنىڭ كان ئېچىش ئىجازەتنامىسى بىكار قىلىنىدۇ.

7) كان ئېچىشتا نامىنى ئۆزگەرتىش، ۋاقتىنى ئۇزارتىش ۋە كۆچتىن قالدۇرۇش رەسمىيىتىنى بەلگىلىمە بويىچە ئۆتىمىگەنلەر، كان ئېچىش ئىجازەتنامىسىنى ئېلىپ، قۇرۇلۇش ياكى ئىشلەپچىقىرىش ۋاقتىنى ئورۇنسىز ئۆتكۈزۈۋەتكەنلەرگە ئاگاھلاندۇرۇش ياكى جەرىمانە قويۇش جازاسى بېرىلىدۇ؛ قىلمىشى ئېغىر بولغانلارنىڭ كان ئېچىش ئىجازەتنامىسىمۇ بىكار قىلىنىدۇ؛

8) كانچىلىق كارخانىلىرىنى تەستىقتىن ئۆتكۈزمەي تۇرۇپ ئۆز ئالدىغا ئىشلەپچىقىرىشتىن توختاتقان ياكى تاقىۋەتكەنلەر تەكشۈرۈپ تەستىقلىتىش رەسمىيىتىنى تولۇقلاشقا بۇيرۇلىدۇ، قېزىلما بايلىقلارنى بۇزغۇنچىلىققا ئۇچرىتقانلارغا قېزىلما بايلىقلار ئۇچرىغان زىياننىڭ 50 پرسەنتىدىن تۆۋەن جەرىمانە قويۇلىدۇ.

9) ئورمان، ئوتلاقنى قوغداشقا ئائىت ئالاقىدار تەدبىرلەرنى ئىجرا قىلماي، ئورمان، ئوتلاققا زىيان كەلتۈرگەنلەر ئورمان قانۇنى، ئوتلاق قانۇنىنى ۋە ئاپتونوم رايونىنىڭ ئالاقىدار بەلگىلىمىلىرى بويىچە بىر تەرەپ قىلىنىدۇ.

10) دۆلەت ۋە ئاپتونوم رايونىنىڭ كان بىخەتەرلىكىگە، ئىشلەپچىقىرىشىغا ئائىت بەلگىلىمىلىرىگە خىلاپلىق قىلىپ، كىشىلەرنىڭ ھاياتى ۋە مال - مۈلكىگە زىيان يەتكۈزگەنلەرگە دۆلەت ۋە ئاپتونوم رايونىنىڭ ئالاقىدار قانۇن، نىزاملىرى بويىچە جازا بېرىلىدۇ.

35 - مادداً بۇ چارىنىڭ 34 - ماددىسىنىڭ 1 - ، 2 - ، 3 - ، 6 - ، 7 - ، ۋە 8 - ، تارماقلىرىدا بەلگىلەنگەن مەمۇرىي جازالارنى ناھىيىدىن يۇقىرى قېزىلما بايلىقلارنى باشقۇرغۇچى تارماق بەلگىلەيدۇ؛ 5 - تارماقتا بەلگىلەنگەن مەمۇرىي جازانى سودا - سانائەت مەمۇرىي باشقۇرۇش تارمىقى بەلگىلەيدۇ.

36 - مادداً دەۋالاشتۇچىلار مەمۇرىي جازا بېرىش قارارىغا قايىل بولمىسا، جازالاش ئۇقتۇرۇشنى تاپشۇرۇۋالغان كۈندىن باشلاپ 15 كۈن ئىچىدە قارار چىقارغان ئورگاندىن بىر دەرىجە يۇقىرى ئورگانىنىڭ قايتا قاراپ چىقىشىنى ئىلتىماس قىلسا بولىدۇ. بىر دەرىجە يۇقىرى ئورگانىنىڭ قايتا قاراپ چىقىپ چىقارغان مەمۇرىي قارارىغا قايىل بولمىغانلار قايتا قاراپ چىقىپ چىقىرىلغان قارارنى تاپشۇرۇۋالغان كۈندىن باشلاپ 15 كۈن ئىچىدە باشقۇرۇش تەۋەلىكى ھوقۇقىغا ئىگە خەلق سوت مەھكىمىسىگە دەۋا قىلسا بولىدۇ. جازالاش قارارىنىڭ مۇھلىتى توشقىچە دەۋا قىلمىغان، قارارنىمۇ ئىجرا قىلمىغانلارغا جازالاش قارارىنى چىقارغۇچى ئورگان قارارنى مەجبۇرىي ئىجرا قىلدۇرۇشنى خەلق سوت مەھكىمىسىگە ئىلتىماس قىلىدۇ.

VI باب

قوشۇمچە پرىنسىپ

37 - مادداً باشقا كوللېكتىپ كانچىلىق كارخانىلىرى ۋە خۇسۇسىي كانچىلىق كارخانىلىرىنىڭ كان ئېچىش ئىشلىرىغا بۇ چارىنىڭ يېزا - بازار كوللېكتىپ كانچىلىق كارخانىلىرىنىڭ كان ئېچىشنى باشقۇرۇش ھەققىدىكى بەلگىلىمىلىرى تەتبىقلىنىدۇ.

38 - ماددا بۇ چارە ئېلان قىلىنغان كۈندىن باشلاپ يولغا قويۇلىدۇ.

39 - ماددا بۇ چارە ئېلان قىلىنىشتىن بۇرۇن قۇرۇلغان يېزا - بازار كوللېكتىپ كانچىلىق كارخانىلىرى ۋە كان ئاچقۇچى شەخسلەر مۇشۇ چاردىكى بەلگىلىمىلەر بويىچە ئىلتىماس قىلىپ، كان ئېچىشنى تىزىمغا ئالدۇرۇش رەسمىيىتىنى تولۇقلاپ ئۆتەپ، كان ئېچىش ئىجازەتنامىسى ئېلىشى كېرەك.

شىنجاڭ ئۇيغۇر ئاپتونوم رايونىنىڭ يەككە، خۇسۇسىي ئىگىلىكنى راۋاجلاندۇرۇش نىزامى

(1994 - يىل 7 - ئاينىڭ 16 - كۈنى ئاپتونوم رايونلۇق 8 - نۆۋەتلىك خەلق قۇرۇلتىيى دائىمىي كومىتېتىنىڭ 9 - سانلىق يىغىندا ماقۇللاندى)

I باب

ئومۇمىي پرىنسىپ

1 - ماددا بۇ نىزام شەھەر يېزىلاردا يەككە، خۇسۇسىي ئىگىلىكنى تېز راۋاجلاندۇرۇش، يەككە سودا - سانائەتچىلەر ۋە خۇسۇسىي كارخانىلارنىڭ قانۇنىي ھوقۇق - مەنپەئىتىنى قوغداش، ئۇلارنى قانۇن بويىچە نازارەت قىلىش ۋە باشقۇرۇش، سوتسىيالىستىك بازار ئىگىلىكىنىڭ گۈللىنىشىنى ئىلگىرى سۈرۈش مەقسىتىدە، دۆلەتنىڭ ئاساسىي قانۇنى ۋە ئالاقىدار قانۇن، نىزاملىرىغا ئاساسەن، ئاپتونوم رايونىمىزنىڭ ئەمەلىيىتىگە بىرلەشتۈرۈپ تۈزۈپ چىقىلدى.

2 - ماددا يەككە، خۇسۇسىي ئىگىلىك — سوتسىيالىستىك ئىگىلىكنىڭ تەركىبى قىسمى. يەككە سودا - سانائەتچىلەر ۋە خۇسۇسىي كارخانىلارغا دۆلەت كارخانىلىرى، كوللېكتىپ كارخانىلارغا ئوخشاش مۇئامىلە قىلىنىدۇ، ئۇلار بازار رىقابىتىگە باراۋەر ھالدا قاتنىشىدۇ.

3 - ماددا ھەر دەرىجىلىك خەلق مۇكۆمەتلىرى يەككە، خۇسۇسىي ئىگىلىكنىڭ تەرەققىياتىغا پائال ئىلھام بېرىشى، يېتەكچىلىك قىلىشى، مەدەت بېرىشى ۋە ساقلانغان مەسىلەرنى ماسلاشتۇرۇپ ھەل قىلىشقا تەشكىلاتچىلىق قىلىشى كېرەك. چەت - ياقا، نامرات، تاغلىق رايونلاردىكى يەككە، خۇسۇسىي ئىگىلىككە پائال يار - يۆلەك بولۇش، سىياسەت جەھەتتە ئېتىبار بېرىش كېرەك.

سودا - سانائەت مەمۇرىي باشقۇرۇش ئورگانلىرى — يەككە سودا - سانائەتچىلەر، خۇسۇسىي كارخانىلارنى تىزىملاشقا مەسئۇل ئورگان، ئۇ دۆلەتنىڭ ئالاقىدار بەلگىلىمىلىرى بويىچە سودا - سانائەت مەمۇرىي باشقۇرۇش فۇنكسىيىسىنى يۈرگۈزىدۇ.

باشقا ئالاقىدار تارماقلار دۆلەت بەلگىلىگەن مەسئۇلىيەتكە ئاساسەن، يەككە سودا - سانائەتچىلەر ۋە خۇسۇسىي كارخانىلارنى قانۇن بويىچە باشقۇرىدۇ، ماسلاشتۇرىدۇ ۋە ئۇلارغا يېتەكچىلىك قىلىدۇ، مۇلازىمەت قىلىدۇ.

4 - ماددا سودا - سانائەتچىلەر بىرلەشمىسى — سودا - سانائەتچىلەردىن تەشكىللەنگەن خەلق تەشكىلاتى ۋە خەلق سودا ئۇيۇشمىسى. يەككە سودا - سانائەتچىلەر، خۇسۇسىي كارخانىلار ۋە يەككە ئەمگەكچىلەر جەمئىيىتى، خۇسۇسىي كارخانىلار جەمئىيىتى سودا - سانائەتچىلەر بىرلەشمىسىگە ئۆز ئىختىيارلىقى بىلەن قاتناشسا بولىدۇ. سودا - سانائەتچىلەر بىرلەشمىسى، يەككە ئەمگەكچىلەر جەمئىيىتى ۋە خۇسۇسىي كارخانىلار جەمئىيىتى ئۆز ئەزالىرىغا ۋەتەننى سۆيۈش، كەسىپنى قەدىرلەش، قانۇنغا رىئايە قىلىش تەربىيىسى بېرىدۇ، ئۇلارنىڭ قانۇنىي ھوقۇق-مەنپەئىتىنى كاپالەتلەندۈرىدۇ ھەمدە ئۆز ئەزالىرىنى باشقۇرىدۇ ۋە ئۇلارغا مۇلازىمەت قىلىدۇ.

II باب

مۇلازىمەت قىلىش ۋە باشقۇرۇش

5 - ماددا شەھەر - بازارلاردىكى يېشى 16 گە توشقان ئىشسىزلار، دېھقان - چارۋىچىلار، ئورگان، كارخانا ۋە كەسىپى ئورۇنلاردىكىلىش ھەققىنى توختىتىپ خىزمىتىنى ساقلاپ قالغان، خىزمىتىدىن ئىستېپا بەرگەن ياكى ئارتۇق خادىملار، ئىشلەپچىقىرىشى توختاپ قالغان، بېرىم توختاپ قالغان كارخانىنىڭ ئىشچى - خىزمەتچىلىرى، دەم ئېلىشقا، پېنسىيەگە چىققان خادىملار ۋە دۆلەت رۇخسەت قىلغان باشقا خادىملار يەككە تىجارەت بىلەن شۇغۇللىنىشنى، خۇسۇسىي كارخانا ئېچىشنى ۋە ۋاستىچىلىك مۇلازىمىتى بىلەن شۇغۇللىنىشنى ئىلتىماس قىلسا بولىدۇ.

6 - ماددا يەككە سودا - سانائەتچىلەر ۋە خۇسۇسىي كارخانىلار قانۇن، نىزاملاردا مەنئى قىلىنمىغان كەسىپ ۋە تاۋار ئىشلەپچىقىرىشى - تىجارىتى بىلەن شۇغۇللانسا بولىدۇ.

يەككە سودا - سانائەتچىلەر ۋە خۇسۇسىي كارخانىلارنىڭ ئىشلەپچىقىرىش خاراكتېرىدىكى تىجارەت بىلەن شۇغۇللىنىشىغا ۋە پەن تېخنىكىنى راۋاجلاندۇرۇشىغا، ئۇچۇر مۇلازىمىتى، ئاھالىلەر تۇرمۇش مۇلازىمىتى ۋە دېھقانچىلىق، چارۋىچىلىق رايونىدىكى ئىجتىمائىي مۇلازىمەت شۇنىڭدەك باشلىق ئېچىش، ئۇل مۇئەسسەسە قۇرۇلۇشى قاتارلىق كەسىپلەر بىلەن شۇغۇللىنىشىغا ئىلھام بېرىلىدۇ.

7 - ماددا يەككە سودا - سانائەتچىلەر ۋە خۇسۇسىي كارخانىلارنىڭ دۆلەتنىڭ ئالاقىدار بەلگىلىمىلىرى بويىچە، پارچە سېتىش، توپ سېتىش، ھەم توپ ھەم پارچە سېتىش، پىششىقلاپ ئىشلەش، ئۇزۇن - قىسقا يوللۇق يۈك توشۇش، ۋەكالەتەن سېتىۋېلىش - سېتىش، بىرلىشىپ سېتىش قاتارلىق تىجارەت شەكىللىرىنى قوللىنىشىغا يول قويۇلىدۇ، رايون ھالقىپ، كەسىپ ھالقىپ تىجارەت قىلىشىغا بولىدۇ.

8 - ماددا يەككە سودا - سانائەتچىلەر ۋە خۇسۇسىي كارخانىلار ئىشلەپچىقىرىش ۋە تىجارەتنى دۆلەت كارخانىلىرى، كوللېكتىپ كارخانىلار بىلەن بىرلىشىپ ئېلىپ بارسا بولىدۇ؛ دۆلەت كارخانىلىرىنى كوللېكتىپ كارخانىلارنى ھۆددىگە، ئىجارىگە ئالسا، قوشۇۋالسا ۋە سېتىۋالسا بولىدۇ؛ تۈرلۈك مۇلۇكچىلىكتىكى كارخانىلارنىڭ بىرلىكتە قۇرغان پاي شىركىتى ۋە كارخانا گۇرۇھىغا قاتناشسا ياكى ئۇنىڭغا تەشەببۇسچى بولسا بولىدۇ، ئۇ دۆلەتنىڭ پاي تۈزۈمىدىكى كارخانىلارغا ئالاقىدار سىياسەتلىرىدىن بەھرىمەن بولىدۇ.

9 - ماددا يەككە سودا - سانائەتچىلەر ۋە خۇسۇسىي كارخانىلار چېگرا سودىسى ۋە سايامەتچىلىك سودىسىنى يولغا قويسا بولىدۇ، تاشقى سودا ئىمپورت - ئېكسپورت شىركەتلىرى بىلەن بىرلىشىپ ياكى ۋەكالەتچىلىكىنى ھاۋالە قىلىش ئارقىلىق تاشقى سودىنى قانات يايدۇرسا بولىدۇ؛ ئىمپورت - ئېكسپورت شەرتنامى ھازىرلىغانلار ئىمپورت - ئېكسپورت ھوقۇقىنى ئىلتىماس قىلسا بولىدۇ.

10 - ماددا يەككە سودا - سانائەتچىلەر ۋە خۇسۇسىي كارخانىلارنىڭ چەت ئەللەرگە چىقىپ سودا قىلىشىغا، كارخانا ئېچىشىغا، چەت ئەل سودىگەرلىرى شۇنىڭدەك شىياڭگاڭلىق، ئاۋمېنلىق ۋە تەيۋەنلىك سودىگەرلەر بىلەن شېرىكلىشىپ، ھەمكارلىشىپ كارخانا ئېچىشىغا، پىششىقلاپ ئىشلەش، نۇسخا بويىچە ئىشلەش، قۇراشتۇرۇش كەسىپلىرىنى ئۈستىگە ئېلىشىغا، تۆلەم سودىسى بىلەن شۇغۇللىنىشىغا ئىلھام بېرىلىدۇ.

11 - ماددا يەككە سودا - سانائەتچىلەر ۋە خۇسۇسىي كارخانىلارنىڭ ئىشلەپچىقىرىش، تىجارەت قىلىشىغا ئېھتىياجلىق بولغان يەرنى ئۆز جايىدىكى خەلق ھۆكۈمىتى شەھەر - يېزا قۇرۇلۇشى پىلانىغا كىرگۈزۈپ، بىر تۇتاش ئورۇنلاشتۇرىدۇ. قانۇن بويىچە بېكىتىلىپ ئىشلىتىلۇاتقان تىجارەت سورۇنلىرىنى ھەر قانداق ئورۇن ۋە شەخسنىڭ ئىگىلۋېلىشىغا يول قويۇلمايدۇ.

يول قاتنىشى، شەھەر - بازار قۇرۇلۇشى پىلانى، مۇھىت ئاسراشقا ئالاقىدار قانۇنلاردىكى بەلگىلىمىلەرگە ئۇيغۇن بولۇش شەرتى ئاستىدا، شەھەر - بازار يوللىرىنىڭ ئىككى يېقىندىكى ھۆكۈمەت ئۆيى ۋە شەخسىي ئۆيلەردىن پايدىلىنىپ يەككە تىجارەت بىلەن شۇغۇللىنىشقا، خۇسۇسىي كارخانا ئېچىشقا يول قويۇلىدۇ. يەككە سودا سانائەتچىلەرنىڭ سەييارە تىجارەت قىلىشىغا يول قويۇلىدۇ.

12 - ماددا يەككە سودا - سانائەتچىلەر ۋە خۇسۇسىي كارخانىلار تىجارەت كىنىشكىسىنى كۆرسىتىپ بانكىلار ياكى باشقا پۇل مۇئامىلە ئاپپاراتلىرىدا ھېساب ئاچسا، قەرز پۇل ئىلتىماس قىلسا بولىدۇ.

يەككە ئەمگەكچىلەر جەمئىيىتى، خۇسۇسىي كارخانىلار جەمئىيىتى تەستىقتىن ئۆتكۈزۈپ ئىناۋەتلىك قەرز كوپېراتىپى ئاچسا بولىدۇ.

13 - ماددا يەككە سودا - سانائەتچىلەر ۋە خۇسۇسىي كارخانىلاردىن تىجارەت سوممىسىنى مۇۋاپىق بېكىتىپ، قانۇن ۋە نىسبەت بويىچە باج ئىلىش كېرەك.

يەككە سودا - سانائەتچىلەر ۋە خۇسۇسىي كارخانىلار دۆلەت ۋە ئاپتونوم رايونلىق ئالاقىدار بەلگىلىمىلىرى بويىچە باجنى كېمەيتىش ۋە كەچۈرۈم قىلىش مۇئامىلىسىدىن بەھرىمەن بولىدۇ.

14 - ماددا يەككە سودا - سانائەتچىلەر ۋە خۇسۇسىي كارخانىلار سودا - سانائەت مەمۇرىي باشقۇرۇش ھەققى بىلەن سودا - سانائەتچىلەر بىرلەشمىسى ئەزالىق بەدىلىنى باجدىن بۇرۇن تاپشۇرسا بولىدۇ.

يەككە سودا - سانائەتچىلەر ۋە خۇسۇسىي كارخانىلار ئىشلەتكەن بىر تۇتاش سودا - سانائەت تالونى ھېسابتىن كۆتۈرۈۋېتىش ئىسپاتى قىلىنىدۇ.

15 - ماددا يەككە سودا - سانائەتچىلەر ۋە خۇسۇسىي كارخانىلاردىكى شەخسلەر ياكى تەشكىلاتلار سودا، ئۆگىنىش - تەكشۈرۈش، قىسقا مۇددەتلىك كۆرسە، تېخنىكا ئالماشتۇرۇش قاتارلىق ئىشلار بىلەن چەت ئەلگە (چېگرا سىرتىغا) چىقىشقا توغرا كەلسە، جامائەت خەۋپسىزلىكى، تاشقى ئىشلار قاتارلىق ئالاقىدار تارماقلار رەسمىيەتلەرنى بەلگىلىمە بويىچە ۋاقتىدا بېجىرىپ بېرىشى كېرەك.

16 - ماددا يەككە تىجارەت بىلەن شۇغۇللىنىشنى

ياكى خۇسۇسىي كارخانا ئېچىشنى ئىلتىماس قىلغۇچىلار سالاھىيەت گۇۋاھنامىسى ياكى نوپۇس دەپتىرىنى كۆرسىتىپ سودا - سانائەت مەمۇرىي باشقۇرۇش ئىدارىسىگە رويخەتكە ئېلىشنى ئىلتىماس قىلسا بولىدۇ.

باشقا ئۆلكە، ئاپتونوم رايونلاردىن ئاپتونوم رايونىمىزغا كېلىپ يەككە تىجارەت قىلماقچى ياكى خۇسۇسىي كارخانا ئاچماقچى بولغانلار ئۆزىنىڭ سالاھىيەت گۇۋاھنامىسى ۋە ۋاقىتلىق نوپۇس ئىسپاتىنى كۆرسىتىپ تىجارەت كىنىشكىسى ئېلىشنى ئىلتىماس قىلسا بولىدۇ.

دۆلەت ئىشلەپچىقىرىش، تىجارەت ئىجازەتنامىسى بېجىرىشنى ياكى مەخسۇس تۈر بويىچە تەستىقلىتىشنى بەلگىلىگەن كەسىپ ۋە تاۋارلارنىڭ ئالاقىدار رەسمىيەتلىرى بەلگىلىمە بويىچە بېجىرىلىشى كېرەك.

يەككە سودا - سانائەتچىلەر سودا - سانائەت مەمۇرىي باشقۇرۇش ئورنىغا تەستىقلىتىپ، شۇ ئورگاننىڭ باشقۇرۇش تەۋەلىكىدە بىر كىنىشكا بىلەن كۆپ يايما ئاچسا بولىدۇ.

17 - ماددا نامرات ناھىيە (شەھەر) لەر ۋە چەت - ياقا دېھقانچىلىق، چارۋىچىلىق رايونلىرىدىكى يەككە تىجارەت بىلەن شۇغۇللىنىشنى ئىلتىماس قىلغۇچىلار ئاۋۋال ئەنگە ئالدۇرۇپ قويۇپ، بىر يىلدىن ئۈچ يىلغىچە تىجارەت قىلىپ كۆرۈپ، ئاندىن رويخەتكە ئالدۇرسا بولىدۇ.

18 - ماددا سودا - سانائەت مەمۇرىي باشقۇرۇش ئورگانلىرى پەن - تېخنىكا تېپىدىكى، ئىشلەپچىقىرىش تېپىدىكى ۋە سىرتقا يۈزلەنگەن خۇسۇسىي كارخانىلارغا كارخانا تېپىدىكى قانۇنىي ئىگە تىجارەت كىنىشكىسى بېرىشتە؛ رويخەتكە ئالدۇرۇلىدىغان دەسمايە چەكلىمىسىنى مۇۋاپىق دەرىجىدە كەڭ قويۇۋەتسە بولىدۇ.

19 - ماددا يەككە سودا - سانائەتچىلەر ۋە خۇسۇسىي شېرىكسىز كارخانا، شېرىكلەشكەن كارخانىلارنىڭ رويخەتكە ئالدۇرىدىغان دەسمايىسى ئۆزى ئىلتىماس قىلغان سومما بويىچە تەستىقلىنىدۇ، تەكشۈرۈلمىسمۇ بولىدۇ.

20 - ماددا ناھىيە دەرىجىلىك سودا - سانائەت مەمۇرىي باشقۇرۇش ئورگانلىرى يەككە سودا - سانائەتچىلەرگە ۋاقىتلىق تىجارەتكىنىشكىسى بېرىشنى چەت - ياقا، نامرات جايلاردىكى ناھىيە دەرىجىلىك سودا - سانائەت مەمۇرىي باشقۇرۇش پونكىتلىرىغا ھاۋالە قىلسا بولىدۇ.

21 - ماددا ئالاقىدار تارماقلار يەككە سودا - سانائەت كەسپى بىلەن ۋە خۇسۇسىي كارخانا ئېچىپ ئىشلەپچىقىرىش، تىجارەت بىلەن شۇغۇللىنىدىغان مېيىنىلارغا تىجارەت كىنىشكىسى تارقىتىش، تىجارەت ئورنى بەلگىلەش، ئىناۋەتلىك قەرز بېرىش ۋە باج قاتارلىق جەھەتلەردە ئېتىبار بېرىشى كېرەك.

III باب

ھوقۇق ۋە مەجبۇرىيەت

22 - ماددا يەككە سودا - سانائەتچىلەر ۋە خۇسۇسىي كارخانىلار تۆۋەندىكى ھوقۇقلاردىن بەھرىمەن بولىدۇ:

1) قانۇنىي مال - مۈلۈككە بولغان ئىگىدارچىلىق ھوقۇقى ۋە ۋارىسلىق ھوقۇقى؛

2) تەستىقلاپ تىزىملانغان تىجارەت دائىرىسىدە، قانۇن بويىچە ئۆز ئالدىغا تىجارەت قىلىش ھوقۇقى؛

3) تەستىقلاپ تىزىملانغان نامى، خاس نامى ۋە رويخەتكە ئالدۇرغان تاۋار ماركىسىدىن مەخسۇس پايدىلىنىش ھوقۇقى؛

4) ئىشلەپچىقىرىشقا، تىجارەتكە يەر ئىشلىتىشنى ئىلتىماس قىلىپ ئېرىشكەن يەردىن پايدىلىنىش ھوقۇقى؛

5) دۆلەتنىڭ بەلگىلىمىسى بويىچە مەھسۇلات باھاسى ۋە مۇلازىمەت ھەققى ئۆلچىمىنى ئۆزى بېكىتىش ھوقۇقى؛

6) توختامنى قانۇن بويىچە تۈزۈش، ئىجرا قىلىش، ئۆزگەرتىش ياكى بىكار قىلىش ھوقۇقى؛

7) كارخانىدا ئاپپارات تەسىس قىلىش، ئىشچى - خىزمەتچىلەرنى قانۇن بويىچە يالداش ۋە ئىشتىن بوشىتىشنى بېكىتىش ھوقۇقى؛

8) كارخانىلاردىكى ئىشچى - خىزمەتچىلەرنىڭ ئىش ھەققى ۋە پايدا تەقسىم قىلىش شەكلىنى قانۇن بويىچە بېكىتىش ھوقۇقى؛

9) كەسپىي تېخنىكا ئۇنۇانىنى ئىلتىماس قىلىش، باھالاپ بېكىتىش ھوقۇقى؛

10) پاتېنت ھوقۇقى ۋە باشقا ئەقلىي مۈلۈك ھوقۇقلىرىغا قانۇن بويىچە ئېرىشىش ھوقۇقى؛

11) كارخانىنى ئۆزگەرتىش، ئىشتىن توختىتىپ تۇرۇش، ئىشلەپچىقىرىشتىن توختىتىش ۋە ئۇنىڭ ۋەيران بولۇشىنى ئىلتىماس قىلىش ھوقۇقى؛

12) قانۇن - نىزاملاردا بېرىلگەن باشقا ھوقۇقلار.

23 - ماددا يەككە سودا - سانائەتچىلەر ۋە خۇسۇسىي كارخانىلاردىن گۇۋېيزەن، ئاپتونوم رايونلۇق خەلق ھۆكۈمىتى، شۇنىڭدەك مال باھا، مالىيە تارماقلىرى بەلگىلىگەن ھەق ئېلىش تۈرلىرى ۋە ھەق ئېلىش ئۆلچىمى بويىچە ھەق ئېلىنىشى ھەمدە ھەق ئېلىش ئىجازەتنامىسى ۋە

ھەق ئېلىش كارتوچكىسى تۈزۈمى بولغا قويۇلۇشى كېرەك، ھەر قايسى تارماقلارمەق ئېلىش تۈزلىرىنى ۋە ھەق ئېلىش ئۆلچىمىنى ئۆز ئالدىغا بەلگىلىسە بولمايدۇ. يەككە سودا - سانائەتچىلەر ۋە خۇسۇسىي كارخانىلار قانۇنغا خىلاپ بولغان ھەقنى تۈلىمەسلىككە ۋە بۇ ھەقتە ئەرز سۇنۇشقا ھوقۇقلۇق.

24 - ماددا يەككە سودا - سانائەت ۋە خۇسۇسىي كارخانىلارنىڭ تىجارەت كىنىشكىسى قانۇنىي تىجارەت ئىسپاتى ھېسابلىنىدۇ، ئۇنىڭ سودا - سانائەت مەمۇرىي باشقۇرۇش تارمىقى قانۇن بويىچە تۈزۈپ قالسا، يوقىتىۋالسا، ئىناۋەتسىز قىلسا بولىدۇ، باشقا ھەر قانداق تارماق ياكى شەخسنىڭ مۇسادىرە قىلىش، تۈزۈپ قېلىش ھوقۇقى يوق.

25 - ماددا يەككە سودا - سانائەتچىلەر ۋە خۇسۇسىي كارخانىلارنىڭ قانۇنىي ھوقۇق - مەنپەئىتىنى زىيان يەتكەندە، ئالاقىدار تارماقلارغا پاش قىلىش ۋە ئەرز قىلىشقا ھوقۇقلۇق. ئالاقىدار تارماقلار قانۇن بويىچە تەكشۈرۈپ بىر تەرەپ قىلىشى كېرەك.

26 - ماددا يەككە سودا - سانائەتچىلەر ۋە خۇسۇسىي كارخانىلاردا ئىشلەۋاتقان خادىملار ئىلغارلارنىڭ باھالاش، ھەربىي سەپكە قاتنىشىش، ئوقۇشقا كىرىش ۋە دۆلەتنىڭ سىياسىي تۈزۈمۈنىغا قاتنىشىش قاتارلىق جەھەتلەردە دۆلەت كارخانىلىرى ۋە كوللېكتىپ كارخانىلاردىكى ئىشچى - خىزمەتچىلەر بىلەن ئوخشاش ھوقۇقتىن بەھرىمەن بولىدۇ.

27 - ماددا يەككە سودا - سانائەتچىلەر ۋە خۇسۇسىي كارخانىلار تۆۋەندىكى مەجبۇرىيەتلەرنى ئادا قىلىدۇ:

1) ئىشلەپچىقىرىش، تىجارەت پائالىيەتلىرى بىلەن قانۇن بويىچە شۇغۇللىنىش؛

2) قانۇن بويىچە باج، سودا - سانائەت مەمۇرىي باشقۇرۇش ھەققى ۋە دۆلەت، ئاپتونوم رايون بەلگىلىگەن باشقا ھەقلەرنى تاپشۇرۇش؛

3) ئىشلەپچىقىرىدىغان ۋە تىجارەت قىلىدىغان تاۋارلارغا زاۋۇتنىڭ نامى، ئادرېسى، ئىسپات بەلگىسى، زاۋۇتتىن چىققان ۋاقتى قاتارلىقلارنى ئېنىق يېزىپ قويۇش؛

4) توختاملى ئاڭلىق ئىجرا قىلىش؛

5) دۆلەتنىڭ باھا سىياسىتىنى ئىجرا قىلىش، ئادىل رىقابەتلىشىش، سەمىمىي بولۇش، لەۋزىدە تۇرۇش، كەسىپ ئەخلاقىغا قاتتىق رىئايە قىلىش؛

6) دۆلەتنىڭ ئالاقىدار مەمۇرىي باشقۇرۇش ئورگانلىرىنىڭ نازارەتچىلىكىنى ۋە باشقۇرۇشىنى قوبۇل قىلىش؛

7) ئىستېمالچىلارنىڭ نازارەتچىلىكىنى قوبۇل قىلىش؛

8) شۇ جايدىكى مىللەتلەرنىڭ ئۆرپ - ئادىتىگە ھۆرمەت قىلىش؛

9) ئىشچى - خىزمەتچىلەرگە بولغان كەسپىي تەربىيە ۋە ئىش ئورنى تەربىيىسىنى كۈچەيتىپ، ئۇلارنىڭ ساپاسىنى ئۆستۈرۈش؛

10) ئىشچى - خىزمەتچىلەرنىڭ ئىش ھەققى، ئىش ۋاقتى، ئىجتىمائىي سۇغۇرتىسى، ئەمگەك مۇھاپىزىتى، بىخەتەر ئىشلەپچىقىرىش ۋە تۇرمۇش پاراۋانلىقى جەھەتتىكى قانۇنىي ھوقۇق - مەنپەئىتىنى كاپالەتلەندۈرۈش؛

11) تەبىئىي مۇھىت ۋە بايلىق مەنبەلىرىنى قوغداش؛

12) قانۇن، نىزاملاردا بەلگىلەنگەن باشقا مەجبۇرىيەتلەر.

28 - ماددا يەككە - سودا سانائەتچىلەر ۋەخۇسۇسىي كارخانىلار تۆۋەندىكى ھەرىكەتلەر بىلەن شۇغۇللانسا بولمايدۇ:

1) پۈرسەتتىن پايدىلىنىپ ئالدامچىلىق قىلىش، ئەتكەسچىلىك قىلىش؛

2) باج ئوغرىلاش، باج تاپشۇرماسلىق، باج تاپشۇرۇشقا قارشى چىقىش؛

3) بازاردا زومىگەرلىك قىلىش، باھانى خالىغانچە ئۆستۈرۈش، زورلاپ سېتىش - سېتىۋېلىش، ھەددىدىن زىيادە پايدا ئوندۇرۇۋېلىش؛

4) ئىش ھالقىلىرىنى قىسقارتىپ ماتېرىيال ئوغرىلاش، ناچارنى ياخشى قىلىپ كۆرسىتىش، كەم ئۆلچەش، ئاز جىگلاش، يالغانچى ئارىلاشتۇرۇش؛

5) تازلىق ئۆلچىمىگە يەتمىگەن ياكى كىشىلەرنىڭ تەن ساغلاملىقىغا زىيان يەتكۈزىدىغان بېمەكلىك ۋە بۇيۇملارنى ئىشلەپچىقىرىش ۋە سېتىش؛

6) ساختا، ناچار تاۋارلارنى ئىشلەپچىقىرىش ياكى سېتىش؛

7) ئەكسىيەتچىلىك، شەھۋانىيلىق، قاتىللىق، فېئودالىلىق، خۇراپاتلىق تەشۋىق قىلىنغان ۋە مىللەتلەر ئىتتىپاقلىقىغا زىيانلىق كىتاب - ژۇرنال، سۈرەت قاتارلىق نەشىر بۇيۇملىرىنى ۋە ئۇن - سىن بۇيۇملىرىنى بېسىش، تارقىتىش، سېتىش ياكى ئىجارىگە بېرىش؛

8) شەھۋانىي ۋاستىلەردىن پايدىلىنىپ خېرىدار چاقىرىش؛

9) بالا ئىشچى ئىشلىتىش، ئىشچى - خىزمەتچىلەرنى ھاقارەتلەش، خورلاش ۋە ئۇلارنى قانۇنسىز ھەرىكەتلەر بىلەن شۇغۇللىنىشقا ئوندەش ياكى زورلاش؛

10) تىجارەت كىنىشكىسىنى ئىجارىگە بېرىش، ئارىيەتكە بېرىش، ئۆتۈنۈپ بېرىش، ئۆزگەرتىش ياكى ياساش؛

11) قانۇن، نىزاملاردا مەنئى قىلىنغان باشقا ھەرىكەتلەر

بىلەن شۇغۇللىنىش.

IV باب

مۇكاپاتلاش ۋە جازالاش

29 - ماددا يەككە سودا - سانائەتچىلەر ۋە خۇسۇسىي كارخانىلاردىن مۇشۇ نىزامغا رىئايە قىلىپ تۆۋەندىكىدەك كۆرۈنەرلىك نەتىجە يارىتقانلارنى شۇ جايدىكى خەلق ھۆكۈمىتى ياكى مۇناسىۋەتلىك تارماقلار تەقدىرلەيدۇ ياكى مۇكاپاتلايدۇ:

1) قانۇن - ئىنتىزامغا رىئايە قىلىش، قائىدە بويىچە باج تاپشۇرۇش، قانۇنىي تىجارەت قىلىش جەھەتتە ئىپادىسى گەۋدىلىك بولغانلار؛

2) يۇقىرى، يېڭى تېخنىكىنى راۋاجلاندۇرۇش، تاشقى پىرىۋوت يارىتىش جەھەتلەردە گەۋدىلىك نەتىجە يارىتقانلار؛

3) نامراتلىقتىن قۇتۇلۇپ بېيىش ۋە شۇ جايىنىڭ ئىقتىسادىنى راۋاجلاندۇرۇشتا زور تۆھپە قوشقانلار؛

4) يېڭى، داغلىق ۋە ئالا مەھسۇلات يارىتىشتا گەۋدىلىك نەتىجە يارىتقانلار؛

5) ئىجتىمائىي پاراۋانلىق ئىشلىرىدا گەۋدىلىك تۆھپە قوشقانلار.

30 - ماددا دۆلەت ئورگانلىرىدىكى خادىملاردىن يەككە، خۇسۇسىي ئىگىلىكنى راۋاجلاندۇرۇشقا تەشكىلاتچىلىق قىلىش، يېتەكچىلىك قىلىش ۋە ئۇنىڭغا ياردەم بېرىش يولىدا گەۋدىلىك تۆھپە قوشقانلارنى خەلق ھۆكۈمەتلىرى ياكى ئالاقىدار تارماقلار تەقدىرلەيدۇ ياكى مۇكاپاتلايدۇ.

31 - ماددا يەككە سودا - سانائەتچىلەر ۋە خۇسۇسىي كارخانىلاردىن بۇ نىزامغا خىلاپلىق قىلىپ، قانۇنسىز ياكى ناتوغرا تىجارەت پائالىيىتى بىلەن شۇغۇللانغانلارنى سودا - سانائەت مەمۇرىي باشقۇرۇش ئورگانلىرى دۆلەتنىڭ قانۇن، نىزاملىرى بويىچە تەكشۈرۈپ بىر تەرەپ قىلىدۇ.

يەككە سودا - سانائەتچىلەر ۋە خۇسۇسىي كارخانىلاردىن جامائەت خەۋپسىزلىكى، باج، مال باھاسى، تاموژنا، مەھىيە، يۇقۇملۇق كېسەللەرنىڭ ئالدىنى ئېلىش، ئەمگەك، سۇغۇرتا، ئۆلچەم، سۈپەت، شەھەر پىلانلاش، مۇھىت ئاسراش، يەر باشقۇرۇش خىزمەتلىرىگە داىر قانۇن - نىزاملارغا خىلاپلىق قىلغانلارنى ئالاقىدار ئورگانلار تەكشۈرۈپ بىر تەرەپ قىلىدۇ. قانۇنغا خىلاپ ئىشلەپچىقىرىش، تىجارەت پائالىيەتلىرى بىلەن شۇغۇللانغان سودا - سانائەتچىلەر ۋە خۇسۇسىي كارخانىلاردىن قىلمىشى جىنايى ئىشلار قانۇنىغا چۈشىدىغانلىرىنىڭ جىنايى جاۋابكارلىقىنى ئەدلىيە ئورگانلىرى قانۇن بويىچە سۈرۈشتۈرىدۇ.

32 - ماددا يەككە سودا - سانائەتچىلەر ۋە خۇسۇسىي كارخانىلار ئالاقىدار ئورگانلارنىڭ جازالاش قارارىغا قايىل بولمىسا، قانۇندا بەلگىلەنگەن تەرتىپ بويىچە مەمۇرىي جەھەتتىن قايتا قاراپ چىقىشنى ئىلتىماس قىلىشقا ياكى خەلق سوت مەھكىمىسىگە دەۋا قىلىشقا ھوقۇقلۇق.

33 - ماددا دۆلەت ئورگانلىرىدىكى خادىملاردىن بۇ نىزامدىكى بەلگىلىمىلەرگە خىلاپلىق قىلىپ، ئېغىر دەرىجىدە مەسئۇلىيەتسىزلىك قىلغان، ھوقۇقىدىن قالايمىقان پايدىلانغان، شەخسىي غەرەز بىلەن كۆز بويامچىلىق قىلغان، پارا ئالغان ياكى يەككە سودا - سانائەتچىلەر ۋە خۇسۇسىي كارخانىلارنىڭ قانۇنىي ھوقۇق - مەنپەئىتىگە زىيان يەتكۈزگەنلەرگە ئۆلار تۆرۈشلۇق ئورۇن ياكى يۇقىرى دەرىجىلىك مەسئۇل تارماق مەمۇرىي چارە كۆرىدۇ؛ ئىقتىسادىي زىيان كەلتۈرۈپ چىقارغانلارغا قانۇن بويىچە زىيانىنى تۆلەتكۈزىدۇ، جىنايى ئىشلار قانۇنىغا چۈشىدىغانلىرىنىڭ جىنايى جاۋابكارلىقىنى ئەدلىيە ئورگانلىرى قانۇن بويىچە سۈرۈشتۈرىدۇ.

V باب

قوشۇمچە پرىنسىپ

34 - ماددا بۇ نىزام ئېلان قىلىنغان كۈندىن باشلاپ يولغا قويۇلىدۇ.

شىنجاڭ ئۇيغۇر ئاپتونوم رايونلىنىڭ ئىشلىرىنى باشقۇرۇش نىزامى

(1994 -يىل 7 - ئاينىڭ 16 - كۈنى ئاپتونوم رايونلۇق 8 - نۆۋەتلىك خەلق قۇرۇلتىيى دائىمىي كومىتېتىنىڭ 9 - سانلىق يىغىنىدا ماقۇللاندى)

1 - ماددا بۇ نىزام پۇقرالارنىڭ دىنىي ئېتىقاد ئەركىنلىكى ۋە نورمال دىنىي پائالىيەتلىرىنى قوغداش، دىن ئىشلىرىنى باشقۇرۇشقا قولايلىق بولۇش مەقسىتىدە، ئاساسىي قانۇن ۋە مىللىي تېررىتورىيىلىك ئاپتونومىيە قانۇنى قاتارلىق ئالاقىدار قانۇن، نىزاملاردىكى بەلگىلىمىلەرگە ئاساسەن،

ئاپتونوم رايونىمىزنىڭ ئەمەلىيەتكە يېرلەشتۈرۈپ تۈزۈپ چىقىلدى.

2 - ماددا پۈقرالار دىنىي ئېتىقاد ئەركىنلىكىگە ئىگە. ھەر قانداق ئورگان، تەشكىلات ۋە شەخسنىڭ پۈقرالارنى دىنغا ئېتىقاد قىلىشقا ياكى ئېتىقاد قىلماسلىققا زورلىشىغا بولمايدۇ، دىنغا ئېتىقاد قىلىدىغان پۈقرالارنى ۋە ئېتىقاد قىلمايدىغان پۈقرالارنى كەمسىتىشكە بولمايدۇ.

3 - ماددا دىنىي تەشكىلاتلار، دىنىي پائالىيەت سورۇنلىرىنىڭ قانۇنىي ھوقۇق - مەنپەئىتى، دىنىي ۋەزىپە ئۆتەيدىغان خادىملار ۋە دىنغا ئېتىقاد قىلىدىغان پۈقرالارنىڭ نورمال دىنىي پائالىيىتى قانۇن تەرىپىدىن قوغدىلىدۇ، ھەر قانداق تەشكىلات ۋە شەخسنىڭ دەخلى - تەرۇز قىلىشىغا ۋە ئارىلىشىشىغا بولمايدۇ.

4 - ماددا دىنىي پائالىيەتلەر ئاساسىي قانۇن، قانۇنلار ۋە نىزاملار بويۇن قويغان دائىرىدە ئېلىپ بېرىلىدۇ. دىنىي فېئودالىق ئىمتىياز، زۇلۇم ۋە ئېكسپلاتاتسىيە مەنئى قىلىنىدۇ؛ دىندىن پايدىلىنىپ ۋەتەنىنىڭ بىرلىكىگە، مىللەتلەر ئىتتىپاقلىقىغا ۋە جەمئىيەتنىڭ تىنچلىقىغا بۇزغۇنچىلىق قىلىشقا، پۈقرالارنىڭ تەن سالامەتلىكىگە زىيان يەتكۈزۈش ۋە دۆلەتنىڭ مەمۇرىي، ئەدلىيە، ماۋارىپ، نىكاھ قاتارلىق تۈزۈملىرىگە توسقۇنلۇق قىلىشقا بولمايدۇ.

5 - ماددا دىنىي تەشكىلاتلار ۋە دىن ئىشلىرى چەت ئەل كۈچلىرىگە بېقىنمايدۇ، مۇستەقىل بولۇش، ئۆز ئالدىغا ئىش كۆرۈش، ئۆزى باشقۇرۇش پرىنسىپىدا چىڭ تۇرۇلىدۇ، ئۆزىنى ئۆزى ئىدارە قىلىش، دىنىي ئۆزى تارقىتىش، ئۆزىنى ئۆزى قامداش يولغا قويۇلىدۇ.

چەت ئەل تەشكىلاتلىرى ۋە شەخسلەرنىڭ ئاپتونوم رايون دائىرىسىدا ئېلىپ بارىدىغان دىنىي پائالىيەتلىرى «جۇڭخۇا خەلق جۇمھۇرىيىتى زىمىنىدىكى چەت ئەللەرنىڭ دىنىي پائالىيەتلىرىنى باشقۇرۇش بەلگىلىمىسى» بويىچە بولىدۇ.

6 - ماددا ھەر قايسى دىنىدىكىلەر، دىنىي مەزھەپتىكىلەر ۋەتەنىنى سۆيۈش، سوتسىيالىزم تۈزۈمىنى ھىمايە قىلىش ئاساسىدا ئۆز ئارا ھۆرمەت قىلىشى، بىر - بىرىنىڭ ئىشلىرىغا ئارىلاشماسلىقى، چوڭ جەھەتتە بىرلىككە كېلىپ، كىچىك جەھەتتە پەرقلەرنى ساقلاپ قېلىشى ۋە ئىناق ئۆتۈشى لازىم. ھەر قانداق تەشكىلات ۋە شەخسنىڭ دىنلار ياكى دىنىي مەزھەپلەر ئوتتۇرىسىدا نىزا پەيدا قىلىشىغا بولمايدۇ.

7 - ماددا دىنىي ۋەزىپە ئۆتەيدىغان خادىملار دىنغا ئېتىقاد قىلىدىغان پۈقرالاردىن مەلۇم دىنىي ۋەزىپىنى ئوستىگە ئالغان ۋە مەسئۇلىيەت ئادا قىلىۋاتقانلارنى كۆرسىتىدۇ.

8 - ماددا دىنىي ۋەزىپە ئۆتەيدىغان خادىملار جۇڭگو كوممۇنىستىك پارتىيەسىنىڭ رەھبەرلىكىنى ۋە سوتسىيالىزم تۈزۈمىنى ھىمايە قىلىشى، ۋەتەننىڭ بىرلىكى ۋە مىللەتلەر ئىتتىپاقلىقىنى قوغدىشى، ۋەتەننى سۆيۈشى، قانۇنغا رىئايە قىلىشى، ئاساسىدا بىر قەدەر پۈقىرى ئابرويغا ۋە دىنىي بىلىمگە ئىگە بولۇشى لازىم.

9 - ماددا دىنىي ۋەزىپە ئۆتەيدىغان خادىملارنى دىنىي پائالىيەت سورۇنلىرىنىڭ دېموكراتىك باشقۇرۇش تەشكىلاتى كۆرسىتىدۇ، دىنغا ئېتىقاد قىلىدىغان پۈقرالارنىڭ ماقۇللۇقىنى ئالغاندىن كېيىن، دىنىي تەشكىلاتلار تەكشۈرۈپ تەستىقلايدۇ ۋە گۇۋاھنامە تارقىتىپ بېرىدۇ.

باشقا ھەر قانداق تەشكىلات ۋە شەخسنىڭ دىنىي پائالىيەت سورۇنلىرىغا دىنىي ۋەزىپە ئۆتەيدىغانلارنى ئەۋەتىشىگە، بەلگىلىشىگە ياكى ئۇلارنى ۋەزىپىسىدىن ئېلىپ تاشلىشىغا بولمايدۇ.

10 - ماددا دىنىي ۋەزىپە ئۆتەيدىغان خادىملار شۇ ناھىيە (شەھەر، رايون) دائىرىسىدىن تاللاپ بېكىتىلىدۇ. شۇ جايدىن مۇڭاپىق نامزات چىقماي، ناھىيە (شەھەر، رايون)، ئوبلاست، (ئۆلكەت، شەھەر) ئىتلاپ تەكلىپ قىلىپ ئىشلىتىشكە توغرا كەلگەندە، شۇ جايدىكى خەلق ھۆكۈمىتىنىڭ دىن ئىشلىرى تارمىقىغا تەستىقلىتىش لازىم.

11 - ماددا دىنىي ۋەزىپە ئۆتەيدىغان خادىملاردىن ۋەزىپە ئۆتەۋاتقان مەزگىلدە ۋەزىپىسىنىڭ ھۆددىسىدىن چىقالمىغان ياكى قانۇنغا خىلاپ قىلمىشلارنى سادىر قىلغانلارنى دىنىي تەشكىلاتلار ۋەزىپىسىدىن قالدۇرىدۇ ياكى ئىشلەتمەيدۇ.

12 - ماددا دىنىي پائالىيەت سورۇنلىرى دىنغا ئېتىقاد قىلىدىغان پۈقرالار دىنىي پائالىيەت ئېلىپ بارىدىغان مەسچىت، ئىبادەتخانا، چېركاۋ، بۇتخانا ۋە باشقا مۇقەددەس سورۇنلارنى كۆرسىتىدۇ.

13 - ماددا ھەر قانداق دىنىي پائالىيەت سورۇنىنى ناھىيە دەرىجىلىكتىن يۇقىرى خەلق ھۆكۈمىتىنىڭ دىن ئىشلىرى تارمىقىغا تىزىملىتىش كېرەك. يېڭىدىن سېلىنىدىغان، ئۆزگەرتىپ سېلىنىدىغان دىنىي پائالىيەت سورۇنلىرىنى ناھىيە دەرىجىلىكتىن يۇقىرى خەلق ھۆكۈمىتى تەستىقلايدۇ.

دىنىي پائالىيەت سورۇنلىرىنى ئىشتىن توختىتىش ۋە بىرلەشتۈرۈشكە توغرا كەلگەندە، ئەسلى تىزىمغا ئالغان ئورگانغا ئەڭ ئالدۇرۇش كېرەك، ئۇنىڭ مۇلكى دۆلەتنىڭ مۇناسىۋەتلىك بەلگىلىمىلىرى بويىچە بىر تەرەپ قىلىنىدۇ.

14 - ماددا دىنىي پائالىيەت سورۇنلىرى باشقۇرىدىغان ۋە پايدىلىنىدىغان يەر، تاغ ئورمىنى، ئۆي - ئىمارەت قاتارلىقلار ئۈچۈن، شۇ سورۇنلارنى باشقۇرغۇچى

تەشكىلات ياكى شۇ تەشكىلات قارمىقىدىكى دىنىي تەشكىلات دۆلەتنىڭ ئالاقىدار يەلگىلىمىلىرى بويىچە گۇۋاھنامە ئالىدۇ.

دۆلەت دىنىي پائالىيەت سورۇنلىرى باشقۇرۇۋاتقان ۋە پايدىلىنىۋاتقان يەر، تاغ ئورمىنى، ئۆي - ئىمارەت قاتارلىقلارنى ئېلىپ ئىشلەتمەكچى بولغاندا، «جۇڭخۇا خەلق جۇمھۇرىيىتىنىڭ يەر باشقۇرۇش قانۇنى» ۋە دۆلەتنىڭ باشقا ئالاقىدار يەلگىلىمىلىرى بويىچە ئىش كۆرىدۇ.

15 - ماددا ئالاقىدار ئورۇن ۋە شەخسلەر دىنىي پائالىيەت سورۇنلىرى باشقۇرۇۋاتقان دائىرە ئىچىدە ئۆي - ئىمارەتنى ئۆزگەرتىپ سېلىش ياكى يېڭىدىن سېلىش، سودا، مۇلازىمەت تور - نۇقتىلىرىنى تەسىس قىلىش ۋە ياكى كۆرگەزمە، كۆرگەزمىخانا ئېچىش، كىنو - تېلېۋىزىيە فىلىملىرىنى سۈرەتكە ئېلىش قاتارلىق پائالىيەتلەرنى ئېلىپ بېرىشتا شۇ دىنىي پائالىيەت سورۇنلىرىنى باشقۇرغۇچى تەشكىلاتنىڭ ۋە ناھىيە دەرىجىلىكتىن يۇقىرى خەلق ھۆكۈمىتى دىن ئىشلىرى تارمىقىنىڭ ماقۇللۇقىنى ئالغاندىن كېيىن، ئالاقىدار تارماقلا بېرىپ رەسمىيەت ئۆتىشى شەرت.

16 - ماددا قوغدىلىدىغان مەدەنىي يادىكارلىق ئورنى قاتارىغا كىرگۈزۈلگەن ياكى مەنزىرىلىك مەشھۇر رايون ئىچىگە جايلاشقان دىنىي پائالىيەت سورۇنلىرى ئالاقىدار قانۇن، نىزامىدىكى بەلگىلىمىلەرگە ئەمەل قىلىپ مەدەنىي يادىكارلىقلارنى باشقۇرۇش، قوغدىش، مۇھىتنى ئاسرىش ۋە ئالاقىدار تارماقلارنىڭ يېتەكچىلىكى ۋە نازارىتىنى قوبۇل قىلىشى كېرەك.

17 - ماددا دىنىي پائالىيەت سورۇنلىرىنى دىنىي تەشكىلاتلارنىڭ يېتەكچىلىكىدە، دىنغا ئېتىقاد قىلغۇچى پۇقرالار سايلاپ چىققان دېموكراتىك باشقۇرۇش تەشكىلاتى ئۆز ئالدىغا باشقۇرىدۇ.

18 - ماددا دىنىي پائالىيەت سورۇنلىرىنىڭ دېموكراتىك باشقۇرۇش تەشكىلاتى ئۆزىنى قامداشنى مەقسەت قىلغان كارخانا، كەسىپىي ئورۇنلارنى قۇرسا بولىدۇ؛ دۆلەتنىڭ ئالاقىدار يەلگىلىمىلىرىگە ئاساسەن، دىنىي پائالىيەت سورۇنلىرىدا دىنىي بۇيۇملار، دىنىي ھۈنەر - سەنئەت بۇيۇملىرىنى ۋە دىنىي كىتاب - ژۇرناللارنى سېتىشقا بولىدۇ.

دىنىي پائالىيەت سورۇنلىرى پۇقرالارنىڭ ئۆز ئىختىيارى بىلەن قىلغان سەدىقە، ھەدىيە ۋەخەير - ئېھسانلىرىنى قوبۇل قىلسا بولىدۇ، لېكىن سېلىق چاپسا بولمايدۇ.

19 - ماددا دىنىي پائالىيەت سورۇنلىرىنىڭ مۇلكى، كىرىمىنى دىنىي پائالىيەت سورۇنلىرىنىڭ دېموكراتىك باشقۇرۇش تەشكىلاتى باشقۇرىدۇ ۋە ئىشلىتىدۇ، باشقا ھەر قانداق تەشكىلات ۋە شەخسنىڭ ئىگىلىۋېلىشىغا ياكى ھەقسىز يۆتكەپ ئىشلىتىشىگە بولمايدۇ.

20 - ماددا دىنىي تەشكىلاتلار دىنىي ۋەزىپە ئۆتەيدىغان خادىملار ۋە دىنغا ئېتىقاد قىلىدىغان پۇقرالارنىڭ قانۇنىي ھوقۇق - مەنپەئىتىگە ۋەكىللىك قىلىدىغان ئاممىۋى تەشكىلات، ئۇ، ھۆكۈمەتنىڭ ھەمكارلىشىپ دىن سىياسىتىنى ئىجرا قىلىدۇ، دىنىي ۋەزىپە ئۆتەيدىغان خادىملارنى ۋە دىنغا ئېتىقاد قىلىدىغان پۇقرالارنى نورمال دىنىي پائالىيەت ئېلىپ بېرىشقا يېتەكلەيدۇ.

دىنىي تەشكىلاتلارنى خەلق ھۆكۈمىتىنىڭ دىن ئىشلىرى تارماقلىرى باشقۇرىدۇ.

21 - ماددا دىنىي تەشكىلاتلارنى قۇرۇشقا توغرا كەلگەندە، ناھىيە دەرىجىلىكتىن يۇقىرى خەلق ھۆكۈمىتى دىن ئىشلىرى تارمىقىنىڭ ماقۇللۇقى بىلەن، شۇ دەرىجىلىك خەلق ئىشلىرى تارمىقىغا تىزىملىتىلىدۇ.

دىنىي تەشكىلاتلار قانۇن بويىچە دىنىي پائالىيەتلەرنى ئۈيۇشتۇرۇدۇ ۋە دىنىي بۇرچىنى ئادا قىلىدۇ، ھەر قانداق تەشكىلات ۋە شەخسنىڭ ئۇنىڭغا ئارىلىشىشىغا بولمايدۇ.

22 - ماددا دىنىي تەشكىلاتلار ئېھتىياجىغا قاراپ، دۆلەت ۋە ئاپتونوم رايونىنىڭ تەستىقى بىلەن دىنىي شۇيۇەن - مەكتەپلەرنى ئاچسا بولىدۇ. ئاپتونوم ئوبلاستلىق، شەھەرلىك خەلق ھۆكۈمەتلىرى (ۋىلايەتلىك مەمۇرىي مەھكىمە) نىڭ تەستىقى بىلەن دىنىي كۇرس (نۇقتا) لارنى ئېچىپ، دىنىي ۋەزىپە ئۆتەيدىغان خادىملارنى تەربىيىلىمە بولىدۇ. تەستىقتىن ئۆتكۈزمەي تۇرۇپ، ھەر قانداق تەشكىلات ۋە شەخسنىڭ ئۆز ئالدىغا دىنىي شۇيۇەن - مەكتەپلەرنى ۋە دىنىي ئوقۇتۇش كۇرسى (نۇقتا) لارنى ئېچىشىغا بولمايدۇ.

23 - ماددا دىنىي تەشكىلاتلار باراۋەر بولۇش، ئۆز ئارا ھۆرمەت قىلىش ئاساسىدا، گوۋۇيۇەن ۋە ئاپتونوم رايونىنىڭ ئالاقىدار مەسئۇل تارماقلىرىنىڭ ماقۇللۇقىنى ئېلىپ، چەت ئەل دىنىي تەشكىلاتلىرى ۋە دىنىي زاتلىرى بىلەن دوستانە بېرىش - كېلىش قىلسا بولىدۇ.

24 - ماددا دىنىي تەشكىلات ۋە دىنىي پائالىيەت سورۇنلىرىنىڭ دېموكراتىك باشقۇرۇش تەشكىلاتى چەت ئەل دىنىي تەشكىلاتلىرى ۋە شەخسلەرنىڭ ئىئانلىرىنى دۆلەتنىڭ ئالاقىدار يەلگىلىمىلىرى بويىچە بىر ياقلىق قىلىدۇ.

25 - ماددا دىنىي تەشكىلاتلار ئىچكى قىسىمدا ئىشلىتىلىدىغان دىنىي كىتاب، دەستۇر ۋە دىنىي قائىدە - ئەھكام تەپسىرى قاتارلىق باسما بۇيۇملىرىنى ۋە ئۇن - سىن بۇيۇملىرىنى بېسىش، نەشر قىلدۇرۇش ياكى تارقىتىشنى زۆرۈر تاپقاندا، دۆلەت ۋە ئاپتونوم رايونىنىڭ ئالاقىدار يەلگىلىمىلىرى بويىچە تەستىقلىتىش رەسمىيىتىنى ئۆتىشى لازىم. دىنىي تەشكىلاتلاردىن باشقا تەشكىلات ۋە شەخسلەرنىڭ

تەستىقلاتماي تۇرۇپ بېسىش، نەشر قىلدۇرۇش ياكى تارقىتىشقا بولمايدۇ.

چەت ئەللەردىن ئالغاچ كەلگەن دىنىي ياسما بۇيۇملىرى، ئۇن - سىن بۇيۇملىرى ياكى باشقا دىنىي بۇيۇملارنى چېگىرىدىن كىرگۈزۈش رەسمىيەتلىرى دۆلەت ۋە ئاپتونوم رايونلىق ئالاقىدار بەلگىلىمىلىرى بويىچە بېجىرىلىدۇ.

26 - ماددا بۇ نىزامنى ئەستايىدىل ئىجرا قىلىپ، مىللەتلەر ئىتتىپاقلىقىنى كۈچەيتىش، ئىجتىمائىي مۇقىملىقنى ئىلگىرى سۈرۈش ۋە ئىگىلىكنى تەرەققىي قىلدۇرۇش جەھەتتە تۆھپە قوشقان دىنىي تەشكىلاتلار، دىنىي پائالىيەت سورۇنلىرى ۋە دىنىي ۋەزىپە ئۆتەيدىغان خادىملارنى ناھىيە دەرىجىلىكتىن يۇقىرى خەلق ھۆكۈمىتى تەقدىرلەيدۇ ياكى مۇكاپاتلايدۇ.

27 - ماددا بۇ نىزامدىكى بەلگىلىمىلەرگە خىلاپلىق قىلغان دىنىي پائالىيەت سورۇنلىرى ياكى دىنىي تەشكىلاتلارغا ناھىيە دەرىجىلىكتىن يۇقىرى خەلق ھۆكۈمىتىنىڭ دىن ئىشلىرى تارمىقى قىلمىشىنىڭ ئېغىر - يېنىكلىكىگە قاراپ ئاگاھلاندۇرۇش، دىنىي پائالىيىتىنى توختىتىش، تىزىملىكتىن ئۆچۈرۈش جازالىرىنى بېرىدۇ؛ قىلمىشى پەۋقۇلئاددە ئېغىر بولغانلىرى ناھىيە دەرىجىلىكتىن يۇقىرى خەلق ھۆكۈمىتىنىڭ قانۇن بويىچە ئەمەلدىن قالدۇرۇشىغا يوللىنىدۇ.

دىنىي ۋەزىپە ئۆتەيدىغان خادىملاردىن بۇ نىزامدىكى بەلگىلىمىلەرگە خىلاپلىق قىلىپ، تەربىيىگە، نەسىھەتكە قۇلاق سالمىغانلارغا ناھىيە دەرىجىلىكتىن يۇقىرى خەلق ھۆكۈمىتىنىڭ دىن ئىشلىرى تارمىقى ياكى دىنىي تەشكىلاتلار ئاگاھلاندۇرۇش، دىنىي ۋەزىپىسىدىن ئېلىپ تاشلاش جازاسى بېرىدۇ.

28 - ماددا بۇ نىزامدىكى بەلگىلىمىلەرگە خىلاپلىق قىلىپ، دىنىي تەشكىلاتلار، دىنىي ۋەزىپە ئۆتەيدىغان خادىملار ۋە دىنىي پائالىيەت سورۇنلىرىنىڭ قانۇنىي ھوقۇق - مەنپەئىتىگە دەخلى - تەرۇز قىلغانلارنى ناھىيە دەرىجىلىكتىن يۇقىرى خەلق ھۆكۈمىتىنىڭ دىن ئىشلىرى تارمىقى ئالاقىدار تارماقلار ياكى ئۆزى بىلەن تەڭ دەرىجىلىك خەلق ھۆكۈمىتىنىڭ قانۇن بويىچە بىر ياقلىق قىلمىشىغا يوللايدۇ.

29 - ماددا نۇ نىزامدىكى بەلگىلىمىلەرگە خىلاپلىق قىلغانلاردىن قىلمىشى «جۇڭخۇا خەلق جۇمھۇرىيىتىنىڭ ئامانلىق ساقلاش ئىشلىرى بويىچە باشقۇرۇش ۋە جازالاش نىزامى» غا چۈشىدىغانلىرىنى جامائەت خەۋپسىزلىكى ئورگانلىرى شۇ نىزامدىكى ئالاقىدار بەلگىلىمىلەر بويىچە جازالايدۇ؛ جىنايەت شەكىللەندۈرگەنلەرنىڭ جىنايى جاۋابكارلىقىنى ئەدلىيە ئورگانلىرى قانۇن بويىچە سۈرۈشتۈرىدۇ.

30 - ماددا ئالاقىدار تارماقلار بۇنىزامغا خىلاپ قىلمىشى بارلارنى جازالىغاندا، يازما جازالاش قارارى چىقىرىشى كېرەك.

دەۋالاشقۇچىلار جازالاش قارارىغا قايىل بولمسا، جازالاش ئۇقتۇرۇشىنى تاپشۇرۇۋالغان كۈندىن باشلاپ 15 كۈن ئىچىدە جازالاش قارارى چىقارغان ئورگاندىن بىر دەرىجە يۇقىرى ئورگانغا قايتا قاراپ چىقىشنى ئىلتىماس قىلسا بولىدۇ؛ قايتا قاراپ چىقىش قارارىغىمۇ قايىل بولمىغانلار قايتا قاراپ چىقىش قارارىنى تاپشۇرۇۋالغان كۈندىن باشلاپ 15 كۈن ئىچىدە خەلق سوت مەھكىمىسىگە دەۋا قىلماً بولىدۇ. دەۋالاشقۇچىلار قانۇنلاردىكى بەلگىلىمىگە ئاساسەن، جازالاش ئۇقتۇرۇشىنى تاپشۇرۇۋالغان كۈندىن باشلاپ 15 كۈن ئىچىدە بىۋاستە خەلق سوت مەھكىمىسىگە دەۋا قىلىسمۇ بولىدۇ.

31 - ماددا ئاپتونوم رايونلۇق خەلق ھۆكۈمىتى مۇشۇ نىزامغا ئاساسەن يولغا قويۇش تەپسىلىي قائىدىسىنى تۈزۈپ چىقسا بولىدۇ.

32 - ماددا بۇ نىزامنى يولغا قويۇش داۋامىدىكى كونكرېت مەسىلەرنى ئاپتونوم رايونلۇق دىن ئىشلىرى ئىدارىسى چۈشەندۈرىدۇ.

33 - ماددا بۇ نىزام 1994 - يىل 10 - ئاينىڭ 1 - كۈنىدىن باشلاپ يولغا قويۇلىدۇ.

شىنجاڭ ئۇيغۇر ئاپتونوم رايونىنىڭ «جۇڭخۇا خەلق جۇمھۇرىيىتىنىڭ كان بىخەتەرلىك قانۇنى»نى يولغا قويۇش چارىسى

(1994 - يىل 9 - ئاينىڭ 24 - كۈنى ئاپتونوم رايونلۇق 8 - نۆۋەتلىك خەلق قۇرۇلتىيى دائىمىي كومىتېتىنىڭ 10 - سانلىق يىغىنىدا ماقۇللاندى)

1 - ماددا بۇ چارە كانلارنىڭ ئىشلەپچىقىرىش بىخەتەرلىكىگە كاپالەتلىك قىلىش، كان ھادىسىلىرىنىڭ ئالدىنى ئېلىش، كان ئىشچى - خىزمەتچىلەرنىڭ جىسمانىي بىخەتەرلىكىنى قوغداش، ئاپتونوم رايونىمىزنىڭ كانچىلىق ئىشلىرىنىڭ تەرەققىياتىنى ئىلگىرى سۈرۈش ئۈچۈن، «جۇڭخۇا خەلق جۇمھۇرىيىتىنىڭ كان بىخەتەرلىك قانۇنى»

(تۆۋەندە قىسقارتىپ «كان بىخەتەرلىك قانۇنى» دېيىلىدۇ) دىكى بەلگىلىمىلەرگە ئاساسەن، ئاپتونوم رايونىمىزنىڭ ئەمەلىيىتىگە بىرلەشتۈرۈپ تۈزۈپ چىقىلدى.

2 - ماددا ئاپتونوم رايونىمىز تەۋەسىدە گېئولوگىيىلىك قىدىرىپ تەكشۈرۈش، كان لايىھىلەش، قۇرۇلۇش، قېزىش بىلەن شۇغۇللىنىدىغان ئورۇن ۋە شەخسلەر «كان بىخەتەرلىك قانۇنى»غا ۋە بۇ چارىگە ئەمەل قىلىشى شەرت.

3 - ماددا كان بىخەتەرلىك خىزمىتىدە «بىخەتەرلىك بىرىنچى، ئالدىنى ئېلىش ئاساس» دېگەن فاڭجېنىنى ئىزچىللاشتۇرۇش شەرت.

4 - ماددا ھەر دەرىجىلىك خەلق ھۆكۈمەتلىرى كان بىخەتەرلىك خىزمىتىگە بولغان رەھبەرلىكنى كۈچەيتىپ، كان بىخەتەرلىكىگە دائىر قانۇن، نىزاملارنى ئىجرا قىلىپ، ئالاقىدار تارماقلار ۋە كانچىلىق كارخانىلىرىنىڭ بىخەتەر ئىشلەپچىقىرىش مەسئۇلىيىت تۈزۈمىنى ئەمەلىيلەشتۈرۈشىگە ھەيدەكچىلىك قىلىشى، بىخەتەرلىك خىزمىتىدىكى چوڭ - چوڭ مەسىلىلەرنى مۇزاكىرە قىلىپ بىر تەرەپ قىلىشى، بىخەتەر ئىشلەپچىقىرىشقا كاپالەتلىك قىلىشى كېرەك.

5 - ماددا ئاپتونوم رايونلۇق خەلق ھۆكۈمىتىنىڭ ئەمگەك مەمۇرىيىتى مەسئۇل تارمىقى ئاپتونوم رايونىمىزنىڭ كان بىخەتەرلىك خىزمىتىگە بىر تۇتاش نازارەتچىلىك قىلىدۇ.

ناھىيە دەرىجىلىكتىن يۇقىرى خەلق ھۆكۈمەتلىرىنىڭ ئەمگەك مەمۇرىيىتى مەسئۇل تارمىقى ئۆز مەمۇرىي رايونى تەۋەسىدىكى كانلارنىڭ بىخەتەرلىك خىزمىتىگە بىر تۇتاش نازارەتچىلىك قىلىدۇ.

ناھىيە دەرىجىلىكتىن يۇقىرى خەلق ھۆكۈمەتلىرىنىڭ كانچىلىق كارخانىلىرىنى باشقۇرغۇچى مەسئۇل تارمىقى كان بىخەتەرلىك خىزمىتىنى باشقۇرىدۇ.

كانچىلىق كارخانىلىرىدىكى ئىشچى - خىزمەتچىلەر، ئىشچى - خىزمەتچىلەر قۇرۇلتىيى ياكى ئىشچى - خىزمەتچىلەر يىغىنى ۋە ئىشچىلار ئۆيۈشمىسى شۇ كارخانىنىڭ بىخەتەرلىك خىزمىتى ئۈستىدە ئاممىۋى نازارەتچىلىك يۈرگۈزىدۇ.

6 - ماددا شىنجاڭ ئىشلەپچىقىرىش - قۇرۇلۇش بىڭتۈەنى «كان بىخەتەرلىك قانۇنى» ۋە مۇشۇ چارىدىكى بەلگىلىمىلەر بويىچە، بىڭتۈەنگە قاراشلىق كانچىلىق كارخانىلىرىنىڭ كان بىخەتەرلىك خىزمىتىنى باشقۇرۇشقا مەسئۇل بولىدۇ ھەمدە ئاپتونوم رايونلۇق خەلق ھۆكۈمىتىنىڭ ئەمگەك مەمۇرىيىتى مەسئۇل تارمىقىنىڭ نازارەتچىلىكى ۋە باشقۇرۇشىدا بولىدۇ.

7 - ماددا ناھىيە دەرىجىلىكتىن يۇقىرى خەلق ھۆكۈمەتلىرى ئەمگەك مەمۇرىيىتى مەسئۇل تارمىقىنىڭ كان بىخەتەرلىك نازارەتچىلىرىنى ئاپتونوم رايونلۇق ئەمگەك مەمۇرىيىتى مەسئۇل تارمىقى تەكشۈرىدۇ ۋە ئۇلارغا كان بىخەتەرلىك نازارەتچىسى گۇۋاھنامىسى تارقىتىپ بېرىدۇ.

كان بىخەتەرلىك نازارەتچىلىك خىزمىتىنىڭ كەسپىي خىراجىتى شۇ دەرىجىلىك مالىيە خام چوتىغا كىرگۈزۈلىدۇ.

8 - ماددا كانلارنىڭ يېڭىدىن قۇرۇلىدىغان، ئۆزگەرتىلىدىغان، كېڭەيتىلىدىغان قۇرۇلۇشلىرى، تېخنىكا ئۆزگەرتىش قۇرۇلۇشلىرىدا كان بىخەتەرلىك قائىدىسى ۋە كەسپىي تېخنىكا ئۇلچىمىگە ئۇيغۇن بىخەتەر مۇئەسسەسلىرى بولۇشى شەرت. قۇرۇلۇشنىڭ بىخەتەرلىك مۇئەسسەسلىرىنىڭ لايىھىسىنى تەكشۈرۈش ۋە پۈتكەن قۇرۇلۇشنى تەكشۈرۈپ ئۆتكۈزۈۋېلىشقا كانچىلىق كارخانىلىرىنى باشقۇرغۇچى تارماق مەسئۇل بولىدۇ ھەمدە ئۇنىڭغا ئەمگەك مەمۇرىيىتى مەسئۇل تارمىقى ۋە ئىشچىلار ئۆيۈشمىسى تەشكىلاتى قاتنىشىدۇ.

كانلارنىڭ قۇرۇلۇش تۈرلىرىنىڭ مۇمكىنچىلىك تەتقىقات دوكلاتى ۋە ئومۇمىي لايىھىسى توغرىسىدىكى ھۆججەتتە كانلارنىڭ قېزىش بىخەتەرلىك شارائىتى دەللىلەنگەن مەزمۇنلار بولۇشى، كان قۇرۇلۇشنىڭ دەسلەپكى لايىھىسى توغرىسىدىكى ھۆججەتتە بىخەتەرلىك ھەققىدىكى مەخسۇس مەزمۇنلار بولۇشى كېرەك.

كان قۇرۇلۇشى قىلدۇرغۇچى ئورۇن ۋە قىلغۇچى ئورۇن قۇرۇلۇشنى تەستىقلانغان لايىھە بويىچە ئىلىپ بېرىشى شەرت. لايىھىدىكى بىخەتەرلىك مەزمۇنىغا چېتىلىدىغان مەزمۇنلارنى تۈزىتىش ياكى ئۆزگەرتىشكە توغرا كەلسە، ئەسلىدىكى تەستىقلىتىش تەرتىپى بويىچە ئېچىرىلىدۇ.

9 - ماددا كان قۇرۇلۇشىنى لايىھىلىگۈچى ئورۇن ۋە قۇرۇلۇش قىلغۇچى ئورۇن قۇرۇلۇش مەمۇرىيىتى مەسئۇل تارمىقىدىن سالاھىيەت دەرىجىسى گۇۋاھنامىسى ئېلىشى شەرت، ئەمگەك مەمۇرىيىتى مەسئۇل تارمىقى قۇرۇلۇش قىلغۇچى ئورۇننىڭ بىخەتەر قۇرۇلۇش قىلىش سالاھىيىتىنى تەكشۈرىدۇ.

10 - ماددا كانچىلىق كارخانىلىرى قېزىلما بايلىقنى باشقۇرۇش تارمىقىدىن «كان قېزىش ئىجازەتنامىسى» ۋە ئەمگەك مەمۇرىيىتى مەسئۇل تارمىقىدىن «كان بىخەتەرلىك شەرتى لايىقەتنامىسى»نى ئالغاندىن كېيىن ئىشلەپچىقىرىشقا كىرىشىشى كېرەك.

11 - ماددا كانچىلىق كارخانىلىرى بىخەتەرلىكنى

باشقۇرۇش ئاپپاراتى تەسىس قىلىدۇ ياكى بىخەتەرلىكنى باشقۇرغۇچى مەخسۇس خادىملارنى قويىدۇ، بىخەتەرلىكنى باشقۇرغۇچى خادىملار كانچىلىق كارخانىلىرىنى باشقۇرغۇچى مەسئۇل تارماقلىنىڭ تەربىيىلىشىي ۋە تەكشۈرۈشىدىن ئۆتكۈزۈلۈشى شەرت.

12 - ماددا كان باشلىقى شۇ كارخانىنىڭ بىخەتەر ئىشلەپچىقىرىشىغا ئومۇمىيۈزلۈك مەسئۇل بولىدۇ، كان باشلىقى ۋە بىخەتەر ئىشلەپچىقىرىش خىزمىتىگە مەسئۇل مۇئاۋىن كان باشلىقى تەربىيىلىنىپ ۋە بىخەتەرلىك تېخنىكىسى كەسپىي سالاھىيىتى بويىچە تەكشۈرۈلۈپ، لايىقەتلىك بولغاندىلا ۋەزىپىگە قويۇلىدۇ.

كان باشلىقى ۋە بىخەتەر ئىشلەپچىقىرىش خىزمىتىگە مەسئۇل مۇئاۋىن كان باشلىقىنى بىخەتەرلىك تېخنىكىسى كەسپى بويىچە تەربىيىلەش خىزمىتىگە كانچىلىق كارخانىلىرىنى باشقۇرغۇچى تارماق مەسئۇل بولىدۇ؛ ئەمگەك مەۋرىيىتى مەسئۇل تارمىقى كانچىلىق كارخانىلىرىنى باشقۇرغۇچى تارماق بىلەن بىرلىشىپ تەكشۈرۈپ، «كان باشلىقى بىخەتەرلىك سالاھىيەتنامىسى»نى بىرلىكتە تارقىتىپ بېرىدۇ. «كان باشلىقى بىخەتەرلىك سالاھىيەتنامىسى»نى ئاپتونوم رايونلۇق ئەمگەك مەۋرىيىتى مەسئۇل تارمىقى بىر تۇتاش باستۇرىدۇ.

13 - ماددا كانچىلىق كارخانىلىرىدىكى ئالاھىدە مەشغۇلاتچىلار دۆلەتنىڭ «ئالاھىدە مەشغۇلاتچىنى بىخەتەرلىك تېخنىكىسى بويىچە تەكشۈرۈش ئىشلىرىنى باشقۇرۇش قائىدىسى» دىكى بەلگىلىمە بويىچە تەكشۈرۈلىدۇ.

14 - ماددا كانچىلىق كارخانىلىرى ئىشچى - خىزمەتچىلەرگە دۆلەت بەلگىلىگەن دەرس سائىتى ۋە تەلەپ بويىچە بىخەتەرلىك تەلىم تەربىيىسى بېرىشى شەرت. دۆلەت دەرس سائىتىنى بەلگىلىمىگەن ئىش تۈرلىرىدە تۆۋەندىكى بەلگىلىمە ئىجرا قىلىنىدۇ:

1) كانغا پېتىدىن كەلگەن قۇدۇق ئاستى مەشغۇلاتچىلىرىنىڭ 72 سائەتتىن كەم بولماسلىقى، كانغا پېتىدىن كەلگەن يەر ئۈستى مەشغۇلاتچىلىرى ۋە ئۈستى ئوچۇق كان مەشغۇلاتچىلىرىنىڭ 40 سائەتتىن كەم بولماسلىقى؛

2) بارلىق ئىشلەپچىقىرىش مەشغۇلاتچىلىرىنىڭ ھەر يىلى 24 سائەتتىن كەم بولماسلىقى؛

3) ئىش تۈرى ئالماشقان ۋە يېڭى ھۈنەر - سەنئەت قوللانغان مەشغۇلاتچىلار ئەملىي ئېھتىياجىغا قاراپ تەربىيىلىنىشى كېرەك.

كانچىلىق كارخانىلىرى بىخەتەرلىك تەلىم - تەربىيىسىگە قاتناشقان ئىشچى - خىزمەتچىلەرنى تەكشۈرۈپ، لايىقەتلىك بولغانلارنىلا ئىشقا قويىدۇ، تەكشۈرۈش مەزمۇنىنى كانچىلىق كارخانىلىرىنى باشقۇرغۇچى مەسئۇل تارماق بەلگىلەيدۇ.

15 - ماددا كانچىلىق كارخانىلىرى كەسىپ كېسىلىنىڭ ئالدىنى ئېلىش ۋە ئۇنى داۋالاش خىزمىتىنى كۈچەيتىشى كېرەك. مەشغۇلات مەيدانىدىكى چاڭ - توزان دەرىجىسى، زەھەرلىك ماددىلىنىڭ قويۇقلۇقى، رادىئو ئاكتىپ ماددا ۋە باشقا زىيانلىق ماددىلار ھەمدە قۇدۇق ئاستىدىكى يۇقىرى ھارارەت، شاۋقۇن قاتارلىقلارنى قەرەللىك تەكشۈرۈپ تۇرۇشى، دۆلەت ئۇلچىمى ياكى ساھە ئۇلچىمىدىن ئېشىپ كەتكەنلىرىنى تەدبىر قوللىنىپ بەلگىلەنگەن مۇددەت ئىچىدە تۈزىتىشى كېرەك.

ئەمگەك مەۋرىيىتى مەسئۇل تارمىقى ياكى ئۇ ھاۋالە قىلغان مەخسۇس ئاپپارات دۆلەت ئۇلچىمى ۋە ئاپتونوم رايونىنىڭ ئالاقىدار بەلگىلىمىسى بويىچە، كاندا ئىشلىتىلىدىغان ئالاھىدە بىخەتەرلىك تەلىپى بولغان سايمانلار، مۇھاپىزەت بۇيۇملىرى، بىخەتەرلىك ئۇلچەش ئەسۋابلىرى ھەمدە باشقا بىخەتەرلىك ئۈسكۈنىلىرى ۋە مەشغۇلات مۇھىتىنى قەرەللىك تەكشۈرۈپ ۋە ئۇلچەپ تۇرۇشى كېرەك. تەكشۈرۈش - ئۇلچەشتە بىخەتەرلىك تەلىپىگە ئۇيغۇن كەلمىگەن ئۈسكۈنىلەرنى كانچىلىق كارخانىلىرىنىڭ ئىشلىتىشىگە، تىجارەت ئورۇنلىرىنىڭ سېتىشىغا يول قويۇلمايدۇ؛ كانچىلىق كارخانىلىرى تەلەپكە ئۇيغۇن بولمىغان مەشغۇلات مۇھىتىنى بەلگىلەنگەن مۇددەت ئىچىدە ئوڭشاشقا بۇيرۇلىدۇ.

16 - ماددا كانلارنىڭ پارتلىتىش مەشغۇلاتى ياكى پارتلىتىش ماتېرىياللىرىنى ياساش، ساقلاش، توشۇش، سىناق قىلىش ياكى كۆيدۈرۈۋېتىش ئىشلىرىنى دۆلەتنىڭ «بىخەتەر پارتلىتىش قائىدىسى»، «خەلق تۈرمۈشىدا ئىشلىتىلىدىغان پارتلىتىش بۇيۇملىرىنى باشقۇرۇش نىزامى» ۋە ئاپتونوم رايونىنىڭ ئالاقىدار بەلگىلىمىلىرى بويىچە ئېلىپ بېرىش كېرەك.

17 - ماددا كانچىلىق كارخانىلىرى دۆلەت بەلگىلىگەن «كان بىخەتەرلىك بەلگىسى» توغرىسىدىكى ئۇلچەم بويىچە مەشغۇلات مەيدانى ۋە بىخەتەر ئىشلەپچىقىرىش دائىرىسىدىكى باشقا مۇھىم ئورۇنلارغا بىخەتەرلىك بەلگىسىنى ئورنىتىشى كېرەك.

18 - ماددا كانچىلىق كارخانىلىرى كان مەسئۇلاتلىرىنى سېتىش سوممىسىدىن بىخەتەرلىك تېخنىكا تەدبىرلىرى ئۈچۈن مەلۇم نىسبەتتە مەخسۇس خىراجەت قالدۇرۇشى شەرت، بىخەتەرلىك تېخنىكا تەدبىرلىرى مەخسۇس خىراجىتى كانىنىڭ بىخەتەر ئىشلەپچىقىرىش شارائىتىنى ياخشىلاش، كان ھادىسىلىرىنىڭ ۋە كەسپىي زىيان -

زەخمەتنىڭ ئالدىنى ئېلىش ھەمدە بىخەتەر ئىشلەپچىقىرىشقا دائىر تەشۋىق - تەربىيە ئىشلىرىغا ئىشلىتىلىشى شەرت، ئۇنى باشقا ئىشلارغا ئىشلىتىۋېلىشقا بولمايدۇ.

19 - ماددا ئەمگەك مەمۇرىيىتى مەسئۇل تارمىقىنىڭ كان بىخەتەرلىك نازارەتچىلىرى ئۇزىنىڭ باشقۇرۇش تەۋەلىكىدە ئىش ئورنىغا بېرىپ تەكشۈرۈشكە، كانچىلىق كارخانىلىرىنىڭ ئالاقىدار يىغىنلىرىغا قاتنىشىشقا، ئالاقىدار ماتېرىياللارنى كۆرۈشكە، ئالاقىدار ئورۇن ۋە خادىملاردىن ئەھۋال ئىگىلەشكە ھوقۇقلۇق.

كان بىخەتەرلىك نازارەتچىلىرى كانچىلىق كارخانىلىرىدا ئىشچى - خىزمەتچىلەرنىڭ بىخەتەرلىكى ۋە سالامەتلىكىگە خەۋپ يەتكۈزىدىغان ئەھۋال بارلىقىنى سەزگەندە، كارخانىدىن ئۇنى تۇزىتىشنى تەلەپ قىلىدۇ، زۆرۈر تېپىلغاندا كارخانا ياكى ئالاقىدار خادىملارغا «كان بىخەتەرلىك نازارەتچىلىكى بۇيرۇقنامىسى»نى چۈشۈرسە بولىدۇ؛ ئىشچى - خىزمەتچىلەرنىڭ بىخەتەرلىكىگە خەۋپ يەتكۈزىدىغان جىددىي خەتەرلىك ئەھۋالنى سەزگەندە شۇ جايدىكى مەسئۇل كىشىدىن ئۇنى دەرھال بىر تەرەپ قىلىشنى تەلەپ قىلىشى كېرەك.

20 - ماددا يېنىك زەخمىلىنىش ھادىسىسىنى ۋە بىر قېتىمدا ئېغىر زەخمىلەنگەن ئادەم ئىككىدىن ئاشمىغان ياكى بىۋاستە ئىقتىسادىي زىيان 50 مىڭ يۈەنگە يەتمىگەن ئادەتتىكى كان ھادىسىسىنى كانچىلىق كارخانىلىرى مەسئۇل بولۇپ تەكشۈرىدۇ ۋە بىر تەرەپ قىلىدۇ؛ ئېغىر زەخمىلىنىش ھادىسىسىنى تەكشۈرۈش ئەھۋالى ۋە بىر تەرەپ قىلىش نەتىجىسىنى شۇ جايدىكى ئەمگەك مەمۇرىيىتى مەسئۇل تارمىقى ۋە كانچىلىق كارخانىلىرىنى باشقۇرغۇچى مەسئۇل تارماقلار ئۆز ۋاقتىدا ئالدۇرىدۇ.

21 - ماددا تۆۋەندىكىدەك زور كان ھادىسىسى يۈز بەرگەندە، خەلق ھۆكۈمىتى رەھبەرلىكىنى كۈچەيتىپ، قۇتقۇزۇشقا ۋاقتىدا كىرىشىپ، ھادىسە كېڭەيىپ كېتىشنىڭ ئالدىنى ئېلىشى ھەمدە كانچىلىق كارخانىلىرىنى باشقۇرغۇچى مەسئۇل تارماق، ئەمگەك مەمۇرىيىتى مەسئۇل تارمىقى، جامائەت خەۋپسىزلىكى، رېژىسسىيە تارماقلىرى، ئىشچىلار ئۇيۇشمىسى ۋە كانچىلىق كارخانىلىرىنى تەكشۈرۈشكە ئۇيۇشتۇرۇشى كېرەك؛ خەلق تەپتىش مەھكىمىسى ئۇنىڭغا ئادەم قاتناشتۇرۇشى لازىم.

1) بىر قېتىمدا ئۆلگەن ئادەم ئىككىدىن ئاشمىغان، بىر قېتىمدا ئېغىر زەخمىلەنگەن ئادەم ئوتتىن ئاشقان، توققۇزدىن ئاشمىغان ياكى بىۋاستە ئىقتىسادىي زىيان 200 مىڭ يۈەنگە يەتمىگەن ھادىسىنى ئوبلاست (شەھەر، ۋىلايەت) لەرنىڭ كانچىلىق كارخانىلىرىنى باشقۇرغۇچى مەسئۇل تارمىقى تەۋە دەرىجىلىك ئالاقىدار تارماقلار بىلەن بىرلىكتە تەكشۈرىدۇ؛ 200 مىڭ يۈەنگە يەتمىگەن ھادىسىنى ئوبلاست (شەھەر، ۋىلايەت) لەرنىڭ كانچىلىق كارخانىلىرىنى باشقۇرغۇچى مەسئۇل تارمىقى تەۋە دەرىجىلىك ئالاقىدار تارماقلار بىلەن بىرلىكتە تەكشۈرىدۇ؛ شۇنداق ھادىسە مەركەزگە، ئاپتونوم رايونغا قاراشلىق كانچىلىق كارخانىلىرىدا يۈز بەرسە، ئۇنى شۇ كانچىلىق كارخانىلىرىنى باشقۇرغۇچى مەسئۇل تارماق ئوبلاست (شەھەر، ۋىلايەت) لەرنىڭ ئالاقىدار تارماقلىرى بىلەن بىرلىكتە تەكشۈرىدۇ.

2) بىر قېتىمدا ئۆلگەن ئادەم ئوتتىن ئاشقان، توققۇزدىن ئاشمىغان، بىر قېتىمدا ئېغىر زەخمىلەنگەن ئادەم ئوتتىن ئاشقان ياكى بىۋاستە ئىقتىسادىي زىيان 200 مىڭ يۈەندىن ئاشقان، 500 مىڭ يۈەنگە يەتمىگەن ھادىسىنى ئوبلاست (شەھەر، ۋىلايەت) لەرنىڭ كانچىلىق كارخانىلىرىنى باشقۇرغۇچى مەسئۇل تارمىقى تەۋە دەرىجىلىك ئالاقىدار تارماقلار بىلەن بىرلىكتە تەكشۈرىدۇ؛ شۇنداق ھادىسە مەركەزگە، ئاپتونوم رايونغا قاراشلىق كانچىلىق كارخانىلىرىدا يۈز بەرسە، ئۇنى شۇ كانچىلىق كارخانىلىرىنى باشقۇرغۇچى مەسئۇل تارماق ئوبلاست (شەھەر، ۋىلايەت) لەرنىڭ ئالاقىدار تارماقلىرى بىلەن بىرلىكتە تەكشۈرىدۇ.

3) بىر قېتىمدا ئۆلگەن ئادەم ئوتتىن ئاشقان ياكى بىۋاستە ئىقتىسادىي زىيان 500 مىڭ يۈەندىن ئاشقان ھادىسىنى ئاپتونوم رايونلۇق كانچىلىق كارخانىلىرىنى باشقۇرغۇچى مەسئۇل تارماق تەۋە دەرىجىلىك ئالاقىدار تارماقلار بىلەن بىرلىكتە تەكشۈرىدۇ؛ شۇنداق ھادىسە مەركەزگە قاراشلىق كانچىلىق كارخانىلىرىدا يۈز بەرسە، ئۇنى شۇ كانچىلىق كارخانىلىرىنى باشقۇرغۇچى مەسئۇل تارماق ئاپتونوم رايونىنىڭ ئالاقىدار تارماقلىرى بىلەن بىرلىكتە تەكشۈرىدۇ.

22 - ماددا كانچىلىق كارخانىلىرىنى باشقۇرغۇچى مەسئۇل تارماق ھادىسە تەكشۈرۈش گۇرۇپپىسىنىڭ بىر تەرەپ قىلىش پىكرىگە ئاساسەن، ھادىسە تەكشۈرۈش دوكلاتىنى يېزىپ چىقىدۇ، ئۇنى ئەمگەك مەمۇرىيىتى مەسئۇل تارمىقى تەستىقلىغاندىن كېيىن، ھادىسە يۈز بەرگەن كارخانا ۋە كانچىلىق كارخانىلىرىنى باشقۇرغۇچى مەسئۇل تارماق بىر تەرەپ قىلىدۇ، زور مەسىلىلەر خەلق ھۆكۈمىتىنىڭ قارار قىلىشىغا سۇنۇلىدۇ.

پەۋقۇلئاددە زور ھادىسە گۇۋاھنامىنىڭ «پەۋقۇلئاددە زور ھادىسىلەرنى تەكشۈرۈش تەرتىپى توغرىسىدىكى ۋاقىتلىق بەلگىلىمە»سى بويىچە بىر تەرەپ قىلىنىدۇ.

23 - ماددا يۇقىرى دەرىجىلىك ئەمگەك مەمۇرىيىتى مەسئۇل تارمىقى، زۆرۈر تاپقاندا، تۆۋەن دەرىجىلىك ئالاقىدار تارماقلار تەشكىللىگەن كان ھادىسىلىرىنى تەكشۈرۈش

خىزمەتكە قاتناشسا بولىدۇ؛ كانچىلىق كارخانىلىرىنى باشقۇرغۇچى تەك دەرىجىلىك مەسئۇل تارماقلار بىلەن بىرلىكتە تۆۋەن دەرىجىلىك ئالاقىدار تارماقلار تەشكىللىگەن كان ھادىسىلىرىنى تەكشۈرۈش نەتىجىسىنى قايتا تەكشۈرسىمۇ ھەمدە بىر تەرەپ قىلىش قارارى چىقارسىمۇ بولىدۇ.

24 ـ ماددا ئادەتتىكى كان ھادىسىنى بىر تەرەپ قىلىش ۋاقتىنى 60 كۈندىن ئاشۇرۇۋېتىشكە، زور كان ھادىسىنى بىر تەرەپ قىلىش ۋاقتىنى 90 كۈندىن ئاشۇرۇۋېتىشكە، ئالاھىدە ئەھۋالدا 180 كۈندىن ئاشۇرۇۋېتىشكە بولمايدۇ. كان ھادىسى بىر تەرەپ قىلىنىپ بولغاندىن كېيىن نەتىجىسى ئاشكارا ئېلان قىلىنىشى لازىم.

25 ـ ماددا كانچىلىق كارخانىلىرى قۇدۇق ئاستى مەشغۇلاتچىلىرى ۋە ئۈستى ئوچۇق كاندا خەۋپى ئېغىرراق ئىش تۈرى بىلەن شۇغۇللانغۇچىلار ئۈچۈن ئىش ئۇسۇلىدە زەخمىلىنىش سۈغۇرتىسىنى بېجىرىپ بېرىشى شەرت. ئىش ئۇسۇلىدە زەخمىلەنگەن ۋە ئۆلگەن ئىشچى ـ خىزمەتچىلەرنىڭ نەپىقە پۇلى ياكى تۆلەم پۇلى دۆلەت ۋە ئاپتونوم رايونىنىڭ ئالاقىدار بەلگىلىمىسى بويىچە بېرىلىدۇ.

26 ـ ماددا تۆۋەندىكىدەك نەتىجە يارىتقان ئورۇن ۋە شەخسلەر ناھىيە دەرىجىلىكتىن يۇقىرى خەلق ھۆكۈمەتلىرى ۋە ئۇنىڭ ئالاقىدار تارماقلىرى تەرىپىدىن تەقدىرلىنىدۇ ياكى مۇكاپاتلىنىدۇ:

1) كانىنىڭ بىخەتەر ئىشلەپچىقىرىش ۋە بىخەتەرلىكىنى باشقۇرۇش خىزمىتىدە ياكى بىخەتەرلىك نازارەتچىلىكىدە نەتىجىسى كۆرۈنەرلىك بولغانلار؛

2) كان ھادىسىنىڭ ئالدىنى ئېلىشتا ياكى ھادىسە كۆرۈلگەندە خەۋپتىن ۋە ئاپەتتىن قۇتۇلدۇرۇشتا خىزمەت كۆرسەتكەنلەر؛

3) كان بىخەتەرلىك پەن ـ تېخنىكىسىنى تەتقىق قىلىش ۋە ئومۇملاشتۇرۇشتا كۆرۈنەرلىك نەتىجە يارىتقانلار؛

4) كانىنىڭ بىخەتەر ئىشلەپچىقىرىشى توغرىسىدا بەرگەن ئورۇنلۇق تەكلىپى قوبۇل قىلىنغاندىن كېيىن ئۇنۇمى كۆرۈنەرلىك بولغانلار.

27 ـ ماددا «كان بىخەتەرلىك قانۇنى» نىڭ 40 ـ ماددىسىدا بەلگىلەنگەن جەرىمانە سوممىسى 2000 يۈەندىن 10 مىڭ يۈەنگىچە بولىدۇ.

«كان بىخەتەرلىك قانۇنى» نىڭ 43 ـ ماددىسىدا بەلگىلەنگەن جەرىمانە سوممىسى 10 مىڭ يۈەندىن 50 مىڭ يۈەنگىچە بولىدۇ.

28 ـ ماددا لايىھىلەش ۋە قۇرۇلۇش قىلىش ئورۇنلىرىدىن مۇشۇ چارىنىڭ 9 ـ ماددىسىغا خىلاپلىق قىلىپ، قۇرۇلۇش مەۋرىيىتى مەسئۇل تارمىقىدىن سالاھىيەت دەرىجىسى گۇۋاھنامىسىنى ئالماي تۇرۇپ كان لايىھىلىگەن ۋە قۇرۇلۇش قىلغانلارنى قۇرۇلۇش مەۋرىيىتى مەسئۇل تارمىقى ئالاقىدار قانۇن، نىزاملار بويىچە بىر تەرەپ قىلىدۇ؛ ئەمگەك مەۋرىيىتى مەسئۇل تارمىقىغا بېخەتەر قۇرۇلۇش قىلىش سالاھىيىتىنى تەكشۈرتىمەي تۇرۇپ قۇرۇلۇش قىلغان ياكى بېخەتەر قۇرۇلۇش قىلىش سالاھىيىتىدىن يوق ئورۇنلارغا قۇرۇلۇشنى ھۆددىگە بەرگەنلەرنى ئەمگەك مەۋرىيىتى مەسئۇل تارمىقى ئىشنى توختىتىشقا بۇيرۇيدۇ ھەمدە ئۇلارغا 2000 يۈەندىن 5000 يۈەنگىچە جەرىمانە قويسا بولىدۇ.

29 ـ ماددا مۇشۇ چارىنىڭ 10 ـ ماددىسىغا خىلاپلىق قىلىپ «كان بىخەتەرلىك شەرتى لايىقەتناممسى»نى ئالماي تۇرۇپ زورلۇق بىلەن كان قازغانلار بولسا، ئەمگەك مەۋرىيىتى مەسئۇل تارمىقى ناھىيە دەرىجىلىكتىن يۇقىرى خەلق ھۆكۈمىتىنىڭ ئۇلارنى ئىشلەپچىقىرىشنى توختىتىشقا بۇيرۇشنى قارار قىلىشى توغرىسىدا تەكلىپ بېرىدۇ ھەمدە ئالاقىدار رەسمىيەتلەرنى تولۇقلاپ بېجىرىشكە مۇددەت بەلگىلەپ بېرىدۇ.

30 ـ ماددا كانچىلىق كارخانىلىرى «كان بىخەتەرلىك نازارەتچىلىكى بۇيرۇقنامسى»نى تاپشۇرۇۋالغاندىن كېيىن، مۇھلەت توشقىچە تۈزەتمىسە، ئەمگەك مەۋرىيىتى مەسئۇل تارمىقى ئۇلارنىڭ «كان بىخەتەرلىك شەرتى لايىقەتناممسى»نى بىكار قىلىدۇ، ناھىيە دەرىجىلىكتىن يۇقىرى خەلق ھۆكۈمىتىنىڭ ئۇلارنى ئىشلەپچىقىرىشنى توختىتىپ تەرتىپكە سېلىشقا بۇيرۇشنى قارار قىلىشى توغرىسىدا تەكلىپ بېرىدۇ ھەمدە 5000 يۈەندىن 20 مىڭ يۈەنگىچە جەرىمانە قويىدۇ.

31 ـ ماددا ئەمگەك مەۋرىيىتى مەسئۇل تارمىقى مەسئۇلىيەتسىزلىك قىلىپ زور كان ھادىسى پەيدا قىلغان كارخانىلار ياكى يەككە كان قازغۇچىلارغا 5000 يۈەندىن 50 مىڭ يۈەنگىچە جەرىمانە قويىدۇ؛ ھادىسىدە جاۋابكارلىقى بارلارغا 500 يۈەندىن 5000 يۈەنگىچە جەرىمانە قويىدۇ؛ جىنايەت شەكىللەندۈرگەنلەرنىڭ جىنايى جاۋابكارلىقىنى ئەدلىيە ئورگانلىرى قانۇن بويىچە سۈرۈشتۈرىدۇ.

32 ـ ماددا جەرىمانە قويۇلغان ئورۇن جەرىمانە ئۇقتۇرۇشنى تاپشۇرۇۋالغاندىن كېيىن، جەرىمانە پۇلىنى ۋاقتىدا تاپشۇرۇشنى شەرت، مۇھلەت توشقاندىن كېيىن تاپشۇرمىغانلاردىن كۈنىگە 3‰ بويىچە كېچىكتۈرگەنلىك پۇلى قوشۇپ ئېلىنىدۇ.

جەرىمانە قويۇشتا ئاپتونوم رايونىنىڭ مالىيە تارمىقى بىر تۇتاش باستۇرغان جەرىمانە ـ مۇسادىرە تالونى ئىشلىتىلىدۇ، جەرىمانە پۇلى تەك دەرىجىلىك مالىيەگە تاپشۇرۇلىدۇ.

33 - ماددا كان بىخەتەرلىك نارازىچىلىرى ۋە بىخەتەرلىكنى باشقۇرغۇچىلاردىن هوقۇقىنى كەلسە - كەلمەس ئىشلەتكەن، خىزمەتتە بىپەرۋالىق قىلغان، شەخسىي غەرەز بىلەن كۆز بويامچىلىق قىلغانلارغا مەسئۇل تارماق مەمۇرىي چارە كۆرىدۇ؛ جىنايەت شەكىللەندۈرگەنلەرنىڭ جىنايى جاۋابكارلىقىنى ئەدلىيە ئورگانلىرى قانۇن بويىچە سۈرۈشتۈرىدۇ.

34 - ماددا دەۋالاشقۇچىلار مەمۇرىي جازا قارارىغا قايىل بولمسا، قانۇن بويىچە مەمۇرىي جەھەتتىن قاراپ چىقىشنى ئىلتىماس قىلسا ياكى مەمۇرىي دەۋا قىلسا بولىدۇ. دەۋالاشقۇچىلار مۆھلەت توشقاندىن كېيىن قايتا قاراپ چىقىشنى ئىلتىماس قىلمسا، دەۋا قىلمسا، جازا قارارنامىسى ئىجرا قىلمسا، جازا قارارنىي چىقارغان ئورگان خەلق سوت مەھكىمىسىنىڭ مەجبۇرىي ئىجرا قىلدۇرۇپ بېرىشنى ئىلتىماس قىلسا بولىدۇ.

35 - ماددا بۇ چارىنى كونكرېت تەتبىقلاش جەھەتتىكى مەسىلىلەرنى ئاپتونوم رايونلۇق ئەمگەك مەمۇرىيىتى مەسئۇل تارمىقى چۈشەندۈرىدۇ.

36 - ماددا بۇ چارە ئېلان قىلىنغان كۈندىن باشلاپ يولغا قويۇلىدۇ.

شىنجاڭ ئۇيغۇر ئاپتونوم رايونىنىڭ «جۇڭخۇا خەلق جۇمھۇرىيىتىنىڭ ئىشچىلار ئۇيۇشمىسى قانۇنى»نى يولغا قويۇش چارىسى

(1994 - يىل 9 - ئاينىڭ 24 - كۈنى ئاپتونوم رايونلۇق 8 - نۆۋەتلىك خەلق قۇرۇلتىيى دائىمي كومىتېتىنىڭ 10 - سانلىق يىغىندا ماقۇللاندى)

1 - ماددا بۇ چارە «جۇڭخۇا خەلق جۇمھۇرىيىتىنىڭ ئىشچىلار ئۇيۇشمىسى قانۇنى» (تۆۋەندە قىسقارتىپ «ئىشچىلار ئۇيۇشمىسى قانۇنى» دېيىلىدۇ)نى يولغا قويۇش ئۈچۈن، ئاپتونوم رايونىمىزنىڭ ئەمەلىيىتىگە بىرلەشتۈرۈپ تۈزۈپ چىقىلدى.

2 - ماددا ھەر دەرىجىلىك ئىشچىلار ئۇيۇشمىسى تەشكىلاتلىرى «ئىشچىلار ئۇيۇشمىسى قانۇنى» ۋە «جۇڭگو ئىشچىلار ئۇيۇشمىسىنىڭ نىزامنامىسى» بويىچە، خىزمىتىنى مۇستەقىل ئىشلەيدۇ، قانۇن بويىچە هوقۇقىنى يۈرگۈزىدۇ ۋە مەجبۇرىيىتىنى ئادا قىلىدۇ.

يەرلىك ھەر دەرىجىلىك دۆلەت ئورگانلىرى ۋە ئۇلارغا قاراشلىق تارماقلار، كارخانا ۋە كەسىپي ئورۇنلار ئىشچىلار ئۇيۇشمىسىنىڭ خىزمىتىنى قانۇن بويىچە ئىشلىشىنى قوللىشى كېرەك، ھەر قانداق ئورۇن ۋە شەخسنىڭ ئىشچىلار ئۇيۇشمىسىنىڭ قانۇنىي هوقۇق - مەنپەئىتىگە دەخلى - تەرۇز يەتكۈزۈشىگە يول قويۇلمايدۇ.

3 - ماددا ھەر دەرىجىلىك ئىشچىلار ئۇيۇشمىسى تەشكىلاتلىرى ھەر مىللەت ئىشچى - خىزمەتچىلىرىگە ۋەتەنپەرۋەرلىك، كوللېكتىپچىللىق ۋە سوتسىيالىزم ھەققىدە، دېموكراتىيە، قانۇنچىلىق ۋە ئىنتىزام ھەققىدە شۇنداقلا مىللەتلەر سىياسىتى ۋە ماركسىزملىق مىللەت قارىشى ھەققىدە تەربىيە بېرىدۇ.

ھەر دەرىجىلىك ئىشچىلار ئۇيۇشمىسى تەشكىلاتلىرى ھەر مىللەت ئىشچى - خىزمەتچىلىرىنى قۇرۇلۇش ۋە ئىسلاھاتقا ئاكتىپ قاتنىشىشقا، دۆلەت، كوللېكتىپ ۋە شەخسىنىڭ مەنپەئەت مۇناسىۋىتىنى توغرا بىر تەرەپ قىلىشقا، ئىشلەپچىقىرىش ۋە خىزمەت ۋەزىپىسىنى تىرىشىپ ئورۇندىشىقا سەپەرۋەر قىلىدۇ ۋە بۇ ھەقتە ئۇلارغا تەربىيە بېرىدۇ.

4 - ماددا ھەر دەرىجىلىك ئىشچىلار ئۇيۇشمىسى تەشكىلاتلىرى ھەر مىللەت ئىشچى - خىزمەتچىلىرى بىلەن قويۇق ئالاقە باغلىشى، ئۇلارنىڭ پىكىر، تەلەپلىرىنى ئاڭلىشى ۋە ئىنكاس قىلىشى شەرت، ھەر دەرىجىلىك ئىشچىلار ئۇيۇشمىسى تەشكىلاتلىرى ئەمگەك مۇناسىۋىتىنى ماسلاشتۇرۇش، ئىجتىمائىي زىددىيەتلەرنى كېلىشتۈرۈشكە قاتنىشىپ، ئىجتىمائىي مۇقىملىقنى، ئىقتىسادىي تەرەققىياتنى ئىلگىرى سۈرىدۇ.

5 - ماددا ئاپتونوم رايونلۇق باش ئىشچىلار ئۇيۇشمىسى دۆلەتنىڭ ئالاقىدار بەلگىلىمىلىرىگە ئاساسەن، مەملىكەت سىرتىدىكى ئىشچىلار ئۇيۇشمىسى تەشكىلاتلىرى ئارا دوستلۇق - ھەمكارلىق مۇناسىۋىتىنى كۆچەيتىدۇ ۋە راۋاجلاندۇرىدۇ.

6 - ماددا ناھىيە دەرىجىلىكتىن يۇقىرى جايلاردا يەرلىك ھەر دەرىجىلىك باش ئىشچىلار ئۇيۇشمىلىرى قورۇلىدۇ، يەرلىك باش ئىشچىلار ئۇيۇشمىسى شۇ جايدىكى يەرلىك ئىشچىلار ئۇيۇشمىسى تەشكىلاتلىرى ۋە كەسىپي ئىشچىلار ئۇيۇشمىسى يەرلىك تەشكىلاتلىرىنىڭ رەھبەرلىك ئورگىنىدۇر.

ئاپتونوم رايونلۇق باش ئىشچىلار ئۇيۇشمىسى ۋىلايەتلەردە ئىش باشقارمىسى تەسىس قىلىدۇ، رايون تەسىس قىلىنغان

شەھەردىكى باش ئىشچىلار ئۇيۇشمىسى رايونلاردا رايون دەرىجىلىك ئىشچىلار ئۇيۇشمىسى تەشكىلاتى قۇرىدۇ، يېزا (بازار) لاردا ۋە شەھەر مەھەللىلىرىدە ئىشچىلار ئۇيۇشمىسى تەشكىلاتى قۇرىدۇ.

7 - ماددا ناھىيە دەرىجىلىك ۋە ئۇنىڭدىن يۇقىرى دەرىجىلىك ئىشچىلار ئۇيۇشمىلىرى كەسىپ ئىشچىلار ئۇيۇشمىلىرىدا ئىشچى - خىزمەتچىلەر ۋە ئىشچىلار ئۇيۇشمىسى تەشكىلاتى ئۇچۇن قانۇن جەھەتتە مۇلازىمەت قىلىدىغان قانۇن مەسلىھەتچىلىكى ئاپپاراتى قۇرۇلىدۇ ياكى مەخسۇس خادىم قويۇلىدۇ.

11 - ماددا ئىشچىلار ئۇيۇشمىسىنىڭ رەئىسى، مۇئاۋىن رەئىسلىرى «جۇڭگو ئىشچىلار ئۇيۇشمىسىنىڭ نىزامنامىسى» دىكى بەلگىلىمە بويىچە دېموكراتىك سايلام ئارقىلىق ۋەزىپىدىن قالتۇرۇلىدۇ ۋە بىر دەرىجە يۇقىرى ئىشچىلار ئۇيۇشمىسىغا تەستىقلىتىلىدۇ. ئىشچىلار ئۇيۇشمىسىنىڭ رەئىسى، مۇئاۋىن رەئىسلىرىگە ۋەزىپە ئۆتەش مۇددىتى تۇزۇمى يولغا قويۇلىدۇ.

12 - ماددا كارخانا، كەسىپ ئورۇنلار ۋە ئورگانلار دۆلەتنىڭ ئالاقىدار بەلگىلىمىسىگە ئاساسەن، ئىشچىلار ئۇيۇشمىسى خىزمىتىنى مەخسۇس، قوشۇمچە ئىشلەيدىغانلارنى قويۇپ، ئىشچىلار ئۇيۇشمىسى خىزمىتىگە كاپالەتلىك قىلىشى كېرەك.

ئىشچىلار ئۇيۇشمىلىرى ئىشچىلار ئۇيۇشمىسى خىزمىتىنى ئىشلەيدىغان خىزمەتچىلەرنى تەربىيىلەشنى كۈچەيتىشى، ئىشچىلار ئۇيۇشمىسىنىڭ ئاز سانلىق مىللەت خىزمەتچىلىرىنى تەربىيىلەش ۋە ئىشلىتىشكە ئەھمىيەت بېرىشى كېرەك.

13 - ماددا ئىشچىلار ئۇيۇشمىسى كارخانا، كەسىپ ئورۇنلارنىڭ ئەمگەككە دائىر قانۇن - نىزاملارغا رىئايە قىلىش ئەھۋالىنى ئىشچى - خىزمەتچىلەرگە ۋەكالىتەن دېموكراتىك نازارەت قىلىدۇ ۋە ئۇلارنى شۇنداق قىلىشقا تەشكىللەيدۇ، كارخانا، كەسىپ ئورۇنلار ئەمگەككە دائىر قانۇن - نىزاملار ياكى ئەمگەك توختامىغا خىلاپلىق قىلىپ، ئىشچى - خىزمەتچىلەرنىڭ قانۇنىي ھوقۇق - مەنپەئىتىگە دەخلى - تەرۇز يەتكۈزسە، ئىشچىلار ئۇيۇشمىسى كارخانا، كەسىپ ئورۇنلار ياكى ئالاقىدار تارماقلاردىن تۇزىتىش ۋە بىر تەرەپ قىلىشنى تەلەپ قىلىشقا ھوقۇقلۇق.

14 - ماددا ئىشچىلار ئۇيۇشمىسى كارخانا، كەسىپ ئورۇنلار بىلەن كېڭىشىش تۇزۇمى ئورنىتىدۇ، ئىشچى - خىزمەتچىلەرنىڭ جانجان مەنپەئىتىگە چېتىلىدىغان مەسىلىلەرنى كېڭىشىپ ھەل قىلىدۇ؛ ئىشچى - خىزمەتچىلەرنىڭ كارخانا، كەسىپ ئورۇنلار مەمۇرىيىتى بىلەن ئەمگەك توختامى تۇزۇشىگە يارەملىشىدۇ ۋە يېتەكچىلىك قىلىدۇ، ئىشچى - خىزمەتچىلەرگە ۋەكالىتەن كارخانا، كەسىپ ئورۇنلار مەمۇرىيىتى بىلەن ئەمگەك ئىش ھەققى، خىزمەت

9 - ماددا ھەر دەرىجىلىك ئىشچىلار ئۇيۇشمىلىرى ئايال ئىشچى - خىزمەتچىلەر كومىتېتى تەسىس قىلىپ، ئايال ئىشچى - خىزمەتچىلىرى 25كە يەتمەيدىغان ئاساسىي قاتلام ئىشچىلار ئۇيۇشمىلىرى ئايال ئىشچى - خىزمەتچىلەردىن ھەيئەت ئەزاسى قويۇپ، ئايال ئىشچى - خىزمەتچىلەرنىڭ قانۇنىي ھوقۇق - مەنپەئىتى ۋە ئالاھىدە مەنپەئىتىنى قانۇن بويىچە قوغدايدۇ.

ۋاقتى، دەم ئېلىش - ئاتپوسكا ۋاقتى، ئەمگەك بىخەتەرلىكى، ساقلىقنى ساقلاش، سۇغۇرتا، پاراۋانلىق قاتارلىق ئىشلار ھەققىدە كوللېكتىپ توختام ياكى باشقا كېلىشىملەرنى تۈزمە بولىدۇ ھەمدە ئىككى تەرەپنىڭ ئەستايىدىل ئادا قىلىشىغا نازارەتچىلىك قىلىدۇ.

15 - ماددا ئىشچىلار ئۈيۈشمىسى ئەمگەك تالاش - تارتىشلىرىنى مۇرەسسە ۋە كېسىم قىلىش خىزمىتىگە قاتنىشىدۇ.

ئادەم ئىشلەتكۈچى ئورۇندىكى ئەمگەك تالاش - تارتىشى مۇرەسسە ھەيئىتىنىڭ مۇدىرلىقىنى ئىشچىلار ئۈيۈشمىسىنىڭ ۋەكىلى ئۈستىگە ئالىدۇ.

ناھىيە دەرىجىلىكتىن يۇقىرى جايلاردىكى ئەمگەك تالاش - تارتىشى كېسىم ھەيئىتىگە شۇ دەرىجىلىك ئىشچىلار ئۈيۈشمىسىنىڭ ۋەكىلى قاتنىشىشى كېرەك، ئىشچىلار ئۈيۈشمىسىدا ئەمگەك تالاش - تارتىشى كېسىمچىلىكىنى قوشۇمچە ئۆتەۋاتقان خادىم شۇ دەرىجىلىك ئەمگەك تالاش - تارتىشى كېسىم ھەيئىتىنىڭ تەكلىپى بىلەن ۋەزىپىگە تەيىنلەنگەندىن كېيىن، كېسىم پائالىيەتلىرىگە قانۇن بويىچە قاتنىشىدۇ.

16 - ماددا ئىشچىلار ئۈيۈشمىسى كارخانىلارنىڭ ئەمگەك شارائىتى ۋە بىخەتەرلىك، ساقلىقنى ساقلاش مۇئەسسەسىلىرىنىڭ دۆلەت بەلگىلىمىگەن ئۇلچەمگە يەتمەگەنلىكىنى بايقىغاندا، تەكشۈرۈش، پىكىر بېرىشكە ھوقۇقلۇق، ئالاقىدار تارماقلار ئەستايىدىل بىر تەرەپ قىلىشى كېرەك.

17 - ماددا ئىشچىلارنى قائىدىگە خىلاپ ھالدا قارامايلىق بىلەن مەشغۇلات قىلىشقا زورلاپ، زور زەخمىلىنىش - ئۆلۈش ھادىسىسى پەيدا قىلىپ، ئېغىر ئاقىۋەت كەلتۈرۈپ چىقارغان كارخانىلاردا ئىشچىلار ئۈيۈشمىسى جاۋابكارلىقى بار كىشىلەرنىڭ جىنايى جاۋابكارلىقىنى قانۇن بويىچە سۈرۈشتۈرۈشنى تەلەپ قىلىشقا ھوقۇقلۇق.

18 - ماددا ئىشچىلار ئۈيۈشمىسى كارخانا، كەسىپى ئورۇنلار ۋە ئورگانلارنىڭ مەشغۇلات مۇھىتى، ئىشچى - خىزمەتچىلەرنىڭ سالامەتلىك ئەھۋالى ۋە كەسىپ كېسىلىنىڭ ئالدىنى ئېلىش ھەم ئۇنى داۋالاش خىزمىتىنى قەرەللىك تەكشۈرۈپ تۇرۇشىغا نازارەتچىلىك قىلىدۇ.

ئىشچىلار ئۈيۈشمىسى كارخانا، كەسىپى ئورۇنلارنىڭ ئەمگەك مۇھاپىزىتى تەدبىرلىرىنى ئەملىيلەشتۈرۈشى، ئەمگەك مۇھاپىزىتى خىراجىتىنى ئاجرىتىشى ۋە ئىشلىتىشىگە نازارەتچىلىك قىلىدۇ.

19 - ماددا ئىشچىلار ئۈيۈشمىسى ئىشچى - خىزمەتچىلەرنىڭ قانۇنىي ھوقۇق - مەنپەئىتىنى قانۇن بويىچە قوغدىشى، ئاز سانلىق مىللەت ئىشچى - خىزمەتچىلىرى ۋە ئايال ئىشچى - خىزمەتچىلەرنىڭ ئەمگەك ھوقۇق - مەنپەئىتىنى قوغداشقا ئەھمىيەت بېرىشى كېرەك.

ئىشچىلار ئۈيۈشمىلىرى كارخانا، كەسىپى ئورۇنلارنىڭ ئاز سانلىق مىللەت ئىشچى - خىزمەتچىلىرى ۋە ئايال ئىشچى - خىزمەتچىلەرنى تىلىم - پەن، مەدەنىيەت، تېخنىكا ۋە كەسىپى جەھەتتىن تەربىيىلىشىنى كۈچەيتىپ، ئۇلارنىڭ بۇ جەھەتلەردىكى ساپاسىنى ئۈستۈرۈشىگە، پەن - تېخنىكا، ئىگىلىك باشقۇرۇش جەھەتلەردىكى كەسىپى ئىختىساس ئىگىلىرى ۋە تېخنىك ئىشچىلارنى كۆپلەپ يېتىشتۈرۈشىگە ھەمكارلىشىشى كېرەك.

20 - ماددا ناھىيە دەرىجىلىكتىن يۇقىرى خەلق ھۆكۈمەتلىرى بىلەن شۇ دەرىجىلىك ئىشچىلار ئۈيۈشمىسى، ھۆكۈمەتكە قاراشلىق تارماقلار بىلەن ئۈزگە مۇناسىپ دەرىجىلىك كەسىپى ئىشچىلار ئۈيۈشمىسى بىرلەشمە يىغىن تۈزۈمىنى ئورنىتىدۇ، بىرلەشمە يىغىن ئاز دېگەندە يىلدا بىر قېتىم ئېچىلىدۇ، يىغىندا ھۆكۈمەت ۋە ئالاقىدار تارماقلارنىڭ مۇھىم خىزمەت ئورۇنلارشتۈرۈشى ۋە ئۇنىڭغا ئالاقىدار مەمۇرىي تەدبىرلەر يەتكۈزۈلىدۇ، ئىشچىلار ئۈيۈشمىسى ئىشچى - خىزمەتچىلەر ئىنكاس قىلغان پىكىر، تەلەپ ۋە مەسىلىلەرنى مۇزاكىرە ئارقىلىق ھەل قىلىدۇ.

21 - ماددا كارخانا، كەسىپى ئورۇنلاردا ئىش توختىتىش، ئىشنى ئاقسىتىش ئەھۋاللىرى كۆرۈلسە، ئىشچىلار ئۈيۈشمىسى مەسئۇل تارماق ياكى ئالاقىدار تەرەپلەر بىلەن بىرلىكتە يېتەكلەش خىزمىتىنى پائال ياخشى ئىشلىشى، ئىشچى - خىزمەتچىلەر ئوتتۇرىغا قويغان ھەل قىلىشقا بولىدىغان مۇژاپىق تەلەپلەرنى كېڭىشىپ ھەل قىلىشى، كارخانا، كەسىپى ئورۇنلارنىڭ نورمال ئىشلەپچىقىرىش (خىزمەت) تەرتىپىنى تېزدىن ئەسلىگە كەلتۈرۈشىگە ھەمكارلىشىشى كېرەك.

22 - ماددا ئىشچىلار ئۈيۈشمىسى ئىشچى - خىزمەتچىلەرنى سوتسىيالىستىك ئەمگەك مۇسابىقىسى، ئورۇنلۇق تەكلىپلەرنى بېرىش، تېخنىكا يېڭىلاش، تېخنىكا ھەمكارلىقى پائالىيەتلىرىنى قانات يايدۇرۇشقا تەشكىللەيدۇ، ئىلغار تەجرىبىلەرنى يەكۈنلەيدۇ ۋە كېڭەيتىدۇ.

كارخانا، كەسىپى ئورۇنلار دۆلەتنىڭ ئالاقىدار بەلگىلىمىسى بويىچە ئەمگەك مۇسابىقىسى، مۇكاپات خىراجىتى قالدۇرۇشى، ئۇنى ئىشچىلار ئۈيۈشمىسى تەشكىلاتىنىڭ

سوتسىيالىستىك ئەمگەك مۇسابىقىسى پائالىيەتلىرىنى قانات يايدۇرۇشىغا ئىشلىتىشى كېرەك.

ئىشچىلار ئۇيۇشمىسى تارماقلار ۋە كارخانا، كەسپىي ئورۇنلار بىلەن بىرلىكتە ئىشلەپچىقىرىش (خىزمەت) ئىلغارلىرى ۋە ئەمگەك نەمۇنىچىلىرىنى باھالاش، تەقدىرلەش، ئىشچى - خىزمەتچىلەرنى تەربىيەلەش ۋە باشقۇرۇش خىزمىتىنى ياخشى ئىشلەيدۇ.

23 - ماددا ئىشچىلار ئۇيۇشمىسى ئىشچى - خىزمەتچىلەرنىڭ مەدەنىيەت، پەن - تېخنىكا ۋە باشقۇرۇش بىلىملىرىنى ئۆگىنىشىگە، ساغلام مەدەنىيەت، تەنتەربىيە پائالىيەتلىرىنى قانات يايدۇرۇشىغا ئىلھام مەدەت بېرىشى، ئىشچىلار ئۇيۇشمىسىنىڭ مەدەنىيەت، ماارىپ، تەنتەربىيە ئىشلىرىنى ياخشى يولغا قويۇشى كېرەك.

24 - ماددا ئىشچىلار ئۇيۇشمىسى كارخانىنىڭ ئىشلەپچىقىرىش ۋە ئىگىلىك باشقۇرۇشىنى قوللىشى، ئىشچى - خىزمەتچىلەرگە ئەمگەك ئىنتىزامىغا ۋە قائىدە - تۈزۈملەرگە ئەمەل قىلىش ھەققىدە تەربىيە بېرىشى، ئۇلارنىڭ تۇرلۇك ۋەزىپىلەرنى تىرىشىپ ئورۇندىتىش، ئىقتىسادىي ئۈنۈمنى ئۆستۈرۈش، كارخانا تەرەققىياتىنى ئىلگىرى سۈرۈش ئاكتىپلىقىنى قوزغىشى كېرەك.

25 - ماددا ئىشچىلار ئۇيۇشمىسى كارخانا، كەسپىي ئورۇنلارنىڭ ئەمگەك سۈغۇرتىسى، ئەمگەك مۇھاپىزىتى خىزمىتىنى ياخشى ئىشلىشىگە ھەمكارلىشىدۇ ۋە ھەيئەتكچىلىك قىلىدۇ، ئىشچى - خىزمەتچىلەر كوللېكتىپ پاراۋانلىق ئىشلىرىنى ئوبدان يولغا قويۇپ، ئۇلارنىڭ تۇرمۇشىنى ياخشىلايدۇ.

26 - ماددا ئىشچىلار ئۇيۇشمىسى دەم ئېلىشقا، پېنسىيەگە چىققان ئىشچى - خىزمەتچىلەرنىڭ پىكىر، تەلەپلىرىنى ئاڭلىشى ۋە ئىنكاس قىلىشى، ئۇلارنىڭ تۇرمۇشىغا كۆڭۈل بۆلۈشى كېرەك.

27 - ماددا ئىشچىلار ئۇيۇشمىسى خادىملىرى ئۆز مەجبۇرىيىتىنى قانۇن بويىچە ئادا قىلىپ، ئىشچى - خىزمەتچىلەرنىڭ پىكىر، تەلەپلىرىنى ئەينەن ئىنكاس قىلىشى، ئىشچى - خىزمەتچىلەر ئاممىنىڭ نازارىتىنى ئاڭلىق قوبۇل قىلىشى، ئىشچى - خىزمەتچىلەر ئۈچۈن جان - دىل بىلەن خىزمەت قىلىشى كېرەك.

28 - ماددا دۆلەت كارخانىلىرى ئىشچى - خىزمەتچىلەر قۇرۇلتىيى، ئىشچى - خىزمەتچىلەر يىغىنى تۈزۈمىنى قانۇن بويىچە ئورنىتىپ ۋە مۇكەممەللەشتۈرۈپ، ئىشچى - خىزمەتچىلەرنىڭ دېموكراتىك باشقۇرۇش ھوقۇقىنى قانۇن بويىچە يۈرگۈزۈشىنى كاپالەتلەندۈرۈشى كېرەك،

ئىشچىلار ئۇيۇشمىسى كومىتېتى ئىشچى - خىزمەتچىلەر قۇرۇلتىيىنىڭ كۈندىلىك خىزمەتلىرىگە مەسئۇل بولىدۇ، ئىشچى - خىزمەتچىلەر قۇرۇلتىيى، ئىشچى - خىزمەتچىلەر يىغىنى قارارلىرىنىڭ ئىجراسىنى تەكشۈرىدۇ ۋە ئۇنىڭغا ھەيدەكچىلىك قىلىدۇ.

ئىشچى - خىزمەتچىلەر قۇرۇلتىيى، ئىشچى - خىزمەتچىلەر يىغىنى ئاز دېگەندە يېرىم يىلدا بىر قېتىم چاقىرىلىدۇ، قۇرۇلتاي ۋە يىغىن ئارىلىقىدا مۇھىم مەسىلىلەرنى ھەل قىلىشقا توغرا كەلسە، كارخانا ئىشچىلار ئۇيۇشمىسى كومىتېتى ئىشچى - خىزمەتچىلەر ۋەكىللىرى ئومۇمكلىرى (گۇرۇپپىلىرى) باشلىقلىرى ۋە مەخسۇس ھەيئەت (گۇرۇپپا) مەسئۇللىرىنىڭ بىرلەشمە يىغىنىنى ئېچىپ كېڭىشىپ ھەل قىلىدۇ ھەمدە كېيىنكى قېتىملىق ئىشچى - خىزمەتچىلەر قۇرۇلتىيى، ئىشچى - خىزمەتچىلەر يىغىنىنىڭ ئېتىراپ قىلىشىغا سۇنىدۇ.

دۆلەت كارخانىلىرىدىكى باشقۇرۇش كومىتېتلىرىغا ئىشچىلار ئۇيۇشمىسى رەئىسى، ئىشچى - خىزمەتچىلەر ۋەكىلى ۋە ئايال ئىشچى - خىزمەتچىلەر ھەيئىتىنىڭ ۋەكىللىرى قاتنىشىشى، ئۇلارنىڭ سانى باشقۇرۇش كومىتېتىنىڭ بارلىق ئەزالىرىنىڭ ئوچتىن بىر قىسمىدىن ئاز بولماسلىقى كېرەك.

29 - ماددا كوللېكتىپ كارخانىلارنىڭ ئىشچىلار ئۇيۇشمىسى كومىتېتى ئىشچى - خىزمەتچىلەر قۇرۇلتىيىسى، ئىشچى - خىزمەتچىلەر يىغىنىنىڭ خىزمەت ئاپپاراتى بولۇپ، ئىشچى - خىزمەتچىلەر دېموكراتىك باشقۇرۇش ۋە دېموكراتىك نازارەتچىلىككە تەشكىللەيدۇ، ئۇلارنىڭ قانۇنىي ھوقۇق - مەنپەئەتىنى قانۇن بويىچە قوغدايدۇ.

30 - ماددا جۇڭگو - چەت ئەل شېرىكچىلىكىدىكى كارخانىلار جۇڭگو - چەت ئەل ھەمكارلىقىدىكى كارخانىلارنىڭ ئىشچىلار ئۇيۇشمىسى تەشكىلاتلىرى ئىشچى - خىزمەتچىلەرنىڭ قانۇنىي ھوقۇق مەنپەئەتىنى قوغدايدۇ، كارخانا ئىشچى - خىزمەتچىلەرنىڭ جانجان مەنپەئەتىگە چېتىلىدىغان ئىش ھەققى، پاراۋانلىق، بىخەتەر ئىشلەپچىقىرىش شۇنىڭدەك ئەمگەك مۇھاپىزىتى، ئەمگەك سۈغۇرتىسىغا قاتارلىق مەسىلىلەرنى مۇھاكىمە قىلىپ قارار قىلىشتا ئىشچىلار ئۇيۇشمىسى ۋەكىللىرىنى يىغىنغا سىرتتىن قاتناشتۇرۇشى، ئىشچىلار ئۇيۇشمىسىنىڭ پىكىر، تەكلىپلىرىنى ئاڭلىشى، ئىشچىلار ئۇيۇشمىسىنىڭ ھەمكارلىقىنى قولغا كەلتۈرۈشى كېرەك.

چەت ئەل سودىگەرلىرى مۇستەقىل مەبلەغ سالغان كارخانىلار ۋە خۇسۇسىي كارخانىلاردىكى ئىشچىلار ئۇيۇشمىسى كارخانا بىلەن كېڭىشىش، مۇھىم تەلىشىش تۈزۈمى ئورنىتىدۇ،

كارخانا ئىشغا دېموكراتىك ئاساستا قاتنىشىپ، ئىشچى - خىزمەتچىلەرنىڭ سىياسىي ھوقۇقى ۋە مادەدىي مەنپەئىتىگە قانۇن بويىچە ۋەكىللىك قىلىدۇ ۋە ئۇنى قوغدايدۇ، دۆلەت مەنپەئىتىنى ۋە ئىجتىمائىي مەنپەئىتىنى قوغدايدۇ، مەبلەغ سالغۇچىنىڭ قانۇنىي ھوقۇق - مەنپەئىتىگە ھۆرمەت قىلىدۇ، كارخانىنىڭ تەرەققىياتى ئۈچۈن ئورتاق باش قاتۇرىدۇ.

31 - ماددا دۆلەت مۇلكى پاي چېكىنى تىزگىنلەش ئورنىدا تۆرغان پاي تۆزۈمىدىكى كارخانىلار ئاساسىي قانۇن ۋە ئالاقىدار قانۇنلاردىكى بەلگىلىمىلەرگە ئاساسەن، ئىشچى - خىزمەتچىلەر قۇرۇلتىيى، ئىشچى - خىزمەتچىلەر يىغىنى ۋە باشقا شەكىللەر ئارقىلىق دېموكراتىك باشقۇرۇشنى يولغا قويىدۇ. كارخانا ئىشچى - خىزمەتچىلەرنىڭ جانجان مەنپەئىتىگە چېتىلىدىغان ئىش ھەققى، پاراۋانلىق، بىخەتەر ئىشلەپچىقىرىش ۋە ئەمگەك مۇھاپىزىتى، ئەمگەك مۇغۇرتىسى قاتارلىق مەسىلىلەرنى مۇھاكىمە قىلىپ قارار قىلىشتا، ئاۋۋال ئىشچىلار ئۇيۇشمىسى ۋە ئىشچى - خىزمەتچىلەردىن پىكىر ئېلىشى ھەمدە ئىشچىلار ئۇيۇشمىسى ۋەكىلى ياكى ئىشچى - خىزمەتچىلەر ۋەكىلىنى ئالاقىدار يىغىنلارغا سۈرتتىن قاتناشتۇرۇشى كېرەك.

«جۇڭخۇا خەلق جۇمھۇرىيىتىنىڭ شىركەت قانۇنى» دىكى بەلگىلىمىلەرگە ئاساسەن، شىركەتنىڭ مۇدىرىيىتى ۋە نازارەتچىلىك ھەيئىتىگە قاتنىشىدىغان ئىشچى - خىزمەتچىلەر ۋەكىلىنى ئىشچى - خىزمەتچىلەر ئىشچىلار ئۇيۇشمىسىنىڭ تەشكىللىشى بىلەن دېموكراتىك ئاساستا سايلاپ چىقىدۇ.

32 - ماددا ئورگان ئىشچىلار ئۇيۇشمىسى كومىتېتى ئىشچى - خىزمەتچىلەر قۇرۇلتىيى، ئىشچى - خىزمەتچىلەر يىغىنىنىڭ خىزمەت ئاپپاراتى بولۇپ، ئىشچى - خىزمەتچىلەر قۇرۇلتىيى، ئىشچى - خىزمەتچىلەر يىغىنىنىڭ كۈندىلىك خىزمەتلىرىگە مەسئۇل بولىدۇ. ئورگان ئىشچىلار ئۇيۇشمىسى مەمۇرىي رەھبەرلەرنىڭ دېموكراتىيە قۇرۇلۇشىنى كۈچەيتىشىگە ھەمكارلىشىشى، كادىرلارنى دېموكراتىك ئاساستا باھالاشقا قاتنىشىشى، ئىشچى - خىزمەتچىلەرنىڭ ئۆرمۇشىغا كۆڭۈل بۆلۈشى، ئۇلارنىڭ پىكىر، تەلەپلىرىنى ئىنكاس قىلىشى كېرەك.

33 - ماددا ئىشچىلار ئۇيۇشمىسى تەشكىلاتى قۇرۇلغان كارخانا، كەسىپىي ئورۇنلار ۋە ئورگانلار ئىشچىلار ئۇيۇشمىسىغا شۇ ئايلىق ئىشچىلار ئۇيۇشمىسى خراجىتىنى بارلىق ئىشچى - خىزمەتچىلەرنىڭ ھەر ئايلىق ئومۇمىي ئىش ھەققىنىڭ ئىككى پىرسەنتى بويىچە قەرەللىك ئاجرىتىپ بېرىشى كېرەك. بارلىق ئىشچى - خىزمەتچىلەر ئومۇمىي ئىش ھەققىنىڭ تەركىبى دۆلەت ستاتىستىكا ئىدارىسىنىڭ بىر تۇتاش بەلگىلىمىسى بويىچە ھېسابلىنىدۇ.

مالىيەدىن پۈل بۇيرۇپ بېرىلىدىغان ئورگانلار، كەسىپىي ئورۇنلاردا ئىشچىلار ئۇيۇشمىسى تەشكىلاتى قۇرۇلۇپ بولغان بولسا، ئىشچىلار ئۇيۇشمىسى خراجىتىنى ئىشچى - خىزمەتچىلەر ئومۇمىي ئىش ھەققى سوممىسىنىڭ ئىككى پىرسەنتى بويىچە يىللىق خام چوتقا كىرگۈزۈش كېرەك.

ئىشچىلار ئۇيۇشمىسى خراجىتىنى مۇھلەت توشقاندىن كېيىنمۇ تاپشۇرمىغان ياكى ئاز تاپشۇرغان ئورۇنلارنى ئىشچىلار ئۇيۇشمىسى ۋاقتىدا تاپشۇرۇشقا ئالدىرىتىشى كېرەك. كۆپ قېتىم ئالدىراتسىمۇ تاپشۇرمىغان بولسا، ئىشچىلار ئۇيۇشمىسى دۆلەتنىڭ ئالاقىدار بەلگىلىمىلىرى بويىچە بىر تەرەپ قىلسا بولىدۇ.

34 - ماددا ئىشچىلار ئۇيۇشمىسى تەشكىلاتلىرى قوشۇۋېتىلسە، ئۇلارنىڭ خراجىتى، مال - مۈلكى قوشۇۋېتىلگەندىن كېيىنكى ئىشچىلار ئۇيۇشمىسىنىڭ ئىلكىدە بولىدۇ؛ ئىشچىلار ئۇيۇشمىسى تەشكىلاتى قانۇن بويىچە ئەمەلدىن قالدۇرۇلسا، ئۇنىڭ خراجىتى، مال - مۈلكىنى يۇقىرى دەرىجىلىك ئىشچىلار ئۇيۇشمىسى ئالاقىدار بەلگىلىمە بويىچە مۇۋاپىق بىر تەرەپ قىلىدۇ.

35 - ماددا «ئىشچىلار ئۇيۇشمىسى قانۇنى» دىكى ۋە مۇشۇ چاردىكى بەلگىلىمىلەرگە خىلاپلىق قىلىپ، ئىشچى - خىزمەتچىلەرنىڭ ئىشچىلار ئۇيۇشمىسى تەشكىللىشىگە ۋە ئۇنىڭغا قاتنىشىشىغا توسقۇنلۇق قىلغان، ئىشچىلار ئۇيۇشمىسى تەشكىلاتىنى خالىغانچە ئەمەلدىن قالدۇرغان، قوشۇۋەتكەن، ئىشچىلار ئۇيۇشمىسىنىڭ مال - مۈلكىنى ئىگىلىۋالغان، خراجىتىنى باشقا ئىشقا ئىشلىتىۋالغان، خىيانەت قىلغان، شۇنداقلا قانۇن بويىچە خىزمەت ھوقۇقىنى يۈرگۈزگەن ئىشچىلار ئۇيۇشمىسى خىزمەتچىلىرىدىن زەربە بېرىپ ئۆچ ئالغانلارنى مەسئۇل تارماق ياكى ھۆكۈمەتنىڭ ئالاقىدار تارماقلىرى قىلمىشىنىڭ ئېغىر - يېنىكلىكىگە قاراپ بىر تەرەپ قىلىدۇ؛ جىنايەت شەكىللەندۈرگەنلەرنىڭ جىنايى جاۋابكارلىقىنى ئەدلىيە ئورگانلىرى قانۇن بويىچە سۈرۈشتۈرىدۇ.

36 - ماددا ئىشچىلار ئۇيۇشمىسىنىڭ خادىملىرىدىن «ئىشچىلار ئۇيۇشمىسى قانۇنى» دىكى ۋە مۇشۇ چاردىكى بەلگىلىمىلەرگە خىلاپلىق قىلىپ، مەسئۇلىيىتىنى ئادا قىلمىغانلارغا ئىشچىلار ئۇيۇشمىسى ياكى يۇقىرى دەرىجىلىك ئىشچىلار ئۇيۇشمىسى تەنقىد - تەربىيە بېرىدۇ، ھەتتا ئەسلى سايلىغۇچى ئورۇنغا ۋەزىپىسىدىن قالدۇرۇۋېتىش توغرىسىدا تەكلىپ بېرىدۇ. ئىشچى - خىزمەتچىلەرگە، ئىشچىلار

ئۇيۇشمىسىغا پاكى دۆلەتكە زىيان يەتكۈزگەنلەرگە مەمۇرىي چارە كۆرۈلىدۇ؛ جىنايەت شەكىللەندۈرگەنلەرنىڭ جىنايى جاۋابكارلىقىنى ئەدلىيە ئورگانلىرى قانۇن بويىچە سۈرۈشتۈرىدۇ.

37 ـ ماددا بۇ چارە ئېلان قىلىنغان كۈندىن باشلاپ يولغا قويۇلىدۇ.

شىنجاڭ ئۇيغۇر ئاپتونوم رايونىنىڭ «جۇڭخۇا خەلق جۇمھۇرىيىتىنىڭ سۇ-تۇپراق ساقلاش قانۇنى»نى يولغا قويۇش چارىسى

(1994 ـ يىل 9 ـ ئاينىڭ 24 ـ كۈنى ئاپتونوم رايونلۇق 8 ـ نۆۋەتلىك خەلق قۇرۇلتىيى دائىمىي كومىتېتىنىڭ 10 ـ سانلىق يىغىنىدا ماقۇللاندى)

1 ـ ماددا بۇ چارە سۇ تۇپراق ئېقىپ كېتىشىنىڭ ئالدىنى ئېلىش ۋە ئۇنى تىزگىنلەش، سۇ ـ تۇپراق بايلىقىنى قوغداش ۋە ئۇنىڭدىن مۇۋاپىق پايدىلىنىش، سۇ، قۇرغاقچىلىق، قۇم ـ بوران ۋە شور ئاپىتىنى يېنىكلىتىش، ئېكولوگىيىلىك مۇھىتنى ياخشىلاش، ئىقتىسادىي تەرەققىياتنى ئىلگىرى سۈرۈش مەقسىتىدە، «جۇڭخۇا خەلق جۇمھۇرىيىتىنىڭ سۇ ـ تۇپراق ساقلاش قانۇنى» (تۆۋەندە قىسقارتىپ «سۇ ـ تۇپراق ساقلاش قانۇنى» دېيىلىدۇ) ۋە «جۇڭخۇا خەلق جۇمھۇرىيىتىنىڭ سۇ ـ تۇپراق ساقلاش قانۇنىنى يولغا قويۇش نىزامى» (تۆۋەندە قىسقارتىپ «نىزام» دېيىلىدۇ) غا ئاساسەن، ئاپتونوم رايونىمىزنىڭ ئەمەلىيىتىگە بىرلەشتۈرۈپ تۈزۈپ چىقىلدى.

2 ـ ماددا سۇ ـ تۇپراق ساقلاش خىزمىتىدە ئالدىنى ئېلىشنى ئاساس قىلىش، ئومۇميۈزلۈك پىلانلاش، ھەر تەرەپلىمە ئالدىنى ئېلىش ـ تىزگىنلەش، شۇ جايىنىڭ ئەھۋالىغا قاراپ ئىش كۆرۈش، باشقۇرۇشنى كۈچەيتىش، ئۈنۈمگە ئېتىبار بېرىش فاكتورنى يولغا قويۇلىدۇ. يەرنى كىم ئىشلەتسە، قوغداشقا شۇ مەسئۇل بولۇش، سۇ ـ تۇپراق ئېقىپ كېتىشكە كىم سەۋەبچى بولسا، تىزگىنلەشكە شۇ مەسئۇل بولۇش پرىنسىپى ئىجرا قىلىنىدۇ.

3 ـ ماددا ھەر دەرىجىلىك خەلق ھۆكۈمەتلىرى رەھبەرلىكىنى كۈچەيتىپ، سۇ ـ تۇپراق ساقلاش يېرىم پىلانىنى خەلق ئىگىلىكى تەرەققىياتى ۋە ئىجتىمائىي تەرەققىيات پىلانىغا كىرگۈزۈپ، مەخسۇس مەبلەغ ئورۇنلاشتۇرۇپ، نۆۋەتلىك تىزگىنلەشنى يولغا قويىدۇ.

4 ـ ماددا ئاپتونوم رايونىمىز سۇ مەمۇرىيىتى مەسئۇل تارمىقى ئاپتونوم رايونىمىز سۇ ـ تۇپراق ساقلاش خىزمىتىگە مەسئۇل بولىدۇ. ناھىيە دەرىجىلىكتىن يۇقىرى سۇ مەمۇرىيىتى مەسئۇل تارماقلىرى شۇ مەمۇرىي رايونىمىز سۇ ـ تۇپراق ساقلاش خىزمىتىگە مەسئۇل بولىدۇ، ئۇلارنىڭ ئاساسلىق مەسئۇلىيىتى مۇنۇلار:

1) سۇ ـ تۇپراق ساقلاشقا دائىر قانۇن، نىزام ۋە فاكتورى، سىياسەتلەرنى تەشۋىق قىلىش ۋە ئىزچىللاشتۇرۇش؛

2) سۇ ـ تۇپراقنى چارلاپ تەكشۈرۈش، ئالاقىدار تارماقلار بىلەن بىرلىكتە سۇ ـ تۇپراق ساقلاش يېرىم پىلانىنى تۈزۈش ھەمدە ئۇنى يولغا قويۇشنى تەشكىللەش؛

3) سۇ ـ تۇپراق ساقلاش لايىھىلىرىنى تەكشۈرۈپ تەستىقلاش؛

4) سۇ ـ تۇپراق ساقلاش مەخسۇس مەبلىغى ۋە ماددىي ئەشيالىرىنى باشقۇرۇش ۋە ئىشلىتىش؛

5) قانۇن بويىچە سۇ ـ تۇپراق ساقلاش ھەققىنى ئېلىش؛

6) سۇ ـ تۇپراق ساقلاش ھەققىدىكى تەشۋىقات ـ تەربىيە، پەن تەتقىقاتى، ئىختىساس ئىگىلىرىنى تەربىيىلەش ۋە تېخنىكا كېڭەيتىش خىزمىتىنى قانات يايدۇرۇشنى تەشكىللەش؛

7) سۇ ـ تۇپراق ساقلاش ئىشىنى نازارەت قىلىش، تەكشۈرۈش، سۇ ـ تۇپراق ئېقىپ كېتىش ئەھۋالىنى كۆزىتىش، سۇ ـ تۇپراق ئېقىپ كېتىشنى كەلتۈرۈپ چىقىرىشتەك قانۇنغا خىلاپ قىلمىشلارنى تەكشۈرۈپ ھەر تەرەپ قىلىش؛

8) سۇ ـ تۇپراق ساقلاشقا دائىر باشقا خىزمەتلەرگە مەسئۇل بولۇش.

ھەر دەرىجىلىك سۇ مەمۇرىيىتى مەسئۇل تارماقلىرىنىڭ سۇ ـ تۇپراق ساقلاشنى نازارەت قىلىش ـ باشقۇرۇش ئاپپاراتى ئۆز تەۋەسىدىكى سۇ تۇپراق ساقلاش خىزمىتىگە دائىر كونكرېت ئىشلارغا مەسئۇل بولىدۇ.

5 ـ ماددا ناھىيە دەرىجىلىكتىن يۇقىرى خەلق ھۆكۈمەتلىرىنىڭ يەر دېھقانچىلىق، ئورمانچىلىق، چارۋىچىلىق، گېئولوگىيىلىك قېزىلما بايلىق، مۇھىت ئاسراش، شەھەر قۇرۇلۇشى، ھاۋارايى، قاتناش، تىببىي دورا تارماقلىرى قانۇن، نىزاملاردىكى بەلگىلىمىلەر بويىچە، ئۆزلىرىنىڭ مەسئۇلىيىتىنى ئادا قىلىپ، سۇ مەمۇرىيىتى مەسئۇل تارماقلىرىنىڭ سۇ ـ تۇپراق ساقلاش خىزمىتىنى ياخشى ئىشلىشىگە ماسلىشىدۇ.

شىنجاڭ ئىشلەپچىقىرىش ـ قۇرۇلۇش بىڭتۈەنى «سۇ ـ

تۇپراق ساقلاش قانۇنى»، نىزام ۋە مۇشۇ چاركە ئاساسەن، ئاپتونوم رايونلىك سۇ - تۇپراق ساقلاشقا دائىر بىر تۇتاش يىرىك پىلانى بويىچە بىكتۇەن ئىشلىتىپ باشقۇرۇۋاتقان يەرلىك سۇ - تۇپراق ساقلاش خىزمىتىگە مەسئۇل بولىدۇ ھەمدە ئاپتونوم رايونلىك سۇ مەمۇرىيىتى مەسئۇل تارمىقىنىڭ نازارەتچىلىكى ۋە باشقۇرۇشىنى قوبۇل قىلىدۇ.

6 - ماددا ھەر دەرىجىلىك خەلق ھۆكۈمەتلىرى سۇ - تۇپراق ساقلاش يىرىك پىلانىغا ئاساسەن، ئومۇمىي خەلقنى كۆچەت تىكىپ ئورمان بىنا قىلىش، ئوت - چۆپ تېرىشقا، تاغ، قۇملۇق ۋە سايلارنى پىلانلىق ھالدا قامال قىلىپ، دەل - دەرەخ ۋە ئوت - چۆپ ئۈستۈرۈشكە تەشكىللىشى كېرەك. ئورمان ۋە ئوتلاقنى نابۇت قىلىش، ئورمان يېرى ۋە ئوتلاقنى قالايمىقان ئېچىش مەنئى قىلىنىدۇ. تىك يانتۇلۇقلاردا، كۆچمەس ياكى يېرىم كۆچمە قۇملۇقلاردا، سۇ - تۇپراق ئېقىپ كېتىش ئېغىر بولغان ۋە قۇم - بورانلىق جايلاردا چىم قوۋۇرۇش، دەرەخ كۆتىكى كولاش، ياۋا چاتقاللارنى، تۇپراق ۋە قۇمنى تۇراقلاندۇرغۇچى باشقا يېپىنچا ئۈسۈملۈكلەرنى كولاش مەنئى قىلىنىدۇ.

7 - ماددا ھەر دەرىجىلىك خەلق ھۆكۈمەتلىرى ئالاقىدار تارماقلارنى تەشكىللەپ، سۇ - تۇپراق ساقلاشقا دائىر پەن - تېخنىكا تەتقىقاتىنى قانات يايدۇرۇپ، سۇ تۇپراق ساقلاش پەن - تېخنىكا سەۋىيىسىنى يۇقىرى كۆتۈرۈشى، سۇ - تۇپراق ساقلاش جەھەتتىكى ئىلغار تېخنىكىنى كېڭەيتىشى، ھەر مىللەتتىن بولغان ئىختىساسلىق پەن - تېخنىكا خادىملىرىنى پىلانلىق يېتىشتۇرۇشى كېرەك.

8 - ماددا بارلىق ئورۇنلار ۋە شەخسلەرنىڭ سۇ - تۇپراق بايلىقىنى قوغداش، سۇ - تۇپراق ئېقىپ كېتىشنىڭ ئالدىنى ئېلىش ۋە ئۇنى تىزگىنلەش مەجبۇرىيىتى بار، ئۇلار سۇ - تۇپراق بايلىقىغا بۇزغۇنچىلىق قىلغان، سۇ - تۇپراقنىڭ ئېقىپ كېتىشىگە سەۋەبچى بولغان ئورۇن ۋە شەخسلەرنى خەلق ھۆكۈمىتىنىڭ سۇ مەمۇرىيىتى مەسئۇل تارمىقى ياكى باشقا ئالاقىدار تارماقلارغا پاش قىلىشقا ھوقۇقلۇق.

9 - ماددا ئوتلاقنى ئاسراش ۋە ئۇنىڭدىن مۇۋاپىق پايدىلىنىش، ھەددىدىن ئارتۇق مال بېقىپ، ئوتلاقنى بۇزغۇنچىلىققا ئۇچرىتىشتىن ساقلىنىش لازىم. ئوتلاق ھۆددىگەرلىك توختاممىدا سۇ - تۇپراقنىڭ ئېقىپ كېتىشنىڭ ئالدىنى ئېلىش ۋە ئۇنى تىزگىنلەش مەزمۇنى بولۇشى ھەمدە ئۇنىڭ ئىجراسىغا ئوتلاق نازارەتچىلىك تارماقلىرى نازارەتچىلىك قىلىشى كېرەك. سۇ - تۇپرىقى ئېقىپ كەتكەن ئوتلاقنى شۇ جايدىكى خەلق ھۆكۈمىتى ياكى ھۆددىگەر تەدبىر قوللىنىپ ئوڭشايدۇ.

10 - ماددا دەل - دەرەخلەرنى كېسىشتە شۇ جايىنىڭ شارائىتىغا قاراپ مۇۋاپىق كېسىش ئۈسۈلىنى قوللىنىش، قارا - قويۇق كېسىشنى قاتتىق تىزگىنلەش، ياغاچ كېسىش رايونى ۋە ماتېرىيال توپلاش يولىدا سۇ - تۇپراق ئېقىپ كېتىشنىڭ ئالدىنى ئېلىش تەدبىرلىرىنى قوللىنىش، كەسكەندىن كېيىن ئورمان يېڭىلاش ۋەزىپىسىنى ۋاقتىدا ئورۇندىتىش شەرت، سۇ مەنبەلىرىنى يېتىلدۇرۇش ئورمىنى، سۇ - تۇپراق ساقلاش ئورمىنى، قۇمنى تۇراقلاشتۇرۇش - بوراندىن مۇداپىئەلىنىش ئورمىنى قاتارلىق ئىمارەت ئورمانلىرىنى يېتىشتۇرۇش ۋە يېڭىلاش يۇزىسىدىن كېسىشكىلا بولىدۇ. دەريا جىلغىسىدىكى، چۆلدىكى ئورمانلارنى ۋە توغراقلارنى كېسىش مەنئى قىلىنىدۇ.

ئورمانچىلىق رايونىدىن دەل - دەرەخلەرنى كېسىشكە توغرا كەلگەندە كېسىش لايىھىسىدە سۇ - تۇپراق ساقلاش تەدبىرلىرى بولۇشى شەرت. سۇ - تۇپراق ساقلاش تەدبىرلىرىنىڭ يولغا قويۇلۇشىغا شۇ جايدىكى خەلق ھۆكۈمىتىنىڭ سۇ مەمۇرىيىتى، ئورمانچىلىق مەمۇرىيىتى مەسئۇل تارماقلىرى ئورتاق نازارەتچىلىك قىلىدۇ.

11 - ماددا تاغلىق، ئېدىرلىقلاردا قانۇن بويىچە ئالتۇن قېزىپ، توپا، تاش، شېغىل ئېلىپ، دورا ماتېرىيال، ياۋا چاتقال كولاپ، ئەسلىدىكى يېپىنچا ئۈسۈملۈكلەرنى بۇزغۇنچىلىققا ئۇچراتقانلار ئۇنى ئەسلىگە كەلتۈرۈشى ياكى تەدبىر قوللىنىپ، سۇ - تۇپراق ئېقىپ كېتىشنىڭ ئالدىنى ئېلىشى شەرت؛ تاشلاندۇق شېغىل، تاش، توپا، داشقال، قالدۇق رۇدىلارنى بەلگىلەنگەن جايغا دۆۋىلەش ھەمدە ئۇنۇملۇك تەدبىر قوللىنىپ، ئۇلارنىڭ دەريا، سۇ ئامبىرى، ئۆستەڭ، ئېتىز ۋە كەلكۈن تەبىئىي ئېقىپ كېتىدىغان جىلغىلارغا ئېقىپ كىرىشىنىڭ ئالدىنى ئېلىش شەرت.

12 - ماددا تاغلىق، ئېدىرلىق، قۇم - بورانلىق جايلاردا تۇمۇر يول، تاشيول ياساش، سۇ قۇرۇلۇشى قىلىش، كان ئېچىش، قۇرۇلۇش ماتېرىياللىرى، ئېلېكتر ئېنېرگىيىسى كارخانىلىرى ۋە باشقا چوڭ، ئوتتۇرا سانائەت كارخانىلىرىنى قۇرۇش، نېفىتلىك - گازلىقنى قېدىرىپ تەكشۈرۈش - ئېچىش پائالىيەتلىرى ۋە سۇ - تۇپراق ئېقىپ كېتىشنى كەلتۈرۈپ چىقىرىش ئېھتىمالى بولغان باشقا پائالىيەتلەرنى ئېلىپ بېرىشتا، ئىلتىماس قىلغۇچى ئورۇنلىق

قۇرۇلۇش تۈرىنىڭ مۇھىتقا بولغان تەسىرى توغرىسىدىكى دوكلاتنىدا سۇ - تۇپراق ساقلاش لايىھىسى بولۇشى شەرت؛ يېزا - بازار كوللېكتىپ كانچىلىق كارخانىسى قۇرغۇچى ۋە يەككە كان ئاچقۇچىلار كان ئېچىشتا سۇ - تۇپراق ئېقىپ كېتىش ئېھتىمالىي بولسا، سۇ - تۇپراق ساقلاش لايىھىسى توغرىسىدىكى مەلۇمات جەدۋىلىنى تولدۇرۇشى شەرت. سۇ - تۇپراق ساقلاش لايىھىسى توغرىسىدىكى دوكلات ۋە سۇ - تۇپراق ساقلاش لايىھىسى توغرىسىدىكى مەلۇمات جەدۋىلى قۇرۇلۇش تۈرىنى تەكشۈرۈپ تەستىقلاش ھوقۇق دائىرىسى ۋە تەرتىپى بويىچە مۇناسىپ سۇ مەمۇرىيىتى تارمىقىنىڭ ماقۇللۇقىدىن ئۆتكۈزۈلۈشى، سۇ - تۇپراق ساقلاش لايىھىسى لايىھەتنامىسى ئېلىنغاندىن كېيىن، ئاندىن ئالاقىدار رەسمىيەتلەر بېجىرىلىشى لازىم.

سۇ - تۇپراق ساقلاش لايىھىسىنى تۈزۈش تېزىسى، سۇ - تۇپراق ساقلاش لايىھىسى توغرىسىدىكى مەلۇمات جەدۋىلى ۋە سۇ - تۇپراق ساقلاش لايىھىسى لايىھەتنامىسىنى ئاپتونوم رايونلۇق خەلق ھۆكۈمىتىنىڭ سۇ مەمۇرىيىتى مەسئۇل تارمىقى بىر تۇتاش باستۇرىدۇ.

13 - ماددا قۇرۇلۇش تۈرىدىكى سۇ - تۇپراق ساقلاش مۇئەسسەسىنىڭ لايىھىلىنىشى، تۈتۈش قىلىنىشى، ئىشلەپچىقىرىشقا كىرىشتۈرۈلۈشى غول قۇرۇلۇش بىلەن تەڭلا ئېلىپ بېرىلىشى شەرت. قۇرۇلۇش تۈرلىرىدىكى سۇ - تۇپراق ساقلاش مۇئەسسەسىنى تەكشۈرۈپ ئۆتكۈزۈۋالغاندا، سۇ مەمۇرىيىتى مەسئۇل تارمىقى قاتنىشىشى ھەمدە ئۆز پىكرىنى يېزىشى كېرەك. سۇ - تۇپراق ساقلاش مۇئەسسەسى لايىھەتسىز بولغان قۇرۇلۇشنى ئىشقا كىرىشتۈرۈشكە يول قويۇلمايدۇ.

سۇ مەمۇرىيىتى مەسئۇل تارمىقى قۇرۇلۇش تۈرىدىكى سۇ - تۇپراق ساقلاش لايىھىسىنىڭ ئىجراسى ئۈستىدە يىللىق تەكشۈرۈش تۈزۈمىنى يولغا قويىدۇ.

14 - ماددا بۇ چارە يولغا قويۇلۇشتىن ئىلگىرى پۈتكەن ياكى قۇرۇلۇۋاتقان ئىشلەپچىقىرىش - قۇرۇلۇش تۈرى سۇ - تۇپراق ئېقىپ كېتىشنى كەلتۈرۈپ چىقارغان ئەمما تېخى تىزگىنلەنمىگەن بولسا، ئىشلەپچىقىرىش - قۇرۇلۇش ئورنى سۇ - تۇپراق ساقلاش تەدبىرىنى قوللانىشى، مۇشۇ چارە يولغا قويۇلغان كۈندىن باشلاپ بىر يىلغىچە سۇ - تۇپراق ساقلاش لايىھىسىنى تۈزۈپ چىقىشى، ئىشلەپچىقىرىش - قۇرۇلۇش تۈرىنى تەكشۈرۈپ تەستىقلىغان ئورگان بىلەن تەڭ دەرىجىلىك خەلق ھۆكۈمىتىنىڭ سۇ مەمۇرىيىتى مەسئۇل تارمىقىغا تەستىقلاتماندىن كېيىن، ئۇنىڭ يولغا قويۇلۇشىغا ئىشلەپچىقىرىش - قۇرۇلۇش تۈرى جايلاشقان جايدىكى سۇ مەمۇرىيىتى مەسئۇل تارمىقى نازارەتچىلىك قىلىشى كېرەك.

15 - ماددا ھەر دەرىجىلىك خەلق ھۆكۈمەتلىرى ئالاقىدار تارماق ۋە ئورۇنلارنى سۇ - تۇپراق ئېقىپ كېتىشنى سۇ - تۇپراق ساقلاش يىرىك پىلانى بويىچە تىزگىنلەشكە ئۇيۇشتۇرۇشى كېرەك.

سۇ - تۇپراق ئېقىپ كېتىشنى تىزگىنلەشتە تىزگىنلەش بىلەن ئىشلەپچىقىرىشنى بىرلەشتۈرۈش، شۇ جايىنىڭ ئەھۋالىغا قاراپ ئىش كۆرۈش، يىرىك پىلاننى ياخشى تۈزۈش، ھەرىكەتلەشتۈرۈپ تىزگىنلەش، ئۇدا تىزگىنلەش، ھەر تەرەپلىمە تىزگىنلەش، سۈپەتكە كاپالەتلىك قىلىش، ئۇنۇمگە ئېتىبار بېرىش لازىم.

16 - ماددا سۇ يالاپ كەتكەن جايلاردا كىچىك ژادىلارنى تىزگىنلەشنى بىرلىك قىلىپ، شۇ ژادىدىكى سۇ - تۇپراق ساقلاش يىرىك پىلانى بويىچە، سۇ قۇرۇلۇشى تەدبىرى، بىئولوگىيىلىك تەدبىرلەرنى قوللىنىپ، سۇ - تۇپراق ئېقىپ كېتىشنىڭ ھەر تەرەپلىمە ئالدىنى ئېلىش - تىزگىنلەش سىستېمىسىنى بەرپا قىلىش كېرەك.

چوڭ دەريالارنىڭ ئىككى قىرغىقىدىكى سۇ - تۇپراقنى تىزگىنلەش ئاپتونوم رايونىنىڭ خەلق ئىگىلىكى تەرەققىياتى ۋە ئىجتىمائىي تەرەققىيات پىلانىغا كىرگۈزۈلۈشى، ئۇنى يولغا قويۇشنى ئاپتونوم رايونىنىڭ سۇ مەمۇرىيىتى مەسئۇل تارمىقى تەشكىللىشى كېرەك.

17 - ماددا شامال يالاپ كەتكەن ۋە قۇم - بوران خەۋپ يەتكۈزىدىغان جايلاردا سۇ مەنبەلىرىنى ئېچىش، دەل - دەرەخ ۋە ئوت - چۆپ ئۆستۈرۈش، سۈنئىي قۇم توسىق ۋە تورسىمان ئورمان بەلبېغى بەرپا قىلىش قاتارلىق تەدبىرلەرنى قوللىنىپ، بوراندىن مۇداپىئەلىنىش - قۇمنى تۇراقلاشتۇرۇش ئىشلىرىنى سىستېمىسىنى بەرپا قىلىپ، قۇم - بوراننىڭ خەۋپىنى تىزگىنلەش لازىم.

18 - ماددا ئېنېرگىيە - ئېنېرگىيە ئاساسىي قۇرۇلۇشى ۋە سۇغۇرۇشنى باشقۇرۇشنى كۈچەيتىپ ھەم مۇكەممەللەشتۈرۈپ، سۈنى تېجەپ سۇغۇرۇش، ئېنېرگىيە - ئۆستەكنى سۇ سىغىمىدىن قىلىش ۋە سۇ يېغىپ، تۇپراق ساقلاپ تېرىقچىلىق قىلىش قاتارلىق ئۇنۇمۇرسال تەدبىرلەرنى قوللىنىپ، سۇغۇرۇش رايونلىرىدىكى تۇپراقنىڭ قايتا شورلىشىپ كېتىشىنىڭ ئالدىنى ئېلىش كېرەك.

19 - ماددا سۇ - تۇپراق ئېقىپ كېتىشنىڭ ئالدىنى ئېلىش - تىزگىنلەش ۋەزىپىسى بار جايلار كىچىك تېپتىكى ئېنېرگىيە - ئېنېرگىيە سۇ قۇرۇلۇشى قوشۇمچە خىراجىتىنىڭ بەلگىلىك نىسبىتىنى، نامراتلارنى يۆلەش مەبلىغى، قۇتقۇزۇش ھىسابىغا ئىش تېپىپ بېرىش مەبلىغى ۋە يېزا ئىگىلىك تەرەققىيات فوندى قاتارلىق مەبلەغلەرنىڭ بىر قىسمىنى سۇ -

تۇپراق ساقلاشقا ئورۇنلاشتۇرۇپ ئىشلىتىش كېرەك.

20 - ماددا سۇ - تۇپراق ئېقىپ كېتىشنى تىزگىنلەشتە ئۆز كۆچىگە تايىنىشنى ئاساس، دۆلەت ياردىمىنى قوشۇمچە قىلىش پرىنسىپى ئىزچىللاشتۇرۇلىدۇ. سۇ - تۇپراق ئېقىپ كېتىدىغان جايلاردىكى يېزا ئىگىلىك، كوللېكتىپ ئىگىلىك تەشكىلاتلىرى ۋە دېھقان، چارۋىچىلارنىڭ سۇ - تۇپراق ئېقىپ كېتىشنى تىزگىنلىشىگە ئىلھام بېرىلىدۇ، كىم تىزگىنلىسە، شۇ نەپ ئالىدۇ.

سۇ - تۇپراق ئېقىپ كېتىشنى ھۆددىگەرلىك توختاتما بويىچە تىزگىنلەش يولغا قويۇلىدۇ. كۆپەيتىلگەن تېرىلغۇ يەر، ئورمان يېرى ۋە ئوتلاق ھۆددىگەرلەرنىڭ پايدىلىنىشىغا بېرىلىدۇ. ھۆددىگەرلىك توختاتما مۇددىتى ئىچىدە ۋارىسلىق قىلىشقا ۋە ئۆتۈنۈپ بېرىشكە بولىدۇ. سۇ بايلىقى ھەققى، يەر ھەققى قاتارلىق مەمۇرىي ھەقلەر بەش يىلغىچە ئىلىنمايدۇ.

سۇ - تۇپراق ئېقىپ كېتىشنى تىزگىنلەشتە مەبلەغ ۋە ئەمگەك كۈچى سېلىپ ھۆددىگە ئېلىپ تېرىغان زىرائەت، يېتىشتۈرگەن ماتېرىيال ئورمىنى، ئىقتىسادىي ئورمان ۋە باشقا دەل - دەرەخ، ئوت - چۆپلەر ھۆددىگەرلەرنىڭ ئىگىدارلىقىدا بولىدۇ. بەش يىلغىچە دېھقانچىلىق بېجى ئىلىنمايدۇ، نەپ ئالغان يىلدىن باشلاپ ئۈچ يىلغىچە دېھقانچىلىق ئالاھىدە مەھسۇلات بېجى ئىلىنمايدۇ.

21 - ماددا سۇ - تۇپراق ئېقىپ كېتىشنىڭ ئالدىنى ئېلىش - تىزگىنلەش رايونىدىكى خەلق ھۆكۈمىتى جەمئىيەتتىكى كۆچلەرنى سەپەرۋەر قىلىپ، پاي قوشۇش، مەبلەغ توپلاش، چەتتىن مەبلەغ ۋە ياردەم كىرگۈزۈش قاتارلىق ئۇسۇللار ئارقىلىق سېلىنمىنى كۆپ خىل يول بىلەن كۆپەيتىپ، سۇ - تۇپراق ئېقىپ كېتىشنى تىزگىنلىشى كېرەك.

ھەر دەرىجىلىك خەلق ھۆكۈمەتلىرى تۇرلۇك تەدبىرلەرنى قوللىنىپ، ئورۇنلار ۋە شەخسلەرنىڭ قاقاس تاغ، قاقاس جىلغا، قاقاس ساي، قاقاس يانتۇلۇق، قاقاس قۇملۇقنى قانۇن بويىچە دېھقانچىلىق، ئورمانچىلىق، چارۋىچىلىق جەھەتتىن ھېر تەرەپلىمە تىزگىنلىشى ۋە ئېچىشىغا ئىلھام بېرىشى كېرەك.

22 - ماددا قۇرۇلۇش ۋە ئىشلەپچىقىرىش جەريانىدا سۇ - تۇپراق ساقلاش مۇئەسسەسىنى بۇزغانلار شۇ مۇئەسسەستى بىۋاستە باشقۇرىدىغان سۇ مەمۇرىيىتى مەسئۇل تارمىقىغا بۇزۇلغان قىسمى ئۈچۈن تۆلەم ھەققى تاپشۇرۇشى كېرەك.

قۇرۇلۇش ۋە ئىشلەپچىقىرىش جەريانىدا سۇ - تۇپراق ئېقىپ كېتىشكە سەۋەبچى بولغانلار ئۇنى تىزگىنلەشكە مەسئۇل بولۇشى كېرەك. تېخنىكا قاتارلىق سەۋەبلەر تۈپەيلىدىن تىزگىنلەشكە قۇربى يەتمىگەنلەر سۇ - تۇپراق ئېقىپ كەتكەن جايدىكى سۇ مەمۇرىيىتى مەسئۇل تارمىقىغا سۇ - تۇپراق ئېقىپ كېتىشنىڭ ئالدىنى ئېلىش - تىزگىنلەش ھەققى تاپشۇرىدۇ، ئۇنى تىزگىنلەشنى سۇ مەمۇرىيىتى مەسئۇل تارمىقى ئۈيۈشتۇرىدۇ.

سۇ تۇپراق ساقلاش مۇئەسسەسى تۆلەم ھەققى، سۇ - تۇپراق ئېقىپ كېتىشنىڭ ئالدىنى ئېلىش - تىزگىنلەش ھەققى سۇ - تۇپراق ساقلاشقىلا ئىشلىتىلىشى شەرت، ھەق ئېلىش ئۆلچىمىنى ئاپتونوم رايونلىق سۇ مەمۇرىيىتى مەسئۇل تارمىقى ئاپتونوم رايونلىق مالىيە، مال باھا تارمىقى بىلەن بىرلىكتە بېكىتىدۇ.

قۇرۇلۇش داۋامىدا كۆرۈلگەن سۇ - تۇپراق ئېقىپ كېتىشنىڭ ئالدىنى ئېلىش - تىزگىنلەش خىراجىتى ئاساسىي قۇرۇلۇش مەبلىغىدىن چىقىم قىلىنىدۇ؛ ئىشلەپچىقىرىش جەريانىدا كۆرۈلگەن سۇ - تۇپراق ئېقىپ كېتىشنىڭ ئالدىنى ئېلىش - تىزگىنلەش خىراجىتى ئىشلەپچىقىرىش خىراجىتىدىن چىقىم قىلىنىدۇ.

23 - ماددا ئۇنۇمى كۆرۈنۈۋاتقان چوڭ، ئوتتۇرا سۇ ئىنشائاتى، سۇ ئېلېكتر قۇرۇلۇشلىرىدا، سۇ ئامبىرى ۋادىسىدىكى ئالدىنى ئېلىش - تىزگىنلەش ئېھتىياجىغا قاراپ، ھەر يىلى ئىلىنىدىغان سۇ ھەققى، توك ھەققىدىن بىر قىسىم مەبلەغ ئاجرىتىلىدۇ، ئۇ سۇ ئامبىرى، سۇ ئېلېكتر ئىستانسىسى، شۇ ئامبار رايونى ۋە ئونلۇق يۇقىرى ئېقىنىدىكى سۇ - تۇپراقنى ساقلاشقا ئىشلىتىلىدۇ. بۇنى تەكشۈرۈپ ئۇتكۈزۈۋېلىشنى ئاپتونوم رايونلىق سۇ مەمۇرىيىتى مەسئۇل تارمىقى تەشكىللەيدۇ.

24 - ماددا سۇ - تۇپراق ساقلاش مۇئەسسەسىلىرى، ئۇستۇرۇلگەن دەل - دەرەخ، ئوت -چۆپلەر، تەجرىبە مەيدانلىرى ۋە باشقا تىزگىنلەش نەتىجىلىرىنى ھەر قانداق ئورۇن ۋە شەخسنىڭ ئىگىلىۋېلىشىغا، بۇزۇشىغا يول قويۇلمايدۇ.

ھەر دەرىجىلىك خەلق ھۆكۈمەتلىرى تىزگىنلەش نەتىجىلىرىنى باشقۇرۇش ۋە قوغداشنى كۈچەيتىشى كېرەك.

25 - ماددا ئۇزلەشتۇرۇلگەن يانتۇلۇق، ئوتلاقلاردا قۇملىشىش، قايتا شورلىشىش، ناچارلىشىش كېتىش ۋە سۇ - تۇپراق ئېقىپ كېتىش ئەھۋالى كۆرۈلگەن بولسا، ناھىيە دەرىجىلىك خەلق ھۆكۈمىتى تەكشۈرۈپ بېكىتكەندىن كېيىن، تېرىشنى بەلگىلىگەن مۇددەت ئىچىدە توختىتىپ دەل - دەرەخ ۋە ئوت -چۆپ ئۇستۇرۇپ، يېپىنچا ئۇسۇلۇكنى ئەسلىگە كەلتۈرۈشى كېرەك.

26 - ماددا سۇ تۇپراق ساقلاش نازارەتچىلىكى ناھىيە دەرىجىلىكتىن يۇقىرى خەلق ھۆكۈمەتلىرى تارقاتقان سۇ - تۇپراق ساقلاشنى نازارەت قىلىش - تەكشۈرۈش گۇۋاھنامىسىنى كۆرسەتسە، ئۆز مەمۇرىي رايونىدىكى سۇ - تۇپراق ئېقىپ كېتىش، ئۇنىڭ ئالدىنى ئېلىش - تىزگىنلەش ئەھۋالىنى شۇ جايغا بېرىپ نازارەت قىلىش ۋە تەكشۈرۈشكە ھوقۇقلۇق. تەكشۈرۈلگەن ئورۇن ياكى شەخسلەر ئەھۋالنى يوشۇرماي، ئەينەن دوكلات قىلىشى شەرت.

دۆلەت سۇ - تۇپراق ئېقىپ كېتىشنىڭ ئالدىنى ئېلىش - تىزگىنلەش مۇھىم نۇقتىسى قىلىپ بېكىتكەن جايلاردىكى ۋىلايەت، ئوبلاست، شەھەرلەرنىڭ سۇ - تۇپراق ساقلاش نازارەتچىلىرى ئاپتونوم رايونلۇق خەلق ھۆكۈمىتى تارقاتقان سۇ - تۇپراق ساقلاشنى نازارەت قىلىش - تەكشۈرۈش گۇۋاھنامىسىنى كۆرسەتسە، ئۆز تەۋەلىك رايونىدىن ھالقىغان ھالدا دۆلەت بېكىتكەن سۇ - تۇپراق ئېقىپ كېتىشنىڭ نۇقتىلىق ئالدىنى ئېلىش - تىزگىنلەش رايونىنىڭ سۇ - تۇپراق ساقلاش خىزمىتىنى شۇ جايغا بېرىپ تەكشۈرۈش - نازارەت قىلىشقا ھوقۇقلۇق.

سۇ - تۇپراق ساقلاش نازارەتچىلىرى ۋەزىپە ئىجرا قىلغاندا گۇۋاھنامىسىنى كۆرسىتىشى كېرەك.

27 - ماددا ھەر دەرىجىلىك خەلق ھۆكۈمەتلىرى ياكى سۇ مەمۇرىيىتى مەسئۇل تارماقلىرى تۆۋەندە كۆرسىتىلگەن ئورۇن ياكى شەخسلەرنى تەقدىرلەيدۇ ۋە مۇكاپاتلايدۇ:

1) سۇ - تۇپراق ئېقىپ كېتىشنىڭ ئالدىنى ئېلىش ۋە ئۇنى تىزگىنلەش، سۇ - تۇپراق ساقلاش مۇئەسسەسلىرىنى باشقۇرۇشتا نەتىجىسى گەۋدىلىك، ئۇنۇمى كۆرۈنەرلىك بولغانلار؛

2) سۇ - تۇپراق ساقلاشقا بۇزغۇنچىلىق قىلمىش قىلمىشلارغا قارشى كۈرەشتە نەتىجىسى كۆرۈنەرلىك بولغانلار؛

3) سۇ - تۇپراق ساقلاش پەن - تېخنىكىسى جەھەتتە زور كەشپىيات، ئىجادىيەت ۋە يېڭىلىق ياراتقان ياكى سۇ - تۇپراق ساقلاش خىزمىتىدىكى باشقا جەھەتتە زور تۆھپىسى بارلار؛

4) سۇ - تۇپراق ساقلاش جەھەتتىكى تەربىيە، تەشۋىقات، تېخنىكا كېڭەيتىش ياكى باشقۇرۇش خىزمىتىدە كۆرۈنەرلىك ئۇنۇم ھاسىل قىلغانلار.

28 - ماددا بۇ چارىنىڭ بەلگىلىمىلەرگە خىلاپلىق قىلىپ، تۆۋەندىكى قىلمىشلارنىڭ بىرىنى سادىر قىلغانلارنى ناھىيە دەرىجىلىكتىن يۇقىرى خەلق ھۆكۈمىتىنىڭ سۇ مەمۇرىيىتى مەسئۇل تارماقى جازالايدۇ:

1) بۇ چارىنىڭ 11 - ماددىسىدىكى بەلگىلىمىگە خىلاپلىق قىلغانلار قانۇنغا خىلاپ ھەرىكىتىنى توختاتمىشقا، بەلگىلەنگەن مۇددەت ئىچىدە قۇتقۇزۇش تەدبىرىنى قوللانمىشقا بۇيرۇلىدۇ ھەمدە ئۇلارغا 500 يۈەندىن 5000 يۈەنگىچە جەرىمانە قويۇلىدۇ؛

2) بۇ چارىنىڭ 13-ماددا 1 - تارمىقىدىكى بەلگىلىمىگە خىلاپلىق قىلغانلار قانۇنغا خىلاپ ھەرىكىتىنى توختاتمىشقا بۇيرۇلىدۇ ھەمدە ئۇلارغا شۇ سۇ - تۇپراق ساقلاش مۇئەسسەسىنى تەننەرخىنىڭ بەش پىرسەنتىدىن ئون پىرسەنتىگىچە جەرىمانە قويۇلىمۇ بولىدۇ؛

3) بۇ چارىنىڭ 22 - ماددا 1 - تارمىقىدىكى بەلگىلىمىگە خىلاپلىق قىلغانلار بەلگىلەنگەن مۇددەت ئىچىدە بۇزۇقچىلىق ھالىتىنى ئەسلىگە كەلتۈرۈشكە، بىۋاسىتە ئىقتىسادىي زىيانىنى تۆلەشكە بۇيرۇلىدۇ.

29 - ماددا بۇ چارىنىڭ 6 -، 10-ماددىسىدىكى بەلگىلىمىلەرگە خىلاپلىق قىلىپ، سۇ - تۇپراق ئېقىپ كېتىشكە سەۋەبچى بولغانلارنى بىر يىل ئىچىدە دەل - دەرەخ ۋە ئوت - چۆپ ئۆستۈرۈپ، يېپىنچا ئۆسۈملۈكنى ئەسلىگە كەلتۈرۈشكە بۇيرۇش توغرىسىدا سۇ مەمۇرىيىتى مەسئۇل تارمىقى تەۋە دەرىجىلىك خەلق ھۆكۈمىتىگە تەكلىپ بېرىدۇ ھەمدە سۇ - تۇپراق ئېقىپ كېتىش كۆلىمىگە قاراپ، ھەر كۋادرات مېتىرى ئۈچۈن ئىككى يۈەندىن بەش يۈەنگىچە جەرىمانە قويىدۇ.

30 - ماددا سۇ - تۇپراق ساقلاش نازارەتچىلىرىنىڭ قانۇن بويىچە ۋەزىپە ئىجرا قىلمىغا زورلۇق ئىشلەتىش، تەھدىت سېلىش ئۆسۈلى بىلەن توسقۇنلۇق قىلغانلارنىڭ جىنايى جاۋابكارلىقى قانۇن بويىچە سۈرۈشتۈرۈلىدۇ؛ سۇ - تۇپراق ساقلاش نازارەتچىلىرىنىڭ ۋەزىپە ئىجرا قىلىشىنى رەت قىلغان، ئۇنىڭغا توسقۇنلۇق قىلغان ئەمما زورلۇق ئىشلەتمىگەن ۋە تەھدىت سالمىغانلارنى جامائەت خەۋپسىزلىكى ئورگىنى ئامانلىق ساقلاش ئىشلىرى بويىچە باشقۇرۇش - جازالاش نىزامىدىكى بەلگىلىمىگە ئاساسەن جازالايدۇ.

31 - ماددا سۇ - تۇپراق ساقلاش نازارەتچىلىرىدىن خىزمەتتە بېپەرۋالىق قىلغان، خىزمەت ھوقۇقىدىن كەلسە - كەلمەس پايدىلانغانلارغا ئۆز ئورنى ياكى يۇقىرى دەرىجىلىك مەسئۇل ئورگان مەمۇرىي چارە كۆرىدۇ؛ جىنايەت شەكىللەندۈرگەنلەرنىڭ جىنايى جاۋابكارلىقىنى ئەدلىيە ئورگانلىرى قانۇن بويىچە سۈرۈشتۈرىدۇ.

32 - ماددا دەۋالاشقۇچىلار مەمۇرىي جازا قارارىغا قايىل بولمىسا جازا ئۇقتۇرۇشنى تاپشۇرۇۋالغان كۈندىن باشلاپ 15 كۈن ئىچىدە جازا قارارى چىقارغان ئورگاندىن بىر دەرىجە يۇقىرى ئورگانغا قايتا قاراپ چىقىشنى ئىلتىماس قىلما

بولىدۇ، دەۋالاشقۇچىلار جازا ئۇقتۇرۇشىنى تاپشۇرۇۋالغان كۈندىن باشلاپ 15 كۈن ئىچىدە خەلق سوت مەھكىمىسىگە بىۋاسىتە دەۋا قىلىشىمۇ بولىدۇ.

قايتا قاراپ چىقىۋچى ئورگان قايتا قاراپ چىقىش ئىلتىماسىنى تاپشۇرۇۋالغان كۈندىن باشلاپ 60 كۈن ئىچىدە قايتا قاراپ چىقىش قارارى چىقىرىشى كېرەك. دەۋالاشقۇچىلار قايتا قاراپ چىقىش قارارىغا قايىل بولمىسا، قايتا قاراپ چىقىش قارارىنى تاپشۇرۇۋالغان كۈندىن باشلاپ 15 كۈن ئىچىدە خەلق سوت مەھكىمىسىگە دەۋا قىلسا بولىدۇ. قايتا قاراپ چىقىۋچى ئورگان بەلگىلەنگەن مۇددەت ئىچىدە قايتا قاراپ چىقىش قارارى چىقارمىسا، دەۋالاشقۇچىلار قايتا قاراپ چىقىش مۇددىتى توشقان كۈندىن باشلاپ 15 كۈن ئىچىدە خەلق سوت مەھكىمىسىگە دەۋا قىلسا بولىدۇ.

دەۋالاشقۇچىلار مۇھلەت توشقاندىن كېيىن قايتا قاراپ چىقىشنى ئىلتىماس قىلمىسا، خەلق سوت مەھكىمىسىگىمۇ دەۋا قىلمىسا، جازا قارارىنىمۇ ئىجرا قىلمىسا، جازا قارارى چىقارغان ئورگان خەلق سوت مەھكىمىسىنىڭ مەجبۇرىي ئىجرا قىلدۇرۇپ بېرىشىنى ئىلتىماس قىلسا بولىدۇ.

33 - ماددا بۇ چارىنى كونكرېت تەتبىقلاش جەھەتتىكى مەسىلىلەرنى ئاپتونوم رايونلۇق خەلق ھۆكۈمىتىنىڭ سۇ مەمۇرىيىتى مەسئۇل تارمىقى چۈشەندۈرىدۇ.

34 - ماددا بۇ چارە ئېلان قىلىنغان كۈندىن باشلاپ يولغا قويۇلىدۇ.

شىنجاڭ ئۇيغۇر ئاپتونوم رايونىنىڭ ستاتىستىكا باشقۇرۇش نىزامى

(1994 - يىل 9 - ئاينىڭ 24 - كۈنى ئاپتونوم رايونلۇق 8 - نۆۋەتلىك خەلق قۇرۇلتىيى دائىمىي كومىتېتىنىڭ 10 - سانلىق يىغىندا ماقۇللاندى)

1 - ماددا بۇ نىزام سوتسىيالىستىك بازار ئىگىلىكى ۋە ئىجتىمائىي تەرەققىيات ئېھتىياجىغا ئۇيغۇنلىشىش، ستاتىستىكا خىزمىتىگە بولغان باشقۇرۇش ۋە نازارەتچىلىكنى كۈچەيتىش، ستاتىستىكا ماتېرىياللىرىنىڭ توغرا، ۋاقتىدا بولۇشىنى كاپالەتلەندۈرۈش، ئاپتونوم رايونىمىزنىڭ خەلق ئىگىلىكى تەرەققىياتى ۋە ئىجتىمائىي تەرەققىيات ئەھۋالىنى ئەينەن ئەكس ئەتتۈرۈش مەقسىتىدە، «جۇڭخۇاخەلق جۇمھۇرىيىتىنىڭ ستاتىستىكا قانۇنى» غا ۋە «جۇڭخۇا خەلق جۇمھۇرىيىتىنىڭ ستاتىستىكا قانۇنىنى يولغا قويۇش تەپسىلىي قائىدىسى» گە ئاساسەن، ئاپتونوم رايونىمىزنىڭ ئەمەلىيىتىگە بىرلەشتۈرۈپ تۈزۈپ چىقىلدى.

2 - ماددا ئاپتونوم رايونىمىزنىڭ مەمۇرىي رايونى تەۋەسىدىكى دۆلەت ئورگانلىرى، ئىجتىمائىي تەشكىلاتلار، كارخانا، كەسىپىي تەشكىلاتلار، يەككە تىجارەتچىلەر، ئاپتونوم رايونىمىزنىڭ باشقا ئۆلكە، ئاپتونوم رايونلاردىكى، شياڭگاڭ، ئاۋمېن، تەيۋەن رايونلىرىدىكى، چەت ئەللەردىكى كارخانا، كەسىپىي تەشكىلاتلىرى دۆلەتنىڭ ستاتىستىكا قانۇن، نىزاملىرى ۋە مۇئىيەن نىزامدىكى بەلگىلىمىگە ئاساسەن، ستاتىستىكا ماتېرىياللىرىنى يەتكۈزۈپ بېرىشى، يالغان مەلۇم قىلماسلىقى، يوشۇرماسلىقى، مەلۇم قىلىشنى رەت قىلماسلىقى، كېچىكتۈرمەسلىكى، ئويدۇرۇپ چىقماسلىقى ۋە ئۆزگەرتىۋەتمەسلىكى كېرەك. ئاساسىي قاتلامدىكى ئۆزىنى ئۆزى باشقۇرىدىغان ئاممىۋى تەشكىلاتلار ۋە پۇقرالارنىڭ دۆلەتنىڭ ستاتىستىكىلىق تەكشۈرۈشىگە ئېھتىياجلىق سانلىق مەلۇماتلار ۋە ئەھۋاللارنى ئەينەن يەتكۈزۈپ بېرىش مەجبۇرىيىتى بار.

3 - ماددا ناھىيە دەرىجىلىكتىن يۇقىرى خەلق ھۆكۈمەتلىرىنىڭ ستاتىستىكا ئاپپاراتى ئۆز مەمۇرىي رايونىنىڭ ستاتىستىكا خىزمىتىگە بىر تۇتاش رەھبەرلىك قىلىدۇ ۋە ئۇنى ماسلاشتۇرىدۇ، ستاتىستىكا قانۇن، نىزاملىرىنىڭ يولغا قويۇلۇشىنى نازارەت قىلىدۇ ۋە تەكشۈرىدۇ، ئۆز مەمۇرىي رايونىنىڭ خەلق ئىگىلىكى تەرەققىياتى ۋە ئىجتىمائىي تەرەققىيات ئەھۋالىنى ستاتىستىكىلىق تەكشۈرۈش، تەھلىل قىلىش، نازارەت قىلىش ئىشلىرىغا مەسئۇل بولىدۇ. ستاتىستىكا ماتېرىياللىرىنى يەتكۈزۈپ بېرىدۇ ھەمدە قانۇن بويىچە مەسلىھەتچىلىك قىلىدۇ.

يېزىلىق (بازارلىق) خەلق ھۆكۈمەتلىرىنىڭ ستاتىستىكا ئاپپاراتى ياكى ستاتىستىكا خادىملىرى ئۆز مەمۇرىي رايونىنىڭ ستاتىستىكا خىزمىتىگە مەسئۇل بولىدۇ.

شىنجاڭ ئىشلەپچىقىرىش - قۇرۇلۇش بىڭتۇەننىڭ ستاتىستىكا قانۇنى ۋە ئۇنى يولغا قويۇش تەپسىلىي قائىدىسى ھەم مۇئىيەن نىزامدىكى بەلگىلىمىلەر بويىچە، بىڭتۇەننىڭ ستاتىستىكا خىزمىتىگە مەسئۇل بولىدۇ ھەمدە ئاپتونوم رايونلۇق خەلق ھۆكۈمىتى ستاتىستىكا ئاپپاراتىنىڭ نازارەتچىلىكى ۋە باشقۇرۇشىنى قوبۇل قىلىدۇ؛ بىڭتۇەننىڭ شى، تۈەن (مەيدان) لىرىنىڭ ستاتىستىكا خىزمىتىي شۇ جايدىكى خەلق ھۆكۈمىتى ستاتىستىكا ئاپپاراتىنىڭ نازارەتچىلىكى ۋە باشقۇرۇشىدا بولىدۇ.

4 - ماددا ناھىيە دەرىجىلىكتىن يۇقىرى خەلق

ھۆكۈمىتى تارماقلىرىنىڭ، ساھە باشقۇرۇش تارماقلىرىنىڭ ستاتىستىكا ئاپپاراتى ياكى ستاتىستىكا خادىملىرى ئۆز تارمىقى، ئۆز ساھەسىدىكى ستاتىستىكا خىزمىتىنى تەشكىللەش ۋە ماسلاشتۇرۇش ئىشلىرىغا مەسئۇل بولىدۇ.

كارخانا، كەسىپ تەشكىلاتلارنىڭ ستاتىستىكا ئاپپاراتى ياكى ستاتىستىكا خادىملىرى ئۆز ئورنىدىكى ستاتىستىكا خىزمىتىگە مەسئۇل بولىدۇ.

5 - ماددا ستاتىستىكا خادىملىرى شۇ جايدىكى خەلق ھۆكۈمىتىنىڭ ستاتىستىكا ئاپپاراتىدىن ستاتىستىكا خادىملىرى خىزمەت ئورنى گۇۋاھنامىسى ئالغاندىن كېيىن، ئاندىن ستاتىستىكا خىزمىتى بىلەن شۇغۇللىنىدۇ.

6 - ماددا ستاتىستىكا ئاپپاراتلىرى ۋە ستاتىستىكا خادىملىرى ستاتىستىكا قانۇن، نىزاملىرىدا بەلگىلەنگەن مەسئۇلىيەتلىرىنى ئەستايىدىل ئادا قىلىشى، سانلىق مەلۇماتلارنىڭ سۈپىتىگە كاپالەتلىك قىلىشى، ستاتىستىكا ماتېرىياللىرىنى ئەينەن يەتكۈزۈپ بېرىشى، ستاتىستىكا خىزمەت ۋەزىپىسىنى توغرا، ۋاقتىدا ئورۇندىشى كېرەك.

7 - ماددا ناھىيە دەرىجىلىكتىن يۇقىرى خەلق ھۆكۈمەتلىرىنىڭ ستاتىستىكا مۇپەتتىشلىك ئاپپاراتى ۋە ستاتىستىكا مۇپەتتىشلىرى ئۆز مەمۇرىي رايونىنىڭ ستاتىستىكا نازارەتچىلىكى ۋە مۇپەتتىشلىكىگە مەسئۇل بولىدۇ.

ستاتىستىكا مۇپەتتىشلىك ئاپپاراتى ۋە ستاتىستىكا مۇپەتتىشلىرى خىزمەت ھوقۇقىنى قانۇن بويىچە مۇستەقىل يۈرگۈزىدۇ، بۇ قانۇن تەرىپىدىن قوغدىلىدۇ، ھەر قانداق ئورۇن ياكى شەخسنىڭ ئارىلىشىشىغا يول قويۇلمايدۇ.

8 - ماددا ستاتىستىكا ئاپپاراتلىرى ستاتىستىكا ئۇل قۇرۇلۇشىنى كۆچەيتىپ، ستاتىستىكا ئارخىپى، ئەسلى خاتىرە، ستاتىستىكا ھېساباتى، ئەسلى دوكومېنت قاتارلىق ماتېرىياللارنى باشقۇرۇش تۈزۈمىنى ئورنىتىدۇ ۋە مۇكەممەللەشتۈرىدۇ.

9 - ماددا ناھىيە دەرىجىلىكتىن يۇقىرى خەلق ھۆكۈمەتلىرىنىڭ ستاتىستىكا ئاپپاراتى ستاتىستىكىلىق تىزىملاش تۈزۈمىنى ئورنىتىشى، يېڭىدىن قۇرۇلغان، كۆچۈپ كىرگەن، كۆچۈپ چىققان، ئىشتىن توختىغان، نامىنى ئۆزگەرتكەن ئورۇنلار تەستىقلانغان ياكى مەسئۇل تارماقنا تىزىملاتقان كۈندىن باشلاپ 30 كۈن ئىچىدە ئۆزى تۇرۇشلۇق جايدىكى خەلق ھۆكۈمىتىنىڭ ستاتىستىكا ئاپپاراتىغا بېرىپ ستاتىستىكىلىق تىزىملاش رەسمىيىتىنى بېجىرىشى كېرەك. قانۇن، نىزاملاردا باشقىچە بەلگىلىمە بارلىرى بۇنىڭ سىرتىدا.

چەت - ياقا، نامرات رايونلاردىكى يەككە، خۇسۇسىي كارخانىلار سودا - سانائەت مەمۇرىي باشقۇرۇش تارماقلىرى رويخەتكە ئالغان كۈندىن باشلاپ 30 كۈن ئىچىدە ستاتىستىكىلىق تىزىملاش رەسمىيىتىنى بېجىرىشى كېرەك.

10 - ماددا ناھىيە دەرىجىلىكتىن يۇقىرى خەلق ھۆكۈمەتلىرىنىڭ ستاتىستىكا ئاپپاراتى ئۆز مەمۇرىي رايونىنىڭ خەلق ئىگىلىكى تەرەققىياتى ۋە ئىجتىمائىي تەرەققىيات ئەھۋالىغا ئائىت ستاتىستىكا ئاخباراتىنى قەرەللىك ئېلان قىلىپ تۇرۇشى ھەمدە ئاشكارىلاشقا بولمىغان ستاتىستىكا ئۇچۇرلىرىدىن تولۇق پايدىلىنىپ جامائەتچىلىككە مۇلازىمەت قىلىشى كېرەك.

11 - ماددا رايون خاراكتېرلىك ستاتىستىكىلىق تەكشۈرۈشتە، دۆلەت ۋە ئاپتونوم رايون بەلگىلىگەن ستاتىستىكا دائىرىسى ۋە ئۇلچىمىنى قاتتىق ئىجرا قىلىش شەرت، ستاتىستىكىلىق تەكشۈرۈش لايىھىسىنى ناھىيە دەرىجىلىكتىن يۇقىرى خەلق ھۆكۈمەتلىرىنىڭ ستاتىستىكا ئاپپاراتى تۈزىدۇ ياكى ئالاقىدار تارماقلار بىلەن بىرلىكتە تۈزىدۇ، تەك دەرىجىلىك خەلق ھۆكۈمىتىگە تەستىقلاتقاندىن كېيىن، يولغا قويۇش ئۈچۈن تۈۋەنگە چۈشۈرىدۇ.

تۈۋەن دەرىجىلىك خەلق ھۆكۈمىتى ستاتىستىكا ئاپپاراتىنىڭ ستاتىستىكىلىق تەكشۈرۈشى يۇقىرى دەرىجىلىك خەلق ھۆكۈمىتى ستاتىستىكا ئاپپاراتىنىڭ ستاتىستىكىلىق تەكشۈرۈشى بىلەن تەكرار، زىت بولۇپ قالماسلىقى، خەلق ھۆكۈمىتى تارماقلىرىنىڭ ستاتىستىكىلىق تەكشۈرۈشى تەك دەرىجىلىك خەلق ھۆكۈمىتى ستاتىستىكا ئاپپاراتىنىڭ ستاتىستىكىلىق تەكشۈرۈشى بىلەن تەكرار، زىت بولۇپ قالماسلىقى، ساھە باشقۇرۇش تارماقلىرى كەسىپ خاراكتېرلىك ستاتىستىكىلىق تەكشۈرۈش ئېلىپ بارغاندا، ئومۇملاشتۇرۇلغان ئالاقىدار ستاتىستىكا ماتېرىياللىرىنى تەك دەرىجىلىك خەلق ھۆكۈمىتىنىڭ ستاتىستىكا ئاپپاراتىغا ۋاقتىدا يوللىشى كېرەك.

12 - ماددا جايلارنىڭ ستاتىستىكىلىق تەكشۈرۈش دائىرىسىدىكى ستاتىستىكا ماتېرىياللىرىنى ھەر دەرىجىلىك خەلق ھۆكۈمەتلىرىنىڭ ستاتىستىكا ئاپپاراتى، يېزا (بازار) لارنىڭ ستاتىستىكا خادىملىرى قانۇن بويىچە بىر تۇتاش باشقۇرىدۇ.

تارماقلار، كارخانىلار ۋە كەسىپ تەشكىلاتلارنىڭ ستاتىستىكا ماتېرىياللىرىنى ئۆز تارمىقى ۋە ئۆز تەشكىلاتىنىڭ ستاتىستىكا ئاپپاراتى ياكى ستاتىستىكا خادىملىرى قانۇن بويىچە باشقۇرىدۇ.

13 - ماددا ستاتىستىكا ئاپپاراتى، ستاتىستىكا خادىملىرى ۋە ستاتىستىكا مەسلىھەتچىلىك مۇلازىملىرى مەخپىيەتلىكنى ساقلاشقا ئائىت قانۇن، نىزاملارغا قاتتىق ئەمەل قىلىپ، ستاتىستىكا ماتېرىياللىرىنىڭ مەخپىيەتلىكىنى

ساقلاشنى كۆچەيتىشى كېرەك.

ئاخبارات، نەشرىيات ئورۇنلىرى ۋە باشقا ئورۇنلار خەلق ئىگىلىكى تەرەققىياتى ۋە ئىجتىمائىي تەرەققىياتقا دائىر تېخى ئېلان قىلىنمىغان ئاساسىي ستاتىستىكا ماتېرىياللىرىنى ئېلان قىلماقچى بولسا، شۇ جايدىكى خەلق مۆكۈمەتنىڭ ستاتىستىكا ئاپپاراتىغا تەستىقلىتىشى كېرەك.

14 - ماددا ھەر قانداق ئورۇن ۋە شەخسنىڭ ستاتىستىكا ئاپپاراتى ۋە ستاتىستىكا خادىملىرى قانۇن بويىچە يەتكۈزۈپ بەرگەن ستاتىستىكا ماتېرىياللىرىنى ئۆزگەرتىشكە يول قويۇلمايدۇ، ستاتىستىكا ئاپپاراتى ۋە ستاتىستىكا خادىملىرىنى قانۇنغا خىلاپ ھالدا ئۆزگەرتىشكە ئۇندىشى ياكى مەجبۇرلىشىغىمۇ يول قويۇلمايدۇ. سانلىق مەلۇماتلارنىڭ كېلىش مەنبەسىدە ياكى ھېسابلاشتا خاتالىق بارلىقىنى سەزگەندە، ستاتىستىكا ئاپپاراتى ۋە ستاتىستىكا خادىملىرىنى ئېنىقلاشقا بۇيرۇيدۇ، ستاتىستىكا ئاپپاراتلىرى ۋە ستاتىستىكا خادىملىرى ھەقىقەتەن خاتالىق بارلىقىنى ئېنىقلىغاندىن كېيىن، قانۇن بويىچە تۈزىتىشى كېرەك.

15 - ماددا ناھىيە دەرىجىلىكتىن يۇقىرى خەلق مۆكۈمەتلىرىنىڭ ستاتىستىكا ئاپپاراتى تەڭ دەرىجىلىك مەسئۇل تارماقلار ۋە تۆۋەن دەرىجىلىك خەلق مۆكۈمەتلىرى ئىشلىتىۋاتقان ستاتىستىكا ماتېرىياللىرىنى قەرەللىك ھالدا نازارەت قىلىپ ۋە تەكشۈرۈپ تۇرۇشى، خاتالىق بارلىقىنى سەزگەندە تۈزەتكۈزۈشى كېرەك.

16 - ماددا ستاتىستىكا مۇپەتتىشلىك ئاپپاراتى ۋە ستاتىستىكا مۇپەتتىشلىرى مەسئۇلىيىتىنى ئادا قىلىشتا «ستاتىستىكا مۇپەتتىشلىك مۇرۇشتىنامە»نى ئەۋەتىشكە ھوقۇقلۇق؛ تەكشۈرۈلگۈچى ئورۇن «ستاتىستىكا مۇپەتتىشلىك مۇرۇشتىنامە»نى تاپشۇرۇۋالغان كۈندىن باشلاپ ئون كۈن ئىچىدە جاۋاب بېرىدۇ، ئورۇنسىز سەۋەب كۆرسىتىپ ۋاقتىدا جاۋاب بەرمىگەنلەر ستاتىستىكا ماتېرىياللىرىنى مەلۇم قىلىشنى رەت قىلغانلار قاتارىدا بىر تەرەپ قىلىنىدۇ؛ زۆرۈر تېپىلغاندا، ستاتىستىكا مۇپەتتىشلىرى تەكشۈرۈلگۈچى ئورۇننىڭ ستاتىستىكا ھېساباتى، ئەسلى خاتىرە ۋە مۇناسىۋەتلىك بوغالتىرلىق دوكومېنتى، بوغالتىرلىق ھېساب دەپتىرى، بوغالتىرلىق مەلۇمات جەدۋىلىنى تەكشۈرسە بولىدۇ، تەكشۈرۈلگۈچى ئورۇننىڭ رەت قىلىشى، يوشۇرۇشىغا ياكى يالغان ماتېرىيال بېرىشىگە يول قويۇلمايدۇ.

17 - ماددا ستاتىستىكا مۇپەتتىشلىك ئاپپاراتى ياكى ستاتىستىكا مۇپەتتىشلىرى ستاتىستىكا ئىشلىرىدىكى قانۇنغا خىلاپ قىلمىشلارنى ئۇچ ئاي ئىچىدە تەكشۈرۈپ ئېنىقلاپ، بىر تەرەپ قىلىش پىكرىنى ئوتتۇرىغا قويۇپ، تەڭ دەرىجىلىك خەلق ھۆكۈمىتىنىڭ ستاتىستىكا ئاپپاراتىنىڭ ماقۇللۇقىنى ئالغاندىن كېيىن، تەكشۈرۈلگۈچى ئورۇن، شەخسىيلەر ياكى ئالاقىدار تارماقلارغا «ستاتىستىكا ئىشلىرىدىكى قانۇنغا خىلاپ قىلمىشلارنى بىر تەرەپ قىلىش پىكرى ھەققىدىكى ئۇقتۇرۇش» ياكى «ستاتىستىكا ئىشلىرىدىكى قانۇنغا خىلاپ قىلمىشلارنى جازالاش قارارى ھەققىدىكى ئۇقتۇرۇش»نى ئەۋەتىشى كېرەك.

18 - ماددا ھەر قانداق ئورۇن ۋە شەخس ستاتىستىكا قانۇن، نىزاملىرىغا خىلاپ قىلمىشلارنى پاش قىلىشقا، ئاشكارىلاشقا ۋە شىكايەت قىلىشقا ھوقۇقلۇق.

19 - ماددا ستاتىستىكا قانۇن، نىزاملىرىنى ئىجرا قىلىشتا نەتىجىسى كۆرۈنەرلىك بولغانلارنى، ستاتىستىكا قانۇن، نىزاملىرىغا خىلاپ قىلمىشلارغا قارشى كۆرەشتە ئىپادىسى گەۋدىلىك بولغانلارنى ناھىيە دەرىجىلىكتىن يۇقىرى خەلق مۆكۈمەتلىرىنىڭ ستاتىستىكا ئاپپاراتى تەقدىرلەيدۇ ۋە مۇكاپاتلايدۇ.

20 - ماددا بۇ نىزامدىكى بەلگىلىمىلەرگە خىلاپلىق قىلىنىپ، تۆۋەندىكى قىلمىشلارنىڭ بىرى سادىر قىلىنغان بولسا، تەڭ دەرىجىلىك ياكى يۇقىرى دەرىجىلىك خەلق مۆكۈمىتىنىڭ ستاتىستىكا ئاپپاراتى مۇناسىۋەتلىك رەھبەرلەر ۋە بىۋاستە جاۋابكارلىقى بارلارغا قىلمىشىنىڭ ئېغىر - يېنىكلىكىگە قاراپ تەنقىد - تەربىيە بېرىدۇ، ئۇلار ھەققىدە ئومۇمىي ئۇقتۇرۇش چىقىرىدۇ ياكى ئۇلارغا مەمۇرىي چارە كۆرۈش ھەققىدە تارماقلار ۋە ئورۇنلارغا تەكلىپ بېرىدۇ، بۇنىڭغا قوشۇپ 300 يۈەندىن 1000 يۈەنگىچە جەرىمانە قويىمۇ بولىدۇ؛ جىنايەت شەكىللەندۈرگەنلەرنىڭ جىنايى جاۋابكارلىقىنى ئەدلىيە ئورگانلىرى قانۇن بويىچە سۈرۈشتۈرىدۇ.

1) ستاتىستىكا ماتېرىياللىرىنى يالغان مەلۇم قىلغان، يوشۇرغان، ئويدۇرۇپ چىقارغان، ئۆزگەرتىۋەتكەن ياكى ئەسلى خاتىرە، ستاتىستىكا ھېساباتىنى يوق قىلىۋەتكەنلەر؛

2) ستاتىستىكا ماتېرىياللىرىنى مەلۇم قىلىشنى رەت قىلغان ياكى نەچچە قېتىم كېچىكتۈرۈپ مەلۇم قىلغانلار؛

3) قانۇن بويىچە يەتكۈزۈپ بېرىلگەن ستاتىستىكا ماتېرىياللىرىنى رەھبەرلىك ھوقۇقىدىن پايدىلىنىپ ئۆز مەيلىچە ئۆزگەرتكەن، باشقىلارنى ئۆزى قانۇنغا خىلاپ ھالدا ئۆزگەرتىشكە ئۇندىگەن، زورلىغانلار؛

4) ستاتىستىكا مۇپەتتىشلىك ئاپپاراتى ۋە ستاتىستىكا مۇپەتتىشلىرىنىڭ قانۇن بويىچە ۋەزىپە ئىجرا قىلىشىغا كاشىلا قىلغان ياكى قارشىلىق قىلغانلار؛

5) خىزمەت ھوقۇقىنى قانۇن بويىچە يۈرگۈزگەن ستاتىستىكا خادىملىرى ياكى پاش قىلغۇچىلاردىن زەربە بېرىپ ئۆچ ئالغانلار؛

6) خەلق ئىگىلىكى تەرەققىياتى ۋە ئىجتىمائىي تەرەققىياتقا ئائىت تېخى ئېلان قىلىنمىغان ئاساسىي ستاتىستىكا مائېرىياللىرىنى ئۆز ئالدىغا ئېلان قىلغانلار؛

7) ستاتىستىكىلىق تىزىملاش بەلگىلىمىسىگە خىلاپلىق قىلغانلار؛

8) ستاتىستىكا ئاپپاراتىنىڭ خادىملىرىدىن خىزمەتتە بىپەرۋالىق قىلىپ ياكى باشقىلارنىڭ ستاتىستىكا پائالىيىتىگە قانۇنسىز ئارىلىشىۋېلىشىنى توسماي، ئۇنى يۇقىرى دەرىجىلىك ستاتىستىكا ئاپپاراتىغىمۇ ۋاقتىدا دوكلات قىلماي زور خاتالىق سادىر قىلغانلار؛

9) ستاتىستىكا مۇپەتتىشلىك مەسئۇلىيىتىنى ئادا قىلماي زور سەۋەنلىك پەيدا قىلغان ياكى شەخسىي غەرەز بىلەن كۆز بويامچىلىق قىلىپ، ھوقۇقىدىن كەلسە - كەلمەس پايدىلانغانلار.

ئالدىنقى تارماقنىڭ 1-، 3- تارماقچىلىرىدا كۆرسىتىلگەن قىلمىشلار ئارقىلىق ۋەزىپىگە، ئۇنۋانغا، شەرەپلىك نامغا ياكى باشقا تەمىناتقا ئىگە بولۇۋاتقانلارنى تەڭ دەرىجىلىك ياكى يۇقىرى دەرىجىلىك خەلق ھۆكۈمىتىنىڭ ستاتىستىكا ئاپپاراتى ئالاقىدار تارماقلار، ئورۇنلارغا ئۇنى قالدۇرۇۋېتىش ھەققىدە تەكلىپ بېرىدۇ.

مۇشۇ مادداا 1-تارماقنىڭ 1-، 2-، 4-، 6-، 7-تارماقچىلىرىدا كۆرسىتىلگەن قىلمىشلاردىن بىرى سادىر قىلىنسا، ئالدىنقى ئىككى تارماق بويىچە بىر تەرەپ قىلىنغاندىن تاشقىرى، ناھىيە دەرىجىلىكتىن يۇقىرى خەلق ھۆكۈمىتىنىڭ ستاتىستىكا ئاپپاراتى شۇنداق قىلغان ئورۇنغا 500 يۈەندىن 5000 يۈەنگىچە جەرىمانە قويىدۇ.

21 - مادداا بۇ نىزامغا خىلاپلىق قىلغانلىقتىن ئىقتىسادىي جازا بېرىلگەن ئورۇنلار ۋە شەخسلەر جەرىمانە پۇلىنى «ستاتىستىكا ئىشلىرىدىكى قانۇنغا خىلاپ قىلمىشلارنى جازالاش قارارى ھەققىدىكى ئۇقتۇرۇش»نى تاپشۇرۇۋالغاندىن كېيىن 15 كۈن ئىچىدە جازا قارارىنى چىقارغان ئورگانغا تاپشۇرۇشى كېرەك.

جەرىمانە پۇلى تەڭ دەرىجىلىك مالىيەگە تاپشۇرۇلىدۇ ھەمدە خام چوتقا كىرگۈزۈپ باشقۇرۇلىدۇ.

22 - مادداا دەۋالاشقۇچىلار مەمۇرىي جازا قارارىغا قايىل بولمىسا، قانۇن بويىچە قايتا قاراپ چىقىشنى ئىلتىماس قىلسا، دەۋا قىلمىسا، جازا قارارىنىڭ ئىجرا قىلمىسا، جازا قارارىنى چىقارغان ئورگان خەلق سوت مەھكىمىسىنىڭ مەجبۇرىي ئىجرا قىلدۇرۇپ بېرىشنى ئىلتىماس قىلسا بولىدۇ.

23 - مادداا بۇ نىزامنى كونكرېت تەتبىقلاش جەھەتتىكى مەسىلىلەرنى ئاپتونوم رايونلۇق خەلق ھۆكۈمىتىنىڭ ستاتىستىكا ئاپپاراتى چۈشەندۈرىدۇ.

24 - مادداا بۇ نىزام ئېلان قىلىنغان كۈندىن باشلاپ يولغا قويۇلىدۇ.

شىنجاڭ ئۇيغۇر ئاپتونوم رايونىنىڭ «جۇڭخۇا خەلق جۇمھۇرىيىتىنىڭ ئايالارنىڭ ھوقۇق - مەنپەئىتىنى كاپالەتلەندۈرۈش قانۇنى»نى يولغا قويۇش چارىسى

(1994 - 11 - ئاينىڭ 19 - كۈنى ئاپتونوم رايونلۇق 8 - نۆۋەتلىك خەلق قۇرۇلتىيى دائىمىي كومىتېتىنىڭ 11 - سانلىق يىغىنىدا ماقۇللاندى)

1 - مادداا بۇ چارە «جۇڭخۇا خەلق جۇمھۇرىيىتىنىڭ ئايالارنىڭ ھوقۇق - مەنپەئىتىنى كاپالەتلەندۈرۈش قانۇنى»دىكى بەلگىلىمىلەرگە ئاساسەن، ئاپتونوم رايونىمىزنىڭ ئەمەلىيەتكە بىرلەشتۈرۈپ تۈزۈپ چىقىلدى.

2 - مادداا ئايالارنىڭ قانۇنىي ھوقۇق - مەنپەئىتىنى كاپالەتلەندۈرۈش — پۈتۈن جەمئىيەتنىڭ ئورتاق مەسئۇلىيىتى. دۆلەت ئورگانلىرى، ئىجتىمائىي تەشكىلاتلار، كارخانىلار، كەسىپىي ئورۇنلار، شەھەر، يېزىلاردىكى ئۆزىنى ئۆزى ئىدارە قىلىدىغان ئاساسىي قاتلام ئاممىۋى تەشكىلاتلار «جۇڭخۇا خەلق جۇمھۇرىيىتىنىڭ ئايالارنىڭ ھوقۇق - مەنپەئىتىنى كاپالەتلەندۈرۈش قانۇنى» ۋە مۇشۇ چارىنى ئەستايىدىل ئىجرا قىلىپ، ئايالارنىڭ ھوقۇق - مەنپەئىتىنى كاپالەتلەندۈرۈش خىزمىتىنى ياخشى ئىشلىشى كېرەك.

3 - مادداا ناھىيە دەرىجىلىكتىن يۇقىرى خەلق ھۆكۈمەتلىرىنىڭ ئايالارنىڭ ھوقۇق مەنپەئىتىنى كاپالەتلەندۈرۈش خىزمىتىنى ياخشى ئىشلىشىگە يېتەكچىلىك قىلىش، ئۇنى ماسلاشتۇرۇش، تەكشۈرۈش ۋە نازارەت قىلىشقا مەسئۇل بولىدۇ.

يېزىلىق (بازارلىق) خەلق ھۆكۈمەتلىرىدە ۋە شەھەرلەردىكى مەھەللە باشقارمىلىرىدا ئايالارنىڭ ھوقۇق - مەنپەئىتىنى كاپالەتلەندۈرۈش خىزمىتىگە بېتەكچىلىك قىلىدىغان ۋە ئۇنى ماسلاشتۇرىدىغان بىر نەپەر رەھبىرى كادىر بولۇشى كېرەك.

4 - ماددا ئاپتونوم رايونلۇق، ئاپتونوم ئوبلاستلىق، تەۋەسىدە رايون بولغان شەھەرلىك خەلق قۇرۇلتايلىرىنىڭ نۆۋەتتە ئالماشتۇرۇش سايلىمىدا ئايال ۋەكىللەر نامزاتىنىڭ سانى ۋەكىللەر نامزاتى ئومۇمىي سانىنىڭ 30 پىرسەنتىدىن كەم بولماسلىقى، ناھىيىلىك (شەھەرلىك، رايونلۇق)، يېزىلىق (بازارلىق) خەلق قۇرۇلتايلىرىنىڭ نۆۋەتتە ئالماشتۇرۇش سايلىمىدا ئايال ۋەكىللەر نامزاتىنىڭ سانى ۋەكىللەر نامزاتى ئومۇمىي سانىنىڭ 25 پىرسەنتىدىن كەم بولماسلىقى كېرەك.

5 - ماددا ھەر دەرىجىلىك دۆلەت ئورگانلىرىنىڭ رەھبەرلىرى ئىچىدە ئايال كادىر بولۇش كېرەك. ئايال ئىشچى - خىزمەتچىلەر كۆپرەك بولغان تارماق ۋە ئىجتىمائىي تەشكىلات، كارخانا، كەسپىي ئورۇنلارنىڭ رەھبەرلىرى ئىچىدە مەلۇم نىسبەتتە ئايال كادىر بولۇش كېرەك.

دۆلەت ئورگانلىرى، ئىجتىمائىي تەشكىلاتلار، كارخانىلار، كەسپىي ئورۇنلار ئاز سانلىق مىللەتتىن بولغان ئايال كادىرلارنى يېتىشتۈرۈش ۋە تاللاپ ئۆستۈرۈشكە ئەھمىيەت بېرىشى كېرەك.

6 - ماددا ئاپتونوم رايونىمىزدىكى ھەر دەرىجىلىك ئايالالار بىرلەشمىلىرى ۋە ئۇنىڭ كوللېكتىپ ئەزالىرى ئايالالاردىن رەھبىرى كادىر كۆرسىتىپ بولىدۇ. دۆلەت ئورگانلىرى، ئىجتىمائىي تەشكىلاتلار، كارخانىلار، كەسپىي ئورۇنلار ۋە كادىر باشقۇرۇش تارماقلىرى ئايالالار بىرلەشمىلىرى ۋە ئۇنىڭ كوللېكتىپ ئەزالىرىنىڭ ئايالالاردىن رەھبىرى كادىر كۆرسىتىش پىكرىگە ئەھمىيەت بېرىشى كېرەك.

7 - ماددا كارخانا ئىشچى - خىزمەتچىلەر قۇرۇلتىيىدىكى ئايال ئىشچى - خىزمەتچى ۋەكىللىرىنىڭ نىسبىتى شۇ كارخانىدىكى ئايال ئىشچى - خىزمەتچىلەر ئومۇمىنىڭ نىسبىتىگە ماس كېلىشى كېرەك.

كارخانىلار ئىشچىلار ئۈيۈشمىسى ئايال ئىشچى - خىزمەتچىلەر كومىتېتىنىڭ خىزمەت ھوقۇقىنى قانۇن بويىچە يۈرگۈزۈشىنى كاپالەتلەندۈرۈشى كېرەك. كارخانىنىڭ باشقۇرۇش كومىتېتىغا ئىشچىلار ئۈيۈشمىسى ئايال ئىشچى - خىزمەتچىلەر كومىتېتىنىڭ ۋەكىلى قاتنىشىشى كېرەك.

8 - ماددا ھەر دەرىجىلىك دۆلەت ئورگانلىرى چوڭ - چوڭ ئىشلارنى قارار قىلغاندا ۋە قېلىپلاشقان ھۆججەتلەرنى تۈزگەندە ئايالالارنىڭ ھوقۇق - مەنپەئىتىگە چېتىلىدىغان مەسىلىلەر بولسا، ئايالالار بىرلەشمىسىدىن پىكىر ئېلىشى كېرەك.

9 - ماددا ئاتا - ئانىلار ياكى باشقا ۋەسىيلەر ئوقۇش يېشىدىكى قىز بالىلار، قىز ئۆسمۈرلەرنىڭ ۋاقتىدا مەكتەپكە كىرىپ، بەلگىلەنگەن يىل چەكلىمىسىدىكى مەجبۇرىي مائارىپنى قوبۇل قىلىشىغا كاپالەتلىك قىلىشى شەرت. ھەر قانداق باھانە سەۋەب بىلەن ئۇلارنى ئوقۇشقا بەرمەسلىككە ياكى ئوقۇشتىن قالدۇرۇپ قويۇشقا يول قويۇلمايدۇ.

10 - ماددا ھۆكۈمەت، جەمئىيەت، مەكتەپلەر ئۇنۇملۇك تەدبىر قوللىنىپ، ئوقۇش يېشىدىكى قىز بالىلار، قىز ئۆسمۈرلەرنىڭ مەكتەپكە كىرىپ بەلگىلەنگەن يىل چەكلىمىسىدىكى مەجبۇرىي مائارىپنى قوبۇل قىلىشىغا كاپالەتلىك قىلىشى كېرەك.

11 - ماددا مەكتەپلەرنىڭ ئوقۇغۇچى قوبۇل قىلىشتا قىز ئوقۇغۇچىلارنى قوبۇل قىلىش نومۇر چېكىنى ئۆستۈرۈۋېلىشىغا ياكى باشقا شەكىل بىلەن ئۆستۈرۈۋېلىشىغا ۋە قىز ئوقۇغۇچىلارنىڭ قوبۇل قىلىنىش نىسبىتىنى چەكلەپ قويۇشىغا يول قويۇلمايدۇ، دۆلەت ياكى ئاپتونوم رايونىنىڭ ئالاھىدە بەلگىلىمىسى بولغانلىرى بۇنىڭ سىرتىدا.

12 - ماددا دۆلەت ئورگانلىرى، ئىجتىمائىي تەشكىلاتلار، كارخانىلار، كەسپىي ئورۇنلاردىكى ئايال ئىشچى -خىزمەتچىلەر بىلىم ئاشۇرۇش، چوڭلار مائارىپىنى قوبۇل قىلىش ۋە كەسىپ - تېخنىكا جەھەتتىن تەربىيىلىنىش قاتارلىق جەھەتلەردە ئەر ئىشچى - خىزمەتچىلەر بىلەن باراۋەر ھوقۇقتىن بەھرىمەن بولىدۇ.

13 - ماددا ھەر دەرىجىلىك خەلق ھۆكۈمەتلىرى ئۇنۇملۇك تەدبىر قوللىنىپ، شەھەر، يېزىلاردىكى ساۋاتسىز، چالا ساۋات ئايالالارنىڭ ساۋاتىنى چىقىرىش خىزمىتىنى ياخشى ئىشلىشى كېرەك.

14 - ماددا ھەر قايسى ئورۇنلارنىڭ ئىشچى - خىزمەتچى ئېلىشتا، ئوقۇش پۈتتۈرگەن ئوقۇغۇچىلارنى قوبۇل قىلىشتا ئايالالارنى قوبۇل قىلىشنى رەت قىلىشىغا ياكى ئايالالارنى قوبۇل قىلىش ئۆلچىمىنى ئۆستۈرۈۋېلىشىغا يول قويۇلمايدۇ. دۆلەت ياكى ئاپتونوم رايون ئايالالارنىڭ شۇغۇللىنىشىغا مۇۋاپىق كەلمەيدۇ، دەپ ئېنىق بەلگىلىگەن خىزمەت ياكى ئىش ئورنى بۇنىڭ سىرتىدا.

15 - ماددا كارخانىلار ۋە يەككە سودا - ساناۋەتچىلەر ئايال ئىشچى - خىزمەتچىلەرنىڭ ئېشىلەپچىقىرىش داۋامىدىكى بىخەتەرلىكى ۋە سالامەتلىكىنى كاپالەتلەندۈرۈش ئۈچۈن، تەدبىر قوللىنىپ مۇۋەسسەسىلەرنى مۇكەممەللەشتۈرۈپ،

دۆلەت ۋە ئاپتونوم رايونلىق ئايال ئىشچى - خىزمەتچىلەرنىڭ ئەمگەك مۇھاپىزىتىگە دائىر بەلگىلىمىلىرىنى قاتتىق ئىجرا قىلىشى شەرت. بۇنىڭغا خىلاپلىق قىلغۇچىلارنىي ئەمگەك مەمۇرىيىتى مەسئۇل تارمىقى مەلۇم مۇددەت ئىچىدە توزىتىشكە بۇيرۇيدۇ؛ توزەتمەي تۇرۇۋالغانلارغا 5000 يۈەندىن 20 مىڭ يۈەنگىچە جەرىمانە قويىدۇ؛ يوشۇرۇن ھادىسىلەرگە تەدبىر قوللانماي، چوڭ ھادىسىلىك بۇز بېرىشىگە سەۋەبچى بولۇپ، ئايال ئىشچى - خىزمەتچىلەرنىڭ ھايات ۋە مال-مۇلكىگە زىيان يەتكۈزگەن بولسا، جاۋابكارلىقى بارلارنىڭ قانۇن جاۋابكارلىقى سۈرۈشتۈرۈلۈشى كېرەك.

16 - ماددا ئادەم ئىشلەتكۈچى ئورۇن ۋە شەخسلەنىڭ ئايال ئىشچى يالاڭاشتا ئىشچى يالاڭ توختامىغا جىسمانىي جەھەتتىن زەخمىلەنمە مەسئۇل بولماسلىق ھەققىدىكى ماددىلارنى كىرگۈزۈۋېلىشىغا يول قويۇلمايدۇ. ئىش ئۈستىدە يارىلىنىش ھادىسىسىنى بىر تەرەپ قىلىشتا، ئايال ئىشچىلارنىڭ مەنپەئىتىگە ئېتىبار بېرىش كېرەك.

17 - ماددا شەھەرلەردىكى ھەر قايسى ئورۇنلار، دېھقانچىلىق - چارۋىچىلىق رايونلىرىدىكى كەنت ئاھالە كومىتېتلىرى ئايالارنى ئايالار كېسىلى بويىچە ئىككى يىلدا بىر قېتىم ئومۇميۈزلۈك تەكشۈرۈپ تۇرۇشنى، كېسىلى بارلارنى ۋاقتىدا داۋالىنىشنى تەشكىللىشى كېرەك.

ھەر دەرىجىلىك سەھىيە مەمۇرىيىتى مەسئۇل تارماقلىرى، ئانا - بالىلار ساقلىقىنى ساقلاش پونكىتلىرى، يېزىلىق (بازارلىق) شىپاخانىلار ئايالار كېسىلى بويىچە ئومۇميۈزلۈك تەكشۈرۈش ۋە ئۇنىڭ ئالدىنى ئېلىش - داۋالاشنى خىزمەت يېرىك پىلانغا كىرگۈزۈشى كېرەك.

18 - ماددا ئايال ئىشچى - خىزمەتچىلەرنى ھامىلىدارلىق، تۇغۇت، بالا ئەمىتىش مەزگىللىرىدە ئۇلار ئىشلەيدىغان ئورۇن ئالاھىدە قوغدىشى كېرەك، ئۇلارنىڭ ئىش ھەققىنى تۆۋەنلىتىشكە ياكى پاراۋانلىق تەمىناتىنى ئەمەلدىن قالدۇرۇشقا يول قويۇلمايدۇ، ئىش ھەققى تەڭشەش، ۋەزىپە ۋە دەرىجىدە ئۆستۈرۈش، كەسپىي تېخنىكا ۋەزىپىسىنى باھالاشمۇ تەسىرگە ئۇچرىمايدۇ.

19 - ماددا كارخانىلارنىڭ ئىگىلىك باشقۇرۇش مېخانىزمىنى ئۆزگەرتىش، ئەمگەك تۈزۈمىنى ئىسلاھ قىلىشتا، ئايال ئىشچى - خىزمەتچىلەرنى چەتكە قېقىشقا يول قويۇلمايدۇ؛ ھەققىتەن شتاتتىن ئارتۇق ئايال ئىشچى - خىزمەتچىلەرنىڭ قايتا ئىشقا ئورۇنلىشىشىغمۇ شەرت - شارائىت ھازىرلاپ بېرىش ۋە يارەدەم بېرىش كېرەك.

20 - ماددا ئايالار ئائىلىنىڭ ئورتاق مال - مۈلكىگە ئىگىدارلىق قىلىشتا ئەرلەرنىڭ باراۋەر ھوقۇقتىن بەھرىمەن بولىدۇ. ئائىلىدىكى باشقا ئەزالارنىڭ ئورتاق مال - مۈلكىنى ئۆز ئالدىغا بىر تەرەپ قىلىشىغا يول قويۇلمايدۇ. ئايالار قانۇنلۇق مال - مۈلكى زىيانغا ئۇچرىسا، خەلق سوت مەھكىمىسىگە دەۋا قىلىپ، تۆلەم تەلەپ قىلىشقا ھوقۇقلۇق. خەلق سوت مەھكىمىسى بۇنى قوبۇل قىلىشى كېرەك.

21 - ماددا يېزا - قىشلاقلاردا مەسئۇلىيەت يېرى، ئوزۇقلۇق ئاشلىق يېرى، چارۋا مال باقىدىغان ئوتلاق بۆلۈشتە ۋە ئۆي ئورنى تەستىقلاشتا ئايالار ئەرلەر بىلەن باراۋەر ھوقۇقتىن بەھرىمەن بولىدۇ.

يېزا - قىشلاقلاردىكى نىكاھلانغان ۋە نىكاھتىن ئاجراشقان ئايالارنىڭ مەسئۇلىيەت يېرى، ئوزۇقلۇق ئاشلىق يېرى، چارۋا مال باقىدىغان ئوتلىقى ۋە ئۆي ئورنىنى ئۇلارنىڭ نوپۇسى بار كەنت ھەل قىلىدۇ.

22 - ماددا ھەر قانداق ئورۇن ئۆي تەقسىم قىلىش، مەبلەغ توپلاپ ئۆي سېلىش، ئۆي سېتىشتا، ئوخشاش شارائىتتا ئەر - ئايال ئىشچى - خىزمەتچىلەرگە بىردەك باراۋەر مۇئامىلە قىلىشى شەرت. ئەر ئىشچى - خىزمەتچىنى ئاساس قىلىۋېلىشقا ياكى ئەر ئىشچى - خىزمەتچىنى باشقا شەكىل بىلەن ئاساس قىلىۋېلىشقا يول قويۇلمايدۇ.

35ياشتىن ئاشقان تەنھا ئايال ئىشچى - خىزمەتچىلەر ئولتۇراق ئۆي ئېلىش، مەبلەغ توپلاپ ئۆي سېلىش، ئولتۇراق ئۆي سېتىۋېلىشقا ھوقۇقلۇق، ئۇلار ئىشلەيدىغان ئورۇنلار بۇ جەھەتتە ئۇلارغا ئېتىبار بېرىشى كېرەك.

23 - ماددا نىكاھتىن ئاجرىشىشتىن ئىلگىرى ئەر - خوتۇن بىللە ئولتۇرغان ئۆيدە تۆۋەندىكى ئەھۋاللارنىڭ بىرى كۆرۈلسە، ئەر - خوتۇن تەلەك ئېجارىگە ئېلىپ ئولتۇرۇش ھوقۇقىغا ئىگە:

1) ئەر - خوتۇن بىر ئورۇننىڭ ئىشچى - خىزمەتچىسى بولۇپ، نىكاھ مۇناسىۋىتىنىڭ ئورنىتىلىشى بىلەن شۇ ئورۇندىن ھۆكۈمەت ئۆيىنى ئېجارىگە ئېلىپ ئولتۇرۇش ھوقۇقىغا ئىگە بولغانلار؛

2) نىكاھ مۇناسىۋىتىنىڭ ئورنىتىلىشى بىلەن ئۆي باشقۇرۇش تارمىقىدىن ھۆكۈمەت ئۆيىنى ئېجارىگە ئېلىپ ئولتۇرۇش ھوقۇقىغا ئىگە بولغانلار؛

3) ئەر - خوتۇننىڭ ئورتاق ئىگىدارلىقىدىكى شەخسىي ئۆيدىن كۆچكەندىن كېيىن، ھۆكۈمەت ئۆيىنى ئېجارىگە ئېلىپ ئولتۇرۇش ھوقۇقىغا ئىگە بولغانلار؛

4) ھازىر ئولتۇرۇۋاتقان ئۆيگە ئەر - خوتۇن مەبلەغ توپلاپ ئېرىشكەنلەر.

نىكاھتىن ئاجراشقاندىن كېيىن، پەرزەنتىنى بېقىشنى ئايال ئۈستىگە ئالغان بولسا، ئايال ئۆينى داۋاملىق ئېجارىگە

ئېلىپ ئولتۇرىدۇ؛ ئىككى تەرەپ يازما پۈتۈشكەنلىرى بۇنىڭ سىرتىدا.

24 - ماددا خەلق سوت مەھكىمىسى نىكاھتىن ئاجرىشىش ئىنزىمىدىكى ئۆي ماجىراسىنى ئالاقىدار قانۇنلار ۋە مۇشۇ چارىدىكى بەلگىلىمىلەر بويىچە ئايال ۋە پەرزەنتلەرنىڭ مەنپەئىتىگە ئېتىبار بېرىش پرىنسىپىدا چىڭ تۇرۇپ مۇرەسسە قىلدۇ ياكى ھۆكۈم چىقىرىدۇ.

25 - ماددا نىكاھ مۇناسىۋىتى داۋاملىشىۋاتقان مەزگىلدە ئەر ئۆلۈپ كېتىپ، ئۇنىڭ ئۇرۇق - تۇغقانلىرى ئايال ۋە پەرزەنتلىرىنىڭ مال - مۈلكىنى ئىگىلىۋالغان بولسا، ئايال ۋە پەرزەنتلەر خەلق سوت مەھكىمىسىگە دەۋا قىلىشقا ھوقۇقلۇق. خەلق سوت مەھكىمىسىنىڭ قوبۇل قىلىشى، ئايال ۋە پەرزەنتلەرنىڭ مال - مۈلۈككە بولغان ھوقۇق - مەنپەئىتىنى قانۇن بويىچە قوغدىشى كېرەك.

26 - ماددا ئايالارنىڭ ھاياتلىق - ساغلاملىق ھوقۇقى قانۇن تەرىپىدىن قوغدىلىدۇ. ئايالارنى ھەر قانداق شەكىل بىلەن ئۆلۈۋېلىشقا قىستاش، ئازدۇرۇش، كۆشكۈرتۈش مەنئى قىلىنىدۇ. بۇنىڭغا خىلاپلىق قىلغۇچىلارنىڭ جىنايى جاۋابكارلىقى قانۇن بويىچە سۈرۈشتۈرۈلىدۇ.

27 - ماددا نىكاھ مۇناسىۋىتى داۋاملىشىۋاتقان مەزگىلدە ئەر ياكى ئۇنىڭ ئۇرۇق - تۇغقانلىرى ئايالنىڭ ئۇرۇش، خورلاش، تۆھمەت قىلىش، ھاقارەتلەش، ئۇنىڭ جىسمانىي ئەركىنلىكىنى چەكلەش قىلمىشلىرىنىڭ سادىر قىلغانلاردىن جىنايى جازا بېرىشكە توشايدىغانلىرىنى جامائەت خەۋپسىزلىكى ئورگانلىرى ئامانلىق ساقلاش ئىشلىرى بويىچە باشقۇرۇش ۋە جازالاش نىزامىغا ئاساسەن جازالايدۇ؛ جىنايەت شەكىللەندۈرگەنلەرنىڭ جىنايى جاۋابكارلىقى قانۇن بويىچە سۈرۈشتۈرۈلىدۇ.

ئەر ياكى ئۇنىڭ ئۇرۇق - تۇغقانلىرىدىن قانۇنغا خىلاپ قىلمىشى ۋە جىنايى قىلمىشى بولغانلىرى، ئايالغا جىسمانىي ۋە مال - مۈلۈك جەھەتتىن زىيان يەتكۈزگەنلىرى قانۇن بويىچە ھەق - تەلەپ جاۋابكارلىقىنى ئۈستىگە ئېلىشى كېرەك.

28 - ماددا ھەرقانداق كىشىنىڭ دىن ۋە خۇراپاتلىقتىن پايدىلىنىپ ئايالارنىڭ جىسمانىي ھوقۇقىنى چەكلىشى ياكى ئۇنىڭغا دەخلى - تەرۇز يەتكۈزۈشى مەنئى قىلىنىدۇ. بۇنىڭغا خىلاپلىق قىلغۇچىلار ئوخشاش بولمىغان دەھۋالغا قاراپ قانۇن بويىچە ھەر تەرەپ قىلىنىدۇ.

29 - ماددا «جۆرە ئىزدەش»، «مۇھەببەتلىشىش» ۋاستىلىرىدىن پايدىلىنىپ ئايالارنى ئەخمەق قىلىپ ئويىنىغانلارنى جامائەت خەۋپسىزلىكى ئورگانلىرى ئامانلىق ساقلاش ئىشلىرى بويىچە باشقۇرۇش ۋە جازالاش نىزامىغا ئاساسەن جازالايدۇ ياكى ئالاقىدار بەلگىلىمىلەر بويىچە ئەمگەك بىلەن تەربىيىلەيدۇ؛ قىلمىشى قەبىھ بولۇپ، جىنايەت شەكىللەندۈرگەنلەرنىڭ جىنايى جاۋابكارلىقى قانۇن بويىچە سۈرۈشتۈرۈلىدۇ.

ئايالارنى ئەخمەق قىلىپ ئويناپ، ئۇلارنىڭ جىسمانىي ۋە روھىي ساغلاملىقىغا ئېغىر زىيان يەتكۈزگەنلەر ئالدىنقى تارماقتىكى بەلگىلىمە بويىچە جازالانغاندىن باشقا ئىقتىسادىي تۆلەم جاۋابكارلىقىنىمۇ ئۈستىگە ئالىدۇ.

30 - ماددا نىكاھتىن ئاجراشقان، مۇھەببەت مۇناسىۋىتى ئۈزۈلگەن، بىر تەرەپنىڭ قويغان تەلىپى رەت قىلىنغاندىن كېيىن، ئەرنىڭ يولسىزلىق بىلەن ئايالنىڭ كەينىگە كىرىۋېلىپ، جەدەل تېرىپ، پاراكەندىچىلىك سېلىشى مەنئى قىلىنىدۇ. خىلاپلىق قىلغۇچىلارنى جامائەت خەۋپسىزلىكى ئورگىنى ئامانلىق ساقلاش ئىشلىرى بويىچە باشقۇرۇش ۋە جازالاش نىزامىغا ئاساسەن جازالايدۇ ياكى ئالاقىدار بەلگىلىمىلەر بويىچە ئەمگەك بىلەن تەربىيىلەيدۇ، جىنايەت شەكىللەندۈرگەنلەرنىڭ جىنايى جاۋابكارلىقى قانۇن بويىچە سۈرۈشتۈرۈلىدۇ.

31 - ماددا ھەر قانداق تىببىي خادىمنىڭ تېخنىكا ۋاستىسى ئارقىلىق قورساقتىكى بالىنىڭ جىنسىي ئايرىمىسىنى بېكىتىپ بېرىشى مەنئى قىلىنىدۇ. خىلاپلىق قىلغۇچىلارغا سەھىيە مەمۇرىيىتى مەسئۇل تارمىقى مەمۇرىي چارە كۆرىدۇ ھەمدە 1000 يۈەندىن 3000 يۈەنگىچە جەرىمانە قويىدۇ.

32 - ماددا پىلانلىق پەرزەنت كۆرۈش ئەر - خوتۇن ئىككى تەرەپنىڭ ئورتاق مەجبۇرىيىتى. قايسى تەرەپ چەكلەش ئوپېراتسىيىسى ياكى تۇغماسلىق ئوپېراتسىيىسى قىلدۇرۇشنى ئەر - خوتۇن ئىككى تەرەپ كېڭىشىپ بېكىتىدۇ.

33 - ماددا نىكاھتىن ئاجراشقاندىن كېيىن، پەرزەنت بېقىشنى ئايال ئۈستىگە ئالسا، ئەر ئۈستىگە ئالىدىغان بېقىپ تەربىيىلەش پۇلى تۆۋەندىكىچە بولىدۇ:

1) مۇقىم كىرىمى بولسا، ئادەتتە ئۇنىڭ ئايلىق ئومۇمىي كىرىمىنىڭ 20 پىرسەنتىدىن 30 پىرسەنتىگىچە بولىدۇ؛ ئىككىدىن ئارتۇق پەرزەنتنى بېقىشنى ئۈستىگە ئالغان بولسا، نىسبەتنى مۇۋاپىق ئۈستۈرۈشكە بولىدۇ، ئەمما ئايلىق ئومۇمىي كىرىمىنىڭ 50 پىرسەنتىدىن ئېشىپ كەتمەسلىكى كېرەك.

2) مۇقىم كىرىمى بولمىسا، شۇ يىللىق ئومۇمىي ياكى ئوخشاش ساھەنىڭ ئوتتۇرا ھال كىرىمىگە ئاساسەن، يۇقىرىقى نىسبەتتىن پايدىلىنىپ بېكىتىلسە بولىدۇ؛

ئالاھىدە دەھۋال كۆرۈلسە، يۇقىرىدا ئېيتىلغان نىسبەتنى مۇۋاپىق ئۈستۈرۈشكە ياكى تۆۋەنلىتىشكە بولىدۇ.

34 - ماددا ئەر - خوتۇن نىكاھتىن ئاجراشقاندىن كېيىن، پەرزەنت بېقىشنى ئەر ئۈستىگە ئالسا، ئايال قانۇن بويىچە كۆرۈپ تۇرۇش ھوقۇقىغا ئىگە. ئەر ياكى ئۇنىڭ ئورۇق - تۇغقانلىرى ئايالىنىڭ كۆرۈپ تۇرۇش ھوقۇقىغا توسقۇنلۇق قىلسا، ئايال ئەلق سوت مەھكىمىسىگە دەۋا قىلىشقا ھوقۇقلۇق، ئەلق سوت مەھكىمىسى بۇنى قوبۇل قىلىشى كېرەك.

35 - ماددا جۈرىسى ئۆلۈپ كەتكەن ياكى نىكاھتىن ئاجراشقان ئوتتۇرا ياش، ياشانغان ئايالالارنىڭ قايتا نىكاھلىنىشىغا ئارىلىشۇالغانلارغا شۇلار ئىشلەپدىغان ئورۇن (ئالاقىدار تارماق) تەقىد - تەربىيە بېرىدۇ ياكى مەۋرۇي چارە كۆرىدۇ؛ جىنايەت شەكىللەندۈرگەنلەرنىڭ جىنايى جاۋابكارلىقى قانۇن بويىچە سۈرۈشتۈرۈلىدۇ.

36 - ماددا بۇ چارە ئېلان قىلىنغان كۈندىن باشلاپ يولغا قويۇلىدۇ.

شىنجاڭ ئۇيغۇر ئاپتونوم رايونىنىڭ مەھسۇلات سۈپىتىنى نازارەت قىلىش نىزامى

(1994-يىل 11 - ئاينىڭ 19 - كۈنى ئاپتونوم رايونلۇق 8 -نۆۋەتلىك ئەلق قۇرۇلتىيى دائىمىي كومىتېتىنىڭ 11 - سانلىق يىغىندا ماقۇللاندى)

I باب

ئومۇمىي پرىنسىپ

1 - ماددا بۇ نىزام مەھسۇلات سۈپىتىنى نازارەت قىلىپ باشقۇرۇشنى كۈچەيتىش، مەھسۇلات سۈپىتىنى مەسئۇلىيىتىنى ئاشۇرۇش، خېرىدارلار ۋە ئىستېمالچىلارنىڭ قانۇنىي ھوقۇق - مەنپەئىتىنى قوغداش، جەمئىيەتنىڭ ئىقتىسادىي تەرتىپىنى قوغداش مەقسىتىدە، «جۇڭخۇا خەلق جۇمھۇرىيىتىنىڭ مەھسۇلات سۈپىتى قانۇنى»، «جۇڭخۇا خەلق جۇمھۇرىيىتىنىڭ ئۇلچەملەشتۈرۈش قانۇنى» قاتارلىق قانۇن، نىزاملاردىكى ئالاقىدار بەلگىلىمىلەرگە ئاساسەن، ئاپتونوم رايونىمىزنىڭ ئەمەلىيىتىگە بىرلەشتۈرۈپ تۈزۈپ چىقىلدى.

2 - ماددا ئاپتونوم رايونىمىزنىڭ مەۋرۇي رايونى دائىرىسىدە مەھسۇلات ئىشلەپچىقىرىش، سېتىش پائالىيىتى بىلەن شۇغۇللانغۇچىلار مۇشۇ نىزامغا رىئايە قىلىشى كېرەك.

بۇ نىزامدا كۆپتىلغان مەھسۇلات پىششىقلانغان ۋە ياسالغاندىن كېيىن سېتىلىدىغان مەھسۇلاتلارنى كۆرسىتىدۇ.

بۇ نىزام قۇرۇلۇشلارغا تەتبىقلانمايدۇ، لېكىن قۇرۇلۇشلاردا قۇراشتۇرۇلىدىغان، ئىشلىتىلىدىغان مەھسۇلاتلارغا تەتبىقلىنىدۇ.

3 - ماددا ھەر دەرىجىلىك خەلق ھۆكۈمەتلىرى مەھسۇلات سۈپىتىنى نازارەت قىلىپ باشقۇرۇش خىزمىتىگە بولغان رەھبەرلىكىنى كۈچەيتىشى، مەھسۇلات سۈپىتىنى نازارەت قىلىپ باشقۇرۇش خىزمىتىنى ماسلاشتۇرۇشى ھەمدە مەھسۇلات سۈپىتىنى نازارەت قىلىپ باشقۇرۇش خىزمىتى ئۈچۈن زۆرۈر شارائىت يارىتىپ بېرىشى كېرەك.

4 - ماددا ئاپتونوم رايونىمىزدا مەھسۇلات سۈپىتى بويىچە مۇكاپاتلاش تۈزۈمى يولغا قويۇلىدۇ، سۈپەتنى ئىلمىي باشقۇرۇش چارىسىنى يولغا قويۇپ، ئىلغار پەن - تېخنىكا ئارقىلىق مەھسۇلات سۈپىتىنى ئۈستۈرۈشكە ئىلھام بېرىلىدۇ. مەھسۇلات سۈپىتىنى ئىلغار ئۈسۈل بىلەن باشقۇرۇپ ۋە مەھسۇلات سۈپىتىنى مەملىكەت ئىچى ۋە سىرتىدىكى ئىلغار سەۋىيىگە يەتكۈزۈپ كۆرۈنەرلىك نەتىجە يارىتقان ئورۇن ۋە شەخسلەر مۇكاپاتلىنىدۇ.

5 - ماددا بارلىق تەشكىلاتلار ۋە شەخسلەرنىڭ مەھسۇلات سۈپىتىگە بولغان ئىجتىمائىي نازارەتچىلىكىنى ۋە جامائەت پىكرى نازارەتچىلىكىگە ئىلھام، مەدەت بېرىلىدۇ ۋە ئۇلارنىڭ شۇنداق قىلىشى قوغدىلىدۇ. پاش قىلغان ۋە مەلۇم قىلغان ئەھۋاللىرى راست بولغان ۋە مەھسۇلات سۈپىتىگە دائىر قانۇن، نىزاملارغا خىلاپ قىلمىشلارنى تەكشۈرۈپ بىر تەرەپ قىلىشقا ياردەملىشىپ خىزمەت كۆرسەتكەنلەر مۇكاپاتلىنىدۇ ھەمدە ئۇلارنىڭ مەخپىيەتلىكى ساقلىنىدۇ.

II باب

نازارەت قىلىپ باشقۇرۇش

6 - ماددا ئاپتونوم رايونلۇق خەلق ھۆكۈمىتىنىڭ مەھسۇلات سۈپىتىنى نازارەت قىلىپ باشقۇرۇش تارمىقى ئاپتونوم رايونىنىڭ مەھسۇلات سۈپىتىنى نازارەت قىلىپ باشقۇرۇش خىزمىتىگە مەسئۇل بولىدۇ. ئۇنىڭ ئاساسلىق مەسئۇلىيىتى:

1) دۆلەتنىڭ مەھسۇلات سۈپىتىگە دائىر قانۇن،

نىزاملىرىنى ئىزچىللاشتۇرۇش؛

2) كارخانىلارنىڭ سۇيەت سىستېمىسىغا ئىسپات بېرىش ۋە مەھسۇلات سۇيىتىگە ئىسپات بېرىش خىزمىتىنى يولغا قويۇش؛

3) مەھسۇلات سۇيىتىگە بېرىلگەن باھاغا گۇۋاھلىق بېرىش؛

4) مەھسۇلات سۇيىتىنى تەكشۈرۈش، ئاپپاراتلىرىنى پىلانلاپ تەسىس قىلىش، قانۇن بويىچە هوقۇق بېرىش ۋە باشقۇرۇش؛

5) مەھسۇلات سۇيىتىنى نازارەت قىلىپ تەكشۈرۈشكە تەشكىلاتچىلىق قىلىش؛

6) ئىشلەپچىقىرىش، ئوبوروت ساهەسىدىكى مەھسۇلات سۇيىتىگە دائىر قانۇنغا خىلاپ چوڭ - چوڭ ئەنزىلەرنى تەكشۈرۈپ بىر تەرەپ قىلىش؛

7) مەھسۇلات سۇيىتىگە دائىر ماجبۇرالارنى مۇرەسسە قىلىش.

ئاپتونوم ئوبلاستلىق (ۋىلايەتلىك)، شەھەرلىك، ناهىيىلىك (شەھەرلىك) خەلق هۆكۈمەتلىرىنىڭ مەھسۇلات سۇيىتىنى نازارەت قىلىپ باشقۇرۇش خىزمىتىگە مەسئۇل بولىدۇ، ئۇلارنىڭ ئاساسلىق مەسئۇلىيىتى:

1) دۆلەتنىڭ مەھسۇلات سۇيىتىگە دائىر قانۇن، نىزاملىرىنى ئىزچىللاشتۇرۇش؛

2) كارخانىلارنىڭ سۇيەت سىستېمىسىغا ئىسپات بېرىش ۋە مەھسۇلات سۇيىتىگە ئىسپات بېرىش خىزمىتىنى يولغا قويۇش؛

3) مەھسۇلات سۇيىتىنى نازارەت قىلىپ تەكشۈرۈشكە تەشكىلاتچىلىق قىلىش؛

4) ئىشلەپچىقىرىش، ئوبوروت ساهەسىدىكى مەھسۇلات سۇيىتىگە دائىر قانۇنغا خىلاپ ئەنزىلەرنى مەسئۇلىيەت - هوقۇق دائىرىسىدە تەكشۈرۈپ بىر تەرەپ قىلىش؛

5) سۇيەتكە دائىر ئەرزلەرنى قوبۇل قىلىش، سۇيەتكە دائىر ماجبۇرالارنى مۇرەسسە قىلىش.

مەھسۇلات سۇيىتىنى نازارەت قىلىپ باشقۇرىدىغان تۆۋەن دەرىجىلىك تارماق مەمۇرىي قانۇنلارنى ئىجرا قىلىشتا مەھسۇلات سۇيىتىنى نازارەت قىلىپ باشقۇرىدىغان يۇقىرى دەرىجىلىك تارماقنىڭ نازارەت قىلىپ باشقۇرۇشىنى قوبۇل قىلىشى كېرەك.

7 ـ ماددا ناهىيە دەرىجىلىكتىن يۇقىرى خەلق هۆكۈمەتلىرىنىڭ ئالاقىدار مەمۇرىي مەسئۇل تارمىقى ۋە ساهە باشقۇرۇش تارمىقى ئالاقىدار قانۇن، نىزاملاردىكى بەلگىلىمىلەر بويىچە ئۆزلىرىنىڭ مەسئۇلىيەت دائىرىسىدە ئىشلەپچىقارغۇچى، سانئەتچىلارنىڭ قانۇن بويىچە ئىشلەپچىقىرىش ۋە تىجارەت قىلىشىغا ھەيدەكچىلىك قىلىدۇ؛ سۇيەتكە ئىسپات بېرىدۇ، مەھسۇلات سۇيىتىنى باشقۇرۇشنى كۈچەيتىدۇ؛ مەھسۇلات سۇيىتىنى نازارەت قىلىپ تەكشۈرۈشكە بىر تۈتاش پىلان بويىچە تەشكىلاتچىلىق قىلىدۇ، مەھسۇلات سۇيىتىنى نازارەت قىلىپ باشقۇرۇش تارمىقىنىڭ سۇيەتكە دائىر قانۇنغا خىلاپ ئەنزىلەرنى تەكشۈرۈپ بىر تەرەپ قىلىشىغا ياردەملىشىدۇ.

8 ـ ماددا مەھسۇلات سۇيىتىنى نازارەت قىلىپ تەكشۈرۈشتە ئارىلاپ تەكشۈرۈش، بىر تۈتاش تەكشۈرۈش، قەرەللىك تەكشۈرۈش ۋە كۈندىلىك تەكشۈرۈش تۈرۈمى يولغا قويۇلىدۇ.

9 ـ ماددا ئاپتونوم رايون بويىچە نازارەت قىلىپ ئارىلاپ تەكشۈرۈش، بىر تۈتاش نازارەت قىلىپ تەكشۈرۈش، قەرەللىك نازارەت قىلىپ تەكشۈرۈش پىلانىنىڭ ئاپتونوم رايونلۇق مەھسۇلات سۇيىتىنى نازارەت قىلىپ باشقۇرۇش تارمىقى بىر تۈتاش ماسلاشتۇرۇپ تەستىقلاپ چۈشۈرىدۇ ھەمدە يولغا قويۇشقا تەشكىلاتچىلىق قىلىدۇ؛ ناهىيە دەرىجىلىكتىن يۇقىرى ئورۇنلارنىڭ نازارەت قىلىپ ئارىلاپ تەكشۈرۈش، بىر تۈتاش نازارەت قىلىپ تەكشۈرۈش، قەرەللىك نازارەت قىلىپ تەكشۈرۈش پىلانىنى مەھسۇلات سۇيىتىنى نازارەت قىلىپ باشقۇرىدىغان شۇ دەرىجىلىك تارماق بىر تۈتاش ماسلاشتۇرۇپ، مەھسۇلات سۇيىتىنى نازارەت قىلىپ باشقۇرىدىغان بىر دەرىجە يۇقىرى تارماقتا تەستىقلاتقاندىن كېيىن يولغا قويىدۇ.

10 ـ ماددا مەھسۇلات سۇيىتىنى تەكرار نازارەت قىلىپ تەكشۈرۈشتىن ساقلىنىش كېرەك.

مەھسۇلات سۇيىتىنى نازارەت قىلىپ تەكشۈرۈش جەھەتتىكى سانلىق مەلۇماتلارنى بىر تەكشۈرۈش مەزگىلىدە ئالاقىدار تارماقلار نازارەت قىلىپ تەكشۈرۈشنىڭ ئورتاق ئاساسى قىلىدۇ. كارخانىلار پىلانغا كىرگۈزۈلمىگەن ياكى قانۇن، نىزاملاردا بەلگىلەنمىگەن نازارەت قىلىپ تەكشۈرۈشنى رەت قىلىشقا هوقۇقلۇق.

11 ـ ماددا ئوبوروت ساهەسىدە ئېغىر ئاقىۋەت پەيدا قىلىش ئېهتىمالى بولغان ياكى سۇيەت جەهەتتە ئېغىر مەسىلە ساقلىنىش ئېهتىمالى بولغان تاۋارلارنى سىتىشتىن ئىلگىرى تەكشۈرتۈش تۈرۈمى يولغا قويۇلىدۇ. سىتىشتىن ئىلگىرى تەكشۈرتۈلىدىغان تاۋارلارنىڭ تىزىملىكىنى ئاپتونوم رايونلۇق مەھسۇلات سۇيىتىنى نازارەت قىلىپ باشقۇرۇش تارمىقى ئالاقىدار تارماقلار بىلەن بىرلىكتە تۈرۈپ چىقىدۇ، ئۇنى ئاپتونوم رايونلۇق خەلق هۆكۈمىتىنىڭ تەستىقىدىن ئۆتكۈزگەندىن كېيىن ئېلان قىلىپ ئىجرا قىلىدۇ.

12 ـ ماددا مەھسۇلات سۇيىتىنى نازارەت قىلىپ

تەكشۈرۈشتە ئالاقىدار قانۇن، نىزاملار، دۆلەت ئۇلچىمى، ساھە ئۇلچىمى، جايلارنىڭ ئۇلچىمى ياكى كارخانىلارنىڭ كەنگ ئالدۇرغان ئۇلچىمى، توختامدىكى سۈپەتكە ئالاقىدار ماددىلار ۋە مەھسۇلات چوشەندۈرمىسى، ماددىي بۈيۇملارنىڭ ئۆزبشكىسى قاتارلىق شەكىللەر ئارقىلىق ئىزاھلانغان سۈپەت ئەھۋالى، ئۇلكە دەرىجىلىكتىن يۇقىرى مەھسۇلات سۈپىتىنى نازارەت قىلىپ باشقۇرۇش تارمىقى تەستىقلىغان سۈپەت تەكشۈرۈش ئۇسۇلى ياكى سۈپەت باھالاش قائىدىسى ئاساس قىلىنىدۇ.

13 ـ ماددا مەھسۇلات سۈپىتىنى تەكشۈرۈش ئاپپاراتلىرى مەھسۇلاتلارنى بەلگىلەنگەن تەرتىپ، تەكشۈرۈش ئۇسۇلى بويىچە ۋە مۇھلەت ئىچىدە تەكشۈرۈشى، تەكشۈرۈپ ئېرىشكەن سانلىق مەلۇمات ۋە چىقىرىلغان يەكۈن راست، توغرا، ئادىل بولۇشى كېرەك.

تەكشۈرۈلگۈچىنىڭ تەكشۈرۈش نەتىجىسىگە باشقىچە پىكرى بولسا، تەكشۈرۈش نەتىجىسى توغرىسىدىكى دوكلاتنى تاپشۇرۇۋالغان كۈندىن باشلاپ 15 كۈن ئىچىدە نازارەت قىلىپ تەكشۈرۈش ۋەزىپىسىنى چۈشۈرگەن مەھسۇلات سۈپىتىنى نازارەت قىلىپ باشقۇرۇش تارمىقىغا ياكى مەھسۇلات سۈپىتىنى نازارەت قىلىپ باشقۇرىدىغان يۇقىرى دەرىجىلىك تارماقتا قايتا تەكشۈرۈشنى ئىلتىماس قىلسا بولىدۇ. قايتا تەكشۈرۈشتىن چىقىرىلغان يەكۈن ئاخىرقى يەكۈن ھېسابلىنىدۇ.

مەھسۇلات سۈپىتىنى تەكشۈرۈش ئاپپاراتلىرى نازارەت قىلىپ تەكشۈرۈش ۋەزىپىسىنى ئىجرا قىلغاندا، تەكشۈرۈلگۈچى كېرەكلىك ئۇرۇشكىنى يەتكۈزۈپ بېرىشى كېرەك، تەكشۈرۈلۈپ بولغاندىن كېيىن خورىغان، ئۈپرىغانلىرى ياكى دۆلەتنىڭ قايتۇرۇپ بېرىلمەسلىكى بولىدۇ، دەپ ئايرىم بەلگىلىمە چىقارغانلىرىدىن باشقىلىرى تەكشۈرۈلگۈچىگە قايتۇرۇپ بېرىلىدۇ.

14 ـ ماددا مەھسۇلات سۈپىتىنى نازارەت قىلىپ ئارىلاپ تەكشۈرۈشتە تەكشۈرۈلگۈچىدىن تەكشۈرۈش ھەققى ئېلىشقا يول قويۇلمايدۇ. مەھسۇلات سۈپىتىنى نازارەت قىلىپ باشقۇرۇش تارمىقىغا كېرەكلىك تەكشۈرۈش خراجىتى شۇ دەرىجىلىك مالىيەدىن ئاجرىتىپ بېرىلىدۇ؛ ئالاقىدار ساھە باشقۇرۇش تارماقلىرى ئۆزىگە كېرەكلىك تەكشۈرۈش خراجىتىنى ئۆز مەبلىغىدىن چىقىم قىلىدۇ.

مەھسۇلات سۈپىتىنى بىر تۈتاش نازارەت قىلىپ تەكشۈرۈشكە ۋە قەرەللىك نازارەت قىلىپ تەكشۈرۈشكە كېرەكلىك تەكشۈرۈش خراجىتى دۆلەت ۋە ئاپتونوم رايونىنىڭ ئالاقىدار بەلگىلىمىلىرى بويىچە تەكشۈرۈلگۈچىدىن ئېلىنىدۇ.

كۈندىلىك نازارەت قىلىپ تەكشۈرۈشتە لايىقەتسىز بولۇپ چىققان مەھسۇلاتلارنىڭ تەكشۈرۈلۈش خراجىتىنى تەكشۈرۈلگەن ئىشلەپچىقارغۇچى، ساتقۇچى ئۈستىگە ئالىدۇ.

15 ـ ماددا مەھسۇلات سۈپىتىنى تەكشۈرۈش ئاپپاراتلىرى ئاپتونوم رايونلۇق مەھسۇلات سۈپىتىنى نازارەت قىلىپ باشقۇرۇش تارمىقىنىڭ تەكشۈرۈشىدىن ئۆتۈپ لايىقەتلىك بولغان ھەمدە گۇۋاھنامە ئالغاندىن كېيىن، ئاندىن مەھسۇلات سۈپىتىنى تەكشۈرۈش خىزمىتىنى ئۈستىگە ئالىدۇ.

مەھسۇلات سۈپىتى ئۈستىدىكى تالاش ـ تارتىشلارنى بىر تەرەپ قىلىشتا، قانۇندا بەلگىلەنگەن تەكشۈرۈش ئاپپاراتى تەكشۈرۈپ ئېرىشكەن سانلىق مەلۇمات ئۇلچەم قىلىنىدۇ.

مەھسۇلات سۈپىتىنى تەكشۈرۈش ئاپپاراتلىرى ھەققىدە قانۇن، نىزاملاردا ئايرىم بەلگىلىمە بولمىسا، ئالاقىدار قانۇن، نىزاملاردىكى بەلگىلىمىلەر بويىچە ئىجرا قىلىنىدۇ.

16 ـ ماددا ئاپتونوم ئوبلاستلىق (ۋىلايەتلىك)، شەھەرلىك مەھسۇلات سۈپىتىنى نازارەت قىلىپ باشقۇرۇش تارمىقى زۆرۈر تاپقاندا، چېگرا ئاھالە سودا بازىرى، تاۋارلارنى توپ سېتىش بازىرى، تاۋارلار توشۇلىدىغان، توپلىنىدىغان ۋە تارقىتىلىدىغان ئاساسلىق جايلاردا مەھسۇلات سۈپىتىنى نازارەت قىلىپ تەكشۈرۈش ئاپپاراتىنى تەشكىللەپ ياكى مەھسۇلات سۈپىتىنى نازارەت قىلىپ تەكشۈرۈش ۋەكالەت ئاپپاراتىنى قۇرۇپ ئالاقىدار تارماقلار بىلەن بىرلىكتە بازالاردىكى تاۋارلارنىڭ سۈپىتىنى نازارەت قىلىپ تەكشۈرىدىغان بولىدۇ.

17 ـ ماددا سۈپەت سىستېمىسىغا لايىقەتلىك ئىشچى بېرىلگەن كارخانىنىڭ مەھسۇلاتى، سۈپىتىگە لايىقەتلىك ئىشچى بېرىلگەن مەھسۇلاتلار بەلگىلىمە بويىچە تەكشۈرۈلمىسىمۇ بولىدۇ.

ئىشلەپچىقىرىش كارخانىلىرىدىن نازارەت قىلىپ تەكشۈرۈشتە مەھسۇلاتى لايىقەتسىز بولۇپ چىققانلىرى مۇددەت ئىچىدە تۈزەتكۈزۈلىدۇ، ئېغىر مەسىلە بولغانلىرى شۇ مەھسۇلاتنى ئىشلەپچىقىرىش ۋە سېتىشنى توختىتىپ تۈرۈشقا بۇيرۇلىدۇ؛ مەھسۇلات سۈپىتى لايىقەتلىك بولغانلىرى تەستىقلاتماندىن كېيىن ساتسا بولىدۇ.

18 ـ ماددا مەھسۇلات سۈپىتىگە باھا بېرىش پائالىيىتىدە ئادىل، توغرا، ئاشكارا بولۇش پرىنسىپىغا ئەمەل قىلىش كېرەك، ئاپتونوم رايونلۇق مەھسۇلات سۈپىتىنى نازارەت قىلىپ باشقۇرۇش تارمىقى ۋە ئالاقىدار تارماقلار ئۆزى نازارەت قىلىپ تەكشۈرۈشى لازىم، ئۇ ئىسمى جىسمىغا لايىق بولمىغان شان ـ شەرەپ خاراكتېرلىك نام ـ ئاتاقلارنى ئەمەلدىن قالدۇرۇشقا ھوقۇقلۇق.

19 ـ ماددا قانۇن ئىجرا قىلغۇچى مەمۇرىي خادىملار

مەھسۇلات سۇپىتىنى نازارەت قىلىشتا، تۆۋەندىكى خىزمەت ھوقۇقلىرىنى يۈرگۈزۈشكە ھوقۇقلۇق:

1) ئالاقىدار كىشىلەردىن تەكشۈرۈپ دەلىل - ئىسپات ئېلىش؛

2) ئالاقىدار تالون، ھېسابات دەپتىرى، دوكۇمېنت، گۇۋاھنامە، كەسپىي ئالاقە تېلېگراممىلىرى ۋە باشقا ماتېرىياللارنى كۆرۈپ چىقىش، قايتا كۆچۈرۈپ تەييارلاش ھەمدە سۇرەت تارتىش، ئۇن - سىن ئېلىش ئۇسۇللىرىنى قوللىنىپ كېرەكلىك ئىسپات ماتېرىياللىرىغا ئىگە بولۇش؛

3) مەھسۇلات ساقلانغان جايغا ۋە ئامبارغا كىرىپ مەھسۇلاتنى تەكشۈرۈش؛

4) ئېغىر سۇيۇقلۇق مەسلىسى بولغان ياكى سۇيۇقلۇق جەھەتتە گۇمان ئېغىر بولغان مەھسۇلاتلارنى پىچەتلەش، تۇتۇپ قېلىش؛

5) مەھسۇلات بەلگىسى ھەققىدىكى بەلگىلىمىلەرگە خىلاپلىق قىلغانلاردىن قانۇنغا خىلاپ قىلمىشى يېنىكرەك بولغانلارغا ھوقۇق دائىرىسىدە جەرىمانە قويۇش.

قانۇن ئىجرا قىلغۇچى مەمۇرىي خادىملار تەكشۈرۈلگۈچىلەرنىڭ نورمال تېخنىكا مەخپىيەتلىكى ۋە سودا مەخپىيەتلىكىنى ساقلىشى كېرەك.

مەھسۇلاتنى تۇتۇپ قېلىش ياكى پىچەتلەش ۋاقتىنى 20 كۈندىن ئاشۇرۇۋېتىشكە بولمايدۇ. تۇتۇپ قېلىش ياكى پىچەتلەپ تەكشۈرۈشتە ئالاھىدە تەلەپ قويۇلىدىغان مەھسۇلاتلارنىڭ ۋاقتىنى ئۇزارتىشقا توغرا كەلسە، مەھسۇلات سۇپىتىنى نازارەت قىلىپ باشقۇرىدىغان بىر دەرىجە يۇقىرى تارماقتا تەستىقلىتىش لازىم.

Ⅲ باب

مەسئۇلىيەت ۋە مەجبۇرىيەت

20 - مادداً ئىشلەپچىقارغۇچى ۋە تىجارەت قىلغۇچى كارخانىلار «سۇيەت بىرىنچىسى» دېگەن فاكىزىنى ئىزچىلاشتۇرۇپ، سۇيەت باشقۇرۇشنى كۈچەيتىپ، مەھسۇلات سۇپىتىنى تەكشۈرۈش تۈزۈمىنى چىڭىتىپ ئىشلەپچىقىرىلىدىغان تىجارەت قىلىنىدىغان مەھسۇلاتلارنىڭ سۇپىتىگە كاپالەتلىك قىلىشى كېرەك.

21 - مادداً ئىشلەپچىقارغۇچىلار ۋە ساتقۇچىلارنىڭ تۆۋەندىكى مەھسۇلاتلارنى ئىشلەپچىقىرىشى، سېتىشى مەنئى قىلىنىدۇ:

1) كىشىلەرنىڭ تەن سالامەتلىكىگە، جىسمانىي ۋە مال - مۈلۈك بىخەتەرلىكىگە كاپالەتلىك قىلىش توغرىسىدىكى دۆلەت ئۆلچىمى، ساھە ئۆلچىمى ۋە جايلار ئۆلچىمىگە ئۇيغۇن كەلمەيدىغان مەھسۇلاتلار؛

2) باشقا ئەرسىلەر، ساختا ئەرسىلەر ئارىلاشتۇرۇلغان مەھسۇلاتلار، راست قىلىپ كۆرسىتىلگەن ساختا مەھسۇلاتلار، ياخشى قىلىپ كۆرسىتىلگەن ناچار مەھسۇلاتلار، ياكى لايىقەتلىك قىلىپ كۆرسىتىلگەن لايىقەتسىز مەھسۇلاتلار؛

3) سۇپىتى ئۆزگىرىپ كەتكەن، كۆچىدىن قالغان مەھسۇلاتلار؛

4) مەھسۇلات ئىشلەپچىقىرىلغان جايىنىڭ نامى، ئىشلەپچىقىرىلغان ۋاقتى ياكى كۆچىدىن قېلىش ۋاقتى ئويدۇرۇپ چىقىرىلغان، ساختىلارنىڭ زاۋۇت نامى ۋە ئادرېسى، ئىسپات بېرىلگەن بەلگىسى، داڭلىق، ئەلا سۇپەتلىك مەھسۇلات بەلگىسى قاتارلىق سۇيەت بەلگىسى، ئىشلەپچىقىرىش ئىجازەتنامىسى، تاۋار نومۇرى ۋە ساختىلىقتىن ساقلىنىش بەلگىسى، مەھسۇلات سۇپىتى لايىقەت ئىسپاتى ئويدۇرۇپ چىقىرىلغان ياكى باشقىلارنىڭكىنى ئۆزىنىڭ قىلۋېلىنغان مەھسۇلاتلار.

ئىشلەپچىقارغۇچىلارنىڭ دۆلەتنىڭ بۇيرۇقى بىلەن شاللىۋېتىلگەن مەھسۇلاتلارنى ئىشلەپچىقىرىشىغا يول قويۇلمايدۇ.

22 - مادداً مەھسۇلات سۇپىتى بەلگىلەنگەن ئۆلچەمگە يەتمىگەن، ئەمما يەنىلا ئىشلىتىش خۇسۇسىيىتىگە ئىگە ھەم بىخەتەرلىك، تازىلىق تەلەپلىرىگە ئۇيغۇن بولغان بولسا، ئىشلەپچىقارغۇچىلار، ساتقۇچىلار مەھسۇلات ۋە ئۇنىڭ ئوراملىرىنىڭ كۆزگە چېلىقىدىغان جايىغا «بىر تەرەپ قىلىنغان مەھسۇلات»، «ئىلغاندى مەھسۇلات»، «دەرىجىگە توشمىغان مەھسۇلات» دەپ يېزىپ قويۇپ ساتسا بولىدۇ.

23 - مادداً ئاپتونوم رايونىمىزدا ئىشلەپچىقىرىلىدىغان ۋە سېتىلىدىغان مەھسۇلاتلارنىڭ ئوراملىرى ۋە چۈشەندۈرمىسىدە ئاز سانلىق مىللەت يېزىقى ۋە خەنزۇ يېزىقى قوللىنىلىشى كېرەك.

24 - مادداً ساتقۇچىلار مال كىرگۈزگەندە تەكشۈرۈپ ئۆتكۈزۈۋېلىش تۈزۈمىنى ئىجرا قىلىشى كېرەك، سېتىشتىن بۇرۇن تەكشۈرتىدىغان مەھسۇلاتلارنى تەكشۈرتۈشى كېرەك. مال سېتىۋالغۇچىلارنىڭ مۇشۇ نىزامنىڭ 21 - ماددىسىدا كۆرسىتىلگەن مەھسۇلاتلارنى سېتىۋېلىشىغا يول قويۇلمايدۇ، توختام تۈزگەندە، سۇيەت ئۆلچىمى، تەكشۈرۈپ ئۆتكۈزۈۋېلىش تەپسىلىي پرىنسىپى قاتارلىق مەزمۇنلار ئېنىق بولۇشى كېرەك.

25 - مادداً ساتقۇچىلار ساتىدىغان ئىمپورت قىلىنغان

مەھسۇلاتلار ۋە ئېكسپورتقا ئىشلىنىپ ئىچكى بازاردا سېتىلىدىغان مەھسۇلاتلار «مەھسۇلات سۈپىتى قانۇنى» نىڭ 15 - ماددىسىدىكى بەلگىلىمىگە ئۇيغۇن بولۇشى كېرەك.

26 - ماددا ساقلىغۇچى ساقلان مەھسۇلاتلاردا سۈپەت كاپالىتى ۋاقتى ئىچىدە سۈپەت مەسىلىسى كۆرۈلسە، ساقلىغۇچى رېمونت قىلىپ بېرىدۇ، ئالماشتۇرۇپ بېرىدۇ ياكى مالنى قايتۇرۇۋالىدۇ، خېرىدارلار ۋە ئىستېمالچىلارغا ئىقتىسادىي زىيان يەتكەن بولسا، ساقلىغۇچى ئاۋۋال ئىقتىسادىي زىيانىنى تۆلەيدۇ. جاۋابكارلىق ئىشلەپچىقارغۇچىدا ياكى مال بىلەن تەمىنلىگۈچىدە بولسا، ساقلىغۇچى ئۇلاردىن زىيانىنى تۆلىتىۋېلىشقا ھوقۇقلۇق.

27 - ماددا يەرمەنكە ئۆتكۈزگۈچىلەر، پوكەي ئىجارىگە بەرگۈچىلەر سېتىلغان مەھسۇلاتنىڭ سۈپىتىگە بولغان چاتما جاۋابكارلىقنى ئۈستىگە ئالىدۇ.

28 - ماددا بىناكارلىق قۇرۇلۇشىنى ھۆددىگە ئالغۇچى تەرەپ ياكى قۇرۇلۇش قىلدۇرغۇچى تەرەپلەردىن مۇشۇ نىزامنىڭ 21 - ماددىسىدا كۆرسىتىلگەن مەھسۇلاتلارنى سېتىۋالغان، قۇراشتۇرغان ۋە ئىشلەتكەنلىرى تىجارەتچىگە كېلىدىغان جاۋابكارلىقنى ئۈستىگە ئالىدۇ.

مۇشۇ نىزامنىڭ 21 - ماددىسىدا كۆرسىتىلگەن مەھسۇلاتلارنى ئىشلەپچىقىرىش، سېتىشتا مەھسۇلات نازارەتچىسى بولسا، ئۇ ئىشلەپچىقارغۇچىلارغا مۇناسىپ بولغان مەھسۇلات سۈپىتى جاۋابكارلىقىنى ئۈستىگە ئالىدۇ.

29 - ماددا ساقلىغۇچى ۋە ياسىغۇچىلار داخلىق، ئىلا سۈپەتلىك مەھسۇلات بەلگىسى، ئىسپات بەلگىسى، ساختىلىقتىن ساقلىنىش بەلگىسى، تاۋار نومۇرى ياكى يۇقىرىدا كۆرسىتىلگەن بەلگىلەر يېزىلغان ئوراش - قاچىلاش بۇيۇملىرى ۋە ئويما بەلگىلىرىنى بېسىش، ياساش ئىشىنى ھۆددىگە ئالغاندا، ئالاقىدار تارماقلارنىڭ تەستىقى ھۆججەتلىرىنى تەكشۈرۈشى كېرەك. ھاۋالە قىلغۇچى ئالاقىدار تارماقلارنىڭ تەستىقى ھۆججىتىنى كۆرسەتمىسە، ساقلىغۇچى ۋە ياسىغۇچىلارنىڭ بۇ ئىشنى قوبۇل قىلىشىغا يول قويۇلمايدۇ.

ساقلىغۇچى ۋە ياسىغۇچىلار ساقلان، ياسىغان بەلگە، ئوراللما بويۇملىرى ۋە ئويما بەلگىلىرىنى ھاۋالە قىلىنغان كىشىلەرگە بېرىشىگە يول قويۇلمايدۇ.

30 - ماددا مەھسۇلات سۈپىتىنى نازارەت قىلىپ ساقلىغۇچىدىغان قانۇننى ئىجرا قىلغۇچى مەمۇرىي خادىملار تەرىپىلىنىپ، تەكشۈرۈشتە لايىقەتلىك بولۇپ، مەمۇرىي قانۇنلارنى ئىجرا قىلىش سالاھىيىتىگە ئېرىشىشى شەرت.

قانۇننى ئىجرا قىلغۇچى مەمۇرىي خادىملار قانۇننى ئىجرا قىلىشتا مەدەنىيەتلىك، ئادىل ۋە پاك بولۇشى كېرەك. مەھسۇلات سۈپىتىنى نازارەت قىلىشتا ئىككىدىن ئارتۇق ئادەم قاتناشىشى، قانۇننى ئىجرا قىلغۇچى ئىزنىكىنى تاقىشى ھەمدە مەمۇرىي قانۇنلارنى ئىجرا قىلىش ئۇۋاھنامىسى ۋە تەكشۈرۈش ۋەزىپىسى ھەققىدىكى ئۇقتۇرۇشنى كۆرسىتىشى، دۆلەت ياكى ئاپتونوم رايون بىرلىككە كەلتۈرگەن قانۇننى ئىجرا قىلىش ھۆججىتى، خېرىمانە، مۇساپىرە تالونلىرىنى ئىشلىتىشى، قانۇنلارنى بەلگىلەنگەن تەرتىپكە قاتتىق ئەمەل قىلغان ھالدا ئىجرا قىلىشى لازىم.

31 - ماددا سۈپەت تەكشۈرۈش ئاپپاراتلىرى ۋە ئۇلارنىڭ سۈپەت تەكشۈرگۈچى خادىملىرى مەھسۇلات سۈپىتىنى تەكشۈرۈش مەسئۇلىيىتىنى ئۈستىگە ئېلىشى كېرەك، ئۇلارنىڭ لايىقەتسىز مەھسۇلاتلارغا لايىقەتنامە بېرىشىگە، مەھسۇلات سۈپىتى توغرىسىدىكى تەكشۈرۈش يەكۈنىنى ئۆزگەرتىشىگە ياكى يالغاندىن يېزىپ بېرىشىگە يول قويۇلمايدۇ.

32 - ماددا مەھسۇلات سۈپىتىنى نازارەت قىلىپ باشقۇرۇش تارمىقى، سودا - سانائەت مەمۇرىي باشقۇرۇش تارمىقى قاتارلىق تارماقلار خېرىدارلار، ئىستېمالچىلارنىڭ مەھسۇلات سۈپىتى توغرىسىدىكى ئەرزلىرىنى ۋاقتىدا بىر تەرەپ قىلىشى ھەم ئىشلەپ چىقارغۇچىلار ۋە ساقلىغۇچىلارغا ئىجرا قىلىشنى ئۇقتۇرۇشى كېرەك.

IV باب

جازالاش پرىنسىپى

33 - ماددا ئىشلەپچىقارغۇچىلاردىن مۇشۇ نىزامنىڭ 21 - ماددىسىدا بەلگىلەنگەن ئىشلەپچىقىرىش مەنئى قىلىنغان مەھسۇلاتلارنى ئىشلەپچىقارغانلىرى ئىشلەپچىقىرىشنى توختىتىشقا بۇيرۇلىدۇ، قانۇنغا خىلاپ ئىشلەپچىقارغان مەھسۇلاتلىرى ۋە سېتىش كىرىمى مۇساپىرە قىلىنىدۇ ھەمدە سېتىش كىرىمىنىڭ بىر ھەسسىسىدىن بەش ھەسسىگىچە جەرىمانە قويۇلىدۇ، قىلمىشى ئېغىر بولغانلىرىنىڭ تىجارەت كىنىشكىسى تارتىۋېلىنىدۇ ھەمدە جاۋابكارلىقى بارلارغا 2000 يۈەندىن 10 مىڭ يۈەنگىچە جەرىمانە قويۇلىدۇ؛ جىنايەت شەكىللەندۈرگەنلىرىنىڭ جىنايى جاۋابكارلىقىنى ئەدلىيە ئورگانلىرى قانۇن بويىچە سۈرۈشتۈرىدۇ.

34 - ماددا ساقلىغۇچىلاردىن مۇشۇ نىزامنىڭ 21 - ماددىسىنىڭ 1، 2، 4- تارماقلىرىدا كۆرسىتىلگەن سېتىش

مەنئى قىلىنغان مەھسۇلاتلارنى سانتانلىرى سېتىشنى توختىتىشقا بۇيرۇلىدۇ، سېتىلىش ئالدىدا تۇرغان مەھسۇلاتلىرى مۇسادىرە قىلىنىدۇ، سانتان مەھسۇلاتلىرى مۇددەت ئىچىدە قايتۇرۇۋېلىشقا بۇيرۇلىدۇ ھەمدە مۇسادىرە قىلىنمايدۇ.

ساقچىلاردىن مۇشۇ نىزامنىڭ 21 - ماددىسىنىڭ 1، 2، 4- تارماقلىرىدا كۆرسىتىلگەن مەھسۇلات ئىكەنلىكىنى بىلىپ تۇرۇپ سانتانلىرى ۋە 3 - تارماقتا سېتىش مەنئى قىلىنغان مەھسۇلاتلارنى سانتانلىرى ئالدىنقى تارماقتىكى بەلگىلىمە بويىچە بىر تەرەپ قىلىنغاندىن سىرت، سېتىش كىرىمى مۇسادىرە قىلىنىدۇ ھەمدە سېتىش كىرىمىنىڭ بىر ھەسسىدىن بەش ھەسسىگىچە جەرىمانە قويۇلىدۇ، قىلمىشى ئېغىر بولغانلارنىڭ تىجارەت كىنىشكىسى تارتىۋېلىنىدۇ؛ جىنايەت ئىكىللەندۈرگەنلىرىنىڭ جىنايى جاۋابكارلىقىنى ئەدلىيە ئورگانلىرى قانۇن بويىچە مۇرۇشتۇرىدۇ.

35 - ماددا ئىشلەپچىقارغۇچى، سانتۇچىلاردىن «مەھسۇلات سۈپىتى قانۇنى»غا ۋە مۇشۇ نىزامغا خىلاپلىق قىلىپ، تۈۋەندىكى قىلمىشلارنىڭ بىرىنى سادىر قىلغانلىرى مۇددەت ئىچىدە تۈزىتىشكە بۇيرۇلىدۇ ھەمدە ئۇلارغا 1000 يۈەندىن ئاز جەرىمانە قويۇلسا بولىدۇ، قىلمىشى ئېغىر بولغانلىرى ئىشلەپچىقىرىش، سېتىشنى توختىتىشقا بۇيرۇلىدۇ، ئۇلارغا شۇ تۈركۈمدىكى مەھسۇلات ئومۇمىي قىممىتىنىڭ 15 پىرسەنتىدىن 20 پىرسەنتىگىچە جەرىمانە قويۇلىدۇ ھەمدە جاۋابكارلىقى بارلارغا 1000 يۈەندىن 3000 يۈەنگىچە جەرىمانە قويۇلىدۇ.

1) ئىشلەپچىقارغان، سانتان مەھسۇلاتلىرى ياكى ئۇنىڭ ئورالمىلىرىدىكى بەلگىسى ۋە سانتان، ئىمپورت قىلىنغان، ئېكسپورتقا ئىشلىنىپ ئىچكى بازاردا سېتىلىدىغان مەھسۇلاتلىرى «مەھسۇلات سۈپىتى قانۇنى»نىڭ 15 - ماددىسىدىكى بەلگىلىمىگە ئۇيغۇن بولمىغانلار؛

2) ئىشلەپچىقارغان ۋە سانتىدىغان مەھسۇلاتلىرى مۇشۇ نىزامنىڭ 23-ماددىسىدىكى بەلگىلىمىگە خىلاپ بولغانلاردىن تۈزەتمەي تۇرۇۋالغانلار؛

3) مۇشۇ نىزامنىڭ 24 - ماددىسىدىكى بەلگىلىمىگە خىلاپلىق قىلىپ، تەكشۈرتمىگەن مەھسۇلاتلارنى سانتان ھەمدە تەكشۈرتمەي تۇرۇۋالغانلار.

36 - ماددا مەھسۇلات سانتۇچى، سېتىۋالغۇچىلاردىن مۇشۇ نىزامنىڭ 21-ماددىسىدىكى بەلگىلىمىدە سېتىش مەنئى قىلىنغان مەھسۇلاتلارنى سانتان، سېتىۋالغانلىرىغا 10 مىڭ يۈەندىن ئاز جەرىمانە قويۇلىدۇ، قىلمىشى ئېغىر بولغانلىرىغا شۇ تۈركۈمدە سانتان، سېتىۋالغان مەھسۇلات ئومۇمىي قىممىتىنىڭ ئون پىرسەنتىدىن 20 پىرسەنتىگىچە جەرىمانە قويۇلىدۇ؛ پارا بېرىپ، پارا ئېلىپ جىنايەت شەكىللەندۈرگەنلىرىنىڭ جىنايى جاۋابكارلىقىنى ئەدلىيە ئورگانلىرى قانۇن بويىچە مۇرۇشتۇرىدۇ.

37 - ماددا مەھسۇلات ئىشلەپچىقارغۇچىلار، سانتۇچىلاردىن مەھسۇلاتلارنى بەلگىلىمە بويىچە رەسمىيەت قىلىش، ئالماشتۇرۇپ بېرىش، قايتۇرۇۋېلىش ۋە تۆلەپ بېرىشكە مەسئۇل بولمىغانلىرى مۇددەت ئىچىدە تۈزىتىشكە بۇيرۇلىدۇ؛ مۇددەت ئىچىدە تۈزىتمىگەنلىرىگە زىيانىنى تۆلەش بۇيرۇلغاندىن سىرت، قوشۇمچە شۇ مەھسۇلات ئومۇمىي قىممىتىنىڭ بىر ھەسسىدىن بەش ھەسسىگىچە جەرىمانە قويۇلىدۇ. جاۋابكارلىقى بارلارغا 3000 يۈەندىن ئاز جەرىمانە قويۇلىدۇ.

38 - ماددا يەرمەنكە ئۆتكۈزگۈچى، پوكەي ئىجارىگە بەرگۈچىلەردىن مۇشۇ نىزامنىڭ 21- ماددىسىدىكى بەلگىلىمىدە ئىشلەپچىقىرىش، سېتىش مەنئى قىلىنغان مەھسۇلاتلارنى ئىشلەپچىقارغانلار، سانتانلارغا يول قويغانلىرى ۋە ئۇلارنى قانات ئاستىغا ئالغانلىرىنىڭ پوكەينى ئىجارىگە بېرىشتىن تاپقان كىرىمى مۇسادىرە قىلىنىدۇ ھەمدە ئۇلارغا 5000 يۈەندىن ئاز جەرىمانە قويۇلىدۇ.

39 - ماددا ئىشلەپچىقارغۇچىلار، سانتۇچىلاردىن مەھسۇلات سۈپىتى ئۈستىدىن قانۇن بويىچە نازارەت قىلىپ تەكشۈرۈشنى رەت قىلغانلىرى ئومۇمىي ئۇقتۇرۇش چىقىرىپ تەنقىد قىلىنىدۇ ھەمدە شۇ مەھسۇلاتنى ئىشلەپچىقىرىشنى ۋە سېتىشنى توختىتىپ تۈزۈشقا بۇيرۇلىدۇ. تەكشۈرۈش ئارقىلىق سۈپىتى لايىقەتلىك بولغاندىن كېيىن، ئاندىن شۇ مەھسۇلاتنى ئىشلەپچىقارسا، ساتسا بولىدۇ.

ئىشلەپچىقارغۇچىلار، سانتۇچىلاردىن مۇشۇ نىزامنىڭ21- ماددىسىدىكى ئىشلەپچىقىرىش، سېتىش مەنئى قىلىنغان مەھسۇلاتلار ھەققىدىكى بەلگىلىمىگە خىلاپلىق قىلىپ، ئالاقىدار ھېساب دەپتىرى، دوكۇمېنت قاتارلىق ئىسپات ماتېرىياللىرىنى تاپشۇرۇشنى رەت قىلىپ ياكى ئىسپاتلارنى يوشۇرۇپ، ئۆتكۈزىپ، يوق قىلۋېتىپ ۋە يالغان ئىسپات بېرىپ، ئۇزۇنىڭ سېتىشتىن تاپقان كىرىمىنى بېكىتىشكە كاشىلا قىلغانلىرىغا 100 مىڭ يۈەندىن ئاز جەرىمانە قويۇلسا بولىدۇ.

40 - ماددا ئىشلەپچىقارغۇچىلار، سانتۇچىلاردىن پېچەتلەنگەن مەھسۇلاتلارنىڭ پېچىتىنى ئۈز بېشىمچىلىق بىلەن ئاچقان، پېچەتلەنگەن مەھسۇلاتنىي يۆتكىۋەتكەن، يوق قىلىۋەتكەن ياكى سانتانلىرىغا پېچەتلەنگەن مەھسۇلات ئومۇمىي

قىممەتلىك بىر ھەسسىدىن بەش ھەسسىگىچە جەرىمانە قويۇلىدۇ ھەمدە جاۋابكارلىقى بارلارغا 2000 يۈەندىن 10 مىڭ يۈەنگىچە جەرىمانە قويۇلسا بولىدۇ؛ قىلمىشى ئېغىر بولۇپ، جەمئىيەت تەرتىپىنى قالايمىقانلاشتۇرغانلىرغا جامائەت خەۋپسىزلىكى ئورگىنى «ئامانلىق ساقلاش ئىشلىرى بويىچە باشقۇرۇش ۋە جازالاش نىزامى»دىكى بەلگىلىمىلەر بويىچە جازا بېرىدۇ.

41 ـ ماددا ئىشلەپچىقارغۇچى، سانئۇچىلاردىن مۇشۇ نىزامنىڭ 22- ماددىسىدىكى بەلگىلىمىگە خىلاپلىق قىلغانلىرى توزىتىشكە بويرۇلىدۇ، ئۇلارنىڭ قانۇنغا خىلاپ تاپاۋىتى مۇساداردە قىلىنىدۇ؛ توزۇتەمي تۇرۇۋالغانلىرى مەھسۇلاتنى زاۋۇتتىن چىقىرىشنى ۋە سېتىشنى توختىتىشقا بويرۇلىدۇ، ئۇلارغا قانۇنغا خىلاپ تاپاۋىتىنىڭ بىر ھەسسىدىن بەش ھەسسىگىچە جەرىمانە قويۇلىدۇ.

42 ـ ماددا ياسىغۇچى، ياسىغۇچىلاردىن مۇشۇ نىزامنىڭ 29 ـ ماددىسىغا خىلاپلىق قىلىپ، بەلگە، ئورالما ۋە ئويما بەلگىلىرىنى قانۇنسىز باسقان ۋە ئۇنى بەرگەنلىرى بېسىشنى ۋە تەسىلەشنى توختىتىشقا بويرۇلىدۇ، ئۇلارنىڭ قانۇنسىز باسقان ۋە ياسىغان ياكى بەرگەن مەھسۇلاتلىرى ۋە قانۇنغا خىلاپ تاپاۋىتى مۇساداردە قىلىنىدۇ، ئۇلارغا قانۇنغا خىلاپ تاپاۋىتىنىڭ بىر ھەسسىدىن بەش ھەسسىگىچە جەرىمانە قويۇلىدۇ؛ قىلمىشى ئېغىر بولغانلىرى ئۇنتىتىپ تەرتىپكە سېلىشقا بويرۇلىدۇ، ھەتتا تىجارەت كىنىشكىسى تارتۇپلىنىدۇ، ئالاقىدار بېسىش، ياساش قوراللىرى، ئوسكۇنىلىرى ۋە خام ئەشيا ـ ماتېرىياللىرى مۇساداردە قىلىنىدۇ.

43 ـ ماددا ئىشلەپچىقىرىش ئورۇنلىرىدىكى سۈپەت تەكشۈرگۈچى خادىملار ۋە باشقا خادىملار مۇشۇ نىزامنىڭ 31 ـ ماددىسىدىكى بەلگىلىمىگە خىلاپلىق قىلسا، ئىشلەپچىقارغۇچى ئورۇن شۇ مەھسۇلاتنى سېتىشنى توختىتىشقا بويرۇلىدۇ، ئۇلارغا شۇ تۇرکۈمدىكى مەھسۇلات ئومۇمىي قىممىتىنىڭ 15 پىرسەنتىدىن 20 پىرسەنتىگىچە جەرىمانە قويۇلىدۇ، جاۋابكارلىقى بارلارغا 1000 يۈەندىن 5000 يۈەنگىچە جەرىمانە قويۇلىدۇ.

44 ـ ماددا لايىقەت تەكشۈرۈشىدىن ئۆتمىگەن سۈپەت تەكشۈرۈش ئاپپاراتلىرىنىڭ ئۆز بېشىمچىلىق بىلەن تەسىلىگەن سانلىق مەلۇماتى ئىناۋەتسىز قىلىنىدۇ ھەمدە ئۇلارغا 10 مىڭ يۈەندىن ئاز جەرىمانە قويۇلىدۇ.

مەھسۇلات سۈپىتىنى تەكشۈرۈش ئاپپاراتلىرىدىن بەلگىلىمە بويىچە ئەۋرىشكە ئالمىغان، تەكشۈرمىگەن، دۆلەتنىڭ بەلگىلىمىسى بويىچە قايتۇرۇشقا تېگىشلىك ئەۋرىشكىلەرنى قايتۇرمىغانلىرى مۇددەت ئىچىدە توزىتىشكە بويرۇلىدۇ. توزەتمەي تۇرۇۋالغانلىرىنىڭ تەكشۈرۈش خىزمىتى توختىتىشقا بويرۇلىدۇ ياكى ئۇلارغا شۇ ئەۋرىشكە قىممىتىنىڭ بىر ھەسسىدىن ئۈچ ھەسسىگىچە جەرىمانە قويۇلىدۇ.

يالغان تەكشۈرۈش سانلىق مەلۇماتى بەرگەن ياكى يالغان تەكشۈرۈش يەكۈنى چىقارغانلار توزۇتىشكە بويرۇلىدۇ، ئۇلارغا تەكشۈرۈش ھەققىنىڭ بىر ھەسسىدىن ئۈچ ھەسسىگىچە جەرىمانە قويۇلسا بولىدۇ، قىلمىشى ئېغىر بولغانلىرىنىڭ تىجارەت كىنىشكىسى تارتۇپلىنىدۇ؛ جىنايەت شەكىللەندۈرگەن بولسا، بىۋاستە جاۋابكارلىقى بارلارنىڭ جىنايى جاۋابكارلىقى قانۇن بويىچە سۈرۈشتۈرۈلىدۇ.

45 ـ ماددا قانۇن ئىجرا قىلغۇچى مەمۇرىي خادىملاردىن مۇشۇ نىزامنىڭ 30 ـ ماددىسىنىڭ 2 ـ تارمىقىدىكى بەلگىلىمىلەرگە خىلاپلىق قىلغانلىرىغا ئۇلار ئىشلەيدىغان ئورۇن ئەھۋالىنىڭ ئېغىر ـ يېنىكلىكىگە قاراپ تەقىدىي تەربىيە بېرىدۇ ياكى مەمۇرىي چارە كۆرىدۇ.

مۇشۇ نىزامنىڭ 10 ـ ماددىسىدىكى بەلگىلىمىگە خىلاپلىق قىلىپ تەكرار تەكشۈرۈش ئېلىپ بارغانلار تەكشۈرۈشنى توختىتىشقا بويرۇلىدۇ، ئەھۋال ئېغىر بولغانلىرى ئومۇمىي ئۇقتۇرۇش چىقىرىپ تەنقىد قىلىنىدۇ ھەمدە ئۇلارنىڭ مەمۇرىي قانۇنلارنى ئىجرا قىلىش گۇۋاھنامىسى تارتۇپلىنىدۇ.

قانۇننى ئىجرا قىلغۇچى مەمۇرىي خادىملار ھوقۇقىدىن كەلسە ـ كەلمەس پايدىلىنىپ، مەھسۇلاتلارنى پېچەتلەپ، تۇتۇپ قېلىپ، ئىشلەپچىقارغۇچىلار ۋە سانقۇچىلارنىڭ قانۇنىي ھوقۇق ـ مەنپەئىتىگە زىيان سالغان بولسا، ئۇلار ئىشلەيدىغان ئورۇن تۇلۇم جاۋابكارلىقىنى ئۈستىگە ئالىدۇ، جاۋابكارلىقى بارلارغا مەمۇرىي جازا بېرىدۇ ھەمدە ئەھۋالنىڭ ئېغىر ـ يېنىكلىكىگە قاراپ، تۇلۇم پۇلىنىڭ بىر قىسمى ياكى ھەممىسىنى ئۈستىگە ئېلىشنى بويرۇيدۇ؛ قىلمىشى ئېغىر بولۇپ، جىنايەت شەكىللەندۈرگەنلىرىنىڭ جىنايى جاۋابكارلىقى قانۇن بويىچە سۈرۈشتۈرۈلىدۇ.

46 ـ ماددا مەھسۇلات سۈپىتىنى نازارەت قىلىپ باشقۇرغۇچى دۆلەت خادىملىرىدىن ھوقۇقىدىن پايدىلانغان، خىزمەتتە بېپەرۋالىق قىلغان، ئۆز نەپسىگە چوڭ تارتقانلىرىغا مەسئۇل تارماقلار مەمۇرىي چارە كۆرىدۇ؛ جىنايەت شەكىللەندۈرگەنلەرنىڭ جىنايى جاۋابكارلىقى قانۇن بويىچە سۈرۈشتۈرۈلىدۇ.

47 ـ ماددا مۇشۇ نىزامدا بەلگىلەنگەن تىجارەت كېنىشكىسىنى تارتۇپلىشتەك مەمۇرىي جازانى سودا ـ سانائەت مەمۇرىي باشقۇرۇش تارمىقى بېكىتىدۇ، باشقا مەمۇرىي جازانى مەھسۇلات سۈپىتىنى نازارەت قىلىپ باشقۇرۇش تارمىقى ياكى

سودا - سانائەت مەمۇرىي باشقۇرۇش تارمىقى تۆۋەندىكى مەسئۇلىيەت - هوقۇق دائىرىسى بويىچە بېرىدۇ؛

1) ئىشلەپچىقىرىش، ئوبوروت ساھەلىرىدىكى مەھسۇلات سۈپىتى جاۋابكارلىقىغا ياتىدىغانلىكى مەسىلىلەرنى مەھسۇلات سۈپىتىنى نازارەت قىلىپ باشقۇرۇش تارمىقى تەكشۈرۈپ بىر تەرەپ قىلىدۇ؛

2) بازار باشقۇرۇش ۋە تاۋار ماركىسى باشقۇرشتا، ساختا نەرسىلەر ئارىلاشتۇرۇلغان مەھسۇلات، ساختا ماركىلىق مەھسۇلاتلارنى ئىشلەپچىقىرىش، سېتىشتەك قانۇنغا خىلاپ قىلمىشلار سېزىلسە، سودا - سانائەت مەمۇرىي باشقۇرۇش تارمىقى تەكشۈرۈپ بىر تەرەپ قىلىدۇ؛

3) بازاردا يالغان، ناچار مەھسۇلاتلارنى ھايىنىغا سېتىش، ئالداپ سېتىشتەك قانۇنغا خىلاپ قىلمىشلارنى مەھسۇلات سۈپىتىنى نازارەت قىلىپ باشقۇرۇش تارمىقى، سودا سانائەت مەمۇرىي باشقۇرۇش تارمىقىدىن قايسى ئۇچرانغان بولسا، تەكشۈرۈپ بىر تەرەپ قىلىشقا شۇ مەسئۇل بولىدۇ؛

4) قانۇنغا خىلاپ بىر قىلمىشقا تەكرار جازا بېرىشكە بولمايدۇ.

قانۇن، نىزاملاردا مەمۇرىي جازا بېرىش هوقۇقىنى يۇرگۈزىدىغان ئورگانلار ھەققىدە ئايرىم بەلگىلىمە بولسا، شۇ ئالاقىدار قانۇن، نىزاملاردىكى بەلگىلىمە ئىجرا قىلىنىدۇ.

48 - ماددا مەھسۇلات سۈپىتىنى نازارەت قىلىپ باشقۇرغۇچى دۆلەت خادىملىرىنىڭ قانۇن بويىچە ۋەزىپە ئىجرا قىلىشىغا زورلۇق ئىشلىتىش، تەھدىت سېلىش ئارقىلىق توسقۇنلۇق قىلغانلارنىڭ جىنايى جاۋابكارلىقى «جىنايى ئىشلار قانۇنى» دىكى ئالاقىدار بەلگىلىمە بويىچە سۈرۈشتۈرۈلىدۇ؛ مەھسۇلات سۈپىتىنى نازارەت قىلىپ باشقۇرغۇچى دۆلەت خادىملىرىنىڭ قانۇن بويىچە ۋەزىپە ئىجرا قىلىشىنى رەت قىلغان، ئۇنىڭغا توسقۇنلۇق قىلغان، لېكىن زورلۇق ئىشلىتىش، تەھدىت سېلىش ئۇسۇلىنى قوللانمىغانلىرىغا جامائەت خەۋپسىزلىكى ئورگىنى «ئامانلىق ساقلاش ئىشلىرى بويىچە باشقۇرۇش ۋە جازالاش نىزامى» دىكى بەلگىلىمىلەر بويىچە جازا بېرىدۇ.

49 - ماددا ئالاقىدار تەرەپ مەمۇرىي جازاغا قايىل بولمىسا، «مەھسۇلات سۈپىتى قانۇنى» نىڭ 46 - ماددىسىدىكى بەلگىلىمە بويىچە قايتا قاراپ چىقىشنى ئىلتىماس قىلسا بولىدۇ، خەلق سوت مەھكىمىسىگە دەۋا قىلسىمۇ بولىدۇ. ئالاقىدار تەرەپ مۇددەت توشقاندىن كېيىن قايتا قاراپ چىقىشنى ئىلتىماس قىلمىسا، خەلق سوت مەھكىمىسىگمۇ دەۋا قىلمىسا، يەنە كېلىپ جازا قارارىنىمۇ ئىجرا قىلمىسا، جازا قارارى چىقارغان ئورگان خەلق سوت مەھكىمىسىگە مەجبۇرىي ئىجرا قىلدۇرۇپ بېرىشنى ئىلتىماس قىلسا بولىدۇ.

50 - ماددا بۇ نىزام بويىچە ئىلىنغان جەرىمانە، مۇسادىرە قىلىنغان پۇل ۋە مۇسادىرە قىلىنغان بۇيۇمنىڭ باھاسىغا سۇندۇرۇلغان پۇلى شۇ دەرىجىلىك مالىيەگە تاپشۇرۇلىدۇ.

V باب

قوشۇمچە پرىنسىپ

51 - ماددا بۇ نىزامنى كونكرېت تەتبىقلاش جەريانىدىكى مەسىلىلەرنى ئاپتونوم رايونلۇق مەھسۇلات سۈپىتىنى نازارەت قىلىپ باشقۇرۇش تارمىقى چۈشەندۈرىدۇ.

52 - ماددا بۇ نىزام ئىلان قىلىنغان كۈندىن باشلاپ يولغا قويۇلىدۇ.

شىنجاڭ ئۇيغۇر ئاپتونوم رايونىنىڭ «جۇڭخۇا خەلق جۇمھۇرىيىتىنىڭ ۋەتەنگە قايتقان مۇھاجىرلار ۋە مۇھاجىرلار ئائىلە تاۋابئاتلىرىنىڭ ھوقۇق - مەنپەئىتىنى قوغداش قانۇنى»نى يولغا قويۇش چارىسى

(1994 - يىل 11 - ئاينىڭ 19 - كۈنى ئاپتونوم رايونلۇق 8 - نۆۋەتلىك خەلق قۇرۇلتىيى دائىمىي كومىتېتىنىڭ 11 - سانلىق يىغىندا ماقۇللاندى)

1 - ماددا بۇ چارە ۋەتەنگە قايتقان مۇھاجىرلار ۋە مۇھاجىرلار ئائىلە تاۋابئاتلىرىنىڭ قانۇنىي ھوقۇق - مەنپەئىتىنى قوغداش مەقسىتىدە، «جۇڭخۇا خەلق جۇمھۇرىيىتىنىڭ ۋەتەنگە قايتقان مۇھاجىرلار ۋە مۇھاجىرلار ئائىلە تاۋابئاتلىرىنىڭ ھوقۇق - مەنپەئىتىنى قوغداش قانۇنى»، «جۇڭخۇا خەلق جۇمھۇرىيىتىنىڭ ۋەتەنگە قايتقان مۇھاجىرلار ۋە مۇھاجىرلار ئائىلە تاۋابئاتلىرىنىڭ ھوقۇق - مەنپەئىتىنى قوغداش قانۇنىنى يولغا قويۇش چارىسى» ۋە ئالاقىدار قانۇن، نىزاملاردىكى بەلگىلىمىلەرگە ئاساسەن، ئاپتونوم رايونىمىزنىڭ ئەملىيىتىگە

بىرلەشتۇرۇپ تۇزۇپ چىقىلدى.

2 - ماددا ھەر دەرىجىلىك خەلق ھۆكۈمەتلىرى مۇھاجىرلار خىزمىتىگە بولغان رەھبەرلىكنى كۈچەيتىشى، ۋەتەنگە قايتقان مۇھاجىرلار ۋە مۇھاجىرلار ئائىلە تاۋابىئاتلىرىنىڭ قانۇنىي ھوقۇق - مەنپەئىتىگە كاپالەتلىك قىلىشى كېرەك.

3 - ماددا ناھىيە دەرىجىلىكتىن يۇقىرى خەلق ھۆكۈمەتلىرىنىڭ مۇھاجىرلار ئىشلىرى تارمىقى تۈز مەمۇرىي رايونىنىڭ مۇھاجىرلار مەمۇرىي خىزمىتىنى ئاساسلىق باشقۇرىدۇ، دۆلەتنىڭ مۇھاجىرلار ئىشلىرىغا ئائىت قانۇن، نىزام ۋە سىياسەتلىرىنى ئىجرا قىلىدۇ، ۋەتەنگە قايتقان مۇھاجىرلار ۋە مۇھاجىرلار ئائىلە تاۋابىئاتلىرىنىڭ قانۇنىي ھوقۇق - مەنپەئىتىنى قوغدايدۇ.

شىنجاڭ ئىشلەپچىقىرىش - قۇرۇلۇش بىڭتۇەننىڭ مۇھاجىرلار ئىشلىرى تارمىقى بىڭتۇەننىڭ مۇھاجىرلار خىزمىتىگە مەسئۇل بولىدۇ ھەمدە ئاپتونوم رايونلۇق خەلق ھۆكۈمىتى مۇھاجىرلار ئىشلىرى تارمىقىنىڭ نازارىتىنى ۋە باشقۇرۇشىنى قوبۇل قىلىدۇ.

4 - ماددا ئاپتونوم رايونىمىزدىكى ھەر دەرىجىلىك ۋەتەنگە قايتقان مۇھاجىرلار بىرلەشمىلىرى (تۆۋەندە قىسقارتىپ «مۇھاجىرلار بىرلەشمىسى» دېيىلىدۇ) — ۋەتەنگە قايتقان مۇھاجىرلار ۋە مۇھاجىرلار ئائىلە تاۋابىئاتلىرى قانۇن بويىچە قۇرغان خەلق تەشكىلاتى، ئۇلار ئۆز نىزامى بويىچە پائالىيەت ئېلىپ بارىدۇ، ۋەتەنگە قايتقان مۇھاجىرلار ۋە مۇھاجىرلار ئائىلە تاۋابىئاتلىرىنىڭ قانۇنىي ھوقۇق - مەنپەئىتىنى قوغدايدۇ.

5 - ماددا ۋەتەنگە قايتقان مۇھاجىرلار ۋە مۇھاجىرلار ئائىلە تاۋابىئاتلىرىنىڭ قانۇن بويىچە بەھرىمەن بولىدىغان پۇقرالىق ھوقۇقىغا ھەر قانداق تەشكىلات ياكى شەخسنىڭ دەخلى - تەرۇز يەتكۈزۈشىگە يول قويۇلمايدۇ. ۋەتەنگە قايتقان مۇھاجىرلار ۋە مۇھاجىرلار ئائىلە تاۋابىئاتلىرى ئاساسىي قانۇن ۋە قانۇنلاردا بەلگىلەنگەن مەجبۇرىيەتنى ئادا قىلىشى كېرەك.

6 - ماددا ۋەتەنگە قايتقان مۇھاجىرلار ۋە مۇھاجىرلار ئائىلە تاۋابىئاتلىرىنىڭ سالاھىيىتىنى نوپۇسى بار جايدىكى ناھىيە دەرىجىلىك ياكى ناھىيە دەرىجىلىكتىن يۇقىرى يەرلىك خەلق ھۆكۈمەتلىرىنىڭ مۇھاجىرلار ئىشلىرى تارمىقى تەكشۈرۈپ بېكىتىدۇ.

جۈملىگو مۇھاجىرلىرى، ۋەتەنگە قايتقان مۇھاجىرلار ئۆزلۈپ كەتكەندىن كېيىن، ئۇلارنىڭ دۆلەت ئىچىدىكى ئائىلە تاۋابىئاتلىرىنىڭ قانۇن بويىچە بېكىتىلگەن مۇھاجىرلار ئائىلە تاۋابىئاتلىق سالاھىيىتى ئۆزگەرمەيدۇ. مۇھاجىرلار ئائىلە تاۋابىئاتلىرىدىن جۈملىگو مۇھاجىرلىرى، ۋەتەنگە قايتقان مۇھاجىرلار بىلەن تىكاھ مۇناسىۋىتىنى قانۇن بويىچە ئۆزگەرتىلگەنلىكى مۇھاجىر ئائىلە تاۋابىئاتلىق سالاھىيىتى ئۆزلىكىدىن بوقايدۇ.

جۈملىگو مۇھاجىرلىرى، ۋەتەنگە قايتقان مۇھاجىرلارنىڭ ئۆزاق مۇددەت يار - يۆلەك بولۇش مۇناسىۋىتى بولغان باشقا ئۇرۇق - تۇغقانلىرىنىڭ مۇھاجىرلار ئائىلە تاۋابىئاتلىق سالاھىيىتى يار - يۆلەك بولغانلىق توغرىسىدا جامائەت گۇۋاھلىقى كورگىنى گۇۋاھلىق بەرگەندىن كېيىن تەكشۈرۈپ بېكىتىلىدۇ.

7 - ماددا ئاپتونوم رايونلۇق خەلق قۇرۇلتىيىدا ۋە ۋەتەنگە قايتقان مۇھاجىرلار، مۇھاجىرلار ئائىلە تاۋابىئاتلىرى كۆپرەك بولغان جايدىكى ئوبلاستلىق، شەھەرلىك، ناھىيىلىك (رايونلۇق)، يېزىلىق (بازارلىق) خەلق قۇرۇلتايلىرىدا ۋەتەنگە قايتقان مۇھاجىرلار ۋە مۇھاجىرلار ئائىلە تاۋابىئاتلىرىنىڭ مۇۋاپىق ساندا ۋەكىلى بولۇشى كېرەك.

ھەر دەرىجىلىك مۇھاجىرلار بىرلەشمىلىرى تەڭ دەرىجىلىك ياكى بىر دەرىجە يۇقىرى خەلق قۇرۇلتايلىرىغا ۋەتەنگە قايتقان مۇھاجىرلار ۋە مۇھاجىرلار ئائىلە تاۋابىئاتلىرىنىڭ ۋەكىل نامزاتىنى كۆرسەتسە بولىدۇ.

8 - ماددا ھەر دەرىجىلىك خەلق ھۆكۈمەتلىرى تەدبىر قوللىنىپ، ۋەتەنگە قايتقان مۇھاجىرلار، مۇھاجىرلار ئائىلە تاۋابىئاتلىرى ۋە ئۇلارنىڭ چېگرا سىرتىدىكى ئۇرۇق - تۇغقان، ئەل - ئاغىنىلىرىنى ئاپتونوم رايونىمىزدا كارخانا قۇرۇشقا، جامائەت پاراۋانلىق ئىشلىرىنى ئېلىپ بېرىشقا ۋە باشقا ئىشلارغا مەبلەغ سېلىشقا ئىلھاملاندۇرۇشى ۋە مەدەت بېرىشى كېرەك، ئۇلارنىڭ قانۇنىي ھوقۇق - مەنپەئىتى قانۇن تەرىپىدىن قوغدىلىدۇ.

ۋەتەنگە قايتقان مۇھاجىرلار، مۇھاجىرلار ئائىلە تاۋابىئاتلىرىدىن ئاپتونوم رايونىمىز ئۈچۈن مەبلەغ، تېخنىكا، ئىختىساسلىقلار، ئۇسكۇنە كىرگۈزۈش شۇنىڭدەك تاۋار ئېكسپورتى، ئەمگەك كۈچلىرىنى چىقىرىش قاتارلىق جەھەتلەردە كۆرۈنەرلىك نەتىجە ياراتقانلىرىنى ئالاقىدار تارماقلار تەقدىرلىشى ۋە مۇكاپاتلىشى كېرەك.

9 - ماددا جۈملىگو مۇھاجىرلىرى سالغان مەبلەغ ياكى ۋەتەنگە قايتقان مۇھاجىرلار، مۇھاجىرلار ئائىلە تاۋابىئاتلىرى ۋە ئۇلار قانۇن بويىچە تەشكىللىگەن ئىجتىمائىي تەشكىلاتلار چېگرا سىرتىدىكى مەبلەغدىن پايدىلىنىپ سالغان مەبلەغ 25% تىن ئاشقان ھەمدە ئۇلار ئىگىلىك باشقۇرۇشقا قاتناشقان كارخانا مۇھاجىرلار كارخانىسى ھېسابلىنىدۇ؛ ۋەتەنگە قايتقان مۇھاجىرلار، مۇھاجىرلار ئائىلە تاۋابىئاتلىرى ۋە ئۇلار قانۇن

بويىچە تەشكىللىگەن ئىجتىمائىي تەشكىلاتلار چېگرا ئىچىدىكى مەبلەغدىن پايدىلىنىپ سالغان مەبلەغ %25 تىن ئاشقان ھەمدە ئۇلار ئىگىلىك باشقۇرۇشقا قاتناشقان كارخانا مۇھاجىرلار ئائىلە تاۋابىتاتى كارخانىسى ھېسابلىنىدۇ.

مۇھاجىرلار كارخانىسى ۋە مۇھاجىرلار ئائىلە تاۋابىتاتى كارخانىسى ئاپتونوم رايونلۇق ياكى ئوبلاستلىق، شەھەرلىك خەلق ھۆكۈمەتلىرىنىڭ ۋە ۋىلايەتلىك مەمۇرىي مەھكىمىلەرنىڭ مۇھاجىرلار ئىشلىرى تارمىقى ئىسپات بەرگەندىن كېيىن، سودا - سانائەت مەمۇرىي باشقۇرۇش تارماقلىرى دۆلەت ۋە ئاپتونوم رايونىنىڭ ئالاقىدار بەلگىلىمىلىرى بويىچە تىزىملاش رەسمىيىتىنى بېجىرىدۇ ھەمدە بۇ كارخانىلارنىڭ ئىگىلىك خاراكتېرىنى «مۇھاجىرلار كارخانىسى»، «مۇھاجىرلار ئائىلە تاۋابىتاتى كارخانىسى» دەپ ئىزاھلاپ قويىدۇ. سودا - سانائەت مەمۇرىي باشقۇرۇش تارمىقى ۋە مۇھاجىرلار ئىشلىرى تارمىقى مۇھاجىرلار كارخانىسى ۋە مۇھاجىرلار ئائىلە تاۋابىتاتى كارخانىسىنىڭ خاراكتېرىنى قەرەللىك تەكشۈرۈپ تۇرۇشى كېرەك.

مۇھاجىرلار كارخانىلىرىغا دۆلەت ۋە ئاپتونوم رايونىنىڭ چەت ئەل سودىگەرلىرى مەبلەغ سالغان كارخانىلار توغرىسىدىكى بەلگىلىمىلىرىدىن پايدىلىنىپ ئېتىبار بېرىلىدۇ.

ھەر دەرىجىلىك خەلق ھۆكۈمەتلىرى ۋە ئالاقىدار تارماقلار تىجارەت كىنىشكىسى تەستىقلاش، تىجارەتكە كېرەكلىك يەر، كرېدىت، ئېنېرگىيە، قاتناش - ترانسپورت قاتارلىق جەھەتلەردە مۇھاجىرلار مەبلەغ سالغان كارخانىلارغا مەدەت ۋە ئېتىبار بېرىشى كېرەك. مۇھاجىرلار ئائىلە تاۋابىتاتى كارخانىلىرى دۆلەت ۋە ئاپتونوم رايونىنىڭ ئالاقىدار بەلگىلىمىلىرىگە ئاساسەن، باجنى كېمەيتىش ياكى كەچۈرۈم قىلىش ئېتىبارىدىن بەھرىمەن بولىدۇ.

10 - ماددا ھەر دەرىجىلىك خەلق ھۆكۈمەتلىرى ۋەتەنگە قايتقان مۇھاجىرلار ۋە مۇھاجىرلار ئائىلە تاۋابىتاتلىرىنىڭ قانۇن بويىچە مەبلەغ سېلىپ سودا - سانائەت كارخانىسى قۇرۇش، قاقاس تاغ، بوز يەر ئۆزلەشتۈرۈش ياكى دېھقانچىلىق، ئورمانچىلىق، چارۋىچىلىق، قوشۇمچە كەسىپ، بېلىقچىلىق بىلەن شۇغۇللىنىشىغا مەدەت، ياردەم ۋە ئىلھام بېرىشى ھەمدە ئۇلارغا دۆلەت ۋە ئاپتونوم رايونىنىڭ بەلگىلىمىلىرىگە ئاساسەن، باجنى كېمەيتىش ياكى كەچۈرۈم قىلىش جەھەتتە ئېتىبار بېرىشى كېرەك.

11 - ماددا ۋەتەنگە قايتقان مۇھاجىرلار ۋە مۇھاجىرلار ئائىلە تاۋابىتاتلىرىنىڭ مەملىكىتىمىزدىكى خوسۇسىي ئۆيلىرىگە بولغان ئىگىدارلىق ھوقۇقى قانۇن تەرىپىدىن قوغدىلىدۇ، ھەر قانداق ئورۇن ياكى شەخسنىڭ ئىگىلىۋېلىشىغا، قانۇنغا خىلاپ ھالدا چېقىۋېتىشىگە، كۆچۈرۈۋېتىشىگە يول قويۇلمايدۇ.

12 - ماددا ۋەتەنگە قايتقان مۇھاجىرلار ۋە مۇھاجىرلار ئائىلە تاۋابىتاتلىرى چېگرا سىرتىدىكى ئۇرۇق - تۇغقان، ئەل - ئاغىنىلىرىنىڭ مىراسلىرىغا ۋارىسلىق قىلىشقا، ھەدىيىلىرىنى قوبۇل قىلىشقا ياكى ئۇلارغا ھەدىيە بېرىشكە ھوقۇقلۇق.

ۋەتەنگە قايتقان مۇھاجىرلار ۋە مۇھاجىرلار ئائىلە تاۋابىتاتلىرى چېگرا سىرتىدىكى مال - مۈلكىنى بىر تەرەپ قىلىشقا ھوقۇقلۇق.

13 - ماددا ۋەتەنگە قايتقان مۇھاجىرلار ۋە مۇھاجىرلار ئائىلە تاۋابىتاتلىرى قانۇن بويىچە ئىگە بولغان مۇھاجىرلار پېرېۋوتى قانۇن تەرىپىدىن قوغدىلىدۇ، ئۇلار قانۇن بويىچە ئالاقىدار باج كەچۈرۈم قىلىش مۇئامىلىسىدىن بەھرىمەن بولىدۇ، ھەر قانداق ئورۇن ۋە شەخسنىڭ ئۇنى ئىگىلىۋېلىشى، ئېلىۋېلىشى، تۇتۇپ قېلىشى، باشقا ئىشقا ئىشلىتىۋېلىشى ۋە ئۇلاردىن زورلۇق بىلەن قەرز ئېلىۋېلىشىغا يول قويۇلمايدۇ، ھەر قانداق باھانە بىلەن سوراپ ئېلىۋېلىشقا ياكى قانۇنسىز ھالدا توڭلىتىۋېتىشى ۋە مۇسادىرە قىلىشىغا يول قويۇلمايدۇ.

مۇھاجىرلار پېرېۋوتى بىلەن ئولتۇراق ئۆيى سېتىۋالىدىغان ۋە ئۆيى ئالىدىغان ۋەتەنگە قايتقان مۇھاجىرلار ۋە مۇھاجىرلار ئائىلە تاۋابىتاتلىرى دۆلەت ۋە ئاپتونوم رايونىنىڭ ئالاقىدار بەلگىلىمىلىرىگە ئاساسەن، ئېتىبار بېرىش مۇئامىلىسىدىن بەھرىمەن بولسا بولىدۇ.

14 - ماددا ۋەتەنگە قايتقان مۇھاجىر ئوقۇغۇچىلار، ۋەتەنگە قايتقان مۇھاجىرلارنىڭ پەرزەنتلىرى ۋە جۇڭگو مۇھاجىرلىرىنىڭ مەملىكىتىمىزدىكى پەرزەنتلىرى تۇرلۇك مەكتەپلەرگە ئىمتىھان بەرگەن ۋە ئىشقا ئورۇنلاشىش يۇزىسىدىن مەدەنىيەت ئىمتىھانى بەرگەندە (سىناققا قاتناشقاندا) نومۇر قوشۇپ بېرىلىدۇ.

ۋەتەنگە قايتقان مۇھاجىر ئوقۇغۇچىلار، ۋەتەنگە قايتقان مۇھاجىرلارنىڭ پەرزەنتلىرى ۋە جۇڭگو مۇھاجىرلىرىنىڭ مەملىكىتىمىزدىكى پەرزەنتلىرىدىن مەكتەپ پۈتتۈرگەندىن كېيىن پىلان بويىچە تەقسىم قىلىنىدىغانلىرىغا تەقسىمات پرىنسىپىغا بويسۇندۇرۇش شەرتى بىلەن مۇۋاپىق ئېتىبار بېرىلىدۇ.

ئاپتونوم رايون (جۇملىدىن ئىشلەپچىقىرىش - قۇرۇلۇش بىڭتۈەنى) دەرىجىلىكتىن يۇقىرى ئەمگەك نەمۇنچىسى، خىزمەت ئىلغارى، مۇنەۋۋەر مۇتەخەسسىس، «8 - مارت» قىزىل بايراقدارى قاتارلىق شەرەپلىك نامغا ئېرىشكەن

مۇھاجىرلار ئائىلە تاۋابىئاتلىرىنىڭ پەرزەنتلىرى بۇلغارى مەكتەپكە چىقىش، ئىشقا ئورۇنلىشىشتا كۆپكە ئىگە كۆڭۈلھالىمە ۋە ئاپتونوم رايونلۇق خەلق مۇكۆمىتى مۇھاجىرلار ئىشلىرى تارمىقىنىڭ ئىسپاتى بىلەن بۇقىرىدا بەلگىلەنگەن ئېتىبار بېرىش مۇئامىلىسىدىن بەھرىمەن بولىدۇ.

15 ـ ماددا دۆلەت ئورگانلىرى ۋە دۆلەت كارخانىلىرى، كەسپىي ئورۇنلاردىكى ۋەتەنگە قايتقان مۇھاجىرلار ۋە مۇھاجىرلار ئائىلە تاۋابىئاتى ھېسابلىنىدىغان ئىشچى ـ خىزمەتچىلەردىن چېگرىدىن چىقىپ ئاتا ـ ئانىسى ۋە جۈرىسىنى يوقلايدىغانلارنى، ۋەتەنگە قايتقان مۇھاجىر ئىشچى ـ خىزمەتچىلەردىن ئاتا ـ ئانىسى ئۆلگەندىن كېيىن چېگرىدىن چىقىپ قان ـ قېرىنداش ئاكا ـ ئۇكا، ئاچا ـ سىڭىللىرىنى يوقلايدىغانلارنى ئۆلار ئىشلەيدىغان ئورۇن دۆلەت ۋە ئاپتونوم رايون بەلگىلىگەن ئوتپوسكا ۋاقتىغا ئاساسەن ئورۇنلاشتۇرىدۇ، ئۇلارنىڭ ئىش ھەققى، پاراۋانلىق تەمىناتى دۆلەت ۋە ئاپتونوم رايونىنىڭ ئالاقىدار بەلگىلىمىلىرى بويىچە بېرىلىدۇ.

كوللېكتىپ مۇلۇكچىلىكتىكى كارخانىلار، كەسپىي ئورۇنلار ۋە جۇڭگو ـ چەت ئەل شېرىكچىلىكىدىكى، ھەمكارلىقىدىكى كارخانىلاردا ئىشلەۋاتقان ۋەتەنگە قايتقان مۇھاجىرلار ۋە مۇھاجىرلار ئائىلە تاۋابىئاتى ھېسابلىنىدىغان ئىشچى ـ خىزمەتچىلەرنىڭ چېگرىدىن چىقىپ ئۆلتۈراقلاشقاندىن كېيىن، دۆلىتىمىزنىڭ چەت ئەلدە تۇرۇشلۇق ئەلچىخانىلىرى، كونسۇلخانىلىرى بەرگەن ياكى ئېتىراپ قىلغان ئۇزۇنىڭ ھايات تۇرۇۋاتقانلىقى ھەققىدىكى ئىسپاتىنى ئۆزى ئەسلى ئىشلىگەن ئورۇنغا يەتكۈزۈپ بېرىپ، دەم ئېلىش پۇلى، پېنسىيە پۇلى ۋە خىزمەتتىن چېكىنىش پۇلىنى داۋاملىق ئېلىشنى ئۇرۇق ـ تۇغقان ۋە ئەل ـ ئاغىنىلىرىگە قەرەللىك ھاۋالە قىلىپ بولىدۇ ھەمدە ئۇلارنىڭ بۇ پۇلنى قانۇن بويىچە چەت ئەل پۇلىغا ئالماشتۇرۇپ پېرېۋوت قىلىشىغا ياكى چېگرىدىن ئېلىپ چىقىشىغا رۇخسەت قىلىنىدۇ.

جۇڭگو مۇھاجىرلىرى ۋەتەنگە قايتىپ توغقان بولغاندا، ئۇلارنىڭ بىۋاستە ئۇرۇق ـ تۇغقانلىرى بىلدا بىر قېتىم ھەمراھ بولۇش رۇخسىتىدىن بەھرىمەن بولىدۇ، رۇخسەت ۋاقتى ئۇزاق بولغاندىمۇ 15 كۈندىن ئېشىپ كەتمەسلىكى كېرەك. رۇخسەت ۋاقتى ئىچىدە ئەسلى ئىش ھەققى، پاراۋانلىق تەمىناتى ئۈزگەرمەيدۇ.

16 ـ ماددا چېگرىدىن چىقىپ ئولتۇراقلىشىشى تەستىقلانغان ۋەتەنگە قايتقان مۇھاجىرلار ۋە مۇھاجىرلار ئائىلە تاۋابىئاتى ھېسابلىنىدىغان ئىشچى ـ خىزمەتچىلەردىن دەم ئېلىشقا، پېنسىيەگە چىقىش، خىزمەتتىن چېكىنىش شەرتلىرىگە توشىدىغانلىرىنىڭ دەم ئېلىش پۇلى، پېنسىيە پۇلى، خىزمەتتىن چېكىنىش پۇلى تولۇق بېرىلىدۇ؛ شەرتكە توشمىسىمۇ، خىزمىتىدىن ئىستېپا بېرىش قائىدىلىرى ئالاقىدار رەسمىيەتلەرنى بەلگىلىمە بويىچە بېجىرگەنلەرگە دۆلەت ياكى ئاپتونوم رايونىنىڭ ئالاقىدار بەلگىلىمىلىرىگە ئاساسەن، ئىستېپا پۇلى بىراقلا بېرىۋېتىلىدۇ.

ۋەتەنگە قايتقان مۇھاجىرلار ۋە مۇھاجىرلار ئائىلە تاۋابىئاتى ھېسابلىنىدىغان ئىشچى ـ خىزمەتچىلەردىن دەم ئېلىشقا، پېنسىيەگە چىققان ۋە خىزمەتتىن چېكىنگەنلىرى چېگرىدىن چىقىپ ئولتۇراقلاشقاندىن كېيىن، دۆلىتىمىزنىڭ چەت ئەلدە تۇرۇشلۇق ئەلچىخانىلىرى، كونسۇلخانىلىرى بەرگەن ياكى ئېتىراپ قىلغان ئۇزۇنىڭ ھايات تۇرۇۋاتقانلىقى ھەققىدىكى ئىسپاتىنى ئۆزى ئەسلى ئىشلىگەن ئورۇنغا يەتكۈزۈپ بېرىپ، دەم ئېلىش پۇلى، پېنسىيە پۇلى ۋە خىزمەتتىن چېكىنىش پۇلىنى داۋاملىق ئېلىشنى ئۇرۇق ـ تۇغقان ۋە ئەل ـ ئاغىنىلىرىگە قەرەللىك ھاۋالە قىلىپ بولىدۇ ھەمدە ئۇلارنىڭ بۇ پۇلنى قانۇن بويىچە چەت ئەل پۇلىغا ئالماشتۇرۇپ پېرېۋوت قىلىشىغا ياكى چېگرىدىن ئېلىپ چىقىشىغا رۇخسەت قىلىنىدۇ.

17 ـ ماددا ۋەتەنگە قايتقان مۇھاجىرلار، مۇھاجىرلار ئائىلە تاۋابىئاتلىرى شەخسىي ئىش بىلەن چېگرىدىن چىقماقچى بولسا، ئۇزۇنىڭ ئىلتىماسى ۋە ئۆزى ئىشلەيدىغان ئورۇنىنىڭ ئىسپاتى بىلەن، خىزمەت ئورنى بولمىغانلىرى نوپۇسى بار جايدىكى مەھەللە باشقارمىسى ياكى يېزىلىق (بازارلىق) خەلق ھۆكۈمەتلىرىنىڭ ئىسپاتى بىلەن، نوپۇسى بار جايدىكى شەھەرلىك، ناھىيىلىك (رايونلۇق) جامائەت خەۋپسىزلىكى ئورگىنىغا ئىلتىماس قىلىشى كېرەك.

جامائەت خەۋپسىزلىكى ئورگانلىرى چېگرىدىن چىقىش ئىلتىماسىنى تاپشۇرۇۋالغان كۈندىن باشلاپ 30 كۈنگىچە، چەت ـ ياقا، قاتناش قولايسىز جايلاردا 60 كۈنگىچە قارار چىقىرىشى ھەمدە تەستىقلاش نەتىجىسىنى

ئىلتىماس قىلىغۇچىغا ئۇقتۇرۇشى كېرەك.

ۋەتەنگە قايتقان مۇھاجىرلار، مۇھاجىرلار ئائىلە تاۋابىئاتلىرى چېگرا سىرتىدىكى بىۋاسىتە ئۇرۇق - تۇغقانلىرى كېسىلى بەك ئېغىر بولۇش، ئۆلۈپ كېتىش ياكى چېگرا سىرتىدىكى مال - مۈلكىنى قەرەل ئىچىدە بىر تەرەپ قىلىش قاتارلىق ئالاھىدە ئەھۋاللار تۈپەيلىدىن چېگرىدىن جىددىي چىقىشقا توغرا كېلىپ قالسا، جامائەت خەۋپسىزلىكى ئورگانلىرى ئىلتىماس قىلغۇچىنىڭ كۆچىك ئىگە ئىسپاتىغا ئاساسەن، ئون كۈن ئىچىدە تەستىقلاش قارارى چىقىرىشى كېرەك.

18 - ماددا تەستىق ئارقىلىق ئىنجاقىغا قايتىپ ئولتۇراقلاشقان جۈڭگو مۇھاجىرلىرىنى ھەر دەرىجىلىك خەلق ھۆكۈمەتلىرى ياكى ئالاقىدار تارماق ۋە ئورۇنلار تۆۋەندىكى ھەر خىل ئەھۋاللارغا قاراپ مۇۋاپىق ئورۇنلاشتۇرىدۇ:

1) كەسپىي، پەن - تېخنىكا خادىملىرىنى ئىقتىدارىغا قاراپ قوبۇل قىلىپ (تەكلىپ قىلىپ) ئىشلىتىدۇ؛

2) چېگرىدىن چىقىپ ئولتۇراقلاشقىنىغا بىر يىل توشماي قايتىپ كەلگەنلەرنى ئەسلى خىزمىتى ئورنى ياكى بىر دەرىجە يۇقىرى مەسئۇل تارماق ئورۇنلاشتۇرىدۇ، ئۇلارنىڭ چېگرىدىن چىقىشتىن بۇرۇنقى ۋە خىزمىتى ئەسلىگە كەلتۈرۈلگەندىن كېيىنكى ستاژى قوشۇپ ھېسابلىنىدۇ، چەت ئەلگە چىقىپ ئولتۇراقلاشقىنى بۇرۇن ئالغان ئىستېپا پۇلى قايتۇرۇۋېلىنىدۇ؛

3) ئىنجاقىغا قايتىپ ئولتۇراقلاشقان باشقا جۈڭگو مۇھاجىرلىرى پرىنسىپ جەھەتتە ئەسلى يۇرتىغا قايتىپ ئۆزى ئىش تاپىدۇ.

19 - ماددا تارماقلار ۋە ئورۇنلار ئۇنۇڭان باھالاش، ئولتۇراق ئۆي تەقسىم قىلىش، يەر (ئوتلاق) ھۆددىگە بېرىش ۋە ئىشلەپچىقىرىش تىجارەت تۈرلىرىنى ھۆددىگە بېرىش قاتارلىق جەھەتلەردە ئوخشاش شەرت ئاستىدا ۋەتەنگە قايتقان مۇھاجىرلار، مۇھاجىرلار ئائىلە تاۋابىئاتلىرىغا مۇۋاپىق ئېتىبار بېرىشى لازىم.

20 - ماددا ۋەتەنگە قايتقان مۇھاجىرلار، مۇھاجىرلار ئائىلە تاۋابىئاتى ھېسابلىنىدىغان ئىشچى - خىزمەتچىلەردىن دەم ئېلىشقا، پېنسىيەگە چىققان، خىزمەتتىن چېكىنگەندىن كېيىن، يۇرتىغا قايتىشنى ياكى ئۇرۇق - تۇغقان، ئەل - ئاغىنىلىرى تۇرۇۋاتقان قېرىنداش ئۆلكە، ئاپتونوم رايونلارغا بېرىپ ئولتۇراقلىشىشنى تەلەپ قىلسا، ئىشلىگەن ئورنى ۋە مۇناسىۋەتلىك تارماقلار ئالاقىدار رەسمىيەتلىرىنى يارەملىشىپ بېجىرىپ بېرىشى كېرەك.

21 - ماددا ئاپتونوم رايونىمىزدىكى ھەر دەرىجىلىك خەلق ھۆكۈمەتلىرى ۋەتەنگە قايتقان مۇھاجىرلار ۋە مۇھاجىرلار ئائىلە تاۋابىئاتلىرىدىن نامراتلىرىنى يۆلەپ بېيىتىش خىزمىتىنى شۇ جايىنىڭ نامراتلارنى يۆلەش ئومۇمىي پىلانىغا كىرگۈزۈپ، بىر تۇتاش ئورۇنلاشتۇرۇپ، نۇقتىلىق ئېتىبار بېرىشى لازىم.

ۋەتەنگە قايتقان مۇھاجىرلار، مۇھاجىرلار ئائىلە تاۋابىئاتلىرىدىن ئەمگەك ئىقتىدارى ۋە ئىقتىسادىي كىرىمى، يۆلەنچۈكى بولمىغان بويتاق - تۇل، يېتىم - يېسىر، ياشانغان، ئاجىز، كېسەلچان، مېيىپلىرىگە شۇ جايدىكى خەلق ئىشلىرى تارمىقى قۇتقۇزۇش بېرىپ، ئۇلارنىڭ ئاساسىي تۇرمۇشىغا كاپالەتلىك قىلىدۇ.

22 - ماددا ۋەتەنگە قايتقان مۇھاجىرلار، مۇھاجىرلار ئائىلە تاۋابىئاتلىرىنىڭ قانۇنىي ھوقۇق - مەنپەئىتىنى قوغداشتا كۆرۈنەرلىك نەتىجە ياراتقان ئورۇن ۋە شەخسلەرنى ھەر دەرىجىلىك خەلق ھۆكۈمەتلىرى ۋە ئۇلارنىڭ ئالاقىدار تارماق، ئورۇنلىرى تەقدىرلەيدۇ ياكى مۇكاپاتلايدۇ.

23 - ماددا مۇشۇ چارىگە خىلاپلىق قىلغانلاردىن قىلمىشى يېنىكرەك بولغانلارنى خەلق ھۆكۈمىتى ياكى ئالاقىدار مەسئۇل تارماق، ئورۇنلار قانۇن بويىچە تۈزىتىشكە بۇيرۇيدۇ ھەمدە ئۇلارغا تەنقىد - تەربىيە بېرىدۇ، مەمۇرىي چارە كۆرىدۇ ياكى مەمۇرىي جازا بېرىدۇ؛ قىلمىشى ئېغىر بولۇپ جىنايەت شەكىللەندۈرگەنلىرىنىڭ جىنايى جاۋابكارلىقىنى ئەدلىيە ئورگانلىرى قانۇن بويىچە سۈرۈشتۈرىدۇ.

24 - ماددا ۋەتەنگە قايتقان مۇھاجىرلار ۋە مۇھاجىرلار ئائىلە تاۋابىئاتلىرى ئۆزىنىڭ قانۇنىي ھوقۇق - مەنپەئىتى دەخلى - تەرۇزگە ئۇچرىغاندا، ئالاقىدار مەسئۇل تارماقلاردىن قانۇن بويىچە بىر تەرەپ قىلىشنى تەلەپ قىلىشقا ياكى خەلق سوت مەھكىمىسىگە دەۋا قىلىشقا ھوقۇقلۇق.

25 - ماددا مۇھاجىرلار ئىشلىرى تارماقلىرى مۇشۇ چارىگە ئاساسەن ھەرخىل كۆزقاراشنامە بېرىشتە ئاپتونوم رايونلۇق خەلق ھۆكۈمىتىنىڭ مۇھاجىرلار ئىشلىرى تارمىقى بىر تۇتاش باشتۇرغان كۆزقاراشنامىنى ئىشلىتىشى كېرەك.

26 - ماددا بۇ چارىنى كونكرېت تەتبىقلاش جەريانىدىكى مەسىلەرنى ئاپتونوم رايونلۇق خەلق ھۆكۈمىتىنىڭ مۇھاجىرلار ئىشلىرى تارمىقى چۈشەندۈرىدۇ.

27 - ماددا بۇ چارە ئېلان قىلىنغان كۈندىن باشلاپ يولغا قويۇلىدۇ.

ئومۇمىي ئەھۋال. چوڭ ئىشلار

شىنجاڭ ئۇيغۇر ئاپتونوم رايونىنىڭ 1994 - يىللىق خەلق ئىگىلىكى تەرەققىياتى ۋە ئىجتىمائىي تەرەققىياتى توغرىسىدىكى ستاتىستىكا ئاخباراتى

شىنجاڭ ئۇيغۇر ئاپتونوم رايونلۇق ستاتىستىكا ئىدارىسى

1994 - يىلى ئاپتونوم رايونلۇق پارتكوم ۋە خەلق ھۆكۈمىتى شىنجاڭدىكى ھەر مىللەت خەلقىنى پارتىيىنىڭ «پۈرسەتنى چىڭ تۇتۇش، ئىسلاھاتنى چوڭقۇرلاشتۇرۇش، ئىشكنى تېخىمۇ چوڭ ئېچىۋېتىش، تەرەققىياتنى ئىلگىرى سۈرۈش، مۇقىملىقنى ساقلاش» ئاساسىدىن ئىستايىدىل ئىزچىللاشتۇرۇشقا يېتەكلەپ، ماكرولۇق تەڭشەش - تىزگىنلەشنى كۈچەيتىپ ۋە ياخشىلاپ، بازار مېخانىزمىنىڭ رولىنى تېخىمۇ گەۋدىلەندۈرۈپ، ماكرولۇق ئىقتىسادىي مۇھىت ۋە ئىجتىمائىي تەمىنات بىلەن ئېھتىياج مۇناسىۋىتىنى ياخشىلاپ، ئىسلاھات ئېلىپ بېرىش، ئىشكنى سىرتقا ئېچىۋېتىش، ئىقتىسادىي قۇرۇلۇش ۋە تۇرلۇك ئىجتىمائىي ئىشلارنى خېلى زور ئىلگىرىلەشلەرنى قولغا كەلتۈردى. دەسلەپكى مەلۇماتقا قارىغاندا مۇشۇ بىر يىلدا ئىچكى ئىشلەپچىقىرىش ئومۇمىي قىممىتى 63 مىليارد 200 مىليون يۈەنگە يېتىپ، 1993 - يىلدىكىدىن %10.9 ئاشقان. بۇنىڭ ئىچىدە 3 - كەسىپنىڭ ئاشقان قىممىتى 19 مىليارد 800 مىليون يۈەنگە يېتىپ، %14.9 ئېشىپ، ئىچكى ئىشلەپچىقىرىش ئومۇمىي قىممىتىنىڭ 31.3 پىرسەنتىنى ئىگىلىگەن. ئىقتىسادىي ھەرىكەتتە ئاساسلىقى مال باھاسىنىڭ ئۆرلەش ھەجمى ئۇدا يۇقىرى بولۇش، پۇل پاخاللىقى ئېغىر بولۇش، سانائەتنىڭ ئېشىشى قېيىن بولۇش، ئونۇمى تۆۋەن بولۇش، يېزا ئىگىلىكىدىكى يوشۇرۇن ئاپەتلەر تەلتۆكۈس تۈگىتىلمەسلىك، مالىيەدىكى يوچۇق چوڭ بولغانلىقتىن مەبلەغ ئورۇنلاشتۇرۇش قېيىن بولۇش قاتارلىق مەسىلىلەر ساقلاندى.

1. يېزا ئىگىلىكى

1994 - يىلى ئاپتونوم رايونىمىزنىڭ يېزا ئىگىلىكى بازار ئىگىلىكىگە قاراپ ئومۇميۈزلۈك ئىلگىرىلىدى. بازار ئىگىلىكىنىڭ رولى كۈرۈنەرلىك كۈچەيدى. بايلىق تەقسىماتى تەدرىجىي مۇژاپىلىشىشقا باشلىدى. يېزا كەسىپ قۇرۇلمىسىنى تەڭشەشتە زور بۆسۈش بولدى. ئاساسلىق دېھقانچىلىق زىرائەتلىرىنىڭ تېرىلغان كۆلىمىدە ئۆچ خىل زىرائەت ئاشتى، بىر خىل زىرائەت كېمەيدى، يەنى كېۋەز، قىزىلچا، ياغلىق زىرائەت كۆلىمى ئېشىپ، ئاشلىق كۆلىمى كېمەيدى. ئاساسلىق دېھقانچىلىق مەھسۇلاتلىرى ئىچىدە ئاشلىقتىن باشقىلىرىنىڭ مەھسۇلاتى خېلى كۆپ ئاشتى. پاختا، ياغلىق دانىنىڭ مەھسۇلات مىقدارىدا يەنە تارىختىكى ئەڭ يۇقىرى سەۋىيە يارىتىلدى. بۇنىڭ ئىچىدە پاختىنىڭ ئومۇمىي مەھسۇلاتى، بىرلىك مەھسۇلاتى ۋە كىشى بېشىغا توغرا كېلىدىغان مىقدارى جەھەتتە مەملىكەت بويىچە 1 - ئورۇنغا ئۆتتى. كۆكتات ۋە قوشۇمچە يېمەكلىك قۇرۇلۇشى دەسلەپكى كۆلەمگە ئىگە بولدى. دېھقان چارۋىچىلارنىڭ كىرىمى كۆرۈنەرلىك ئاشتى. يېزا ئىقتىسادى جۇش ئۇرۇپ راۋاجلاندى.

مۇشۇ بىر يىلدا دېھقانچىلىق، ئورمانچىلىق، چارۋىچىلىق، بېلىقچىلىقنىڭ ئومۇمىي مەھسۇلات قىممىتى 30 مىليارد 30 مىليون يۈەن (1990 - يىللىق ئۆزگەرمەس باھا بويىچە ھېسابلىغاندا 19 مىليارد 730 مىليون يۈەن) گە يېتىپ 1993 - يىلدىكىدىن

9% ئاشتى، بۇنىڭ ئىچىدە دېھقانچىلىق مەھسۇلات قىممىتى 22 مىليارد 740 مىليون يۈەنگە يېتىپ، 9% ئاشتى؛ ئورمانچىلىق مەھسۇلات قىممىتى 590 مىليون يۈەنگە يېتىپ، 10.4% ئاشتى؛ چارۋىچىلىق مەھسۇلات قىممىتى 6 مىليارد 500 مىليون يۈەنگە يېتىپ، 8.4% ئاشتى؛ بېلىقچىلىق مەھسۇلات قىممىتى 200 مىليون يۈەنگە يېتىپ، 16.7% ئاشتى. يېزا ئىگىلىك ئىقتىسادىي ئۈنۈمىنىڭ ئېشىشى كۆرۈنەرلىك بولدى، مۇشۇ بىر يىلدا دېھقانچىلىق، ئورمانچىلىق، چارۋىچىلىق ۋە بېلىقچىلىقنىڭ ئاشقان قىممىتى 17 مىليارد 700 مىليون يۈەنگە يېتىپ، 1993 - يىلىدىكىدىن 8% ئاشتى.

يېزا - بازار كارخانىلىرى تېز راۋاجلاندى. مۇشۇ بىر يىلدا يېزا - بازار كارخانىلىرىنىڭ ئومۇمىي مەھسۇلات قىممىتى 10 مىليارد 200 مىليون يۈەنگە يېتىپ، 1993 - يىلىدىكىدىن 54.2% ئاشتى؛ تىجارەت كىرىمى 9 مىليارد 450 مىليون يۈەنگە يېتىپ، 42.7% ئاشتى؛ ساپ پايدىسى 677 مىليون يۈەنگە يېتىپ، 19.7% ئاشتى؛ دۆلەتكە 422 مىليون يۈەن باج تاپشۇرۇپ، 36.4% ئاشۇرۇپ، مۇلچەرلىگەن كۆرەش نىشانىنى ئاشۇرۇپ تۇرۇندىدى.

ئاساسلىق دېھقانچىلىق مەھسۇلاتلىرىنىڭ مىقدارى تۆۋەندىكىچە:

	1994 - يىلىدىكىسى (بىرلىكى: تونىنا)	1993 - يىلىدىكىدىن ئاشقىنى %
ئاشلىق	6 مىليون 661 مىڭ 700	—7.5
بۇنىڭ ئىچىدە: داندىق زىرائەت	6 مىليون 428 مىڭ 900	—8.6
پۇرچاق	232 مىڭ 800	38.6
يانغاق دان	507 مىڭ 600	37.1
بۇنىڭ ئىچىدە: قىچا	188 مىڭ	48.0
پاختا	825 مىڭ	21.3
قىزىلچا	2 مىليون 992 مىڭ 400	26.3
مېۋە - چېۋە	1 مىليون 52 مىڭ	5.4

ئورمانچىلىقتا يېڭى ئىلگىرىلەش بولدى. ئاپتونوم رايونىمىز بويىچە ئورمان بەرپا قىلىنغان يەر كۆلىمى 56 مىڭ 670 گېكتارغا يېتىپ، 1993 - يىلىدىكىدىن 0.4% ئاشتى، تۈتۈش نىسبىتى 1993 - يىلىدىكىدىن يۇقىرى بولدى.

چارۋىچىلىق تارىختىكى ئالغا ياخشى تەرەققىيات دەۋرىگە كىردى. دېھقانچىلىق رايون چارۋىچىلىقىنىڭ تەرەققىياتى تېز بولدى. بوردالغان چارۋا مال ۋە بېقىلغان ئۇي قۇشلىرىنىڭ مىقدارى تېز كۆپەيدى، چارۋىچىلىق مەھسۇلات مىقدارى خېلى زور دەرىجىدە ئاشتى.

ئاساسلىق چارۋا مەھسۇلاتلىرى ۋە قولدىكى چارۋا مال سانى تۆۋەندىكىچە:

	1994 - يىلىدىكىسى	1993 - يىلىدىن ئاشقىنى %
ئېلىنغان ئومۇمىي گۆش	428 مىڭ 100 تونىنا	11.8
بۇنىڭ ئىچىدە: چوشقا، كالا، قوي گۆشى	376 مىڭ 900 تونىنا	10.4
كالا سۈتى	407 مىڭ 500 تونىنا	10
قوي يۇڭى	52 مىڭ 400 تونىنا	3.1
كالا تېرىسى	745 مىڭ 100 پارچە	8.2
قوي تېرىسى	10 مىليون 606 مىڭ 400 پارچە	10.3
بىر يىلدا قولدىن چىقىرىلغان چارۋا	15 مىليون 343 مىڭ 400	9.8
يىل ئاخىرىدىكى چارۋا	35 مىليون 990 مىڭ 100	2.4

بېلىقچىلىق يەنە يېڭى بالداقتا ئۆرلىدى. مۇشۇ بىر يىلدا سۇ مەھسۇلاتلىرىنىڭ مىقدارى 35 مىڭ 300 تونىنغا يېتىپ، 1993 - يىلىدىكىدىن 22.6% ئاشتى.

يېزا ئىگىلىك ئىشلەپچىقىرىش شارائىتى تېخىمۇ ياخشىلاندى. 1994 - يىلىنىڭ ئاخىرى ئاپتونوم رايونىمىز بويىچە يېزا ئىگىلىك ماشىنىلىرىنىڭ ئومۇمىي قۇۋۋىتى 6 مىليون 252 مىڭ 700 كىلوۋاتقا يېتىپ، 1993 - يىلىدىكىدىن 2.8% ئاشتى؛ كىچىك تراكتور 161 مىڭ 200 گە يېتىپ، 9.1% ئاشتى؛ سۇغىرىش - سۇ چىقىرىۋېتىش ماشىنىلىرىنىڭ قۇۋۋىتى 571 مىڭ 700 كىلوۋاتقا يېتىپ، 3.1% ئاشتى؛ مۇشۇ بىر يىلدا ئىشلىتىلگەن خىمىيىۋى ئوغۇت (ساپ ئوغۇتقا سۇندۇرۇلدى) 573

سالغا توننىغا يېتىپ، 13.2% ئاشتى؛ يېزىلاردا ئىشلىتىلگەن تۇنۇك 1 مىليارد 435 مىليون كىلوۋات سائەتكە يېتىپ، 4.2% ئاشتى.

يېزا ئىگىلىك ئىشلەپچىقىرىشىدا ئاساسلىقى دېھقانلارنىڭ ئاشلىق تېرىش قىزغىنلىقى مۇسلىمىپ كېتىش، ئاشلىق ئىشلەپچىقىرىش چېكىنىپ كېتىش، يېزا ئىگىلىكىگە سېلىنغان دەسمايە كەمچىل بولۇش، ئۇللۇق ئورنى ئاجىزلىشىپ كېتىش، تەرەققىيات زاپاس كۈچى يېتەرسىز بولۇش قاتارلىق مەسىلىلەر ساقلاندى.

2. سانائەت ۋە بىناكارلىق

1994 - يىلى ئاپتونوم رايونىمىزدىكى سانائەت تارماقلىرى قۇرۇلۇش ماتېرىياللىرى تۇرىدىكى مەھسۇلاتلارغا بولغان ئېھتىياج ئازىيىپ كەتكەن، بىر قىسىم خام ئەشيا - ماتېرىيال يېتىشمەيۋاتقان، مەبلەغ، تىرانسپورت ۋە بازار چەكلىمىسى قاتارلىقلار تۈپەيلىدىن كارخانىنىڭ يۈكى ئېغىرلىشىپ، ئۆز - ئۆزىنى تەرەققىي قىلدۇرۇش ئىقتىدارى يېتىشمەسلىك ئېغىر بولۇۋاتقان قىيىن ئەھۋالدىمۇ ئىسلاھات قەدىمىنى تېزلىتىپ، تۈرلۈك تەدبىرلەرنى قوللىنىپ، قاتمۇ - قات قىيىنچىلىقلارنى يېڭىپ، مۇئەييەن نەتىجىلەرنى قولغا كەلتۈردى. ئاپتونوم رايونىمىز بويىچە سانائەت ئومۇمىي قىممىتى 58 مىليارد 383 مىليون يۈەن (1990 - يىللىق ئۆزگەرمەس باھا بويىچە ھېسابلانغاندا 35 مىليارد 685 مىليون يۈەن) گە يېتىپ، 1993 - يىلدىكىدىن 9.9% ئاشتى. بۇنىڭ ئىچىدە دۆلەت ئىگىلىكىدىكى ئىگىلىكىنىڭ 44 مىليارد 89 مىليون يۈەنگە يېتىپ، 7.3% ئاشتى؛ كوللېكتىپ ئىگىلىكىنىڭ 11 مىليارد 77 مىليون يۈەنگە يېتىپ، 9% ئاشتى؛ خۇسۇسىي ئىگىلىكىنىڭ 58 مىليون يۈەنگە يېتىپ، 2.4 ھەسسە ئاشتى؛ پاي تۇتۇشمىدىكى ئىگىلىكىنىڭ 326 مىليون يۈەنگە يېتىپ، 3.9 ھەسسە ئاشتى؛ چەت ئەل سودىگەرلىرى، شياڭگاڭ، ئاۋمېن، تەيۋەنلىك سودىگەرلەر مەبلەغ سالغان ئىگىلىك («ئۈچ خىل مەبلەغ» كارخانىلىرى) نىڭ 836 مىليون يۈەنگە يېتىپ، 15.2% ئاشتى؛ يەككە ئىگىلىكىنىڭ 1 مىليارد 844 مىليون يۈەنگە يېتىپ، 51.3% ئاشتى. يېنىك سانائەت مەھسۇلات قىممىتى 25 مىليارد 46 مىليون يۈەنگە يېتىپ، 11.8% ئاشتى. ئېغىر سانائەت مەھسۇلات قىممىتى 33 مىليارد 337 مىليون يۈەنگە يېتىپ، 8.1% ئاشتى؛ يەرلىك سانائەت مەھسۇلات قىممىتى 29 مىليارد 648 مىليون يۈەنگە يېتىپ، 11.9% ئاشتى؛ مەركەزگە قاراشلىق كارخانىلارنىڭ مەھسۇلات قىممىتى 19 مىليارد 455 مىليون يۈەنگە يېتىپ، 2.3% ئاشتى؛ يېڭىۋەن كارخانىلىرىنىڭ مەھسۇلات قىممىتى 9 مىليارد 280 مىليون يۈەنگە يېتىپ، 7.6% ئاشتى. ئاپتونوم رايون بويىچە سانائەتنىڭ قوشۇلما قىممىتى 19 مىليارد 769 مىليون يۈەنگە يېتىپ، 8.9% ئاشتى.

سانائەت مەھسۇلاتلىرىنى ئىشلەپچىقىرىش - سېتىشنى بىر - بىرىگە باغلاش ئاساسەن نورمال بولدى. ئاپتونوم رايون بويىچە يېزا ھەم يېزىدىن يۇقىرى سانائەتنىڭ سانتان مەھسۇلات قىممىتى 51 مىليارد 687 مىليون يۈەنگە يەتتى. سانائەت مەھسۇلاتلىرىنىڭ ئىشلەپچىقىرىلىش - سېتىلىش نىسبىتى 95.3% بولۇپ، ئالدىنقى يىلدىكىدىن 1.6 پىرسەنتلىك رەقەم تۆۋەنلىدى. بۇنىڭ ئىچىدە يېنىك سانائەتنىڭ ئىشلەپچىقىرىلىش - سېتىلىش نىسبىتى 95.0% بولۇپ، 1993 - يىلدىكىدىن 2.3 پىرسەنتلىك رەقەم تۆۋەنلىدى؛ ئېغىر سانائەتنىڭ ئىشلەپچىقىرىلىش - سېتىلىش نىسبىتى 95.5% بولۇپ، 1993 - يىلدىكىدىن 1.2 پىرسەنتلىك رەقەم تۆۋەنلىدى.

چوڭ، ئوتتۇرا كارخانىلارنىڭ ھاياتي كۈچى تېخىمۇ كۈچەيدى. ئاپتونوم رايون بويىچە 177 چوڭ، ئوتتۇرا كارخانىنىڭ سانائەت ئومۇمىي مەھسۇلات قىممىتى 31 مىليارد 181 مىليون يۈەنگە، ئۇلارنىڭ بارلىق سانائەت مەھسۇلات قىممىتىدە ئىگىلەيدىغان نىسبىتى 53.4% كە يېتىپ، 1993 - يىلدىكىدىن 2.4 پىرسەنتلىك رەقەم يۇقىرى كۆتۈرۈلدى. چوڭ، ئوتتۇرا كارخانىلارنىڭ سانائەت مەھسۇلاتلىرىنىڭ ئىشلەپچىقىرىلىش - سېتىلىش نىسبىتى 97.5% كە يېتىپ، بارلىق سانائەتنىڭكىدىن 2.2 پىرسەنتلىك رەقەم يۇقىرى بولدى.

داشلىق مەھسۇلات ستراتېگىيىسىنى يولغا قويۇش ئارقىلىق، ئەۋزەللىككە ئىگە ۋە رىقابەت ئىقتىدارى بار كەسىپلەر راۋاجلاندۇرۇلۇپ، «بازىرى ئىتتىكلىرىگە كاپالەتلىك قىلىش، ئادەتتىكىلىرىنى ئازايتىش، كاساتلىرىنى چەكلەش» قاتارلىق بىرقاتار سىياسەت ۋە تەدبىرلەر قوللىنىلىپ، سانائەت مەھسۇلاتلىرىنىڭ قۇرۇلمىسىنى تەڭشەشتە مۇئەييەن ئىلگىرىلەش بولدى. 38 سانائەت ساھەسىنىڭ چوڭ تۈرى ئىچىدە 1993 - يىلدىكىدىن ئاشقىنى 29 بولۇپ، 76.3% نى ئىگىلىدى. بۇنىڭ ئىچىدە پاختا توقۇمىچىلىق، سۇلياۋ بۇيۇم، قەغەزچىلىك، رەڭلىك مېتال قېزىش - تاللاش سانائىتى 25% تىن كۆپرەك ئاشتى. ئەسۋاب، كۆرسەتكۈچ ئەسۋاب، ئادەتتىكى ماشىنا، قاتناش ئۇسكۇنىلىرى، مەدەنىيەت، مائارىپ، تەنتەربىيە بۇيۇملىرى سانائىتى 20% تىن

كۆپرەك تۆۋەنلىدى. 1993 - يىلدىكى بىلەن سېلىشتۇرغاندا بولىدىغان 100 خىل ئاساسلىق مەھسۇلات ئىچىدە 64 خىلى ئاشتى. بۇنىڭ ئىچىدە توقۇمىچىلىق، يېمەكلىك، يېزا ئىگىلىكىگە يارەدەم بېرىلىدىغان مەھسۇلاتلار ۋە خىمىيە سانائىتى مەھسۇلاتلىرى خېلى كۆپ ئاشتى؛ بىر قىسىم كۆندىلىك ئىستېمال بۇيۇملىرى (مەسىلەن: بىرىكمە كىر يۇيۇش سۇيۇقلۇقى، كۆندىلىك فارفور بۇيۇملار، كۆندىلىك سىرلىق قاچا - قۇچىلار) ۋە ئېنېرگىيە مەھسۇلاتلىرى ئاشتى؛ قۇرۇلۇش ماتېرىياللىرى، ماشىنا - ئېلېكتر ھەم بازىرى كاسات، رېقابەتلىشىلمەيدىغان بىر قىسىم يېنىك سانائەت مەھسۇلاتلىرى (مەسىلەن: ژېلىسىپىت، رادىئولۇق ئۇنئالغۇ، تېلېۋىزور، خۇرۇم ئايلىق كىيىم، تۇز قاتارلىقلار) تۆۋەنلىدى. مەھسۇلات قۇرۇلمىسى بازار ئېھتىياجىغا ماسلىشالماسلىق زىددىيىتى يەنىلا كەڭدىلىك بولدى.

ئاساسلىق سانائەت مەھسۇلاتلىرىنىڭ مىقدارى تۆۋەندىكىچە:

	1994 - يىلدىكىسى	1993 - يىلدىكىدىن ئاشقىنى %
يىپ	199 مىڭ 400 توننا	59
رەخت	287 مىليون 529 مىڭ 200 مېتر	23.7
يۇڭ توقۇلما	13 مىليون 147 مىڭ مېتر	7
يۇڭ ئەدىيال	167 مىڭ 500 دانە	—32.2
يىپەك توقۇلمىلار	4 مىليون 163 مىڭ 200 مېتر	9.7
فابرىكا قەغىزى ۋە ماتېرىتسا	144 مىڭ 300 توننا	6.9
شېكەر	282 مىڭ 300 توننا	—15.8
تۇز	369 مىڭ 800 توننا	—48.3
ئىچىملىك - ھاراق	210 مىڭ 200 توننا	10.5
كونسېرۋا	58 مىڭ 900 توننا	33.3
سۈت مەھسۇلاتلىرى	9400 توننا	3.3
پاپىرۇس	128 مىڭ ساندۇق	—1.5
خۇرۇم ئايلىق كىيىم	928 مىڭ پار	—16.1
بىرىكمە كىر يۇيۇش سۇيۇقلۇقى	20 مىڭ 500 توننا	15.2
تېلېۋىزور	51 مىڭ 400	—24.1
بۇنىڭ ئىچىدە: رەڭلىك تېلېۋىزور	18 مىڭ 700	—20.3
كۆمۈر	25 مىليون 261 مىڭ 400 توننا	5.6
نېفىت	11 مىليون 530 مىڭ 400 توننا	8.2
پىششىقلانغان نېفىت	6 مىليون 468 مىڭ 700 توننا	0.7
توك	10 مىليارد 346 مىليون كىلوۋات سائەت	8
چويۇن	630 مىڭ 500 توننا	11.5
پولات	642 مىڭ 800 توننا	19.9
پولات ماتېرىيالى	568 مىڭ 200 توننا	23.6
ئالىيومىن	26 مىڭ 500 توننا	1.5
سېمونت	4 مىليون 442 مىڭ 300 توننا	6.1
تاختا ئەينەك	504 مىڭ 100 ساندۇق	—17.5
ياغاچ ماتېرىيال	212 مىڭ 700 كۇب مېتر	—27.9
گۈڭگۇرت كىسلاتاسى	71 مىڭ 900 توننا	31.9
خىمىيۋى ئوغۇت (ساپ ئوغۇتقا سۈندۈرۈلدى)	357 مىڭ 300 توننا	6.8
سۇلياۋ بۇيۇملار	90 مىڭ 300 توننا	44.5
بالون	470 مىڭ 100	20
كىچىك تراكتور	22 مىڭ 600	45.8
كومبايىن	605	202.5

سانائەتنىڭ ئىقتىسادىي ئۈنۈمى داۋاملىق تۆۋەنلىدى. مۇستەقىل ھىسابات قىلىندىغان سانائەت كارخانىلىرىنىڭ ئىقتىسادىي ئۈنۈم ئۈنۈمۈرسال كۆرسەتكۈچى 70.6% بولۇپ، 1993 - يىلىدىكىدىن 14.5 پىرسەنتلىك رەقەم تۆۋەنلىدى، بۇ مەملىكەتنىڭ ئومتۇرىچە سەۋىيىسىدىن 30 پىرسەنتلىك رەقەم ئۆپچۈرسىدە تۆۋەن. بۇنىڭ ئىچىدە سانائەت مەھسۇلاتلىرىنىڭ سېتىلىش نىسبىتى 95.3% بولۇپ، 1993 - يىلىدىكىدىن 1.6 پىرسەنتلىك رەقەم تۆۋەنلىدى؛ مەبلەغنىڭ پايدا، باج نىسبىتى 4.7% بولۇپ، 1993 - يىلىدىكىدىن 0.9 پىرسەنتلىك رەقەم تۆۋەنلىدى؛ تەننەرخ خىراجىتىنىڭ پايدا نىسبىتى 0.5% بولۇپ، 1993 - يىلىدىكىدىن 1.6 پىرسەنتلىك رەقەم تۆۋەنلىدى. تۇراقسىز مەبلەغ ئوبوروتى 1.15 قېتىم بولۇپ، 1993 - يىلىدىكىدىن 0.37 قېتىم تۆۋەنلىدى. سانائەت ئىقتىسادىنىڭ ئومۇمىي ئۈنۈم سەۋىيىسى يەنىلا تۆۋەنرەك بولدى.

سانائەت ئىشلەپچىقىرىشىدا ئاساسلىق ئىسلاھات كېيىن قېلىش، كارخانىنىڭ ھاياتىي كۈچى ئاجىز بولۇش، كەسىپ قۇرۇلمىسى ژە مەھسۇلات قۇرۇلمىسىنى تەڭشەش ئاستا بولۇش، كارخانا تېخنىكا ئۆزگەرتىشتە ئارتىۋالغان قەرز كۆپ بولۇش، تۇرلۇك ئىجتىمائىي سەلبىلەر ئېغىر بولۇش، كارخانىنىڭ كۆچمە مەبلىغى يېتىشمەسلىك ئېغىر بولۇش، ئىشلىتىش ئۈنۈمى تۆۋەن بولۇش، كارخانىلار ئارا قەرزنى كېچىكتۈرۈش ئېغىر بولۇش قاتارلىق مەسىلىلەر ساقلاندى.

بىناكارلىق پۈختا قەدەم بىلەن راۋاجلاندى. تۇراقلىق مۇلۈككە مەبلەغ سېلىش كۆلىمىنىڭ داۋاملىق كېڭىيىشى بىلەن بىناكارلىق كارخانىلىرى پائال بازارغا يۈزلىنىپ، ئىسلاھاتنى ئۈزلۈكسىز چوڭقۇرلاشتۇرۇپ، كارخانىنىڭ ھاياتىي كۈچىنى تېخىمۇ كۈچەيتتى. دۆلەت ئىلكىدىكى بىناكارلىق كارخانىلىرىنىڭ قۇرۇلۇش مەھسۇلات قىممىتى 4 مىليارد 697 مىليون يۈەنگە يېتىپ، ئومۇمىي خادىم ئەمگەك ئۈنۈمدارلىقى كىشى بېشىغا 28 مىڭ 781 يۈەندىن توغرا كېلىپ، 1993 - يىلىدىكىدىن 6.3% ئاشتى. پۈتكەن ئۆي - جاي كۆلىمى 3 مىليون 448 مىڭ كۋادرات مېترغا يېتىپ، 15.4% ئاشتى. خېرىدار چاقىرىپ ھۆددىگە بېرىش بولغا قويۇلغان بىرلىك قۇرۇلۇش 142، كۆلىمى 556 مىڭ كۋادرات مېتر بولدى.

گېئولوگىيىلىك قىدىرىپ تەكشۈرۈشتە يېڭى ئىلگىرىلەش بولدى. ئاپتونوم رايونىمىز 1994 - يىلى گېئولوگىيىلىك كان ئىزدەشتە مۇھىم نەتىجىلەرنى قولغا كەلتۈردى. يېڭىدىن ئىككى ئورۇندا تېخىمۇ ئىلگىرىلەپ ئىشلەش قىممىتىگە ئىگە كان مەھسۇلاتلىرى بازىسى بايقالدى، بۇنىڭ ىچى ئالتۇن كان، ىچى مىس كان، ئۆچ كان رايوندا زور ئىلگىرىلەش قولغا كەلتۈرۈلدى، بۇنىڭ ىچى ئالتۇن كان، ىچى مىس كان، ىچى يەر ئاستى سۇ ئورنى. يېڭىدىن ئالتۇن، مىس، كۆمۈر، يەر ئاستى سۇيى قاتارلىق كان مەھسۇلاتلىرىنىڭ زاپىسىنى كۆپەيتىش ئېنىقلاشقا تاپشۇرۇلدى.

3. تۇراقلىق مۇلۈككە سېلىنغان مەبلەغ

1994 - يىلى ئاپتونوم رايونىمىزدا جەمئىيەت بويىچە تۇراقلىق مۇلۈككە سېلىنغان مەبلەغ داۋاملىق ئاشتى، مەركەزنىڭ تۇرلىرىگە سېلىنغان مەبلەغنىڭ ئېشىش سۈرئىتى يەرلىك ئورۇنلارنىڭ تۇرلىرىدىن تېز بولدى. تەبلەغ سېلىش قۇرۇلمىسى تېخىمۇ تەڭشىلىپ، نۇقتىلىق قۇرۇلۇش تۇرلىرىنىڭ ئورۇندىلىش ئەھۋالى ياخشى بولدى.

ئاپتونوم رايونىمىزدا جەمئىيەت بويىچە تۇراقلىق مۇلۈككە سېلىنغان مەبلەغ 29 مىليارد 904 مىليون يۈەنگە يېتىپ، 1993 - يىلىدىكىدىن 20.4% ئاشتى. بۇنىڭ ئىچىدە يەرلىك ئورۇنلارنىڭ تۇرىگە سېلىنغان مەبلەغ 11 مىليارد 383 مىليون يۈەنگە يېتىپ، 17.9% ئاشتى. ئومۇمىي مەبلەغ ئىچىدە دۆلەت ئىلكىدىكى ئورۇنلار سالغان مەبلەغ 25 مىليارد 795 مىليون يۈەنگە يېتىپ، 20.7% ئاشتى؛ كوللېكتىپ ئورۇنلار سالغان مەبلەغ 1 مىليارد 122 مىليون يۈەنگە يېتىپ، 30.9% ئاشتى؛ شەھەر - يېزىلاردىكى شەخسلەر سالغان مەبلەغ 1 مىليارد 737 مىليون يۈەنگە يېتىپ، 27.7% ئاشتى. دۆلەت ئىلكىدىكى ئورۇنلار سالغان مەبلەغ ئىچىدە ئاساسىي قۇرۇلۇشقا سېلىنغىنى 18 مىليارد 178 مىليون يۈەنگە يېتىپ، 25.5% ئاشتى؛ يېڭىلاش، ئۆزگەرتىش قۇرۇلۇشىغا سېلىنغىنى 4 مىليارد 245 مىليون يۈەنگە يېتىپ، 13.5% ئاشتى؛ تاۋار ئۆيگە سېلىنغىنى 638 مىليون يۈەنگە يېتىپ، 19% ئاشتى؛ باشقا جەھەتلەرگە سېلىنغىنى 2 مىليارد 734 مىليون يۈەنگە يېتىپ، 4.5% ئاشتى.

ئاساسىي قۇرۇلۇشقا سېلىنغان مەبلەغ سومىسى ئىچىدە دېھقانچىلىق، ئورمانچىلىق، چارۋىچىلىق، بېلىقچىلىققا سېلىنغان مەبلەغ 426 مىليون يۈەنگە يېتىپ، 1993 - يىلىدىكىدىن 9.6% ئاشتى؛ كۆمۈر سانائىتىگە سېلىنغىنى 209 مىليون يۈەنگە يېتىپ، 4.6% ئاشتى؛ ئېلېكتر كۈچى، كۆمۈر گازى ژە سۇ ئىشلەپچىقىرىش ھەم تەمىنلەشكە سېلىنغان مەبلەغ 1 مىليارد 22 مىليون يۈەنگە يېتىپ، 22.7% ئاشتى؛ نېفىت سانائىتىگە سېلىنغىنى 6 مىليارد 249 مىليون يۈەنگە يېتىپ، 8.2% ئاشتى؛ ماتارىپ، مەدەنىيەت، مەئىشەت قاتارلىقلارغا سېلىنغىنى 399 مىليون يۈەنگە يېتىپ، 27.5% ئاشتى.

ئاپتونوم رايونىمىزدىكى 28 نۇقتىلىق تۆرنىڭ قۇرۇلۇشى ئوڭۇشلۇق بولدى. پىلاندىكى ئىشلەپچىقىرىشقا كىرىشتۈرۈلىدىغان يەتتە تۆر ۋە يەككە تۆر بويىچە ئىشلەپچىقىرىشقا كىرىشتۈرۈلىدىغان ئالتە تۆر ئىچىدە، ئاشى ئالتۇن كېنىدىن باشقىلىرى ۋاقتىدا پۈتتۈرۈلدى. بۇنىڭ ئىچىدە «1 ـ ئاۋغۇست» پولات ـ تۆمۈر زاۋۇتىنىڭ ئۆزگەرتىپ ۋە كېڭەيتىپ قۇرۇش قۇرۇلۇشى ئاساسىي جەھەتتىن پۈتتى. ماناس ئېلېكتر ئىستانسىسى 2 ـ قارارلىق كېڭەيتىش قۇرۇلۇشىنىڭ 5 ـ، 6 ـ گېنېراتور گۇرۇپپىسى تورغا ئۇلىنىپ، توك تارقىتىشقا باشلىدى. چۆچەك ئايرودرومى تولۇق پۈتۈپ، ئۇچۇش سىنىقى قىلىندى. ئۈرۈمچى «نۇر» كوچىسىنىڭ بىر تۇتاش پار بېرىش قۇرۇلۇشى پۈتۈپ ئىشقا كىرىشتى. مەكىتتىكى يەكەن دەريالىق كۆۋرۈكى ئوڭۇشلۇق پۈتۈپ، قاتناش باشلاندى. بولۇپمۇ لەنجۇ — شىنجاڭ تۆمۈريولىنى قوش لىنىيىلەشتۈرۈش قۇرۇلۇشىنىڭ مۇددەتتىن بۇرۇن پۈتكەنلىكى ۋە شىئەن — لەنجۇ — ئۈرۈمچى ئۇپتىكىلىق كابېل خەۋەرلىشىش قۇرۇلۇشىنىڭ ئوڭۇشلۇق پۈتكەنلىكى ئاپتونوم رايونىمىزنىڭ مەبلەغ سېلىش مۇھىتىنى ياخشىلاش ۋە ئىقتىسادىي ئەھۋالىتىنى ئىلگىرى سۈرۈشتە مۇھىم رول ئويناپدۇ. نۇقتىلىق تۆرلەردە ئاساسلىقى 250 مىڭ كىلوۋاتلىق گېنېراتور، سائىتىگە 25 تونناX5 پار بېرىش، 2 مىليون 970 تونىا نېفت ئېلىش، 150 مىڭ تونىا پولات تاۋلاش، 90 مىڭ ئۈرچۈق پاختا يىپ ئېگىرىش، 8000 تاللىق يەل بىلەن يىپ ئېگىرىش ئىقتىدارى يېڭىدىن قوشۇلدى. 473 كىلومېتر ئۇزۇنلۇقتىكى قوش لىنىيىلىك تۆمۈريولدا پويىز قاتنىدى. ئۇزۇن يوللۇق ئالاقە ئۇپتىكىلىق كابېلى 7.866 كىلومېتر ئۇزارتىلدى.

4. قاتناش، پوچتا ـ تېلېگراف

1994 ـ يىلى قاتناش، پوچتا ـ تېلېگراف تارماقلىرى پۈرسەتنى چىڭ تۇتۇپ، ياخشى تاشقى مۇھىتتىن پايدىلىنىپ، تەشكىللەش ۋە يۆتكەش خىزمىتىنى كۈچەيتىپ، تۇرلۇك ئىشلەپچىقىرىش ۋە ئىقتىسادىي ئۇنۇمدە يەنە تارىختىكى ئەڭ ياخشى سەۋىيە يارىتتى.

ئاپتونوم رايونىمىز بويىچە تۇرلۇك ترانسپورت قوراللىرىدا جەمئىي توشۇلغان يۈك 386 مىليون 692 مىڭ تونىنا يېتىپ، 1993 ـ يىلىدىكىدىن %2 ئاشتى؛ يۈك ئوبوروت مىقدارى 39 مىليارد 600 مىليون تونىنا/كىلومېتردا يېتىپ، %5.9 ئاشتى؛ توشۇلغان يولۇچى 316 مىليون 510 مىڭغا يېتىپ، %0.9 ئاشتى؛ يولۇچى ئوبوروت مىقدارى 23 مىليارد 900 مىليون ئادەم/كىلومېتردا يېتىپ، %7.7 ئاشتى.

پوچتا ـ تېلېگراف ئالاقىلىشىش كۆلىمى ۋە تورى كېڭەيتىلىپ تېز راۋاجلاندى. شىئەن — لەنجۇ — ئۈرۈمچى ئۇپتىكىلىق كابېل خەۋەرلىشىش قۇرۇلۇشى ئىشقا كىرىشتۈرۈلۈپ، ئاپتونوم رايونىمىزنىڭ ئۇزۇن يوللۇق تېلېفون لىنىيىسى ۋە شەھەر تېلېفونىنىڭ سىغىمچانلىقى زور دەرىجىدە كېڭەيتىلدى. شەھەرلىك تېلېفون ئىدارىسىنىڭ كومپۇتاتورنىڭ ئەملىي ئىگىلىگەن سىغىمچانلىقى 255 مىڭ توچكىغا يېتىپ، 1993 ـ يىلىدىكىدىن %58.4 ئاشتى؛ ئۇزۇن يوللۇق تېلېفون كەسپىي لىنىيىسى 7684 سىم يولىغا يېتىپ، 1.4 ھەسسە كۆپەيدى. نۇرغۇن ئۆلايەت، ئوبلاست، شەھەرلەرنىڭ تېلېفون نومۇرىنىڭ خانە سانى كۆپەيتىلدى. مۇشۇ بىر يىلدا پوچتا ـ تېلېگراف كەسپىنىڭ ئومۇمىي تىجارەت سوممىسى 575 مىليون يۈەنگە يېتىپ، %44.8 ئاشتى، بۇنىڭ ئىچىدە ئالاھىدە تېز مەخسۇس يەتكۈزۈلىدىغان يوللانمىنىڭ تىجارەت سوممىسى 1.5 ھەسسە، سىمسىز چاقىرىش كەسپىنىڭ تىجارەت سوممىسى %48.9، كۆچمە تېلېفون كەسپىنىڭ تىجارەت سوممىسى 1.8 ھەسسە ئاشتى. شەھەر ئىچى تېلېفونى ۋە يېڭى ئالاقىلىشىش قوراللىرىنىڭ تەرەققىياتى تېز بولدى. يىل بويى يېڭىدىن 100 مىڭدىن ئارتۇق تېلېفون ئورنىتىلدى، بۇنىڭ ئىچىدە ئاھالىلەر ئولتۇراق ئۈيىگە ئورنىتىلغىنى 60 مىڭدىن ئارتۇق، بۇ ئەسلىدىكى ئولتۇراق ئۈي تېلېفونى ئومۇمىي سانىنىڭ بىر ھەسسىسىگە تەڭ كېلىدۇ. كۆچمە تېلېفون تورىغا كىرگەن ئۆلايەت، شەھەر، ناھىيىلەر 21 گە، سىمسىز چاقىرغۇ تورىغا كىرگەن ئۆلايەت، شەھەر، ناھىيىلەر 67 گە يەتتى. بۈلار ئاپتونوم رايونىمىزنىڭ ئالاقىلىشىش ئىشلىرىنىڭ يەنە بىر يېڭى بالداقا ئۇرلىگەنلىكىنى بىلدۈرىدۇ.

توشۇلغان ھەرخىل يۈك مىقدارى تۆۋەندىكىچە:

	1994 ـ يىلىدىكىسى	1993 ـ يىلىدىكىدىن ئاشقىنى %
توشۇلغان يۈك	386 مىليون 692 مىڭ تونىا	2
تاشيولدا	356 مىليون 262 مىڭ تونىا	1.4
تۆمۈريولدا	21 مىليون 602 مىڭ تونىا	7
ئاۋتوتاسما ترانسپورتىدا	18 مىڭ تونىا	1.8

تۇرۇبا يولىدا	8 مىليون 810 مىڭ تونىا	12.8
يۈك ئوبوروت مىقدارى	39 مىليارد 550 مىليون تونىا/كىلومېتر	5.9
تاشيولدا	18 مىليارد تونىا/كىلومېتر	1.7
تۆمۈريولدا	20 مىليارد 200 مىليون تونىا/كىلومېتر	9.8
ئاۋتۇماتسىيە تىرانسپورتىدا	50 مىليون تونىا/كىلومېتر	25
تۇرۇبا يولىدا	1 مىليارد 300 مىليون تونىا/كىلومېتر	1993-يىلدىكى يىلىدىن دەلىل
توشۇلغان يولۇچى	316 مىليون 510 مىڭ	0.9
تاشيولدا	309 مىليون 490 مىڭ	0.6
تۆمۈريولدا	5 مىليون 960 مىڭ	16.2
ئاۋتۇماتسىيە تىرانسپورتىدا	1 مىليون 60 مىڭ	17.8
يولۇچى ئوبوروت مىقدارى	23 مىليارد 900 مىليون ئادەم/كىلومېتر	7.7
تاشيولدا	15 مىليارد 800 مىليون ئادەم/كىلومېتر	3.9
تۆمۈريولدا	5 مىليارد 600 مىليون ئادەم/كىلومېتر	12
ئاۋتۇماتسىيە تىرانسپورتىدا	2 مىليارد 500 مىليون ئادەم/كىلومېتر	19

5. ئىچكى سودا ۋە بازاردىكى مال باھاسى

ئاپتونوم رايونىمىزنىڭ شەھەر، يېزا - بازارلىرى ئاۋاتلاشتى. مال مەنبەسى تولۇق، تۈرلىرى مول، سېتىلىشى تۇراقلىق بولۇپ، سېتىۋالغۇچى تەرەپ بازىرىنى ئاساسىي ئالاھىدىلىك قىلغان بازار ئايلىنىش ۋەزىيىتىنى شەكىللەندۈردى. مۇشۇ بىر يىلدا ئىجتىمائىي ئىستېمال بۇيۇملىرىنىڭ پارچە سېتىلىش ئومۇمىي سوممىسى 19 مىليارد 626 مىليون يۈەنگە يېتىپ، 1993 - يىلدىكىدىن %16.8 ئاشتى، بۇنىڭدىن مال باھاسى ئۆسكەنلىك ئامىلىنى چىقىرىۋەتكەندە، ئەمەلىيەتتە %7 تۆۋەنلىدى. بۇنىڭ ئىچىدە شەھەرلەردىكى پارچە سېتىلىش سوممىسى 11 مىليارد 217 مىليون يۈەنگە يېتىپ، 1993 - يىلدىكىدىن %16.7 ئاشتى؛ يېزىلاردىكى پارچە سېتىلىش سوممىسى 8 مىليارد 409 مىليون يۈەنگە يېتىپ، %18.5 ئاشتى. ئىجتىمائىي ئىستېمال بۇيۇملىرىنىڭ پارچە سېتىلىش سوممىسى ئىچىدە، دېھقانلارنىڭ غەيرىي يېزا ئىگىلىك ئاھالىلىرىگە پارچە ساتقان سوممىسى 2 مىليارد 88 مىليون يۈەنگە يېتىپ، 1993 - يىلدىكىدىن %34.4 ئاشتى.

ھەرخىل ئىقتىسادىي تىپتىكى ئىجتىمائىي ئىستېمال بۇيۇملىرىنىڭ پارچە سېتىلىش سوممىسى مۇنداق بولدى: دۆلەت ئىلكىدىكى ئىگىلىكنىڭ پارچە ساتقان سوممىسى 10 مىليارد 16 مىليون يۈەنگە يېتىپ، 1993 - يىلدىكىدىن %12.8 ئاشتى؛ كوللېكتىپ ئىگىلىكنىڭ پارچە ساتقان سوممىسى 2 مىليارد 122 مىليون يۈەن بولۇپ، 1993 - يىلدىكىدىن %21.7 كېمەيدى؛ خۇسۇسىي ئىگىلىكنىڭ پارچە ساتقان سوممىسى 371 مىليون يۈەنگە يېتىپ، %23.4 ئاشتى؛ يەككە ئىگىلىكنىڭ پارچە ساتقان سوممىسى 4 مىليارد 581 مىليون يۈەنگە يېتىپ، %27.7 ئاشتى.

ئىشلەپچىقىرىش ۋاستىلىرىنىڭ مال مەنبەسى بىر قەدەر كەڭ بولۇپ، باھاسى تۆۋەنلىدى. ئىشلەپچىقىرىش كارخانىلىرى بىۋاستە بازارغا كىرگەنلىكتىن ئوبوروت يوللىرى كۆپەيدى، ماددىي ئەشيا كارخانىلىرىنىڭ سېتىۋېلىش - سېتىش دائىرىسى ئومۇمىيۈزلۈك تۆۋەنلەپ، تىجارىتى ئازايغانلىقتىن زىيان تارتىش كۆلىمى كېڭەيدى.

ئاپتونوم رايونىمىزدىكى ناھىيە ۋە ناھىيىدىن يۇقىرى ماددىي ئەشيا، تەمىنات - سودا كارخانىلىرىنىڭ ماددىي ئەشيا سېتىۋېلىش مىقدارى 1993 - يىلىنىڭ شۇ مەزگىلىدىكىدىن %24.4، سېتىش مىقدارى %19.7 تۆۋەنلەپ، ماددىي ئەشيا سىستېمىسىدا ئاز كۆرۈلىدىغان زىيان چىقتى، مۇشۇ بىر يىلدا 25 مىليون يۈەن زىيان كۆرۈلۈپ، زىيان تارتىش كۆلىمى %49 بولدى.

مال باھا ئىسلاھاتى يەنمۇ چوڭقۇرلاشتۇرۇلدى. 1994 - يىلى ئاپتونوم رايون نىغىت ۋە پىششىقلانغان نېفىتنىڭ باھاسىنى بىر خىللاشتۇرۇشنى ئەملگە ئاشۇردى. ئاشلىقنىڭ سېتىۋېلىش، سېتىش باھاسى ۋە پاختا سېتىۋېلىش باھاسىنى تەڭشىدى.

گوۋژىيەننىڭ بىر تۇتاش ئورۇنلاشتۇرۇشىغا ئاساسەن، خەلق تۇرمۇشىدىكى 25 خىل ئاساسىي ئىستېمال بۇيۇمىنىڭ باھاسىغا قارىتا نازارەت قىلىپ تىزگىنلەش ۋە باھانى ئۆستۈرۈشتە ئىلتىماس قىلىش تۈزۈمى مەيدانغا چىقىرىلدى. ئاشكارا باھا قويۇش تۈزۈمى كەڭ يولغا قويۇلدى ۋە مال باھاسىنى ئومۇمىيۈزلۈك تەكشۈرۈش پائالىيىتى يەنمۇ چوڭقۇر قانات يايدۇرۇلدى. بىر قىسىم جايلار «قوشۇمچە يېمەكلىكلەر باھاسىنى تەڭشەش فوندى» ۋە «كۆپلەپ پايدا ئېلىشقا قارشى تۈرۈش» قاتارلىق جەھەتلەردىكى قانۇن - نىزاملارنى ئوتتۇرىغا چىقىرىپ، قانۇن بويىچە بازاردىكى مال باھاسىنى باشقۇرۇش جەھەتتە مۇھىم قەدەم تاشلىدى. بۇ بىر قاتار ئىسلاھات تەدبىرلىرى ئاپتونوم رايونىمىزدىكى ئاساسىي مەھسۇلاتلار باھاسىنىڭ تۇراقلىقىنى بولۇشىنى ئۆزگەرتىپ، مال باھاسىنىڭ ئۆرلەپ كېتىشىنى چەكلەش، شۇنىڭدەك سوتسىيالىستىك بازار ئىگىلىكىنىڭ باھا مېخانىزمىنى شەكىللەندۈرۈش قاتارلىق جەھەتلەردە پائال ئىلگىرى سۈرۈش رولىنى ئويناندى. تەننەرخنىڭ ئېشىپ كېتىشىنىڭ تەسىرىگە ئۇچرىغانلىقتىن، بىر قىسىم ئاساسلىق قوشۇمچە يېمەكلىكلەردىكى تەمىنلەش بىلەن ئېھتىياج ئوتتۇرىسىدىكى زىددىيەتنىڭ كەڭدىلىك بولۇشى ۋە ئاپتونوم رايون مىرتىدىكى بازار قاتارلىق چولۇق مۇھىتنىڭ تەسىرى بىلەن، ئاپتونوم رايونىمىز بازارلىرىدىكى تاۋارلارنىڭ پارچە سېتىلىش باھاسىنىڭ ئومۇمىي كۆرسەتكۈچى، شەھەر - يېزا ئاھالىلىرىنىڭ ئىستېمال باھا كۆرسەتكۈچلىرى بىرەك مال باھاسىنىڭ بىرقەدەر زور ھەجىمدە ئۆسكەنلىكىنى كۆرسەتتى. بۇنى 1993 - يىلىدىكى بىلەن سېلىشتۇرغاندا ئاپتونوم رايونىمىزدىكى تاۋارلارنىڭ پارچە سېتىلىش ئومۇمىي باھا كۆرسەتكۈچى %25.7، شەھەر - يېزا ئاھالىلىرىنىڭ ئىستېمال باھا كۆرسەتكۈچى %26.7 ئۆرلىدى.

1994 - يىلدىكى باھانىڭ 1993 - يىلىدىكىدىن ئۆرلەش ئەھۋالى (%)

1. تاۋارلارنىڭ پارچە سېتىلىش باھاسى ئومۇمىي كۆرسەتكۈچى	25.7
بۇنىڭ ئىچىدە: شەھەرنىڭ	26.2
يېزىنىڭ	25.3
يېزا ئىگىلىك ئېشلەپچىقىرىش ۋاستىلىرىنىڭ باھاسى	26.8
2. ئاھالىلەرنىڭ ئىستېمال بۇيۇملىرىنىڭ باھاسى	26.7
يېمەكلىك	35.9
ئاشلىق	42.1
ياغ تۇرىدىكىلەر	88.5
گۆش، ئۆي قۇشلىرى ۋە ئۇلاردىن ئىشلەنگەن مەھسۇلاتلار	39.3
تۇخۇم	15.5
كۆكتات	41.2
كىيىم - كېچەك	17.9
ئائىلە سايمانلىرى ۋە لازىمەتلىرى	15.8
تىببىي داۋالاش ۋە ساقلىقنى ساقلاش	23.4
قاتناش ۋە ئالاقىلىشىش قوراللىرى	9.3
كۆڭۈل ئېچىش، ماۋارىپ، مەدەنىيەت بۇيۇملىرى	14.9
تۇرالغۇ ئۆي	22.1
مۇلازىملىق	21.8
3. ئېنېرگىيە، خام ئەشيا - ماتېرىيال سېتىۋېلىش باھاسى	10
4. سانائەت مەھسۇلاتلىرىنىڭ زاۋۇت باھاسى	18.4
5. تۇراقلىق مۇلۇككە سېلىنغان مەبلەغ باھاسى	12.3
6. دېھقانچىلىق مەھسۇلاتلىرىنى سېتىۋېلىش باھاسى	49.3

6. تاشقى ئىقتىساد

ئاپتونوم رايونىمىزدا تاشقى سودا تۇزۇلمىسى ئىسلاھاتى پائال تىۋرە سالماق قەدەم بىلەن ئالغا سىلجىتىلىپ، تاشقى

ئىقتىساد - سودىنىڭ راۋاجلىنىشى ئىلگىرى سۈرۈلدى. ئاپتونوم رايون بويىچە تاشقى سودا ئىمپورت - ئېكسپورت ئومۇمىي سوممىسى 1 مىليارد 23 مىليون ئامېرىكا دوللىرىغا يېتىپ، 1993 - يىلىدىكىدىن %12.2 ئاشتى. بۇنىڭ ئىچىدە ئېكسپورت ئومۇمىي سوممىسى 571 مىليون ئامېرىكا دوللىرىغا يېتىپ، %15.3 ئاشتى؛ ئىمپورت ئومۇمىي سوممىسى 452 مىليون ئامېرىكا دوللىرىغا يېتىپ، %8.5 ئاشتى. خەلقئارا بازار جانلىنىپ، دەق پېرېۋوت سودىسى زور كۆلەمدە ئاشتى. دەق پېرېۋوت سودىسى ئومۇمىي سوممىسى 510 مىليون ئامېرىكا دوللىرىغا يېتىپ، 1993 - يىلىدىكىدىن %52.5 ئاشتى. سىياسەت خاراكتېرلىك تەڭشەش قانارلىق كۆپ تەرەپلىمىلىك ئاسسىلارنىڭ تەسىرىگە ئۇچرىغانلىقتىن، مال ئالماشتۇرۇش سودىسى ئومۇمىي سوممىسى پەقەت 513 مىليون ئامېرىكا دوللىرى بولۇپ، 1993 - يىلىدىكىدىن %11.2 تۆۋەنلىدى، ئۇنىڭ تاشقى سودا ئىمپورت-ئېكسپورت ئومۇمىي سوممىسىدا ئىگىلىگەن سالمىقى 13.2 پىرسەنتلىك رەقەم تۆۋەنلىدى.

1994 - يىلى ئۇرۇمچى كېڭىشىش يىغىنى تىرىشىپ بازارنى كۆپ مەنبەلەشتۈرۈش، سودا ھەمكارلىقىنى ھەر تەرەپلىمە راۋاجلاندۇرۇشتىن ئىبارەت ئاساسىي مەقسەت بويىچە يەنە مېڭە بەردى. كېڭىشىش يىغىنىدا پۈتۈشۈلگەن تاشقى سودا سوممىسى 1 مىليارد 832 مىليون ئامېرىكا دوللىرىغا يەتتى. ئىچكى سودا ۋە ئىچكى جەھەتتە ھەمكارلىشىش تۈرىگە ئائىت توختامدىن 821 ى ئىمزالاندى، ئۇلارنىڭ سوممىسى 359 مىليون يۈەنگە يەتتى.

چەت ئەللىك سودىگەرلەر بىۋاستە سالغان مەبلەغ ۋە دۆلەت سىرتىدىن سېلىنغان مەبلەغ كېمەيدى. مۇشۇ بىر يىلدا چەت ئەل سودىگەرلىرى مەبلەغ سېلىش بويىچە ئىمزالانغان توختام 157 گە، توختام سوممىسى 85 مىليون ئامېرىكا دوللىرىغا يەتتى، ئەملىيەتتە سېلىنغان مەبلەغ 48 مىليون ئامېرىكا دوللىرى بولدى. دۆلەت سىرتىدىن مەبلەغ سېلىش بويىچە ئىمزالانغان توختام 84 كە، توختام سوممىسى 7 مىليون 290 مىڭ ئامېرىكا دوللىرىغا يەتتى، ئەملىيەتتە سېلىنغان مەبلەغ 470 مىڭ ئامېرىكا دوللىرى بولدى.

مۇستەقىل دۆلەتلەر بىرلەشمىسىدىن ساياھەت قىلىپ مال سېتىۋالغۇچىلارنىڭ ئازىيىپ كېتىشىنىڭ تەسىرى بىلەن خەلقئارا ساياھەتچىلىك ئىشلىرىدا سۈسلىشىش ۋەزىيىتى كۆرۈلدى. مۇشۇ بىر يىلدا جەمئىي كۈتۈۋېلىنغان چەت ئەللىك ساياھەتچى 161 مىڭ 900 ئادەم (قېتىم) بولۇپ، 1993 - يىلىدىكىدىن %32.8 تۆۋەنلىدى. بۇنىڭ ئىچىدە كۈتۈۋېلىنغان مۇستەقىل دۆلەتلەر بىرلەشمىسىنىڭ ساياھەت قىلىپ مال سېتىۋالغۇچىلىرى 48 مىڭ 400 ئادەم (قېتىم) بولۇپ، %61.6 كېمەيدى. خەلقئارا ساياھەتچىلىك كىرىمى 384 مىليون يۈەنگە يېتىپ، %6.8 ئاشتى.

ئىچكى جەھەتتە ھەمكارلىشىش بويىچە مەبلەغ كىرگۈزۈشتە يېڭى نەتىجىلەر قولغا كەلتۈرۈلدى. مۇشۇ بىر يىلدا ئىچكى جەھەتتە ھەمكارلىشىش بويىچە ئىمزالانغان توختام سوممىسى 4 مىليارد 204 مىليون يۈەنگە يېتىپ، 1993 - يىلىدىكىدىن %48.8 ئاشتى، بۇنىڭ ئىچىدە ئەملىي كىرگۈزۈلگەن مەبلەغ 669 مىليون يۈەنگە يېتىپ، %27.2 ئاشتى.

7. پەن - تېخنىكا

پەن - تېخنىكا ئىشلىرى جۇش ئۇرۇپ راۋاجلاندى. ئاپتونوم رايونىمىز بويىچە ئاپتونوم رايون دەرىجىلىكتىن يۇقىرى 296 تۈرلۈك زور پەن - تېخنىكا مۇۋەپپەقىيىتى قولغا كەلتۈرۈلدى. 11 تۈر دۆلەت دەرىجىلىك پەن - تېخنىكا مۇكاپاتىغا ئېرىشتى، 124 تۈر ئاپتونوم رايونىنىڭ پەن - تېخنىكا تەرەققىياتى مۇكاپاتىغا ئېرىشتى. مۇكاپاتلارغا ئېرىشكەن بۇ مۇۋەپپەقىيەتلەر ئارقىلىق مۇشۇ بىر يىلدا مەھسۇلات قىممىتى 2 مىليارد 30 مىليون يۈەن، پايدا - باج 850 مىليون يۈەن ئاشۇرۇلدى. مۇشۇ بىر يىلدا قوبۇل قىلىنغان پاتېنت ئىلتىماسى 608 تۈر بولۇپ، تەستىقلانغان پاتېنت تۈرى 368، پاتېنت ۋەكالەت ئورگىنى ئالتە. يولغا قويۇلغان 50 تىن ئارتۇق پاتېنت تۈرىنىڭ يىللىق مەھسۇلات قىممىتى 150 مىليون يۈەنگە، پايدا ببجى 40 مىليون يۈەنگە يەتتى.

پەن - تېخنىكا قوشۇنى يەنمۇ زورايدى. 1994 - يىلىنىڭ ئاخىرىغىچە ئاپتونوم رايونىمىز بويىچە كارخانا، كەسپىي ئورۇنلاردىكى كەسپىي تېخنىكا خادىم تەخمىنەن 420 مىڭغا، ئاپتونوم رايوندىكى ناھىيىدىن يۇقىرى دۆلەت ئىلكىدىكى مۇستەقىل تەتقىقات ئاپپاراتى ۋە تەرەققىيات ئاپپاراتى 134 كە، ئالىي مەكتەپلەر باشقۇرغان تەتقىقات ئاپپاراتى ۋە تەرەققىيات ئاپپاراتى 64 كە، چولۇق ئوتتۇرا سانائەت كارخانىلىرى باشقۇرغان تېخنىكا تەرەققىيات ئاپپاراتى 75 كە يەتتى. پەن - تېخنىكا بىلەن شۇغۇللىنىدىغان خادىم 17 مىڭغا يەتتى، بۇنىڭ ئىچىدە ئالىم ۋە ئىنژېنېر 9000. پەن - تېخنىكا پائالىيىتى خىراجىتىگە توپلانغان ئومۇمىي پۇل 390 مىليون يۈەن بولۇپ، بۇنىڭدىن چىقىم قىلىنغىنى 360 مىليون يۈەن، بۇنىڭ ئىچىدە تەتقىقات بىلەن تەجرىبە تەرەققىياتىغا ئىشلىتىلگەن خىراجەت 80 مىليون يۈەن. جەمئىي قانات يايدۇرۇلغان تەتقىقات تۈرى (تېمىسى) 2198 بولۇپ، بۇنىڭ ئىچىدە

تەقسىمات بىلەن تەجرىبە تەرەققىيات تۈرلىرى (تېمىسى) 1173. خەلق باشقۇرۇشىدىكى پەن تەقسىمات ئاپپاراتلىرى تېز تەرەققىي قىلىپ 315 كە يەتتى، بۇنىڭ ئىچىدە 1994 - يىلى كۆپەيگىنى 40.

تېخنىكا بازىرى كېڭەيدى. ئاپتونوم رايونىمىز بويىچە جەمئىي ئىمزالانغان تېخنىكا توختامى 799 تۈرگە، تېخنىكا سودىلىشىش سوممىسى 183 مىليون يۈەنگە يېتىپ، پۈتۈشۈلگەن سومما 1993 - يىلدىكىدىن 61.9% ئاشتى.

يۇقىرى، يېڭى تېخنىكىنى قوللىنىش ۋە يۇقىرى، يېڭى تېخنىكا تەرەققىيات رايونى بەرپا قىلىشتا مەلۇم تەرەققىياتلار قولغا كەلتۈرۈلدى. يولغا قويۇلغان «مەشئەل» پىلانى تۈرى 29 بولۇپ، سىلىنغان ئومۇمىي مەبلەغ 280 مىليون يۈەنگە يەتتى، بۇنىڭدا مەھسۇلات قىممىتىنى 1 مىليارد 300 مىليون يۈەنگە، پايدا، باجنى 420 مىليون يۈەنگە، ئېكسپورتتىن يارىتىلىدىغان تاشقى پېرىۋۈتنى 16 مىليون ئامېرىكا دوللىرىغا يەتكۈزۈش پىلانلاندى. 1994 - يىل 10 - ئاينىڭ ئاخىرىغىچە ئۈرۈمچى يۇقىرى، يېڭى تېخنىكا تەرەققىيات رايونىغا تىزىمغا ئالدۇرغان كارخانا 275 كە، تىزىمغا ئېلىنغان مەبلەغ 500 مىليون يۈەندىن كۆپرەككە يەتتى، بۇنىڭ ئىچىدە يۇقىرى، يېڭى تېخنىكا كارخانىسى 198. «پەن - تېخنىكىغا تايىنىپ شىنجاڭنى گۈللەندۈرۈش» خىزمىتىدە ۋە پەن - تېخنىكا نەتىجىلىرىنى كېڭەيتىشتە بىر قەدەر زور ئىلگىرىلەش بولدى. مۇشۇ بىر يىلدا ئورۇندالغان «پەن - تېخنىكىغا تايىنىپ شىنجاڭنى گۈللەندۈرۈش» تۈرى ئون بولۇپ، يارىتىلغان ئىقتىسادىي ئۈنۈم 100 مىليون يۈەنگە يەتتى. بۇنىڭ ئىچىدە «داشقال ۋە كان داشقاللىرىدىن ئىشلەنگەن سىمونت» تۈرىنىڭ يارىتىلغان مەھسۇلات قىممىتى 24 مىليون يۈەنگە، پايدا، باجى 10 مىليون يۈەنگە يەتتى؛ «شېكەر تەركىبىنى تۆۋەنلىتىش يېڭى دورىسى گىرو پىرازىننى نەقىق قىلىش، ئىشلەپچىقىرىش» تۈرىنىڭ يېڭىدىن ئاشۇرغان مەھسۇلات قىممىتى 5 مىليون يۈەنگە يەتتى. «1994 - يىللىق مەملىكەتلىك كەشپىيات ۋە پاتېنت كۆرگەزمىسى ۋە 100 كۆچلۈك ناھىيە بىلەن شىنجاڭنىڭ تەجرىبە ئالماشتۇرۇش ھەمكارلىقى يىغىنى» ئۆتكۈزۈلۈپ، ئاپتونوم رايونىمىزنىڭ تېخنىكا كىرگۈزۈش، پەن - تېخنىكا بىلەن ئىقتىسادنى بىرلەشتۈرۈشنى ئىلگىرى سۈرۈشتە مەلۇم رول ئويناندى.

«ئۇچقۇن» پىلانىنىڭ نەتىجىلىرى كۆرۈنەرلىك بولدى. 1994 - يىلىنىڭ ئاخىرىغىچە «ئۇچقۇن» پىلانى تۈرىدىن 680 ى يولغا قويۇلدى، بۇ تۈرلەرگە جەمئىي 850 مىليون يۈەن مەبلەغ سېلىندى، يىللىق مەھسۇلات قىممىتى 183 مىليون يۈەن، پايدا، باج 410 مىليون يۈەن ئاشۇرۇلدى. ئاپتونوم رايون بويىچە «ئۇچقۇن» پىلانى يولىدا خادىم تەربىيىلەشكە ئاز كەم 200 مىڭ يۈەن خىراجەت سەرپ قىلىنىپ، دېھقانچىلىق، چارۋىچىلىق رايونلىرىغا تەربىيىلەپ بېرىلگەن ھەرخىل ئىختىساس ئىگىلىرى 50 مىڭ ئادەم (قېتىم) گە يەتتى. دۆلەت پەن - تېخنىكا كومىتېتى بىلەن چېگدۇ شەھىرى بىرلىكتە ئۇيۇشتۇرغان مەملىكەتلىك بىرىنچى نۆۋەتلىك «ئۇچقۇن» پىلانى پەن - تېخنىكا نەپىس بۇيۇملار كۆرگەزمىسىگە ئاپتونوم رايونىمىزدىن «ئۇچقۇن» پىلانىدىكى سەككىز كارخانىنىڭ 14 تۈرلۈك كۆرگەزمە بۇيۇمى تاللاپ قاتناشتۇرۇلدى. بۇنىڭ ئىچىدە ئالتە تۈرلۈك بۇيۇم مەملىكەتلىك «ئۇچقۇن» پىلانى نەپىس بۇيۇملار كۆرگەزمىسىنىڭ ئالتۇن مۇكاپاتىغا، ئاپتونوم رايونىمىزنىڭ كۆرگەزمە ئۆمىكى «ئالۋ ياخشى كۆرگەزمە ئۆمىكى مۇكاپاتى» غا ئېرىشتى.

8. ماۋارىپ، مەدەنىيەت، سەھىيە ۋە تەنتەربىيە

ماۋارىپ ئىشلىرى يېڭى تەرەققىياتلارغا ئېرىشتى. ئادەتتىكى ئالىي مەكتەپ ماۋارىپىنىڭ كۆلىمى ئاساسەن مۇقىم بولدى. ئاپتونوم رايونىمىز بويىچە ئاسپىرانتلىققا قوبۇل قىلىنغان ئوقۇغۇچى 156 گە، ئوقۇۋاتقان ئاسپىرانت 384 كە يەتتى. ئادەتتىكى ئالىي مەكتەپلەرگە قوبۇل قىلغان تولۇق كۆرس، مەخسۇس كۆرس ئوقۇغۇچىلىرى 11 مىڭ 900 بولۇپ، 1993 - يىلدىكىدىن 9.8% كېمەيدى. مەكتەپتىكى ئوقۇغۇچىلار 43 مىڭ 300 گە يېتىپ، 1993 - يىلدىكىدىن 10.7% ئاشتى. ئوتتۇرا دەرىجىلىك كەسپىي تېخنىكا ماۋارىپىنىڭ تەرەققىيات قەدىمى تېزلىتىلدى. ئاپتونوم رايون بويىچە ھەرخىل ئوتتۇرا دەرىجىلىك كەسپىي تېخنىكا مەكتەپلىرىدە ئوقۇۋاتقان ئوقۇغۇچىلار 168 مىڭ 500 (تېخنىك ئىشچىلار مەكتەپلىرىدە ئوقۇۋاتقان 43 مىڭ 600 ئوقۇغۇچى ئۆنىڭ ئىچىدە) بولۇپ، تولۇق ئوتتۇرا دەرىجىلىك مەكتەپلەردە ئوقۇۋاتقان ئوقۇغۇچىلار ئومۇمىي سانىنىڭ (306 مىڭ 300 نەپەر) 55 پىرسەنتىنى ئىگىلىدى. مەجبۇرىي ماۋارىپنى ئومۇملاشتۇرۇش خىزمىتى يېڭى نەتىجىلەرگە ئېرىشتى. ئادەتتىكى تولۇقسىز ئوتتۇرا مەكتەپلەردە ئوقۇۋاتقان ئوقۇغۇچىلار 585 مىڭ 700 گە يېتىپ، 1993 - يىلدىكىدىن 33 مىڭ 300 ئوقۇغۇچى كۆپەيدى. باشلانغۇچ مەكتەپلەردە ئوقۇۋاتقان ئوقۇغۇچىلار 2 مىليون 105 مىڭ 900 گە يېتىپ، 1993 - يىلدىكىدىن 66 مىڭ 500 ئوقۇغۇچى كۆپەيدى. يەتتە ياشتىن 12 ياشقىچە بولغان ئوقۇش يېشىدىكى بالىلارنىڭ مەكتەپكە كىرىش نىسبىتى 97.1%

كە يېتىپ، 1993 - يىلىدىكىدىن ئازراق ئۆستى. باشلانغۇچ مەكتەپلەرنى پۈتتۈرگەن ئوقۇغۇچىلارنىڭ ئادەتتىكى ۋە كەسپىي تولۇقسىز ئوتتۇرا مەكتەپلەرگە كىرىش نىسبىتى 83.6% بولدى. ئادەتتىكى تولۇقسىز ئوتتۇرا مەكتەپ ئوقۇغۇچىلىرىنىڭ ئوقۇشتىن توختاش نىسبىتى 7.2% بولۇپ، 1993 - يىلىدىكىدىن 1.2 پىرسەنتلىك رەقەم كۆپەيدى. باشلانغۇچ مەكتەپ ئوقۇغۇچىلىرىنىڭ ئوقۇشتىن توختاش نىسبىتى 1993 - يىلىدىكى 2.4% تىن 2% كە تۆۋەنلەپ، باشلانغۇچ مەكتەپ ئوقۇغۇچىلىرىنىڭ مەكتەپتىن چىقىپ كېتىش نىسبىتى يەنىلا ئاشماقتا. چوڭلار ماتارىپى كۆچەيتىلدى. ئاپتونوم رايون بويىچە چوڭلار ئالىي مەكتەپلىرىگە قوبۇل قىلىنغان تولۇق كۇرس، مەخسۇس كۇرس ئوقۇغۇچىلىرى 22 مىڭ 200 (ئادەتتىكى ئالىي مەكتەپلەرنىڭ سىرتتىن ئوقۇيدىغان ئوقۇغۇچىلىرى ۋە كېچىلىك داشۇلىرىدىكى ئوقۇغۇچىلىرى شۇنىڭ ئىچىدە) گە يېتىپ، 1993 - يىلىدىكىدىن 10.5% كۆپەيدى؛ مەكتەپتىكى ئوقۇغۇچىلار 50 مىڭ 700 گە يېتىپ، 1993 - يىلىدىكىدىن 14 مىڭ 300 ئوقۇغۇچى ساپ كۆپەيىپ، 39.3% ئاشتى؛ چوڭلار ئوتتۇرا تېخنىكومىلىرىدا ئوقۇۋاتقان ئوقۇغۇچىلار 54 مىڭ 600 بولۇپ، 1993 - يىلىدىكىدىن 4.2% كېمەيدى؛ چوڭلار ئوتتۇرا، باشلانغۇچ مەكتەپلىرىدىكى ئوقۇغۇچىلار 234 مىڭ 400 گە يېتىپ، 9.9% كۆپەيدى. مۇشۇ بىر يىلدا 100 مىڭ ئادەم ساۋاتلىق قىلىندى.

مەدەنىيەت ئىشلىرى ساغلام راۋاجلاندى. ئاپتونوم رايونىمىز بويىچە سەنئەت ئۆمىكى 89 غا، مەدەنىيەت يۇرتى 92 گە، ئاممىۋى كۇتۇپخانا 63 كە، مۇزېي سەككىزگە، ئارخىپخانا 134 كە، رادىئو ئىستانسىسى 30 غا، ئوتتۇرا ۋە قىسقا دولقۇنلۇق رادىئو ئىستانسىلىرى ۋە ئۇلاپ ئاڭلىتىش ئىستانسىلىرى 41 گە، تېلېۋىزىيە ئىستانسىسى 30 غا يەتتى. تۇرلۇك كىنو قويۇش ئورنى 2123 كە يەتتى، مۇشۇ بىر يىلدا ئۇلار 50 مىڭ قېتىم كىنو قويدى، كىنو كۆرگۈچىلەر 50 مىليون ئادەم (قېتىم) بولدى، كىنو قويۇش قېتىمى 1993 - يىلىدىكىدىن 64%، كىنو كۆرگۈچىلەر 1993 - يىلىدىكىدىن 78% كېمەيدى. مۇشۇ بىر يىلدا تۆت ھېكايە فىلىم، ئۈچ تېلېۋىزىيە تىياتىرى (13 قىسىم) ئىشلەندى، 1411 كىنو - تېلېۋىزىيە تىياتىرى ئاز ساندىق مىللەتلەر تىلىغا تەرجىمە قىلىندى. 380 قىسىم ھەرخىل يېڭى فىلىم تارقىتىلدى. ئاپتونوم رايونىمىز بويىچە رادىئونىڭ ئاھالىلەر ئارىسىدىكى ئومۇملىشىش نىسبىتى 70.5% كە، تېلېۋىزىيىنىڭ 72% كە يەتتى. مۇشۇ بىر يىل ئىچىدە جەمئىي 230 مىليون نۇسخا گېزىت نەشر قىلىندى، بۇنىڭ ئىچىدە ئاز سانلىق مىللەتلەر يېزىقىدىكىسى 70 مىليون نۇسخا؛ 57 مىليون 500 مىڭ كىتاب نەشر قىلىندى، بۇنىڭ ئىچىدە ئاز سانلىق مىللەتلەر يېزىقىدىكىسى 26 مىليون 550 مىڭ؛ 10 مىليون 100 مىڭ نۇسخا ژۇرنال نەشر قىلىندى، بۇنىڭ ئىچىدە ئاز سانلىق مىللەتلەر يېزىقىدىكىسى 6 مىليون 800 مىڭ نۇسخا.

سەھىيە ئىشلىرى مۇقىم راۋاجلاندى. 1994 - يىلىنىڭ ئاخىرىغىچە ئاپتونوم رايونىمىز بويىچە سەھىيە ئاپپاراتلىرى 3907 گە يەتتى، بۇنىڭ ئىچىدە دوختۇرخانا 1273 كە يېتىپ، 1993 - يىلىدىكىدىن 127 سى كۆپەيدى. كېسەل كارىۋىتى 67 مىڭغا يېتىپ، 1.5% كۆپەيدى. ئاپتونوم رايونىمىز بويىچە سەھىيە تېخنىكا خادىمى 90 مىڭغا يېتىپ، 2.6% كۆپەيدى، بۇنىڭ ئىچىدە دوختۇر 38 مىڭ 700 گە يېتىپ، 4.9% كۆپەيدى؛ سېستىرا، يارەمچى سېستىرا 26 مىڭغا يېتىپ، 2.9% كۆپەيدى. سەھىيە تېخنىكا خادىملىرى ئىچىدە ئاز سانلىق مىللەت خادىملىرى 29 مىڭ 300 گە يېتىپ، 0.3% كۆپەيدى.

تەنتەربىيە ئىشلىرىدا يېڭى نەتىجىلەر قولغا كەلتۈرۈلدى. مۇشۇ يىل ئىچىدە ئىككى تەنھەرىكەتچى، بىر كوللېكتىپ دۇنيا چېمپىيونلۇقىغا ئېرىشتى. ئاسىيا تەنھەرىكەت يېغىنىدا بىر تەنھەرىكەتچى چېمپىيونلۇقتا، بىر تەنھەرىكەتچى 2 - لىككە ئېرىشتى. مەملىكەتلىك رەسمىي مۇسابىقىدە بەش ئالتۇن مېدال، يەتتە كۈمۈش مېدال، ئۈچ مىس مېدال قولغا كەلتۈرۈلدى. 24 ئادەم 42 قېتىم 34 تۈردە ئاپتونوم رايونىمىز رېكوردىنى يۈزۈپ تاشلىدى. ئاممىۋى تەنتەربىيە پائالىيەتلىرى جۇش ئۇرۇپ راۋاجلاندى. ئاز سانلىق مىللەتلەرنىڭ ئەنئەنىۋى تەنتەربىيە ھەرىكىتى كۆچەيتىلدى. ئاپتونوم رايونىمىزنىڭ 3 - نۆۋەتلىك ئاز سانلىق مىللەتلەر تەنھەرىكەت يىغىنى مۇۋەپپەقىيەتلىك ئۆيۈشتۈرۈلدى. ئاپتونوم رايونىمىز بويىچە 3800 قېتىم يېزا - بازاردىن يۇقىرى ھەرخىل تەنھەرىكەت يىغىنلىرى ئۆتكۈزۈلدى. مۇسابىقىگە قاتناشقان ئادەم سانى 800 مىڭ ئادەم (قېتىم) گە يەتتى، 1 مىليون 40 مىڭ ئادەم (قېتىم) «دۆلەتلىك تەنتەربىيىدە چېنىقىش ئۆلچىمى» گە يەتتى.

9. ئاھالە ۋە خەلق تۇرمۇشى

ئاپتونوم رايون بويىچە 1994 - يىلدىكى ئاھالىنىڭ ئۆزگىرىش ئەھۋالىنى نۇسخا ئېلىپ تەكشۈرۈشكە ئاساسلانغاندا، ئاپتونوم

رايونىمىز بويىچە ئاھالىنىڭ تۇغۇلۇش نىسبىتى %20.82، ئۆلۈش نىسبىتى %7.43، تەبىئىي كۆپەيۈش نىسبىتى %13.39 بولغان. يىل ئاخىرىدىكى ئومۇمىي نوپۇس 16 مىليون 327 مىڭغا يېتىپ، 1993 - يىلدىكىگە قارىغاندا 274 مىڭ 400 ئادەم ساپ كۆپەيدى. بۇنىڭ ئىچىدە ئاز سانلىق مىللەت نوپۇسى 10 مىليون 166 مىڭ 600.

شەھەر - بازارلاردىكى ئىشقا ئورۇنلىشىش قۇرۇلمىسى تەدرىجىي مۇڭاپىقلاشتى. ھەر دەرىجىلىك كەسىپ تونۇشتۇرۇش ئورۇنلىرى 360 قا يېتىپ، شەھەر - بازارلاردا 110 مىڭ ئادەم ئىشقا ئورۇنلاشتۇرۇلدى. شەھەر - بازارلاردا يىل ئاخىرىدىكى ئىشسىزلىق نىسبىتى %3.8 بولدى. يىل ئاخىرىدىكى بارلىق ئىشچى - خىزمەتچىلەر سانى 3 مىليون 149 مىڭ بولۇپ، 1993 - يىلىنىڭ ئاخىرىدىكىدىن 16 مىڭ ئادەم كېمەيدى، بۇنىڭ ئىچىدە توختاملىق ئىشچى - خىزمەتچىلەر 435 مىڭغا يېتىپ، 39 مىڭ ئادەم كۆپەيدى. مۇشۇ بىر يىل ئىچىدە شەھەر - بازارلاردىكى يەككە ئەمگەكچىلەر 249 مىڭغا يېتىپ، 27 مىڭ ئادەم كۆپەيدى.

ئاھالىلەرنىڭ كىرىمى ئاشتى. نۇسخا ئېلىپ تەكشۈرۈشكە قارىغاندا، شەھەر - بازارلاردىكى ئاھالىلەرنىڭ كىشى بېشىغا توغرا كېلىدىغان تۇرمۇش خىراجىتى كىرىمى 2869 يۈەنگە يېتىپ، 1993 - يىلدىكىدىن %29.5 ئاشقان، مال باھاسى ئۆسكەنلىك ئامىلىنى چىقىرىۋەتكەندە، ئەمەلىيەتتە %1.4 ئاشقان؛ يېزا ئاھالىلىرىنىڭ كىشى بېشىغا توغرا كېلىدىغان ساپ كىرىمى 935.5 يۈەنگە يېتىپ، 1993 - يىلدىكىدىن %20.2 ئاشقان، مال باھاسى ئۆسكەنلىك ئامىلىنى چىقىرىۋەتكەندە، ئەمەلىيەتتە %5.5 ئاشقان. مۇشۇ يىلى دېھقانلارنىڭ كىشى بېشىغا توغرا كەلگەن ساپ كىرىمىنىڭ ئېشىش سوممىسى شىنجاڭدا بىر نەچچە يىلدىن بۇيانقى ئەڭ يۇقىرى يىل بولدى.

ئىشچى - خىزمەتچىلەرنىڭ ئىش ھەققى ئۆستى. بارلىق ئىشچى - خىزمەتچىلەرنىڭ ئومۇمىي ئىش ھەققى سوممىسى 12 مىليارد 880 مىليون يۈەنگە يېتىپ، 1993 - يىلدىكىدىن %25.3 كۆپەيدى؛ ئىشچى - خىزمەتچىلەرنىڭ ئوتتۇرىچە پۈل ئىش ھەققى 4081 يۈەنگە يېتىپ، %26.0 كۆپەيدى. مال باھاسى ئۆسكەنلىك ئامىلىنى چىقىرىۋەتكەندە، ئەمەلىيەتتە ئىشچى - خىزمەتچىلەرنىڭ ئىش ھەققى سەۋىيىسى سەل تۆۋەنلىدى.

شەھەر - يېزا ئاھالىلىرىنىڭ ئامانەت پۈلى زور دەرىجىدە ئاشتى. شەھەر - يېزا ئاھالىلىرىنىڭ يىل ئاخىرىدىكى ئامانەت پۈلى قالدۇقى 34 مىليارد 771 مىليون يۈەنگە يېتىپ، 1993 - يىلىنىڭ ئاخىرىدىن 10 مىليارد 359 مىليون يۈەن كۆپەيىپ، %42.4 ئاشتى.

سۇغۇرتا ئىشلىرى داۋاملىق راۋاجلاندى. ئاپتونوم رايونىمىز بويىچە ھەرخىل مال - مۈلۈكنى سۇغۇرتىغا ھۆددىگە بېرىش ئومۇمىي سوممىسى 60 مىليارد 586 مىليون يۈەنگە يېتىپ، 1993 - يىلدىكىدىن %34.3 ئاشتى. ئاپتونوم رايونىمىز بويىچە 6917 كارخانا كارخانا مال - مۈلۈك سۇغۇرتىسىغا قاتناشتى، 821 مىڭ 800 ئائىلە مال - مۈلۈك سۇغۇرتىسىغا قاتناشتى، 1 مىليون 941 مىڭ 400 ئادەم جىسمانىي سۇغۇرتىغا قاتناشتى. سۇغۇرتا شىركىتى دۆلەت ئىچىدىكى مال - مۈلۈك سۇغۇرتا تۆلەم ئەنزىسىدىن 93 مىڭ 200 نى بىر تەرەپ قىلىپ، 204 مىليون يۈەن تۆلەم تۆلىدى، 22 مىڭ 500 ئادەم ئۆچۈن 27 مىليون 486 مىڭ يۈەن جىسمانىي سۇغۇرتا تۆلىمى تۆلىدى.

ئىجتىمائىي پاراۋانلىق ئىشلىرى يەنمۇ مۇكەممەللەشتى. ئاپتونوم رايونىمىز بويىچە ئىجتىمائىي پاراۋانلىق ئورۇنلىرىدىكى كارخانات 6933 كە، قوبۇل قىلىنغان ئادەم 6589 غا يەتتى. كوللېكتىپنىڭ بېقىشىدىن بەھرىمەن بولۇۋاتقان تارقاق ياشاۋاتقان ئىگە - چاقسىز قېرىلار، مېيىپلار ۋە مەجرۇھ بالىلار 26 مىڭ 800 گە يەتتى. شەھەر - يېزىلاردىكى دۆلەتنىڭ ياردىمىگە ئېرىشكەن ھەرخىل ئىجتىمائىي قۇتقۇزۇش ئوبيېكتلىرى 185 مىڭ ئادەم (قېتىم) گە يەتتى، ئاپتونوم رايونىمىز بويىچە 163 يېزا - بازار ئىجتىمائىي كاپالەتلەندۈرۈش توري قۇردى. ھەرخىل ئىجتىمائىي مۇلازىملىق مۇئەسسەسىدىن 1693 ى قۇرۇلدى.

مۇھىت ئاسراش ئىشلىرى كۈچەيتىلدى. ئاپتونوم رايونىمىز بويىچە مۇھىت ئاسراش سىستېمىسىدا ئىشلەۋاتقان ئىشچى - خىزمەتچىلەر 1432 گە، ھەر دەرىجىلىك مۇھىتنىڭ بۇلغىنىشىنى ئۆلچەپ تەكشۈرۈش پونكىتى 45 گە، دۆلەت دەرىجىلىك تەبىئىي مەنزىرىسى قوغدىلىدىغان رايون ئۈچكە، ئاپتونوم رايون دەرىجىلىك تەبىئىي مەنزىرىسى قوغدىلىدىغان رايون ئالتىگە يەتتى. مۇشۇ بىر يىل ئىچىدە مۇھىتنىڭ بۇلغىنىشىنى قەرەللىك ياخشىلاش تۈرىدىن 165 ى ئورۇندالدى، بۇنىڭغا جەمئىي 22 مىليون 216 مىڭ يۈەن مەبلەغ سېلىندى. 1994 - يىلىنىڭ ئاخىرىغا كەلگەندە، ئاپتونوم رايونىمىز بويىچە 15 شەھەردە ئىس - توزانلار تىزگىنلەنگەن رايوندىن 101 ى قۇرۇلدى، تىزگىنلەش كۆلىمى 173.5 كۋادرات كىلومېتىرغا يەتتى. 14 شەھەردە مۇھىتتىكى

شاۋقۇن - سۈرەنلەر بويىچە ئۆلچەمگە يەتكەن رايوندىن 44 ى قۇرۇلدى. بۇنىڭ كۆلىمى 113.3 كۋادرات كىلومېتىرغا يەتتى.

10. ئىشلەپچىقىرىش - قۇرۇلۇش بىخىتۈەنى

ئىشلەپچىقىرىش - قۇرۇلۇش بىخىتۈەنىنىڭ خەلق ئىگىلىكى، پەن - تېخنىكا ۋە ئىجتىمائىي تەرەققىيات ئىشلىرىدا يېڭى يۈكسىلىشلەر قولغا كەلتۈرۈلدى. مۇشۇ بىر يىلدا ئىچكى ئىشلەپچىقىرىش ئومۇمىي قىممىتى 9 مىليارد يۈەنگە يېتىپ، 1993 - يىلدىكىدىن 11% ئاشتى.

يېزا ئىگىلىك ئىشلەپچىقىرىشىدا دېھقانچىلىق مەيدانى ئىسلاھاتىنىڭ چوڭقۇرلاشتۇرۇپ، ئىگىلىك باشقۇرۇش مېخانىزمىنى ئۆزگەرتىپ، «ئىككى ئىلا، بىر يۇقىرى» يېزا ئىگىلىكىنى راۋاجلاندۇرۇپ، يېزا ئىگىلىكىنىڭ ئۇللۇق ئورنىنى كۈچەيتىش جەھەتتە يېڭى قەدەم تاشلاندى ۋە ياخشى ئۈنۈمگە ئېرىشىلدى. مۇشۇ بىر يىلدا يېزا ئىگىلىك ئومۇمىي مەھسۇلات قىممىتى 7 مىليارد 200 مىليون يۈەنگە يېتىپ، 1993 - يىلدىكىدىن 9% ئاشتى؛ ئېلىنغان ئاشلىق 1 مىليون 108 مىڭ تونىنا بولۇپ، 1993 - يىلدىكىدىن 21.6% كېمەيىپ كەتتى؛ پاختا 333 مىڭ تونىنغا يېتىپ، 35.4% ئاشتى؛ ياغلىق دان127 مىڭ تونىنغا يېتىپ، 49.2% ئاشتى؛ قىزىلچا 1 مىليون 76 مىڭ تونىنغا يېتىپ، 34% ئاشتى؛ چارۋا مالىنىڭ يىل ئاخىرىدىكى قولدا قالغان سانى 3 مىليون 85 مىڭ تۇياقتا يېتىپ، 5.4% ئاشتى؛ گۆش 59 مىڭ تونىنغا يېتىپ، 11.1% ئاشتى. يېزا - بازار كارخانىلىرىنىڭ مەھسۇلات قىممىتى ئېشىش ئۈزىيىتى كۆچلۈك بولۇپ، ئىجتىمائىي ئومۇمىي مەھسۇلات قىممىتى 1993 - يىلدىكىدىن 56% ئاشتى.

سانائەتتە داۋاملىق ئېشىش يۈزلىنىشى ساقلاپ قېلىندى. سانائەت ئومۇمىي مەھسۇلات قىممىتى 9 مىليارد 280 مىليون يۈەنگە يېتىپ، 1993 - يىلدىكىدىن 7.6% ئاشتى، بۇنىڭ ئىچىدە ئېغىر سانائەتنىڭ 0.88% كېمەيدى، يېنىك سانائەتنىڭ 10.2% ئاشتى. سانائەت مەھسۇلاتلىرىنى ئىشلەپچىقىرىش - سېتىش نىسبىتى 96.6% كە يەتتى. ئاساسلىق سانائەت مەھسۇلاتلىرى مىقدارى ئىچىدە رەخت 32%، پاختا يىپ 49%، كېيىم - كېچەك 50.8%، كونسېرۋا 73.9%، سوت مەھسۇلاتلىرى 35.8%، گۈڭگۈرت كىسلاتاسى 22.6%، چىگىتى ئايرىلغان پاختا 10% ئاشتى.

مۇشۇ بىر يىلدا تۇراقلىق مۇلۈككە سېلىنغان مەبلەغ 2 مىليارد 630 مىليون يۈەنگە يېتىپ، 1993 - يىلدىكىدىن 22.8% ئاشتى. بىناكارلىق ئومۇمىي مەھسۇلات قىممىتى 2 مىليارد 440 مىليون يۈەنگە يېتىپ، 1993 - يىلدىكىدىن 7% ئاشتى.

مۇشۇ بىر يىلدىكى ئىجتىمائىي ئىستېمال بۇيۇملىرىنىڭ پارچە سېتىلىش ئومۇمىي سوممىسى 3 مىليارد 400 مىليون يۈەنگە يېتىپ، 1993 - يىلدىكىدىن 15.5% ئاشتى.

تاشقى سودا ئىشلىرىمۇ راۋاجلاندى. مۇشۇ بىر يىلدا ئىمپورت - ئېكسپورت ئومۇمىي سوممىسى 141 مىليون ئامېرىكا دوللىرىغا يېتىپ، 1993 - يىلدىكىدىن 4.2% ئاشتى.

ئىشچى - خىزمەتچىلەرنىڭ تۇرمۇشى كۆرۈنەرلىك ياخشىلاندى. بارلىق ئىشچى - خىزمەتچىلەرنىڭ ئوتتۇرىچە ئىش ھەققى ئىستېمال بۇيۇملىرىنىڭ باھاسى ئۆسۈش ئامىلىنى چىقىرىۋەتكەندە، 1993 - يىلدىكىدىن 3.8% ئاشتى، بۇنىڭ ئىچىدە دېھقانچىلىق مەيدانلىرىدىكى ئىشچى - خىزمەتچىلەرنىڭ 6.5% ئاشتى.

پەن - تېخنىكا، مەدەنىيەت، ماارىپ، سەھىيە، پىلانلىق پەرزەنت كۆرۈش، تەنتەربىيە، مۇھىت ئاسراش قاتارلىق ئىجتىمائىي ئىشلاردىمۇ يېڭى تەرەققىياتلار بارلىققا كېلىپ، يېڭى نەتىجىلەر قولغا كەلتۈرۈلدى.

ئەسكەرتىش:

1. ئاخباراتتىكى ھەر تۈرلۈك ئومۇمىي مەھسۇلات قىممىتىگە ئائىت سانلار شۇ يىلقى باھا بويىچە ھېسابلاندى. ئېشىش سۈرئىتى ئۆزگەرمەس باھا بويىچە ھېسابلاندى.
2. ئاخباراتتىكى بىر قىسىم سانلار «يىللىق تېز خەۋەرلەر گېزىتى» دىن ئېلىندى.
3. يېزا - بازار كارخانىلىرىغا دائىر سانلىق مەلۇمات بىخىتۈەنىنىمۇ ئۆز ئىچىگە ئالىدۇ.

شىنجاڭ ئۇيغۇر ئاپتونوم رايونىنىڭ ئومۇمىي ئەھۋالى

ئورنى ۋە كۆلىمى

شىنجاڭ ئۇيغۇر ئاپتونوم رايونى ياۋروپا - ئاسىيا قۇرۇقلۇقىنىڭ ئوتتۇرا قىسمىغا، جۇڭخۇا خەلق جۇمھۇرىيىتىنىڭ غەربىي شىمال قىسمىغا جايلاشقان، ئورنى شەرقىي مېرىدىئان ′40°73 — ′23°96، شىمالىي پاراللېل ′25°34 — ′10°49 ئارىلىقىغا توغرا كېلىدۇ، يەر كۆلىمى 1 مىليون 600 مىڭ كۋادرات كىلومېتردىن ئاشىدۇ. بۇنىڭ ئىچىدە تاغلىق يەر كۆلىمى (ئېدىرلىق ۋە ئېگىزلىكلەرمۇ شۇنىڭ ئىچىدە) تەخمىنەن 800 مىڭ كۋادرات كىلومېتر، تۈزلەڭلىك كۆلىمى (تارىم ئويمانلىقى، جۇڭغارىيە ئويمانلىقى ۋە تاغ ئارىلىرىدىكى ئويمانلىقلارمۇ شۇنىڭ ئىچىدە) تەخمىنەن 800 مىڭ كۋادرات كىلومېتر. ئۇ، ئېلىمىزدىكى ئۆلكە، ئاپتونوم رايونلار ئىچىدە كۆلىمى ئەڭ چوڭ بولغان ئاپتونوم رايون.

شىنجاڭنىڭ شەرقىي ۋە جەنۇبىي ئېلىمىزنىڭ گەنسۇ، چىڭخەي ئۆلكىلىرى ۋە شىزاڭ ئاپتونوم رايونى بىلەن قوشنا. شەرقىي شىمالىدىن غەربىي جەنۇبىغىچە موڭغۇلىيە، روسىيە فېدېراتسىيىسى، قازاقىستان، قىرغىزستان، تاجىكىستان، ئافغانىستان، پاكىستان، ھىندىستان قاتارلىق دۆلەتلەر بىلەن چېگرىلىنىدۇ. شىنجاڭدىكى دۆلەت چېگرىسىنىڭ ئۇزۇنلۇقى 5000 كىلومېتردىن ئارتۇق بولۇپ، مەملىكىتىمىز بويىچە قۇرۇقلۇقتىكى دۆلەت چېگرىسىنىڭ تەخمىنەن تۆتتىن بىرىنى تەشكىل قىلىدۇ. شىنجاڭ مەملىكىتىمىزدىكى ئۆلكە، ئاپتونوم رايونلار ئىچىدە دۆلەت چېگرىسى ئەڭ ئۇزۇن ئاپتونوم رايون.

نوپۇسى ۋە مىللەتلىرى

ئاپتونوم رايونلۇق ستاتىستىكا ئىدارىسىنىڭ 1994 - يىلدىكى ئاپتونوم رايونىمىز نوپۇسىنىڭ ئۆزگىرىش ئەھۋالىنى نۇسخا ئېلىپ تەكشۈرۈشىدىن قارىغاندا، 1994 - يىلنىڭ ئاخىرىدا، ئاپتونوم رايونىمىزنىڭ ئومۇمىي نوپۇسى 16 مىليون 327 مىڭ 48 گە يېتىپ، 1993 - يىلدىكىدىن 274 مىڭ 400 ئادەم، يەنى 1.71% كۆپەيگەن. ئومۇمىي نوپۇس ئىچىدە ئەرلەر 8 مىليون 384 مىڭ 649 بولۇپ، 51.35% نى ئىگىلەيدۇ؛ ئاياللار 7 مىليون 942 مىڭ 399 بولۇپ، 48.65% نى ئىگىلەيدۇ؛ يېزا ئىگىلىك نوپۇسى 10 مىليون 742 مىڭ 975 بولۇپ، 65.8% نى ئىگىلەيدۇ؛ غەيرىي يېزا ئىگىلىك نوپۇسى 5 مىليون 584 مىڭ 73 بولۇپ، 34.2% نى ئىگىلەيدۇ؛ شەھەر - بازار نوپۇسى 7 مىليون 854 مىڭ 325 بولۇپ، 48.11% نى ئىگىلەيدۇ؛ يېزا نوپۇسى 8 مىليون 472 مىڭ 723 بولۇپ، 51.89% نى ئىگىلەيدۇ. 1994 - يىلى ئاھالىنىڭ تەبىئىي كۆپىيىش نىسبىتى 13.39‰ بولدى.

شىنجاڭ كۆپ مىللەت توپلىشىپ ئولتۇراقلاشقان رايون، نۇرغۇن قەدىمكى مىللەتلەر بۇ يەردە كۆپىيىپ ۋە تىرىكچىلىك قىلىپ، ئىقتىساد، مەدەنىيەتنى تەرەققىي قىلدۇرغان. ئۇزاق ئىجتىمائىي تەرەققىيات جەريانىدا، ھەرقايسى مىللەتلەر بىر - بىرىگە ياردەم قىلىپ، بىر - بىرىگە تەسىر كۆرسىتىپ ۋە ئۆزئارا سىڭىشىپ، تەدرىجىي ھالدا ھازىرقى زامان مىللەتلىرىنىڭ تەرەققىيات پۈساپىسىنى تاماملىغان. شىنجاڭدا ئازادلىققىچە ئۇيغۇر، خەنزۇ، قازاق، خۇيزۇ، قىرغىز، موڭغۇل، شىبە، تاجىك، مانجۇ، ئۆزبېك، رۇس، داغۇر، تاتارلاردىن ئىبارەت 13 مىللەت بار ئىدى. ھازىر 40 نەچچە مىللەت بار. 1994 - يىلى ئاز سانلىق مىللەتلەر نوپۇسى 10 مىليون 162 مىڭ 204 كە يېتىپ، 1993 - يىلدىكىدىن 146 مىڭ 255 ئادەم، يەنى 1.46% ئاشتى. ئاز سانلىق مىللەتلەر نوپۇسى ئاپتونوم رايونىمىز ئومۇمىي نوپۇسىنىڭ 62.24 پىرسەنتىنى ئىگىلەيدۇ.

1994 - يىللىق ئاساسلىق ئىقتىسادىي كۆرسەتكۈچلەر ۋە شىنجاڭنىڭ مەملىكەت بويىچە تۇتقان ئورنى

1994 - يىلى ئاپتونوم رايونىمىزنىڭ خەلق ئىگىلىكى ئۆزلۈكسىز تەرەققىي قىلدى. يىللىق ستاتىستىكا مەلۇماتىدا كۆرسىتىلگەن سانلارغا ئاساسلانغاندا، مۇشۇ بىر يىلدا ئىچكى ئىشلەپچىقىرىش ئومۇمىي قىممىتى 67 مىليارد 368 مىليون يۈەن يۈەنگە يېتىپ، 1993 - يىلدىكىدىن 10.9% ئېشىپ، مەملىكەت بويىچە 24 - ئورۇندا تۇرغان، يەنى 1993 - يىلدىكى بىلەن تەڭلەشكەن.

يېزا ئىگىلىكى مۇشۇ بىر يىلدا يېزا ئىگىلىك ئومۇمىي مەھسۇلات قىممىتى 30 مىليارد 647 مىليون يۈەن

(1990 - يىلدىكى ئۆزگەرمەس باھا بويىچە ھېسابلىغاندا 20 مىليارد 131 مىليون يۈەن) گە يېتىپ، 1993 - يىلدىكىدىن %10.9 ئېشىپ، مەملىكەت بويىچە 18 - ئورۇندا تۇردى، يەنى 1993 - يىلدىكىگە قارىغاندا ئۈچ دەرىجە ئالدىغا سۈرۈلدى. يۇنىلۇق ئىچىدە دېھقانچىلىقنىلۇق %11.6، ئورمانچىلىقنىلۇق %10.4، چارۋىچىلىقنىلۇق %8.1، بېلىقچىلىقنىلۇق %19 ئاشتى. مۇشۇ بىر يىلدا يېزا ئىگىلىكىنىلۇق ئاشقان قىممىتى 18 مىليارد 768 مىليون يۈەنگە يېتىپ، %11.2 ئېشىپ، ئىچكى ئىشلەپچىقىرىش ئومۇمىي قىممىتىنىلۇق 2.3 پىرسەنتىنى ئىگىلىدى. ئاساسلىق دېھقانچىلىق مەھسۇلاتلىرى ئىچىدە ئېلىنغان ئاشلىق 6 مىليون 661 مىلۇ 700 تونىنا بولۇپ، %7.5 تۆۋەنلەپ، مەملىكەت بويىچە 23 - ئورۇندا تۇردى، يەنى، 1993 - يىلدىكى بىلەن تەڭلەشتى. ئېلىنغان پاختا 882 مىلۇ 100 تونىنغا يېتىپ، %29.7 ئاشتى، پاختىنىلۇق ئومۇمىي مەھسۇلاتى، بىرلىك مەھسۇلاتى، كىشى بېشىغا توغرا كېلىدىغان مىقدارى ۋە سىرتقا يۆتكىلىش مىقدارى جەھەتتە مەملىكەت بويىچە 1 - ئورۇندا تۇردى. ئېلىنغان ياغلىق دان 507 مىلۇ 600 تونىنغا يېتىپ، %37.1 ئېشىپ، مەملىكەت بويىچە 12 - ئورۇندا تۇردى، يەنى 1993 - يىلدىكىگە قارىغاندا ئالتە دەرىجە ئالدىغا سۈرۈلدى. ئېلىنغان قىزىلچا 2 مىليون 992 مىلۇ 400 تونىنغا يېتىپ، %26.4 ئېشىپ، مەملىكەت بويىچە 6 - ئورۇندا تۇردى، يەنى 1993 - يىلدىكىگە قارىغاندا ئىككى دەرىجە ئالدىغا سۈرۈلدى. چوشقا، كالا، قوي گۆشلىرى 38.9 تونىنغا يېتىپ، %14.1 ئېشىپ، مەملىكەت بويىچە 23 - ئورۇندا تۇردى، يەنى 1993 - يىلدىكى بىلەن تەڭلەشتى. كالا سۈتى 407 مىلۇ 500 تونىنغا يېتىپ، %10 ئېشىپ، مەملىكەت بويىچە 3 - ئورۇندا تۇردى، يەنى 1993 - يىلدىكى بىلەن تەڭلەشتى. قالغان چوڭ چارۋا 5 مىليون 770 مىلۇ تۆياقتا يېتىپ، مەملىكەت بويىچە12- ئورۇندا تۇردى، يەنى 1993 - يىلدىكى بىلەن تەڭلەشتى. سۇ مەھسۇلاتلىرى 35 مىلۇ 300 تونىنغا يېتىپ، %22.6 ئېشىپ، مەملىكەت بويىچە 22 - ئورۇندا تۇردى، يەنى 1993 - يىلدىكىگە قارىغاندا ئىككى دەرىجە ئالدىغا سۈرۈلدى.

ساناقەت مۇشۇ بىر يىلدا ئاپتونوم رايونىمىز بويىچە ساناقەت ئومۇمىي مەھسۇلات قىممىتى 59 مىليارد 52 مىليون يۈەن (1990 - يىلدىكى ئۆزگەرمەس باھا بويىچە ھېسابلىغاندا 36 مىليارد 7 مىليون يۈەن) گە يېتىپ، %10.9 ئېشىپ، مەملىكەت بويىچە 24 - ئورۇندا تۇردى، يەنى 1993 - يىلدىكىگە قارىغاندا بىر دەرىجە ئالدىغا سۈرۈلدى. ئاساسلىق ساناقەت مەھسۇلاتلىرى ئىچىدە كۆمۈر 26 مىليون 332 مىلۇ 900 تونىنغا يېتىپ، %10.1 ئېشىپ، مەملىكەت بويىچە ئومۇمىي كۆمۈر مىقدارىنىلۇق ئىككىنچى ئىگىلەپ، مەملىكەت بويىچە 15 - ئورۇندا تۇردى، يەنى 1993 - يىلدىكىگە قارىغاندا ئىككى دەرىجە ئالدىغا سۈرۈلدى. ئېلىنغان نېفىت 11 مىليون 566 مىلۇ 200 تونىنغا يېتىپ، %8.5 ئېشىپ، مەملىكەت بويىچە ئومۇمىي نېفىت مىقدارىنىلۇق 7.7 پىرسەنتىنى ئىگىلەپ، مەملىكەت بويىچە 4 - ئورۇندا تۇردى، يەنى 1993 - يىلدىكىگە قارىغاندا بىر دەرىجە كېمەيگەن سۈرۈلدى. تارقىتىلغان توك 10 مىليارد 617 مىليون كىلوۋات سائەتكە يېتىپ، %10.8 ئېشىپ، مەملىكەت بويىچە تارقىتىلغان توك مىقدارىنىلۇق 1.1 پىرسەنتىنى ئىگىلەپ، مەملىكەت بويىچە 26 - ئورۇندا تۇردى، يەنى 1993 - يىلدىكى بىلەن تەڭلەشتى. چويۇن 684 مىلۇ 400 تونىنغا يېتىپ، %21 ئېشىپ، مەملىكەت بويىچە چويۇن مىقدارىنىلۇق 0.65 پىرسەنتىنى ئىگىلەپ، مەملىكەت بويىچە 26 - ئورۇندا تۇردى، يەنى 1993 - يىلدىكىگە قارىغاندا ئىككى دەرىجە ئالدىغا سۈرۈلدى. پولات 663 مىلۇ 900 تونىنغا يېتىپ، %23.8 ئېشىپ، مەملىكەت بويىچە پولات مىقدارىنىلۇق 0.7 پىرسەنتىنى ئىگىلەپ، مەملىكەت بويىچە 25 - ئورۇندا تۇردى، يەنى 1993 - يىلدىكىگە قارىغاندا ئىككى دەرىجە ئالدىغا سۈرۈلدى. پولات ماتېرىياللىرى 577 مىلۇ 100 تونىنغا يېتىپ، %25.5 ئېشىپ، مەملىكەت بويىچە پولات ماتېرىياللىرى مىقدارىنىلۇق 0.71 پىرسەنتىنى ئىگىلەپ، مەملىكەت بويىچە 24 - ئورۇندا تۇردى، يەنى 1993- يىلدىكىگە قارىغاندا ئۈچ دەرىجە ئالدىغا سۈرۈلدى. سېمونت 4 مىليون 482 مىلۇ 600 تونىنغا يېتىپ، %7.1 ئېشىپ، مەملىكەت بويىچە سېمونت مىقدارىنىلۇق 1.1 پىرسەنتىنى ئىگىلەپ، مەملىكەت بويىچە 22 - ئورۇندا تۇردى، يەنى1993- يىلدىكىگە قارىغاندا بىر دەرىجە كېمەيگەن سۈرۈلدى. ياغاچ ماتېرىياللىرى 290 مىلۇ 500 كۇب مېتر بولۇپ، %1.9 تۆۋەنلەپ، مەملىكەت بويىچە ياغاچ ماتېرىياللىرى مىقدارىنىلۇق 0.56 پىرسەنتىنى ئىگىلەپ، مەملىكەت بويىچە 17 - ئورۇندا تۇردى، يەنى 1993 - يىلدىكى بىلەن تەڭلەشتى. گۈڭگۇرت كىسلاتاسى 71 مىلۇ 300 تونىنغا يېتىپ، %30.9 ئېشىپ، مەملىكەت بويىچە گۈڭگۇرت كىسلاتاسى مىقدارىنىلۇق 0.48 پىرسەنتىنى ئىگىلەپ، مەملىكەت بويىچە 25 - ئورۇندا تۇردى، يەنى 1993 - يىلدىكىگە قارىغاندا بىر دەرىجە ئالدىغا سۈرۈلدى. خىمىيىۋى ئوغۇت 345 مىلۇ 700 تونىنغا يېتىپ، %3.3 ئېشىپ، مەملىكەت بويىچە خىمىيىۋى ئوغۇت مىقدارىنىلۇق 1.57 پىرسەنتىنى ئىگىلەپ، مەملىكەت بويىچە 20 - ئورۇندا تۇردى، يەنى 1993 - يىلدىكىگە قارىغاندا بىر دەرىجە كېمەيگەن سۈرۈلدى. رەخت 282 مىليون مېتىرغا يېتىپ، %21.2 ئېشىپ، مەملىكەت بويىچە رەخت مىقدارىنىلۇق 1.44 پىرسەنتىنى ئىگىلەپ، مەملىكەت

بويىچە 17 - ئورۇندا تۇردى، يەنى 1993 - يىلدىكىگە قارىغاندا ئۆچ دەرىجە ئالدىغا سۈرۈلدى. يىپ 197 مىلۇ 600 تونىنغا يېتىپ، 57.6% ئېشىپ، مەملىكەت بويىچە يىپ مىقدارىنىڭ 4.2 پىرسەنتىنى ئىگىلەپ، مەملىكەت بويىچە 8 - ئورۇندا تۇردى، يەنى 1993 - يىلدىكىگە قارىغاندا بەش دەرىجە ئالدىغا سۈرۈلدى. يىرىك توز 399 مىلۇ 400 تونىنا بولۇپ، 44.1% تۆۋەنلەپ، مەملىكەت بويىچە توز مىقدارىنىڭ 1.24 پىرسەنتىنى ئىگىلەپ، مەملىكەت بويىچە 14 - ئورۇندا تۇردى، يەنى 1993 - يىلدىكىگە قارىغاندا ئۈچ دەرىجە كەينىگە سۈرۈلدى. شېكەر 283 مىلۇ 800 تونىنا بولۇپ، 15.4% تۆۋەنلەپ، مەملىكەت بويىچە شېكەر مىقدارىنىڭ 4.8 پىرسەنتىنى ئىگىلەپ، مەملىكەت بويىچە 4 - ئورۇندا تۇردى، يەنى 1993 - يىلدىكىگە قارىغاندا ئىككى دەرىجە ئالدىغا سۈرۈلدى. تېلېۋىزور 477 مىلۇ دانە بولۇپ، 29.5% تۆۋەنلەپ، مەملىكەت بويىچە تېلېۋىزور مىقدارىنىڭ 0.13 پىرسەنتىنى ئىگىلەپ، مەملىكەت بويىچە 25 - ئورۇندا تۇردى، يەنى 1993 - يىلدىكىگە قارىغاندا بىر دەرىجە ئالدىغا سۈرۈلدى. فابرىكا قەغىزى ۋە ماتېرىيال 145 مىلۇ 700 تونىنغا يېتىپ، 7.9% ئېشىپ، مەملىكەت بويىچە فابرىكا قەغىزى ۋە ماتېرىيال مىقدارىنىڭ 0.7 پىرسەنتىنى ئىگىلەپ، مەملىكەت بويىچە 23 - ئورۇندا تۇردى، يەنى 1993 - يىلدىكىگە قارىغاندا، بىر دەرىجە ئالدىغا سۈرۈلدى. ۋېلىسىپىت 1500 دانە بولۇپ، 95.7% تۆۋەنلەپ، مەملىكەت بويىچە 22 - ئورۇندا تۇردى. پۇلا 124 مىلۇ 100 تونىنغا يېتىپ، 19.5% ئېشىپ، مەملىكەت بويىچە پۇلا مىقدارىنىڭ 0.9 پىرسەنتىنى ئىگىلەپ، مەملىكەت بويىچە 22 - ئورۇندا تۇردى، يەنى 1993 - يىلدىكى بىلەن تەڭلەشتى. ئاق ھاراق 84 مىلۇ 600 تونىنغا يېتىپ، 13.7% ئېشىپ، مەملىكەت بويىچە ئاق ھاراق مىقدارىنىڭ 1.26 پىرسەنتىنى ئىگىلەپ، مەملىكەت بويىچە 20 - ئورۇندا تۇردى، يەنى 1993 - يىلدىكىگە قارىغاندا بىر دەرىجە كەينىگە سۈرۈلدى. پاپىرۇس 127 مىلۇ 800 سانىدۇق بولۇپ، 1.6% تۆۋەنلەپ، مەملىكەت بويىچە پاپىرۇس مىقدارىنىڭ 0.37 پىرسەنتىنى ئىگىلەپ، مەملىكەت بويىچە 25 - ئورۇندا تۇردى. كونسېرۋا 64 مىلۇ 800 تونىنغا يېتىپ، 46.7% ئېشىپ، مەملىكەت بويىچە كونسېرۋا مىقدارىنىڭ ئۈچ پىرسەنتىنى ئىگىلەپ، مەملىكەت بويىچە 11 - ئورۇندا تۇردى، يەنى 1993 - يىلدىكىگە قارىغاندا 14 دەرىجە ئالدىغا سۈرۈلدى.

قاتناش - ترانسپورت، پوچتا - تېلېگراف مۇشۇ بىر يىلدا يۈك ئوبوروت مىقدارى 39 مىليارد 550 مىليون تونىنا/كىلومېتر غا يېتىپ، 1993 - يىلدىكىدىن 5.9% ئېشىپ، مەملىكەت بويىچە يۈك ئوبوروت مىقدارىنىڭ 1.2 پىرسەنتىنى ئىگىلىدى، بۇنىڭ ئىچىدە تۆمۈريولدا توشۇلغىنى 20 مىليارد 200 مىليون تونىنا/كىلومېتر غا يېتىپ، 9.8% ئاشتى؛ تاشيولدا توشۇلغىنى 18 مىليارد تونىنا/كىلومېتر غا يېتىپ، 1.7% ئاشتى؛ ئاۋىئاتسىيە ترانسپورتىنىڭ 50 مىليون تونىنا/كىلومېتر غا يېتىپ، 25% ئاشتى؛ تۇرۇبا يولىدا توشۇلغىنى 1 مىليارد 300 مىليون تونىنا/كىلومېتر غا يېتىپ، 1993 - يىلدىكى بىلەن تەڭلەشتى. مۇشۇ بىر يىلدا يولۇچى ئوبوروت مىقدارى 23 مىليارد 900 مىليون ئادەم/كىلومېتر غا يېتىپ، 7.7% ئېشىپ، مەملىكەت بويىچە يولۇچى ئوبوروت مىقدارىنىڭ 2.8 پىرسەنتىنى ئىگىلىدى، بۇنىڭ ئىچىدە تۆمۈريولدا توشۇلغىنى 5 مىليارد 600 مىليون ئادەم/كىلومېتر غا يېتىپ، 12% ئاشتى؛ تاشيولدا توشۇلغىنى 15 مىليارد 800 مىليون ئادەم / كىلومېتر غا يېتىپ، 3.9% ئاشتى؛ ئايروپىلاندا توشۇلغىنى 2 مىليارد 500 مىليون ئادەم / كىلومېتر غا يېتىپ، 19% ئاشتى. مۇشۇ بىر يىلدا پوچتا تېلېگراف كەسپىنىڭ ئومۇمىي تىجارەت سومىسى 575 مىليون يۈەنگە يېتىپ، 44.8% ئېشىپ، مەملىكەت بويىچە پوچتا - تېلېگراف ئومۇمىي تىجارەت سومىسىنىڭ 0.83 پىرسەنتىنى ئىگىلىدى.

تۇراقلىق مۇلۇككە سېلىنغان مەبلەغ ۋە بىھاكارلىق مۇشۇ بىر يىلدا جەمئىيەت بويىچە تۇراقلىق مۇلۇككە سېلىنغان مەبلەغ 28 مىليارد 548 مىليون يۈەنگە يېتىپ، 1993 - يىلدىكىدىن 14.9% ئېشىپ، مەملىكەت بويىچە تۇراقلىق مۇلۇككە سېلىنغان مەبلەغنىڭ 1.79 پىرسەنتىنى ئىگىلەپ، مەملىكەت بويىچە 21 - ئورۇندا تۇردى. بۇنىڭ ئىچىدە دۆلەت ئىگىلىكىدىكى ئورۇنلار سالغان مەبلەغ 24 مىليارد 16 مىليون يۈەنگە يېتىپ، 12.4% ئېشىپ، مەملىكەت بويىچە دۆلەت ئىگىلىكىدىكى ئورۇنلار سالغان مەبلەغنىڭ 2.1 پىرسەنتىنى ئىگىلەپ، مەملىكەت بويىچە 17 - ئورۇندا تۇردى؛ كوللېكتىپ مۇلۇكچىلىكىدىكى ئورۇنلار سالغان مەبلەغ 1 مىليارد 391 مىليون يۈەنگە يېتىپ، 62.3% ئېشىپ، مەملىكەت بويىچە كوللېكتىپ مۇلۇكچىلىكىدىكى ئورۇنلار سالغان مەبلەغنىڭ 0.5 پىرسەنتىنى ئىگىلەپ، مەملىكەت بويىچە 22 - ئورۇندا تۇردى. شەھەر - يېزىلاردىكى خۇسۇسىيلار سالغان مەبلەغ 2 مىليارد 44 مىليون يۈەنگە يېتىپ، 50.33% ئېشىپ، مەملىكەت بويىچە خۇسۇسىيلار سالغان مەبلەغنىڭ 1.1 پىرسەنتىنى ئىگىلەپ، مەملىكەت بويىچە 23 - ئورۇندا تۇردى.

سودا ۋە مال باھاسى مۇشۇ بىر يىلدا ئىجتىمائىي تاۋارلارنىڭ پارچە سېتىلىش ئومۇمىي سومىسى 19 مىليارد 711 مىليون يۈەنگە يېتىپ، 1993 - يىلدىكىدىن 17.1% ئاشتى، باھا ئۆسكەنلىك ئامىلىنى چىقىرىۋەتكەندە، ئەمەلىيەتتە، 6.8% تۆۋەنلەپ، مەملىكەت بويىچە ئىجتىمائىي

قوشۇمچە 1

شىنجاڭ ئۇيغۇر ئاپتونوم رايونىدىكى ھەر دەرىجىلىك مەمۇرىي ئاپپاراتلارنىڭ تەسىس قىلىنىش جەدۋىلى

ئاپتونوم ئوبلاست بەش	ئوبلايەت سەككىز	ئوبلايەت دەرىجىلىك شەھەر ئىككى	ناھىيە دەرىجىلىك شەھەر 15
ناھىيە 64	ئاپتونوم ناھىيە ئالتە	شەھەرگە قاراشلىق رايون 11	رايونلۇق مەھكىمە 12
يېزا 691 (يۇنىڭ ئىچىدە مىللىي يېزا 42)	بازار 146	مەھەللە ئىش بېجىرىش ئورنى 118	
ئوبلايەت، ئوبلاست، شەھەر، ناھىيە، رايون ناملىرى	قاراشلىق رايون، بازار، يېزا، مەھەللە ئىش بېجىرىش ئورنى، رايونلۇق مەھكىمە		
ئۈرۈمچى شەھىرى «تەڭرىتاغ» رايونى	مەھەللە ئىش بېجىرىش ئورنى: قارلىغاچلىق، «غالىبىيەت» كوچىسى، «ئىتتىپاق» كوچىسى، «جەنۇبىي ئازادلىق» كوچىسى، «تىنچلىق» كوچىسى، «شىمالىي ئازادلىق» كوچىسى، دۇڭبېن، «شىمالىي شىنخۇا» كوچىسى، «جەنۇبىي شىنخۇا» كوچىسى، «ياشلار» كوچىسى، ئۇلانباي، «بەخت» كوچىسى		
سايباغ رايونى	مەھەللە ئىش بېجىرىش ئورنى: «چاڭجيالاق» كوچىسى، خوتەنگەي، «ياڭزىجيالاق» كوچىسى، «جەنۇبىي دوستلۇق» كوچىسى، «1 - ئاۋغۇست» كوچىسى، لۈيەنگەي، شىمەن، يامالىق تېغى، «شىمالىي دوستلۇق» كوچىسى		
تۇزدۇڭخابا رايونى	مەھەللە ئىش بېجىرىش ئورنى: تۇزدۇڭخابا، غەربىي پويىز ئىستانسىسى، «ئۈرۈمچى - سانجى» كوچىسى، ژاڭجياگۇ		
شىمگو رايونى	مەھەللە ئىش بېجىرىش ئورنى: شىمگو، لىيۇداۋان، ژېيخۇلياڭ، «يېڭى خەلق» كوچىسى، باداۋان		
يېڭىشەھەر رايونى	مەھەللە ئىش بېجىرىش ئورنى: «بېيجىڭ» كوچىسى، ئەرگۈك، سەنگۈك، يېڭى نېفىت كەنتى، «مېھمان كۈنۈش» كوچىسى، شىمالىي ژوگزال، «شەرقىي قەشقەر» كوچىسى		
ئەسەن كان رايونى	مەھەللە ئىش بېجىرىش ئورنى: ئېۋرغول، شىڭخو، دۇڭفىياڭ		
دۇڭشەن رايونى	مەھەللە ئىش بېجىرىش ئورنى: كازمۇەن، دىبالاق، نېفىت خىمىيە سانائىتى باش زاۋۇتى؛ يېزا: لۇساۋگۇ		
ئۈرۈمچى ناھىيىسى	بازار: داۋانچىلاق؛ يېزىلار: دۇڭگۇ، شىگۇ، ئاقسۇ، داۋان، چىداۋان، ئەرگۈك، دېۋرۇ، ئەنەنچۇ، چىڭگىداخۇ، سىشىنخۇ، لىيۇشىخۇ، سارداۋان، يۇڭفىياڭ، گەنگۇ، شياۋژوزى، بەنفاڭگۇ، شۇيشىگۇ، سەيۇرۇ، تولى		
قارامای شەھىرى مايتاغ رايونى	مەھەللە ئىش بېجىرىش ئورنى: شىمالىي كەنت		
قارامای رايونى	يېزا: شۇگەي؛ مەھەللە ئىش بېجىرىش ئورنى: «تەڭرىتاغ» كوچىسى، «غالىبىيەت» كوچىسى، «55» يېڭى بازىرى، «جىنلۇڭ» بازىرى		
جەرەنبۇلاق رايونى	مەھەللە ئىش بېجىرىش ئورنى: تاغئېتەك بازىرى		
ئۇرخۇ رايونى	يېزا: ئۇرخۇ؛ مەھەللە ئىش بېجىرىش ئورنى: ئاقبۇلاق		
شىخەنزە شەھىرى	يېزا: شىخەنزە؛ مەھەللە ئىش بېجىرىش ئورنى: يېڭىشەھەر، شياڭياڭ، خۇڭشەن، كونا بازار		
ئىلى قازاق ئاپتونوم ئوبلاستى كۈيتۇڭ شەھىرى	مەھەللە ئىش بېجىرىش ئورنى: «شەرقىي ئۈرۈمچى» كوچىسى، «ئىتتىپاق» كوچىسى، «غەربىي بېيجىڭ» كوچىسى، «غەربىي ئۈرۈمچى» كوچىسى، پويىز ئىستانسىسى		
ئىلى ئوبلاستى غۇلجا شەھىرى	يېزىلار: خەنبۇلاق، تاشكۆۋرۈك، قارادوڭ، كىچەكيۈزى، توغراق، بايانداي، يېڭىيەر؛ مەھەللە ئىش بېجىرىش ئورنى: سايبوي، چوڭكۆۋرۈك، دۇڭشەھەللە، ھەرەمباغ، دۇلەتباغ، قازانچى		
غۇلجا ناھىيىسى	بازارلار: جىلىلىيۈزى، دۇڭمازار؛ يېزىلار: دادامتۇ، پەنجىم، تۇرپانىيۈزى، خۇدىياريۈزى، موللاتوختىيۈزى، سادىقىيۈزى، چۇلۇقاي، ئونيار، مازار، قاش، ساسىيۈزى، ئۇيغۇر ئوچئۇن، بايتوقاي، يېڭىستام، تاراتۇستاڭ، قارايانغاچ، ئەۋلىيا، ئوچئۇن خۇيزۇ يېزىسى		
قورغاس ناھىيىسى	بازارلار: سۇيدۇڭ، چىڭسخوزا؛ يېزىلار: لەڭگەر، ساندۇخوزا، سارىۋلاق، كۆرە، داشگۇر، لوسىگۇڭ، ئىچىكاشەن شىبە يېزىسى، سەنگۇڭ خۇيزۇ يېزىسى		
نىلقا ناھىيىسى	بازار: نىلقا؛ يېزىلار: سۇيتاي، قاراسۇ، ياقا ئۇلاستاي، نىلقا ئۈزەن، ئۇلاستاي، كېلەڭ، قاراتۆپە، قۇجۇرتاي، مىس، كۆكخوتخور موڭغۇل يېزىسى		
موڭغۇلكۈرە ناھىيىسى	بازار: موڭغۇلكۈرە؛ يېزىلار: خونۇقاي، ئاقدالا، ئۈزۈنبۇلاق، قاشايار، سارقوجۇ، قاراسۇ، چاغان ئوسۇ موڭغۇل يېزىسى، شوتا قىرغىز يېزىسى، خوسۇمتۇخارسۇن موڭغۇل يېزىسى		

ئىلى قازاق ئاپتونوم ئوبلاستى		تېكەس ناھىيىسى	بازار: تېكەس؛ يېزىلار: كۆكسۇ، چىلوزەك، چولاقتېرەك، قارادالا، قاراتوقاي، خوجىرتى موڭغول يېزىسى، كۆكتېرەك قىرغىز يېزىسى
		توققوزتارا ناھىيىسى	بازار: توققوزتارا؛ يېزىلار: مۇخۇر، جىرغىلالاق، ئاغارسىن، دۆڭىەھەللە، تاشتۆبە، تىكتېرىق، ئاقتوبەك
		كۆنەس ناھىيىسى	بازارلار: كۆنەس، زېكتى، ئارالتۆبە، تالدى، تارات؛ يېزىلار: بەشتۆبە، كەڭسۇ، قارابۇرا، تالمالى، تۇرگېن
		چاپچال شىبە ئاپتونوم ناھىيىسى	بازارلار: چاپچال، ئايشىن سىرى؛ يېزىلار: سۇنجاچىنىرۇ، ناداچىنىرۇ، جاقۇچىنىرۇ، كان يېزىسى، قوغۇنچى، قاينۇق، جاغىستاي، چولاق بۇغرا، دۇيچىنىرۇ، چوقۇر، ئاشلىقبۇلاق خۇيزۇ يېزىسى
	تارباغاتاي ۋىلايىتى	چۆچەك شەھىرى	يېزىلار: ئەرگۈلك، ئېمىل، قاراقاباق، چاشا، ئابدىرا، ئاشلى داغۇر يېزىسى؛ مەھەللە ئىش بېجىرىش ئورنى: تىنچلىق، دۇبېك، يېڭىشەھەر
		دۆربىلجىن ناھىيىسى	بازار: دۆربىلجىن؛ يېزىلار: شەھەر ئەترابى يېزىسى، شاڭخۇ، ئۈش قاراسۇ، قاراتېمىل، جېلىشاغاش، مارالسۇ، گۈرتى، كۆرە، ئېمالغۇلىن موڭغۇل يېزىسى، خوجىرتى موڭغۇل يېزىسى
		چاغانتوقاي ناھىيىسى	بازار: قارابۇرا؛ يېزىلار: قارابۇرا، جاڭجاجەر، جىمەك، ئالتۇن ئېمىل، جېڭىس
		تولى ناھىيىسى	بازارلار: تولى، تېمىرتام، ئۈت؛ يېزىلار: دولاتى، ئاقبېلدېۋ، كۆپ، ئۈرشۈلىت
		شىخو ناھىيىسى	بازارلار: شىخو، خاتۇبۇخ، بەيياڭگۇ، خۇاڭگولك، چىمەيزە؛ يېزىلار: باشىمىخۇ، جۇجەنلۇ، شىخو، شىدگۇ، گەنخوزا، خۇمالىياك، چىگشور، جاخوزا، ئاشكۆزۈزۈك، تۆتەي، جىرگىلتى موڭغۇل يېزىسى، تابلىغات موڭغۇل يېزىسى
		ساۋەن ناھىيىسى	بازارلار: ساندوخوزا، يەنسىخەي، ئۇلانئۇس، سىداۋخوزا؛ يېزىلار: دۆڭۈەن، شىگوبى، باجاخۇ، قورغاس، داچۈەن، بورتۇڭگى، كوناساۋەن، شاڭخۇدى، لىيۇماۋۈەن
		قوبۇقسار موڭغۇل ئاپتونوم ناھىيىسى	بازارلار: قوشتولغاي، قوبۇقسار؛ يېزىلار: شازغەت، تىبكسن ئۇسان، چاغانكۆل، بايسن ئوبا، مۇنگي
	تالغاي ۋىلايىتى	ئالتاي شەھىرى	بازار: بېيتۈن؛ يېزىلار: خۇڭدۇلك، ئاۋېنتان، شىمىرشىك، ئالاقاق، قاراشلىك، سارخۇلسۇن، بالباغاي، شىرىكشي، قانداغايتى موڭغۇل يېزىسى؛ مەھەللە ئىش بېجىرىش ئورنى: «ئالتۇنناغ» كوچىسى، «ئازادلىق» كوچىسى، «بىشتىپاق» كوچىسى، شەھەر ئەترابى رايونى
		قابا ناھىيىسى	بازار: ئاقچى؛ يېزىلار: سارتام، جايسلما، سارېۋلاق، تېرەكتى، كۆلباي، چىبار
		بۇرچىن ناھىيىسى	بازار: بۇرچىن؛ يېزىلار: ئويماق، دۆۋلايتى، قوستىق، چوقتۇر، ئېگىز تۆبە، قۇمقاناس موڭغۇل يېزىسى
		جېمىنەي ناھىيىسى	بازار: توپتېرەك؛ يېزىلار: توپتېرەك، توست، شالشقاي، قارجاۋ، بەستېرەك
		بۇرۇلتوقاي ناھىيىسى	بازار: بۇرۇلتوقاي؛ يېزىلار: جېتىتارال، كۆكئاغاش، شىغانجىيد، قارامغاي، ئاردا
		كۆكتوقاي ناھىيىسى	بازارلار: قۇمبېرتىش، كۆكتوقاي؛ يېزىلار: تۇرغۇن، قاراتۇڭكې، كۆرتى، قارابۇلغىن، دۇرې، تېمبكى
		چىڭگىل ناھىيىسى	بازار: چىڭگىل؛ يېزىلار: چاغانغول، سارتوقاي، ئارال، ئاغاشئوبا، ئارالتۆبە
بورتالا موڭغۇل ئاپتونوم ئوبلاستى		بورتالا شەھىرى	بازارلار: شويىكېەن، دالتۇ؛ يېزىلار: چىندىبل، ئۇتېۋلاق، بىلىن خارمودۇن؛ مەھەللە ئىش بېجىرىش ئورنى: چىندىبل، گۈلۈمتو، قىزىل يۇلتۇز، كىرگىنزو، سايرام، چىگدالا، بورتالا پويىز ئىستانسىسى، «شەرق شامىلى» كوچىسى
		جىلك ناھىيىسى	رايونلۇق مەھكىمە: ئۈتەي؛ بازارلار: جىلك، داغىيەنزە؛ يېزىلار: ماندانبۇلاق، تولى، تودوگ
		ئارشالك ناھىيىسى	بازارلار: بۇگدۇر، خاربوخ؛ يېزىلار: ئاڭگىلىنگ، چاغانتوڭكې، تاشۇ، زالمۇت
	سانجى خۇيزۇ ئاپتونوم ئوبلاستى	سانجى شەھىرى	بازارلار: لىيۇخۇاڭگۇ، يۇشۇگۇ؛ يېزىلار: سەنگۇلك، ئەرلىيۇگۇلك، داشىجۇ، دەنبا، بىنخۇ، لىيۇگۇلك، ئاشلى ئاۋۇل يېزىسى؛ مەھەللە ئىش بېجىرىش ئورنى: كونا شەھەر، «شىمالىي يەنئەن» كوچىسى، «جەنۇبىي يەنئەن» كوچىسى، شەھەر ئەترابى رايونى
		مىچۈەن ناھىيىسى	بازارلار: گۈمۈدى، تېيچاڭگۇ، چاڭسەنزە، سەندوبا؛ يېزىلار: ياڭماۋگولك، بەيياڭخي قازاق يېزىسى
		ماناس ناھىيىسى	بازارلار: ماناس، لوتۇيې، باۋجيادەن، لياڭجۇخۇ، لىيۇخودى؛ يېزىلار: تۇگولك، گۇاڭدۇگدى، لەنجۇۈەن، بەيۇۋجا، چىندىخوزا قازاق يېزىسى، تاسىرقاي قازاق يېزىسى، خەنكازىتەن قازاق يېزىسى
		قۇتۇبى ناھىيىسى	بازارلار: قۇتۇبى، دافبالك، چۆرگۈل؛ يېزىلار: ئەرشىلىدەن، باغچى، ۋۇگۇشتەي، تاشپەلەمپەي قازاق يېزىسى
		فۇكالك شەھىرى	بازار: گەنجىزا؛ يېزىلار: بازار، جيۇيۇڭگەي، زىنىجۈەنزە، سەنگۇخي قازاق يېزىسى، ئاققۇل قازاق يېزىسى؛ مەھەللە ئىش بېجىرىش ئورنى: «يېڭى فۇكالك» كوچىسى، «بوغدا» كوچىسى، «شەرقىي جۇڭخارىيە» كوچىسى
		جىمسار ناھىيىسى	بازارلار: جىمسار، سەنتەي، چۈەنزىگەي؛ يېزىلار: ئەرگۈلك، بېيتىلك، لاۋتەي، چىگلياڭخۇ، شىندى، دايۇ
		گۈجۈلك ناھىيىسى	بازارلار: گۈجۈلك، لاۋچىتەي، بەنجيېگۇ؛ يېزىلار: بىلىۋخي، جېبكى، دۇڭۈەن، شىبىيۇەن، شىدى، كارىز، گۈجۈلك، چىخۇ، سەنگىجاڭزا، ۋۇماچالك قازاق يېزىسى، چورىن قازاق يېزىسى، داچۈەن تاتار يېزىسى
		مورى قازاق ئاپتونوم ناھىيىسى	بازارلار: مورى، شىجىر؛ يېزىلار: ئىنگىبۇلاق، دۇڭچىلك، جاۋبىسەن، شىنخۇ، چۇرىن، بەيياڭخي، چوقپارتاش، دانەنگۇ ئۇزۇبېك يېزىسى

تۇرپان ۋىلايىتى	تۇرپان شەھىرى	بازارلار: چىمەن، داخىيەن؛ يېزىلار: يار، ئاستانە، قارانوچا، ئايدىڭكۆل، چانتال، سىڭگىم، ئۇزۇنچىلىك؛ مەھەللە ئىش بېجىرىش ئورنى: «كوناشەھەر» كوچىسى، «ئىدىقۇت» كوچىسى
	توقسۇن ناھىيىسى	بازارلار: توقسۇن، كۆمۈش، كۆچەي؛ يېزىلار: شاھ يېزىسى، غولبويى، ئىلانلىق، بوستان
	پىچان ناھىيىسى	بازارلار: پىچان، لۈكچۈن، پىچان پويىز ئىستانسىسى، چىقتىم، لەمجىن؛ يېزىلار: پىچان، دالانكارىز، دىغار، تۇيۇق، دۆڭبازار خۇيزۇ يېزىسى
قۇمۇل ۋىلايىتى	قۇمۇل شەھىرى	بازارلار: يامانسۇ، يەتتە قۇدۇق؛ يېزىلار: تاشۇيلمق، تەگرىتاغ، قوشقۇدۇق، بۈلۈڭتوغراق، پالۋانتۇر، شەھەر ئىچى، راھەتباغ، بوغاز، ئاستانە، قارادۆڭ، غەربىي تاغ، ئاقتاش، شەھەر ئەترابى يېزىسى، ئېدىر، دەۋلەتبۇرۇڭ قازاق يېزىسى، ئۇلاتاي قازاق يېزىسى؛ مەھەللە ئىش بېجىرىش ئورنى: شەرقىي ئۇستەڭ رايونى، غەربىي ئۇستەڭ رايونى، يېڭىشەھەر رايونى
	ئاراتۇرۇك ناھىيىسى	بازار: ئاراتۇرۇك؛ يېزىلار: نوم، ئاداق، باي، تۇركۆل، تۇخۇلۇ، نېرىنكىر قازاق يېزىسى
	بارىكۆل قازاق ئاپتونوم ناھىيىسى	بازارلار: بارىكۆل، بۇرچۇنچى؛ يېزىلار: سارچوقا، كۆلياقا، شىالوبا، داخي، كۆيسۇ، شىرىنزا، خۇايۇەن، سەنتاڭخۇ، چولاق ئۇلۇنچەرى، باچاكزى
پايتەختلىن موڭغۇل ئاپتونوم ئوبلاسى	كورلا شەھىرى	يېزىلار: يېڭىشەھەر، تېكىچى، چارباغ، پۇخۇي، ئاۋات، توۋۇرچى، قوشئېرىق، قارايۇلغۇن، لەڭگەر، شاڭخۇ؛ مەھەللە ئىش بېجىرىش ئورنى: «تەگرىتاغ»، ئاشدەن، يېڭىشەھەر، «ئىتتىپاق»، سايباغ، تېكىچى
	خېجىلىق ناھىيىسى	رايونلۇق مەھكىمە: بايىنبۇلاق؛ بازارلار: خېجىلىق، بالغۇنتاي؛ يېزىلار: ئەمىنمودون، شەلمەربوغ، خارمودون، بارۇن خارمودون، كىرغۇت، ئالغو، ئۇلجىتىئۇل، بايانغول، بايانئول، كۆنگۇسىنغول
	خوشۇت ناھىيىسى	بازار: تېۋىلغا؛ يېزىلار: چۇقۇ، تاغارچى، سوخاتۇ، ئەرىنكېر، ئۇششاقتال خۇيزۇ يېزىسى
	باغراش ناھىيىسى	بازار: باغراش؛ يېزىلار: تاباڭجۇكۇن، بۇمبۇت، ئۇلانجېكسېن، چاغاننۇر، چېكسىنئور، باغراش
	بۇگۇر ناھىيىسى	بازار: بۇگۇر، چەنۇبىي بۇگۇر؛ يېزىلار: دادولان، قاراباغ، چومباق، ئاقبۇلاق، يېڭسار، چېدىر، سوخۇ، تارلاق، تېرەك بازار، ئەشمە
	لوپنۇر ناھىيىسى	بازار: لوپنۇر؛ يېزىلار: تارىم، شىڭپىلاق، «ئىتتىپاق»، دۆڭقوتان، قارچۇغا، ئاقسوپى، گۈلباغ
	چاقىلىق ناھىيىسى	رايونلۇق مەھكىمە: چىمەن؛ بازارلار: چاقىلىق، پېتىمبۇلاق؛ يېزىلار: تىكەنلىك، ئۇنام، ۋاشىرى، تۆمۈرلۈك، چىمەنتاغ
	چەرچەن ناھىيىسى	رايونلۇق مەھكىمە: ئاچچان؛ بازار: چەرچەن؛ يېزىلار: ئارال، چوڭكۆل، توغراقلىق، باغئېرىق، يېڭئۇستەڭ، ئاق تىكەندۆڭ، قوشئاتما، ناتىراڭ، ئاچچان، قوراملىق، ئۇيياياڭ
	يەنجى خۇيزۇ ئاپتونوم ناھىيىسى	بازار: قاراشەھەر؛ يېزىلار: بېيداچۇ، ۋۇخاۋچۇ، يۈڭنىڭ، دەنزىل، بورقاي، چاغانچېكە، شىكشىن
ئاقسۇ ۋىلايىتى	ئاقسۇ شەھىرى	يېزىلار: ئىگەرچى، يەشتۈگمەن، قاراتال، توپلۇق، قۇمباش، ئايكۆل، توقاي؛ مەھەللە ئىش بېجىرىش ئورنى: لەڭگەر، يېڭىبازار، قىزىلكۆۋرۈك، يېڭىشەھەر
	ئاقسۇ كوناشەھەر ناھىيىسى	بازار: ئاقسۇ كوناشەھەر؛ يېزىلار: توخۇلا، ئارال، چاغراق، تۇمشۇق، جام، ئىشلەمچى، قىزىل، گۈلئاۋات، بوزدۆڭ قىرغىز يېزىسى
	باي ناھىيىسى	بازارلار: باي، تېرەك؛ يېزىلار: قېيسەر، قىزىل، سايرام، توقسۇن، ياتۇر، كانچى، بۈلۈڭ، مىچىڭ، ئونباش، چولاق كۆۋرۈك، قاراباغ
	كۇچا ناھىيىسى	بازار: كۇچا؛ يېزىلار: ئۇچار، ئىشمخلا، ئۇچئۇستەڭ، ئالاقاغا، بېھىشباغ، چىمەن، خانىقاتام، دۆڭقوتان، ياقا، ئاقئۇستەڭ، ئۇزۇن، ئاغى، تارىم؛ مەھەللە ئىش بېجىرىش ئورنى: يېڭىشەھەر، رەستە، ساقساق، قىرتاش
	توقسۇ ناھىيىسى	بازار: توقسۇ؛ يېزىلار: ئىچئېرىق، پەيشەنبە بازار، تاشئېرىق، ئۆگەن، يۈلتۇزباغ، ئۇچقات
	شايار ناھىيىسى	بازار: شايار؛ يېزىلار: گۈلباغ، توبيولدى، «قىزىلبايراق»، يېڭىمەھەللە، قايلور، نۇرباغ، تارىم
	ئۇچتۇرپان ناھىيىسى	بازار: ئۇچتۇرپان؛ يېزىلار: ئاقتوقاي، يارگۆزۈرۈك، ئاچاتاغ، ئاقيار، ئىماملىرىم، يېڭئاۋات، ئوتتېبىشى، يامانسۇ قىرغىز يېزىسى
	ئاۋات ناھىيىسى	بازار: ئاۋات؛ يېزىلار: ئايباغ، تامتوغراق، غورۇچۆل، بەشئېرىق، يېڭئېرىق، دولان، باغتوغراق
	كەلپىن ناھىيىسى	بازار: كەلپىن؛ يېزىلار: گەزلىك، يۈرچى، ئاچال

قىزىلسۇ قىرغىز ئاپتونوم ئوبلاستى	ئاتۇش شەھىرى	يېزىلار: سۇنتاغ، ئازاق، ئاغۇ، ئوستۇن ئاتۇش، كانتاياق، تۆگۈرمىتى، قاراجىل؛ مەھەللە ئىش ىبجىرىش ئورنى: «بەخت»، «نۇر»
	ئاقچى ناھىيىسى	بازار: ئاقچى؛ يېزىلار: قۇلانساراق، ساپارباي، سومتاش، قاراچى، قاراۋۇلاق
	ئۇلۇغچات ناھىيىسى	بازارلار: ئۇلۇغچات، كانسۇ؛ يېزىلار: ئۇلۇغچات، ئوقسالۇر، جىغىن، بۇرىتوقاي، قىزىلئۆي، تويۇن، تېرەك، بايقۇرۇت، بوستانتېرەك
	ئاقتۇ ناھىيىسى	بازارلار: ئاقتۇ، ئويتاغ؛ يېزىلار: ئۇچمە، پىلال، بارىن، قاراكېچمك، جامالتېرەك، مۇچى، بۇلۇڭكۆل، قىزىلتو، چارلۇلك، كوسراپ، تار ئاچمك يېزىسى
قەشقەر ۋىلايىتى	قەشقەر شەھىرى	يېزىلار: ئەزەرباغ، شامالباغ، دۆلەتباغ؛ مەھەللە ئىش ىبجىرىش ئورنى: چاسا، يارباغ، ئۈستەڭبويى، قۇمەدەرۋازا
	قەشقەر كونائەھەر ناھىيىسى	بازار: توققۇزاق؛ يېزىلار: ئوپال، تاشمىلىق، تېرىم، بۇلاقبۇ، سايباغ، زەمىن، ئوغۇساق، پاختەكلە، سەمەن، خاڭدى، لەڭگەر، مۇش، قوغان، بەشكېرەم، ئاۋات، يېڭىئۈستەلك، ئاققاش
	قەشقەر يېڭىشەھەر ناھىيىسى	بازارلار: يېڭىشەھەر، خانئېرىق، ياپچان؛ يېزىلار: بارىن، ياندۇما، يامانيار، بافچى، تازغۇن، يېڭىشەھرىق، ناغارچى، ئەرمۇدۇن، قۇمئۆشتېرىق، ئارال، ھاراپ، يېڭىئاۋات
	مارالبېشى ناھىيىسى	بازارلار: مارالبېشىسى، سېرىقبۇيا، ئاۋات، ئاچال؛ يېزىلار: چارباغ، دۆلەتباغ، ئاناركۆل، ئامال، ئاقئاقمارال، ئالاغىر، چوڭقۇرچاق، يېڭىئۈستەلك
	پەيزاۋات ناھىيىسى	بازارلار: بارىن، شېكەر كۆل؛ يېزىلار: تېرىم، يېڭىمەھەللە، جامباز، غولتېرغراق، قىزىلبويى، مىشا، شاپتۇل، قوشئاۋات، قىزىلسۇ، گۈللۈك، ئۈدەكلىك
	يوپۇغا ناھىيىسى	بازار: يوپۇغا؛ يېزىلار: يوپۇغا، سىيەك، يەكشەنبە بازار، ئەشمە، ئاچچىق، تېرىم، بايئاۋات، ئاخۇنلۇقۇم
	يېڭىسار ناھىيىسى	بازار: يېڭىسار؛ يېزىلار: شەھەر يېزىسى، چولپان، ماڭشىن، ئوچار، سۈگەت، توپلۇق، قىزىل، ئەگۈس، لومبا، ساغان، يېڭىيەر، سىيىتقە، ئېگىز يەر
	مەكىت ناھىيىسى	بازار: مەكىت؛ يېزىلار: بازارجەسى، شېھىتدۆلك، يانتاق، تۇمەنتال، غازكۆل، قىزىلئاۋات، قۇمقۇسار، ھاڭخىنلىق، قۇرما
	يەكەن ناھىيىسى	رايونلۇق مەھكىمىلەر: تومئۈستەلك، ئىشقۇل، ئودانلىق، قوشراپ، ئاۋات، ئېلىشقۇ، بەشكەنت؛ بازارلار: يەكەن، چارەك، ئېلىشقۇ، خاڭدى، ئاۋات، بەشكەنت، ئىگەرچى؛ يېزىلار: گۈلباغ، ئارال، چارباغ، يېڭىئۈستەلك، تومئۈستەلك، ئودانلىق، ئارسلانباغ، ياقائېرىق، ئىشقۇل، مىشا، بەكسچى، تاغارچى، قوشئېرىق، دۆڭباغ، ئالامەت، ئازادباغ، بافئاۋات، قاراسۇ، قوشراپ، كاچۇك، دامىن، زەرەپشات تاجمك يېزىسى
	پوسكام ناھىيىسى	رايونلۇق مەھكىمە: كۆيباغ؛ بازارلار: پوسكام، كۆيباغ؛ يېزىلار: پوسكام، يىما، گۈلباغ، سەيلى، ئىككىسۇ، تۇغچى، كۆيباغ، ئاقتام، ئايكۆل، بۇيىلۇق تاجمك يېزىسى
	قاغىلىق ناھىيىسى	بازارلار: قاغىلىق، چارباغ، ئۇششارباش؛ يېزىلار: لوق، بەشئېرىق، تېتىر، چاسامەسچىت، تۆگىچى، جاڭگىلىشەسكى، جايتېرەك، بارىن، قوجائېرىق، شاغاپ، يىلقىچى، چىچان، سايباغ، يېتىملىققوم، زۇڭلاك، كۆكيار، شىخشۇ؛ مەھەللە ئىش ىبجىرىش ئورنى: «يېڭى بازار» كوچىسى، «مەدەنىيەت» كوچىسى، «ئازادلىق» كوچىسى، «ماڭيا» كوچىسى
	ناشقورغان تاجمك ئاپتونوم ناھىيىسى	بازار: ناشقورغان؛ يېزىلار: ناشقورغان، ئاغارما، تىزناپ، دەفتەر، ماريالك، ۋەچە، بەلدىر، قوغۇشلۇق، بۇرۇمسال، داتۇلك، كۆكيار قىرغىز يېزىسى
خوتەن ۋىلايىتى	خوتەن شەھىرى	بازار: لاسكۇي؛ يېزىلار: ئىلچى، شورباغ، گۈجانباغ؛ مەھەللە ئىش ىبجىرىش ئورنى: ناۋاغ، نۇرباغ، گۈلباغ، گۈجانباغ
	خوتەن ناھىيىسى	بازار: باغچى؛ يېزىلار: لايقا، بوزاق، تۇسالا، خانئېرىق، يېڭىئاۋات، يېڭىئېرىق، لاشرۇ، سېغىزكۆل، ئىسلامئاۋات، تەۋەككۈل، قاشتېشى
	گۇما ناھىيىسى	بازارلار: گۇما، دۇۋا؛ يېزىلار: قوشتاغ، كۆكتېرەك، سانجۇ، مۇچى، موكويلا، زاڭگۈي، پىشنا، چودا، پىيالما، باشلەڭگەر، كىلىيالك، ناۋاباتات تاجمك يېزىسى، كەڭقىر قىرغىز يېزىسى
	قاراقاش ناھىيىسى	بازار: قاراقاش؛ يېزىلار: توخۇلا، زاۋا، ئاقسارايى، جاھانباغ، سايباغ، ئۇرچى، ماڭلاي، پۇرچاقچى، قويچى، كۆيا، ياۋا، قاراسايى، تۇۋەت، يېڭىيەر، گاۋاك
	لوپ ناھىيىسى	بازارلار: لوپ، يورۇڭقاش؛ يېزىلار: جىيا، بۇيا، ناۋا، سامپول، چارباغ، ھاڭگىيا، دول، بەشتوغراق
	كېرىيە ناھىيىسى	بازارلار: نۇغاللا، شەنبەبازار؛ يېزىلار: جاي، كۆكيار، ئارال، ئارش، لەڭگەر، سىيەك، توغراغاز، قارقى، شۇۋول، ئويتوغراق، ئاچچان، يېڭىباغ، دەريا بويى
	چىرا ناھىيىسى	بازار: چىرا؛ يېزىلار: چىرا، گۈلاخما، دامسكۇ، چاقا، ئۇلۇغساي، نۇرى، بوستان
	نىيە ناھىيىسى	بازار: نىيە؛ يېزىلار: نىيە، روقىيا، سالغوزەك، يېيىق، ئەندىر

قوشۇمچە 2

1994 - يىلى ئاپتونوم رايونىمىزدىكى نوپۇسنىڭ تارقىلىش ۋە مىللىي تەركىب جەدۋىلى

رايون ئايرىمىسى	جەمئىي	ئۇيغۇر	خەنزۇ	قازاق	خۇيزۇ	قىرغىز	موڭغۇل	شىبە	رۇس	تاجىك	ئۆزبېك	تاتار	مانجۇ	داغۇر	باشقىلار
شىنجاڭ ئۇيغۇر ئاپتونوم رايونى	16327048	7697311	6164844	1217026	740388	156163	151976	37387	8640	36797	12926	4319	19288	5894	74089
ئۈرۈمچى شەھىرى	1396520	174772	1022656	43197	132575	813	4773	2932	2286	98	952	621	6963	310	3572
شەھەرگە قاراشلىق رايونلار	1239976	164069	951757	16434	85252	789	4573	2894	2236	97	872	551	6838	299	3315
ئۈرۈمچى ناھىيىسى	156544	10703	70899	26763	47323	24	200	38	50	1	80	70	125	11	257
قاراماي شەھىرى	226934	33456	173204	8978	5593	96	1691	641	436	30	162	50	841	95	1661
شىخەنزە شەھىرى	543090	5355	518520	2865	12198	26	451	83	172	25	24	1	628	4	2738
ئىلى قازاق ئاپتونوم ئوبلاستى	3549055	568367	1573400	934285	287311	16674	64555	31800	4417	81	5373	2439	4058	5249	51046
كۆيتۇڭ شەھىرى	238785	696	227595	3477	5258	21	624	183	58	2	7	7	319	31	507
ئىلى ۋىلايىتى	1929214	518976	630801	446243	208594	14665	27371	30056	1142	68	4841	796	2955	402	42304
غۇلجا شەھىرى	289775	141926	99612	13438	24686	264	705	2819	564	40	2728	225	1275	37	1456
غۇلجا ناھىيىسى	350391	171425	67272	37407	52446	266	187	218	42	1	283	37	654	6	20147
چاپچال شىبە ئاپتونوم ناھىيىسى	154037	39817	54726	30887	5959	311	326	20931	106	0	98	16	112	7	741
قورغاس ناھىيىسى	317947	66245	144506	26944	62015	377	545	2727	183	7	102	57	337	296	13606
توققۇزتارا ناھىيىسى	139880	31915	43999	42526	15951	348	409	1445	72	14	159	86	231	0	2725
كۇنەس ناھىيىسى	261005	24447	106271	113194	14102	543	74	425	107	1	534	127	139	8	1033
موڭغۇلكۆرە ناھىيىسى	141428	14039	41493	65538	3550	3811	12039	76	28	5	202	230	21	0	396
تېكەس ناھىيىسى	137934	13391	34458	55313	18113	8057	5523	838	14	0	620	16	116	0	1475
نىلقا ناھىيىسى	136817	15771	38464	60996	11772	688	7563	577	26	0	115	2	70	48	725

5659	4807	534	495	294	11	2889	1487	31301	1913	54879	210985	485574	38860	839688	تارباغاتاي ۋىلايىتى
2542	4688	214	261	140	1	1986	1187	1371	1574	9603	21104	89127	4694	138492	چۆچەك شەھىرى
1290	37	62	51	87	1	457	71	5157	276	4947	58581	94235	7058	172310	دۆربىلجىن ناھىيىسى
292	9	60	11	12	0	122	62	7647	4	21253	20902	113537	16472	180383	شىخو ناھىيىسى
686	7	104	47	19	0	72	24	304	13	15098	30013	121840	7790	176017	ساۋەن ناھىيىسى
115	5	47	56	8	0	8	37	422	30	905	52403	20841	1524	76401	تولى ناھىيىسى
672	36	21	15	0	0	199	46	144	3	2626	15136	29138	231	48267	چاغانتوقاي ناھىيىسى
62	25	26	54	28	9	45	60	16256	13	447	12846	16856	1091	47818	قوبۇقسار موڭغۇل ئاپتونوم ناھىيىسى
2576	9	250	1141	231	0	328	74	5259	75	18580	273580	229430	9835	541368	ئالتاي ۋىلايىتى
480	0	128	454	115	0	140	41	2107	17	5612	62077	114522	4750	190443	ئالتاي شەھىرى
687	0	0	300	10	0	109	4	1673	8	3718	34431	18721	939	60600	بۇرچىن ناھىيىسى
257	9	44	68	37	0	51	13	213	11	1572	54298	20960	2277	79810	كۆكتوقاي ناھىيىسى
255	0	40	10	0	0	21	10	114	0	1615	22831	33094	524	58514	بۇرۇلتوقاي ناھىيىسى
615	0	5	62	26	0	0	0	427	0	4496	41550	20554	386	68121	قابا ناھىيىسى
194	0	7	235	28	0	1	6	711	11	1046	37817	9855	616	50527	چىڭگىل ناھىيىسى
88	0	26	12	15	0	6	0	14	28	521	20576	11724	343	33353	جېمىنەي ناھىيىسى
1794	14	311	17	149	4	147	263	25817	92	11926	37895	239851	49008	367288	بورتالا موڭغۇل ئاپتونوم ئوبلاستى
505	4	228	13	70	4	112	194	10790	29	6613	15468	116346	32355	182731	بورتالا شەھىرى
803	3	41	4	40	0	33	33	4424	19	3639	11118	78209	13799	112165	جىڭ ناھىيىسى
486	7	42	0	39	0	2	36	10603	44	1674	11309	45296	2854	72392	ئارشاڭ ناھىيىسى
5016	38	2808	944	2301	19	533	345	4960	127	157524	114300	1023278	56531	1368724	سانجى خۇيزۇ ئاپتونوم ئوبلاستى
1653	7	930	82	153	1	223	161	681	57	43498	15502	229833	8390	301171	سانجى شەھىرى

مىچۇەن ناھىيىسى	160574	4745	100521	3305	50465	17	488	22	61	4	2	12	244	19	669
قۇتۇبى ناھىيىسى	182812	5647	141993	21010	12828	6	131	35	49	14	0	14	133	1	951
ماناس ناھىيىسى	151835	4473	124632	16165	5947	35	54	17	70	0	14	24	135	4	265
گۈچۈك ناھىيىسى	218770	15082	170040	18963	10961	0	1080	28	36	0	638	488	1044	0	410
فۇكاك شەھىرى	137430	7874	101193	10988	16056	9	261	54	72	0	10	33	130	7	743
جىمىسار ناھىيىسى	128267	6087	93010	8956	17044	3	2252	24	17	0	312	202	160	0	200
مورى قازاق ئاپتونوم ناھىيىسى	87865	4233	62056	19411	725	0	13	4	5	0	1172	89	32	0	125
تۇرپان ۋىلايىتى	504632	368401	101887	199	33376	0	40	27	45	1	0	0	314	0	342
تۇرپان شەھىرى	232177	166945	47223	20	17559	0	19	13	34	1	0	0	183	0	180
پىچان ناھىيىسى	171982	124386	38195	21	9128	0	16	14	11	0	0	0	110	0	101
توقسۇن ناھىيىسى	100473	77070	16469	158	6689	0	5	0	0	0	0	0	21	0	61
قۇمۇل ۋىلايىتى	433704	87937	287389	40985	13206	13	1907	86	63	1	3	64	1467	7	576
قۇمۇل شەھىرى	314334	79409	210555	9269	12460	11	528	77	50	1	2	0	1453	7	512
بارىكۆل قازاق ئاپتونوم ناھىيىسى	100875	155	70627	28318	292	2	1368	8	13	0	0	63	0	0	29
ئاراتۇرۇك ناھىيىسى	18495	8373	6207	3398	454	0	11	1	0	0	1	1	14	0	35
بايىنغولىن موڭغۇل ئاپتونوم ئوبلاستى	926757	323459	506285	1124	49169	174	43123	101	157	2	36	13	638	7	2469
كورلا شەھىرى	295509	90609	194523	54	6368	6	2475	83	127	1	17	0	421	2	823
بۈگۈر ناھىيىسى	80134	71920	7923	6	251	0	5	6	0	0	0	0	13	0	10
لوپنۇر ناھىيىسى	88371	26532	61124	44	477	0	18	0	4	0	9	0	25	5	133
چاقىلىق ناھىيىسى	29689	11187	17456	37	879	0	19	0	0	0	0	0	0	0	111
چەرچەن ناھىيىسى	48151	38861	9179	1	91	0	3	3	0	0	0	0	3	0	10
يەنجى خۇيزۇ ئاپتونوم ناھىيىسى	109800	31832	48943	28	25382	80	3146	1	1	0	10	13	25	0	339

خېجىك ناھىيىسى	168478	37408	95536	904	5596	82	28207	7	18	1	0	0	91	0	628
خوشۇت ناھىيىسى	56782	8046	37877	36	5278	0	5311	1	7	0	0	0	40	0	186
باغراش ناھىيىسى	49843	7064	33724	14	4847	6	3939	0	0	0	0	0	20	0	229
ئاقسۇ ۋىلايىتى	1825174	1406200	395422	109	11787	8787	355	22	84	3	151	8	317	0	1929
ئاقسۇ شەھىرى	434467	189855	238411	26	4273	131	241	11	51	1	13	2	224	0	1228
ئاقسۇ كونائشەھەر ناھىيىسى	189171	144718	39580	1	925	3598	15	4	1	0	0	0	23	0	306
كۇچا ناھىيىسى	350098	316631	31156	20	2024	90	16	6	11	2	15	0	44	0	83
شايار ناھىيىسى	171421	146712	23369	37	1206	2	56	1	10	0	1	1	5	0	21
توقسۇ ناھىيىسى	123449	118114	5077	4	199	6	4	0	4	0	0	0	2	0	39
باي ناھىيىسى	179905	161755	16628	9	674	805	5	0	0	0	4	0	8	0	17
ئۈچتۇرپان ناھىيىسى	165997	148915	11208	1	1493	4123	7	0	0	0	111	5	1	0	133
ئاۋات ناھىيىسى	172629	142478	29004	11	977	22	11	0	7	0	7	0	10	0	102
كەلپىن ناھىيىسى	38037	37022	989	0	16	10	0	0	0	0	0	0	0	0	0
قىزىلسۇ قىرغىز ئاپتونوم ئوبلاستى	402932	260405	18380	45	329	119103	15	8	1	4460	93	22	18	1	52
ئاتۇش شەھىرى	179429	147012	10485	22	72	21745	12	0	0	12	21	1	6	0	41
ئاقتۇ ناھىيىسى	149675	103737	3078	10	166	38172	2	0	0	4448	33	21	0	0	8
ئاقچى ناھىيىسى	32681	1494	2116	10	52	29006	0	0	0	0	0	0	0	0	3
ئۈلۈغچات ناھىيىسى	41147	8162	2701	3	39	30180	1	8	1	0	39	0	12	1	0
قەشقەر ۋىلايىتى	3028070	2718133	265098	144	4533	5273	166	62	54	30125	3318	17	370	8	769
قەشقەر شەھىرى	242632	181009	58627	31	1140	171	51	28	29	152	957	11	181	0	245
قەشقەر كونائشەھەر ناھىيىسى	356021	350885	4217	13	92	722	8	0	0	1	68	0	0	0	15

قەشقەر يېڭىشەھەر ناھىيىسى	254981	237444	16852	9	196	400	3	5	4	4	43	4	6	4	7
يېڭىسار ناھىيىسى	197615	193721	3149	0	32	594	0	0	5	82	16	1	15	0	0
پوسكام ناھىيىسى	150559	112297	34573	5	276	71	10	5	0	3223	29	0	29	4	37
يەكەن ناھىيىسى	560579	528256	27487	6	784	751	22	9	4	1983	1185	0	39	0	53
قاغىلىق ناھىيىسى	335700	308655	23135	34	607	875	4	4	0	1507	818	0	11	0	50
مەكىت ناھىيىسى	179085	143169	35367	1	392	11	7	0	5	0	24	0	14	0	95
يوپۇغا ناھىيىسى	119430	114520	4844	0	48	4	3	7	0	0	0	0	3	0	1
پەيزاۋات ناھىيىسى	280243	274291	5842	7	22	2	1	0	0	0	56	0	12	0	10
مارالبېشى ناھىيىسى	323945	272108	50284	38	929	92	57	1	7	0	122	0	60	1	246
تاشقورغان تاجىك ئاپتونوم ناھىيىسى	27280	1778	721	0	15	1580	0	3	0	23173	0	0	0	0	10
خوتەن ۋىلايىتى	1480112	1437708	39474	81	893	774	25	6	12	960	20	3	37	2	117
خوتەن شەھىرى	142887	121472	20855	27	445	9	10	1	12	2	2	1	21	2	28
خوتەن ناھىيىسى	227055	225975	990	0	90	0	0	0	0	0	0	0	0	0	0
قاراقاش ناھىيىسى	354365	349510	4737	0	96	0	4	0	0	0	9	0	5	0	4
گۇما ناھىيىسى	200736	196034	2917	0	38	743	1	0	0	958	5	0	0	0	40
لوپ ناھىيىسى	211570	208810	2670	36	51	1	1	0	0	0	0	0	0	0	1
چىرا ناھىيىسى	124695	122570	2085	1	29	0	2	0	0	0	3	0	4	0	1
كېرىيە ناھىيىسى	188804	185885	2724	17	128	1	4	1	0	0	0	0	7	0	37
نىيە ناھىيىسى	30000	27452	2496	0	16	20	7	0	0	0	1	2	0	0	6

ئەسكەرتىش: ئاپتونوم رايونىمىز بويىچە جەمئىي سان 1994 - يىلدىكى نوپۇسنىڭ ئۆزگىرىش ئەھۋالىنى ئارىلاپ تەكشۈرۈشتىن ئېلىنغان سانىنى كۆرسىتىدۇ، ھەرقايسى ۋىلايەت، ئوبلاست، شەھەرلەرنىڭ سانلىق مەلۇماتلىرى جامائەت خەۋپسىزلىك ئورۇنلىرىنىڭ مەلۇم قىلغان يىللىق سانىنى كۆرسىتىدۇ.

ئاپتونوم رايونلۇق ستاتىستىكا ئىدارىسى

1994 - يىلدىكى چوڭ ئىشلار

1 - ئاي

7 - كۇنى

△ ئاپتونوم رايونلۇق پارتكوم نازارەت - ئىدارە دەرجىلىك رەھبەرلىك بەنزىلىرى ۋە ئورگان ئىدىيىۋى ئىستىلىنى تەرتىپكە سېلىش بويىچە تەجرىبە ئالماشتۇرۇش، يەكۈنلەش يىغىنى ئۆتكۈزۈپ، جايلاردىكى ھەرقايسى تارماقلاردىن رەھبەرلىكىنى داۋاملىق كۈچەيتىپ، رەھبەرلىك بەنزىلىرىنىڭ رەھبەرلىك سەۋىيىسى ۋە ھاكىمىيەت يۈرگۈزۈش سەۋىيىسىنى ھەقىقىي ئۆستۈرۈشنى تەلەپ قىلدى.

△ ب د ت ماۋارىپ - ئىلىم - پەن - مەدەنىيەت تەشكىلاتىنىڭ «يېپەك يولى» نى ھەمكارلىشىپ تەكشۈرۈش تۈرى — «يېپەك يولى» مەدەنىيىتى مەخسۇس تېما بويىچە تەتقىق قىلىنغان مەملىكىتىمىز ئىچىدىكى تۇنجى چوڭ تېپتىكى مەجمۇئە — «يېپەك يولى» تەتقىقاتى توغرىسىدىكى مەجمۇئە» نى شىنجاڭ خەلق نەشرىياتى، تەيۋەن لەندىك مەدەنىيەت نەشرىياتى چەكلىك شىركىتى، تەيۋەن شۇشىك نەشرىياتى ھەمكارلىشىپ نەشىر قىلدى. بۇ مەجمۇئە (تەرجىمە ئەسەر) 20 قىسىم بولۇپ، تۇنجى قېتىمدا ئىككى قىسمى نەشردىن چىقتى.

△ ئاپتونوم رايون بويىچە چاقىرىلغان نازارەت - ئىدارە دەرجىلىك پارتكۇرۇپپا (پارتكوم) شۇجىلىرى يىغىنىدا مۇنداق دەپ كۆرسىتىلدى: 1994 - يىلى ئاپتونوم رايونىمىزدا چىرىكلىشىشكە قارشى تۇرۇش كۈرىشىنى قەتئىي تەۋرەنمەي، ئۇنۇملۇك ھالدا ئېلىپ بېرىپ، نازارەت - ئىدارىلەرنىڭ ئەمەلىي ئەھۋالىغا بىرلەشتۈرۈپ، ئاممىنىڭ ئىنكاسى كۈچلۈك بولغان مەسىلىلەرنى تۇتۇپ ئەستايىدىل ھەل قىلىپ، ئەمەلىي ئۇنۇم ھاسىل قىلىپ، خەلقنىڭ ئىشەنچىسىنى قولغا كەلتۈرۈش لازىم.

9 - كۇنىدىن 14 - كۇنىگىچە

△ 1994 - يىللىق مەملىكەتلىك داڭلىق، ئەلا سۈپەتلىك خەلقە لازىمەتلىك تاۋارلار يەرمەنكىسىنى ئۈرۈمچىدە ئۆتكۈزۈلدى. شىنجاڭ جۇڭگو تىبابىتى دورىلىرى باش زاۋۇتىنىڭ «قار لەيلىسى ياشلىق باھارىنى ساقلاش تاۋارلارنىڭ پارچە سېتىلىش ئومۇمىي سوممىسىنىڭ 1.2 پىرسەنتىنى ئىگىلەپ، مەملىكەت بويىچە 24 - ئورۇندا تۇردى. ئاپتونوم رايونىمىز بويىچە پارچە سېتىلغان مالالارنىڭ ئومۇمىي باھا كۆرسەتكۈچى 125.7% بولۇپ، مەملىكەت بويىچە 2 - ئورۇندا تۇردى. بۇنىڭ ئىچىدە شەھەر - بازارلارنىڭ 126.2%، يېزىلارنىڭ 125.3%، ئاھالىلەر تۇرمۇش ئىستېمال بۇيۇملىرىنىڭ ئومۇمىي باھا كۆرسەتكۈچى 126.7% بولدى.

تاشقى سودا مۇشۇ يىلدا ئىمپورت - ئېكسپورت ئومۇمىي سوممىسى 1 مىليارد 23 مىليون ئامېرىكا دوللىرىغا يېتىپ، 1993 - يىلدىكىدىن 12.2% ئېشىپ، مەملىكەت بويىچە ئىمپورت - ئېكسپورت ئومۇمىي سوممىسىنىڭ 4.0 پىرسەنتىنى ئىگىلىدى. مالغا مال ئالماشتۇرۇش سودىسى بويىچە ئىمپورت - ئېكسپورت ئومۇمىي سوممىسى 513 مىليون ئامېرىكا دوللىرى بولۇپ، 1993 - يىلدىكىدىن 11.2% تۆۋەنلەپ، تاشقى سودا ئىمپورت - ئېكسپورت ئومۇمىي سوممىسىنىڭ 50.15 پىرسەنتىنى ئىگىلىدى.

خەلق تۇرمۇشى شەھەر ئاھالىلىرىنىڭ كىشى بېشىغا توغرا كەلگەن ئوتتۇرىچە تۇرمۇش خىراجىتى كىرىمى 2868.96 يۈەنگە يېتىپ، 1993 - يىلدىكىدىن 29.5% ئېشىپ (باھا ئۆسكەنلىك ئامىلىنى چىقىرىۋەتكەندە، ئەمەلىيەتتە، 1.4% ئاشتى)، مەملىكەتنىڭ ئوتتۇرىچە سەۋىيىسىدىن 310 يۈەن تۆۋەن بولدى. يېزا ئاھالىلىرىنىڭ كىشى بېشىغا توغرا كەلگەن ئوتتۇرىچە ساپ كىرىمى 935.5 يۈەنگە يېتىپ، 1993 - يىلدىكىدىن 20.2% ئېشىپ، ئېشىش مۇتلەق مىقدارى تارىختا ئەڭ يۇقىرى بولغان بىر يىل بولۇپ قالدى. بۇ يەنە مەملىكەتنىڭ ئوتتۇرىچە سەۋىيىسىدىن 2.85 يۈەن تۆۋەن. ئاپتونوم رايونىمىز بويىچە شەھەر - بازارلاردا 110 مىڭ كىشى يېڭىدىن ئىشقا ئورۇنلاشتۇرۇلدى، يىل ئاخىرىدا شەھەر - بازارلاردا ئىش كۈتۈپ تۇرۇش نىسبىتى 3.8% بولۇپ، مەملىكەتنىڭ 0.9 پىرسەنتلىك رەقەم ئۆلچىمىدىن يۇقىرى بولدى. ئىشچى - خىزمەتچىلەرنىڭ ئوتتۇرىچە ئىش ھەققى 4252 يۈەنگە يېتىپ، 1993 - يىلدىكىدىن 31.3% ئاشتى، باھا ئۆسكەنلىك ئامىلىنى چىقىرىۋەتكەندە، ئەمەلىيەتتە، 2.8% ئېشىپ، مەملىكەتنىڭ ئوتتۇرىچە سەۋىيىسىدىن 2.58 يۈەن تۆۋەن بولدى.

شىن جيەن
ۋۇ جۇن

جەۋھىرى»، قۇمۇل كۆن - خۇرۇم شىركىتىنىڭ گۈللۈك كۆن - خۇرۇمى، مىچۇەن ناھىيىلىك دامو يېمەكلىكلەر زاۋۇتىنىڭ «قاراگۈھەر - گېدا» ماركىلىق ئىرىس كەمپۇتى «ئالتۇن لوڭقا» مۇكاپاتىغا، شىنجاڭ تەمىنات - سودا كوپېراتىپى لوڭىگە زاۋۇتىنىڭ مونچا لوڭىسى «كۈمۈش لوڭقا» مۇكاپاتىغا ئېرىشتى.

11 - كۈنى

△ ئاپتونوم رايونلۇق خەلق مۇكۈمىتى ئىشچى - خىزمەتچىلەرنىڭ ئىش ھەققىنى ۋاقتىدا تارقاتماسلىق مەسىلىسىنى ھەل قىلىش ئۈچۈن ماسلاشتۇرۇش يىغىنى ئۆتكۈزدى. يىغىندا تۇراقسىز مەبلەغنى كۆپلەپ كىرگۈزۈش، ئەمگەك مۇغۇرتىسى فوندىنى جەمئىيەت بىر تۇتاش تەييارلاش رولىنى جارى قىلدۇرۇش، كارخانىلارنىڭ كۆتىرىشچە ئىشلىشىنى قوللاش قارار قىلىندى.

△ ئاپتونوم رايونلۇق خەلق مۇكۈمىتى ھەرقايسى ئۆلكە، شەھەرلەرنىڭ شىنجاڭدا تۇرۇشلۇق ئىش بېجىرىش ئورۇنلىرى، ۋىلايەت، ئوبلاست، شەھەرلەرنىڭ ئۇرۇمچىدە تۇرۇشلۇق ئىش بېجىرىش ئورۇنلىرىنىڭ مۇدىرلىرى بىلەن سۆھبەت يىغىنى ئۆتكۈزۈپ، ئۇلارنىڭ شىنجاڭنىڭ ئەقلىي كۈچ سېلىنما، ماددىي سېلىنما مۇھىتىغا بولغان پىكىر - تەكلىپلىرىنى ئاڭلىدى. ئىگىلىنىشچە، سەككىز ئۆلكە، شەھەر شىنجاڭدا تۇرۇشلۇق ئىش بېجىرىش ئورنى تەسىس قىلغان، ۋىلايەت، ئوبلاست، شەھەر ۋە ئاپتونوم رايون ئىچى - سىرتىدىكى كارخانىلار ئۇرۇمچىدە تەسىس قىلغان ئىش بېجىرىش ئاپپاراتلىرى 300 نەچچىگە يەتكەن.

13 - كۈنى

△ ئاپتونوم رايونلۇق سىياسىي كېڭەشنىڭ سابىق مۇئاۋىن رەئىسى، ئۇيغۇر ئۇسۇلى بويىچە داڭلىق سەنئەتكار قەمبەرخان ئەمەت 78 يېشىدا ۋاپات بولدى.

20 - كۈنى

△ باش شۇجى جيالڭ زېمىن قەشقەر كونا شەھەر پاختەكلى يېزىسىدىكى بارلىق دېھقانلارغا جاۋاب خەت يېزىپ، بارلىق دېھقان يولداشلارنى پارتىيە 14 - قۇرۇلتىيىنىڭ روھىنى داۋاملىق ئىزچىللاشتۇرۇپ، مىللەتلەر ئىتتىپاقلىقىنى كۈچەيتىپ، يول ئېچىپ ئىلگىرىلەشكە جۇرئەت قىلىپ، ماددىي مەدەنىيەت ۋە مەنىۋى مەدەنىيەت قۇرۇلۇشىنى ياخشى ئىلىپ بېرىپ، تېزدىن ھاللىق سەۋىيىگە يېتىپ، ئۆزلىرىنىڭ يۇرتىنى گۈللەپ ياشنىغان سوتسىيالىستىك يېڭى يېزا قىلىپ قۇرۇپ چىقىشقا ئىلھاملاندۇردى.

21 - كۈنى

△ ئاپتونوم رايونلۇق مەسلىھەتچىلەر كومىتېتى 6 - قېتىملىق ئومۇمىي (كېڭەيتىلگەن) يىغىنى ئۆتكۈزۈپ، ئاپتونوم رايونلۇق مەسلىھەتچىلەر كومىتېتىنىڭ خىزمەت دوكلاتىنى قاراپ چىقىپ ماقۇللىدى. 1 - ئاينىڭ 25 - كۈنى ج ك پ شىنجاڭ ئۇيغۇر ئاپتونوم رايونلۇق 4 - نۆۋەتلىك كومىتېتىنىڭ 6 - ئومۇمىي (كېڭەيتىلگەن) يىغىنى بۇنىڭدىن كېيىن ئاپتونوم رايونلۇق مەسلىھەتچىلەر كومىتېتى تەسىس قىلىماسلىقنى قارار قىلدى.

22 - كۈندىن 25 - كۈنگىچە

△ ج ك پ شىنجاڭ ئۇيغۇر ئاپتونوم رايونلۇق 4 - نۆۋەتلىك كومىتېتىنىڭ 6 - ئومۇمىي (كېڭەيتىلگەن) يىغىنى ئۇرۇمچىدە ئۆتكۈزۈلدى، يىغىندا ئاپتونوم رايونلۇق پارتكومىنىڭ «14 - نۆۋەتلىك مەركىزىي كومىتېتى 3 - ئومۇمىي يىغىنىنىڭ روھىنى ئەستايىدىل ئىزچىللاشتۇرۇپ، ئىلھامات ئېلىپ بېرىش، ئىشكىنى سىرتقا ئېچىۋېتىشنى تېزلىتىپ، شىنجاڭ ئىقتىسادىنى تېز، يۇقىرى ئۈنۈم بىلەن راۋاجلاندۇرۇش تۈغرىسىدا قارار» ماقۇللىدى.

25 - كۈنى

△ ئۇرۇمچى - سانجى تاشيولىدا بۈگۈندىن باشلاپ يولۇچى توشۇش لىنىيىسىنى ھەقلىق ئىشلىتىش يولغا قويۇلدى.

28 - كۈنى

△ مەملىكەتلىك 4 - نۆۋەتلىك ئاز سانلىق مىللەتلەر ئەدەبىي ئەسەرلىرىگە مۇكاپات باھالاش (شىنجاڭ دائىرىسى بويىچە)، مۇكاپات تارقىتىش يىغىنى ئۇرۇمچىدە ئۆتكۈزۈلدى. بۇ قېتىمقى مۇكاپاتلاش دائىرىسىگە 1989 - يىلدىن 1991 - يىلغىچە بولغان ئارىلىقتا ئېلان قىلىنغان ئاز سانلىق مىللەتلەر ئەدەبىي ئەسەرلىرى كىرگۈزۈلدى. ئاپتونوم رايونىمىزدىكى مەشھۇر يازغۇچى، شائىرلاردىن تۇمۇر داۋامەت، قەييۇم تۇردى قاتارلىق 16 يازغۇچىنىڭ ئەسىرى مۇكاپاتلاندى.

29 - كۈنى

△ شىنجاڭ ئالاھىدە ترانسفورماتور ياساش چەكلىمە مەسسىدارلىق شىركىتىنىڭ مۇدىرى جالڭ شىن، شىنجاڭ شىخەنزە مېھمانخانىسىنىڭ مۇئاۋىن باش جىڭلىسى پېك يۈلەن، جۇڭگو ياشلار سايا‌ھەت ئىدارىسى شىنجاڭ شۇبىسىنىڭ باش جىڭلىسى نىشان، قەشقەر «كۆكبۇرە» سىر زاۋۇتىنىڭ باشلىقى مەمتىلى قادىر «مەملىكەت بويىچە مۇنەۋۋەر ياش كارخانچى» دېگەن نامغا ئېرىشتى.

2 - ئاي

1 - كۈنى

△ ئاپتونوم رايونىنىڭ باھار بايرىمى مۇناسىۋىتى بىلەن

هال سوراش ئۆمىكى شىنجاڭدا تۇرۇشلۇق قىسىملاردىن هال سورىدى.

2 - كۈنى

△ شىنجاڭ خۇڭيۈەن هاۋالە بويىچە مەبلەغ سېلىش چەكلىك شىركىتىنىڭ پاي چېكى شېنجېن ئاكسىيە بازىرىغا سېلىنىپ، ئاپتونوم رايون بويىچە بازارغا چىقالىغان تۇنجى پاي چېكى بولۇپ قالدى. شىركەتنىڭ ئومۇمىي پېيى 175 مىليون، جامائەت پېيى 50 مىليون (شىركەتتىكى ئىشچى - خىزمەتچىلەرنىڭ 5 مىليون پېيىمۇ شۇنىڭ ئىچىدە).

17 - كۈنى

△ ئاپتونوم رايون پۈل مۇئامىلە خىزمىتى يىغىنى ئوتكۇزۇپ، ئاپتونوم رايونىمىزدىكى پۈل مۇئامىلە سىستېمىسىدىن دۆلەتنىڭ پۈل مۇئامىلە خىزمىتى فائېجېنىنى قەتئىي ئىزچىللاشتۇرۇپ، پۈل مۇئامىلە ئىلاھاتىنى سالماق ئىلگىرى سۈرۈپ، پۈل ئامانىتىنى چىڭ تۇتۇپ، قەرز پۈل مەبلىغى ئونۇمىنى ئۆستۈرۈپ، ئاپتونوم رايونىمىزنىڭ ئىقتىسادىي تەرەققىياتىنى ئىلگىرى سۈرۈشنى تەلەپ قىلدى.

23 - كۈنى

△ ئۇرۇمچى سۇنئىي هەمراه ئارقىلىق خەۋەرلىشىش يەر شارى پونكتى شېنيالڭ، شىئەنگە بېۋاستە يوللىنىدىغان ئۇزۇن يوللۇق سۇنئىي هەمراه رەقەملىك تېلېگراف لىنىيىسى ئاچتى. شۇنىڭ بىلەن شىنجاڭنىڭ سۇنئىي هەمراه ئارقىلىق ئۇزۇن ئارىلىققا يوللىنىدىغان تېلېگراف لىنىيىسى بېيجىڭ، گۇاڭجۇ، چېڭدۇ، چېڭداۋ قاتارلىق ئالته شەهەرگە تۇتاشتى.

23 - كۈنىدىن 27 - كۈنىگىچە

△ جۇڭگو خەلق سىياسىي مەسلىهەت كېڭىشى شىنجاڭ ئۇيغۇر ئاپتونوم رايونلۇق 7 - نۆۋەتلىك كومىتېتىنىڭ 2 - يىغىنى ئۇرۇمچىدە ئوتكۇزۇلدى.

24 - كۈنىدىن 3 - ئاينىڭ 2 - كۈنىگىچە

△ ئاپتونوم رايونلۇق 8 - نۆۋەتلىك خەلق قۇرۇلتىيىنىڭ 2 - يىغىنى ئۇرۇمچىدە ئوتكۇزۇلدى. ئاپتونوم رايونىنىڭ مۇۋەققەت رەئىسى ئابلەت ئابدۇرېشىت يىغىنغا «هۆكۈمەت خىزمىتىدىن دوكلات» بەردى. يىغىندا ئابلەت ئابدۇرېشىت ئاپتونوم رايونىنىڭ رەئىسلىكىگە، يۈسۈپ ئەيسا ئاپتونوم رايونىنىڭ مۇئاۋىن رەئىسلىكىگە تولۇقلاپ سايلاندى. يىغىندا هۆكۈمەت خىزمىتىدىن بېرىلگەن دوكلات قاتارلىق مۇناسىۋەتلىك دوكلاتلار توغرىسىدا قارار ماقۇللاندى.

3 - ئاي

1 - كۈنى

△ ئاپتونوم رايوندا يېڭى ئىش ۋاقتى تۇزۇمى يولغا قويۇلدى، ئىشچى - خىزمەتچىلەر هەر كۈنى سەككىز سائەت، هەپتىسىگە ئوتتۇرا هېساب بىلەن 44 سائەت ئىشلەيدىغان بولدى.

3 - كۈنى

△ ئاپتونوم رايون پىلانلىق پەرزەنت كۆرۈش خىزمىتى مۇهىمەت يىغىنى ئوتكۇزدى، ئاپتونوم رايون رەهبەرلىرى 16 ۋىلايەت، ئوبلاست، شەهەرگە تەقدىرنامە تارقىتىپ بەردى، بۇ، 1993 - يىللىق «نوپۇس ۋە پىلانلىق پەرزەنت كۆرۈش بويىچە نىشانلىق مەسئۇلىيەت تۇزۇمى» نىڭ ئومۇمىيۈزلۈك ئەمەلىيلەشكەنلىكىدىن دېرەك بېرىدۇ.

△ شىنجاڭ ئۇيغۇر ئاپتونوم رايونلۇق سودىگەرلەر جەمئىيىتى رەسمىي قۇرۇلدى.

6 - كۈنى

△ ئاپتونوم رايونلۇق مەدەنىيەت نازارىتىگە بېۋاسىتە قاراشلىق سەنئەت ئۆمەكلىرى تۇزۇلمە ئىسلاهاتىدا يۆسۈش خاراكتېرلىك ئىلگىرىلەپ، بارلىق خادىملارنى تەكلىپ قىلىپ ئىشلىتىش تۇزۇمىنى يولغا قويىدىغان بولدى.

6 - كۈنىدىن 13 - كۈنىگىچە

△ ئاپتونوم رايون بويىچە 500 مىڭدىن كۆپرەك ئىتتىپاق ئەزاسى «چېگرا رايوندىكى ياش پىدائىيلارنىڭ لېي فېڭدىن ئۆگىنىپ، مېهنەت - شەپقەت يەتكۈزۈش هەرىكىتى هەپتىلىكى» پائالىيىتىگە قاتنىشىپ، لېي فېڭ روهىنى جارى قىلدۇرۇپ، باشقىلارغا مېهنەت - شەپقەت ئاتا قىلدى.

9 - كۈنى

△ ئاپتونوم رايون شۇخۇڭگاڭنىڭ قەهرىمانلىق ئىش - ئىزلىرىدىن ئۆگىنىش سۆهبەت يىغىنى ئوتكۇزدى.

10 - كۈنى

△ جۇڭخۇا خەلق جۇمھۇرىيىتى دۆلەت تارىخى ئىلمىي جەمئىيىتىنىڭ شىنجاڭ شۆبىسى ئۇرۇمچىدە قۇرۇلدى.

14 - كۈنى

△ گوۋۇيۈەن ئاپتونوم رايونىمىزنىڭ باقتۇ، جېمىنەي، دولاتا، مۇزارت، ئاقتۇبېك چېگرا ئېغىزلىرىنى سىرتقا ئېچىۋېتىشنى تەستىقلىدى. باقتۇ چېگرا ئېغىزى 3 - دۆلەت خادىملىرىغا ئېچىۋېتىلدى.

16 - كۈنى

△ ئۇرۇمچى كەسپىي داشۆسى مۇشۇ يىلدىن باشلاپ «دۆلەت ئىلكىدە بولۇش، خەلق باشقۇرۇش» مېخانىزمى بويىچە مەكتەپ باشقۇرۇش ئارقىلىق ماۋارىپنى گۈللەندۈرۈپ، جەمئىيەتكە يۈزلىنىش، ئۆز كۈچىگە تايىنىپ مەكتەپ باشقۇرۇشتىن ئىبارەت يېڭى يولنى سىناق قىلىپ كۆرىدىغانلىقىنى جاكارلىدى.

31 - كۈنى

△ ئاپتونوم رايونلۇق ئىنتىزام تەكشۈرۈش كومىتېتى 7 - ئومۇمىي يىغىن ئوتكۈزۈپ، 1994 - يىللىق چەرىكلىشىشكە قارشى تۇرۇش خىزمىتىنى ئورۇنلاشتۇردى.

4 - ئاي

1 - كۈنى

△ مەملىكىتىمىز بويىچە ئالە ئۇزۇن خەۋەرلىشىش ئوپتىكىلىق كابېلى غول لىنىيىسى — ئاسىيا - ياۋروپا ئوپتىكىلىق كابېلى قۇرۇلۇشىنىڭ شىنجاڭ قىسمىدا ئىش باشلاندى. ئاسىيا - ياۋروپا ئوپتىكىلىق كابېلى غول لىنىيىسى شەرقتە جۇڭگونىڭ شاڭخەي شەھىرىدىن باشلىنىپ، غەربتە گېرمانىيىنىڭ فرانكفورت شەھىرىگە تۇتىشىدۇ، ئومۇمىي ئۇزۇنلۇقى 21 مىڭ كىلومېتر بولۇپ، 14 دۆلەتنى بېسىپ ئۆتىدۇ. بۇ ئوپتىكىلىق كابېلنىڭ شىنجاڭ تەۋەسىدىن ئۆتىدىغان قىسمىنىڭ ئۇزۇنلۇقى 1740 كىلومېتر، ئۇ، ئاسىيا - ياۋروپا قۇرۇقلۇقى كۆۋرۈكى بىلەن بىر قاتاردا تۇرىدىغان خەلقئارا خەۋەرلىشىش غول لىنىيىسى بولۇپ، غەربىي شىمال خەلقئارا چوڭ يول قۇرۇلۇشىدا ۋە شىنجاڭنىڭ ئىقتىسادىي تەرەققىياتىدا مۇلچەرلىگۈسىز رولغا ئىگە.

△ شىنجاڭ ياشلار - ئۆسمۈرلەرنىڭ ئادالەت يولىدا پىداكارلىق كۆرسىتىش بويىچە مۇكاپاتلاش فوندى جەمئىيىتى قۇرۇلدى.

8 - كۈنى

△ ئاپتونوم رايون بويىچە تۇنجىسى تەلەپچان بولۇش تېپىدىكى ئادۇوكاتلار ئورنى — «تېخنىكا ئادۇوكاتلار ئورنى» رەسمىي ئىش باشلىدى.

△ ئاپتونوم رايوننىڭ تۇنجى پاي تۇزۇمىدىكى سودا بانكىسى — قاتناش بانكىسى ئۇرۇمچى شۆبىسى ئىش باشلىدى.

10 - كۈنى

△ شىنجاڭ سىگما گۇرۇھىنىڭ «ئالغا» ماركىلىق ئېغىر پاختىسى كۆڭلىكى جۇڭگونىڭ ئۇچ چوڭ داڭلىق ماركىلىق ئېغىر پاختىسى كۆينىكىنىڭ ئالدىنقى قاتاردىن ئورۇن ئالدى.

14 - كۈنى

△ ئاپتونوم رايونلۇق جامائەت خەۋپسىزلىكى نازارىتى قورال كۆتۈرۈپ ئادەم ئوللتۇرمەكچى بولغان جىنايەتچى بىلەن باتۇرانە ئېلىشقان مالىجۇننى «1 - دەرىجىلىك خىزمەت كۆرسەتتى» دەپ ئەنگە ئالدى.

18 - كۈنى

△ ئاپتونوم رايوندىكى ئالاقىدار تەرەپلەر دۆلەت دەرىجىلىك تەبىئىي قوغدىلىدىغان رايون — قاناس كۆلىدىن تۇنجى قېتىم بىر ئەركەك قانداغاي بايقىدى ۋە ئۇنى تۇتۇۋالدى. مۇتەخەسسىسلەر تەكشۈرۈپ، ئۇنى ئاسىيا نەسلىدىكى قانداغاي، دەپ بېكىتتى ۋە ئۇنى مەملىكەت بويىچە ئاسىيا نەسلى رېكورتى، شىنجاڭدىكى جانلىقلار تۈرى رېكورتى بولۇپ، شىنجاڭدىكى جانلىقلار تۈرى بويىچە بىر بوشلۇقنى تولدۇردى، دەپ قارىدى.

20 - كۈنى

△ ئۇيغۇر كلاسسىك مۇزىكا سەنئىتىنىڭ گۈھىرى — «12 مۇقام» 12 توم قىلىنىپ، شىنجاڭ خەلق نەشرىياتى تەرىپىدىن نەشر قىلىنىپ تارقىتىلدى.

21 - كۈنى

△ يوپۇغا ناھىيىسى توك يوق ناھىيە ئىكەنلىك تارىخىغا خاتىمە بەردى.

21 - كۈندىن 25 - كۈنگىچە

△ ئاۋسترالىيىنىڭ ۋالىسى ھايدىن ۋە ئۇنىڭ رەپىقىسى قاتارلىق كىشىلەر شىنجاڭدا زىيارەتتە بولدى.

△ ئاشلى مىس كېنى قۇرۇلۇشىغا رەھبەرلىك قىلىش گۇرۇپپىسى 1 - قېتىملىق يىغىن ئوتكۈزدى. بۇ، بۇ كاننىڭ تەرەققىيات قۇرۇلۇشىنىڭ يېڭى باسقۇچقا كىرگەنلىكىدىن دېرەك بېرىدۇ. ئاشلى مىس كېنى شىنجاڭ قابا ناھىيىسى تەۋەسىدە بولۇپ، كۆپ مېتاللىق كان ھېسابلىنىدۇ، بۇ كان مىس ئاساس قىلىنىدىغان كان بولۇپ، مەملىكىتىمىزدىكى يېقىنقى يىللاردىن بۇيانقى رەڭلىك مېتال بويىچە مۇھىم بىر بايقاش. دۆلەتنىڭ مۇناسىۋەتلىك تارماقلىرى ئاشلى مىس كېنىنى مەملىكىتىمىز بويىچە جياڭشى مىس بازىسىدىن قالسىلا 2 - مىس بازىسى قىلىپ قۇرۇپ چىقىشنى تەلەپ قىلدى.

25 - كۈنى

△ ئاپتونوم رايونلۇق باش ئىشچىلار ئۇيۇشمىسى «1 - ماي» خەلقئارا ئەمگەكچىلەر بايرىمىنى تەبرىكلەش ۋە ئىلغار كوللېكتىپ، ئىلغار شەخسلەرنى تەقدىرلەش يىغىنى ئوتكۈزدى. «شىنجاڭنىڭ تەرەققىي قىلدۇرۇش، گۈللەندۇرۇش» تەقدىرنامىسىگە ئېرىشكەن 57 ئىلغار كوللېكتىپ ۋە سىمېنا - گۇرۇپپا، «شىنجاڭنى تەرەققىي قىلدۇرۇش، گۈللەندۇرۇش» مېدالىغا ئېرىشكەن ئىلغار شەخس ھەم باشقا ئىلغار كوللېكتىپ ۋە شەخسلەر تەقدىرلەندى.

26 - كۈنى

△ ئاپتونوم رايون تۇنجى نۆۋەتلىك يېزا - بازار كارخانىچىلىرىنى تەقدىرلەش يىغىنى ئوتكۈزدى. ئاپتونوم رايون بويىچە ئون مۇنەۋۋەر يېزا - بازار كارخانىچى ۋە 100 يېزا -

بازار كارخانىچى تەقەرلەندى.

26 - كۈنىدىن 27 - كۈنگىچە

△ شنجاڭ ئشلەپچىقىرىش - قۇرۇلۇش بىكتۈمنى 2 - قېتىملىق مىللەتلەر ئىتتىپاقلىقى، تەرەققىياتى بويىچە تەقدىرلەش يىغىنى ئۆتكۈزدى. يىغىندا بىكتۈمن پارتكومى سەكسىز تۈمن - مەيدانىنى مىللەتلەر ئىتتىپاقلىقى، تەرەققىياتى بويىچە نەمۇنىلىك ئورۇن دەپ، 51 ئورۇنغا بىكتۈمن مىللەتلەر ئىتتىپاقلىقى، تەرەققىياتى بويىچە ئىلغار كوللېكتىپ دەپ، 93 يولداشقا مىللەتلەر ئىتتىپاقلىقى بويىچە ئىلغار شەخس، دەپ نام بەردى.

27 - كۈنى

△ لەنجۇ ھەربىي رايونى نام بېرىش يىغىنى ئۆتكۈزۈپ، شنجاڭ ھەربىي رايونى مەلۇم قسىمى 4 - لىيەنگە «ئاساسىي قاتلام قۇرۇلۇشى بويىچە نەمۇنىلىك لىيەن» دېگەن شەرەپلىك نام بەردى.

28 - كۈنى

△ شنجاڭ خەلق رادىئو ئىستانسىسىنىڭ مۇزىكا ئاڭلىتىش ئىستانسىسى رەسمى ئاڭلىتىش باشلىدى.

5 - ئاي

1 - كۈنى

△ ئاپتونوم رايونلۇق جامائەت خەۋپسىزلىك نازارىتى «ئاھالە سالاھىيەت گۇۋاھنامىسى ئىشلىتىشنى تەكشۈرۈش توزۈمىنى چىڭىتىش توغرىسىدا ئۇقتۇرۇش» چىقاردى.

4 - كۈنى

△ ئاپتونوم رايونلۇق پەن - تېخنىكا جەمئىيىتى، ئاپتونوم رايونلۇق توزۇلمە ئىسلاھاتى كومىتېتىنىڭ ئۈيۈشتۇرۇشى بىلەن شنجاڭ ياشلار ئىلمىي مۇھاكىمە يىغىنى ئىجرائىيە كومىتېتى، «ئىسلاھات ۋە تەرەققىيات» ژۇرنىلى تەھرىر بۆلۈمى «شنجاڭنىڭ ئىسلاھات ۋە تەرەققىيات ئىشلىرىغا پىلان، تەدبىر تەقدىم قىلىمەن» دېگەن تېما بويىچە ئېلىپ بارغان مۇكاپاتلىق ماقالە قوبۇل قىلىش پائالىيىتىنىڭ نەتىجىسى ئېلان قىلىندى. بەش ئىلمىي ماقالە 1 - دەرىجىلىك مۇكاپاتقا، ئون ئىلمىي ماقالە 2 - دەرىجىلىك مۇكاپاتقا، 15 ئىلمىي ماقالە 3 - دەرىجىلىك مۇكاپاتقا، 38 ئىلمىي ماقالە مۇنەۋۋەر ماقالە مۇكاپاتىغا ئېرىشتى.

5 - كۈنىدىن 7 - كۈنگىچە

△ ئاپتونوم رايونلۇق پارتكوم ئاپتونوم رايون بويىچە تەشۋىقات - ئىدىيە خىزمىتى يىغىنى ئۆتكۈزۈپ، مەملىكەتلىك تەشۋىقات - ئىدىيە خىزمىتى يىغىنىنىڭ روھىنى يەتكۈزدى، شنجاڭنىڭ ئەملىيىتىگە زىچ بىرلەشتۈرۈپ، يېڭى ۋەزىيەت ئاستىدا تەشۋىقات - ئىدىيە سېپىنىڭ خىزمىتىنى كۈچەيتىش ۋە ياخشىلاش، پارتىيىنىڭ تەشۋىقات - ئىدىيە خىزمىتىگە بولغان رەھبەرلىكىنى كۈچەيتىش ئارقىلىق تەشۋىقات - ئىدىيە خىزمىتىنى يەنمۇ ياخشى ئىشلەشنى مۇھاكىمە قىلدى ۋە ئورۇنلاشتۇردى.

6 - كۈنىدىن 8 - كۈنگىچە

△ ئاپتونوم رايون بويىچە 1994 - يىللىق ئىختىساسلىق خادىملارنى ئالماشتۇرۇش يىغىنى ئۆرۈمچىدە ئۆتكۈزۈلدى. 35 مىڭدىن كۆپرەك ئادەم مەيدانغا كىرىپ كېڭىشكە قاتناشتى، 19 مىڭ ئادەم (قېتىم) ئالماشتۇرۇلۇشقا تىزىملاندى.

9 - كۈنى

△ ئاپتونوم رايونلۇق پارتكوم، ئاپتونوم رايونلۇق خەلق ھۆكۈمىتى يولداش ماجيەنجۇننى تەقدىرلەش ۋە ئۇنىڭغا نام بېرىش يىغىنى ئۆتكۈزدى. يولداش ماجيەنجۇن ھايات ۋاقتىدا مانا‌س ناھىيىلىك جامائەت خەۋپسىزلىكى ئىدارىسى بازار پەيجۇسوسىنىڭ مۇئاۋىن باشلىقى، ئامانلىق ساقلاش ئەترىتىنىڭ باشلىقى ئىدى. ئۇ 1994 - يىل 3 - ئاينىڭ 19 - كۈنى ئىككى ئوغرى بىلەن ئېلىشىش داۋامىدا باتۇرلارچە قۇربان بولغان. 4 - ئاينىڭ 19 - كۈنى جامائەت خەۋپسىزلىكى مىنىستىرلىكى بۈيرۇق چىقىرىپ، يولداش ماجيەنجۇنگە «مەملىكەت بويىچە جامائەت خەۋپسىزلىكى سېپىدىكى 1 - دەرىجىلىك قەھرىمان نەمۇنىچى» دەپ نام بەردى. 4 - ئاينىڭ 28 - كۈنى ئاپتونوم رايونلۇق پارتكوم، ئاپتونوم رايونلۇق خەلق ھۆكۈمىتى «يولداش ماجيەنجۇندىن ئۆگىنىشنى قانات يايدۇرۇش توغرىسىدا قارار» چىقاردى.

10 - كۈنى

△ ئاپتونوم رايونىمىزنىڭ 8 - بەش يىللىق پىلانىدىكى نۇقتىلىق ئۆتكەلگە ھۇجۇم قىلىش تۈرى — شنجاڭ تۆۋەنلىك ئاق ئۆچكە (شىمالىي شنجاڭ تېپى) نىڭ يېڭى سورتىنى تاللاپ بېقىش تېمىسى ئوتتۇرا مەزگىللىك باھالاشتىن ئۆتتى.

14 - كۈنى

△ ئاپتونوم رايون بويىچە ھەرقايسى ژىلايەت، ئوبلاست، شەھەرلەرنىڭ تېلېفونلىرى پۈتۈنلەي پروگراممىلىق كومپۇتاتورغا ئۆزگەرتىلىپ، مەملىكەتنىڭ ئاپتوماتىك تورىغا كىرگۈزۈلدى.

14 - كۈنىدىن 16 - كۈنگىچە

△ كومپۇنىستىك ياشلار ئىتتىپاقى شنجاڭ ئۇيغۇر ئاپتونوم رايونلۇق 8 - قۇرۇلتىيى ئۇرۇمچىدە ئۆتكۈزۈلدى. قۇرۇلتايدا كومپۇنىستىك ياشلار ئىتتىپاقى ئاپتونوم رايونلۇق 8 - نۆۋەتلىك كومىتېتى سايلاپ چىقىلدى، شاۋكەت ئىمىن

شۇجىلىققا سالىلاندى.

21 - كۈنى

△ شىخەنزە شەھىرى شىخەنزە داشۇسىنىڭ قۇرۇلۇشىغا ئۇل سېلىش مۇراسىمى ئۆتكۈزۈدى. 1993 - يىل 3 - ئايدا شىنجاڭ ئىشلەپچىقىرىش - قۇرۇلۇش بىڭتۇەنى شىمالىي شىنجاڭدىكى بىڭتۇەن سىستېمىسىغا قاراشلىق تۆت مەكتەپنى قوشۇپ، ئۇنى ئۇنىۋېرسال خاراكتېردىكى شىخەنزە داشۇسى قىلىپ قۇرۇپ چىقىشنى قارار قىلغانىدى، ئۇ داشۇ بېزا ئىگىلىك شۇجۇەنى، تىببىي شۇجۇەن، سانائەت شۇجۇەنى، ئىقتىساد - سودا شۇجۇەنى، شىفەن شۇجۇەن، چوڭلار ماتارىپى شۇجۇەنىنى ئۆز ئىچىگە ئالىدۇ. شىخەنزە داشۇسىنىڭ قۇرۇلۇشى ئىككى باسقۇچقا بۆلۈپ ئورۇندىلىدۇ.

24 - كۈنى

△ مەملىكىتىمىزنىڭ سانائەت پار قازىنى كەسپى بويىچە پەن - تېخنىكا ئارقىلىق تەرەققىي قىلدۇرۇش ئاساسىي تۈگۈن قىلغان تۈنجى كارخانا گۇرۇھى — «تەڭرىتاغ» پار قازان پەن - تېخنىكا كارخانا گۇرۇھى بېيجىڭدا قۇرۇلدى. «تەڭرىتاغ» پار قازان پەن - تېخنىكا كارخانا گۇرۇھى شىنجاڭ «تەڭرىتاغ» پار قازان زاۋۇتىنى باشلامچى قىلغان بولۇپ، ئەزالىرى بېيجىڭ، شەندۇڭ، يۈننەن، جىلىن قاتارلىق ئون ئۆلكە، شەھەر، ئاپتونوم رايونىڭ 21 زاۋۇتىنى ئۆز ئىچىگە ئالىدۇ، 300 مىليون يۈەن تۇراقلىق مەبلىغى، 10 مىڭدىن كۆپرەك ئىشچى - خىزمەتچىسى بار. بۇ گۇرۇھ يىلدا 15 — 20 مىڭ تونىنا پار ھاسىل قىلالايدىغان سانائەت پار قازىنى ئىشلىيەلەيدىغان ئىشلەپچىقىرىش كۆلىمىنى شەكىللەندۈرىدۇ، ئۇنىڭ مەھسۇلات قىممىتى 750 مىليون يۈەندىن 1 مىليارد يۈەنگىچە.

30 - كۈنى

△ شىنجاڭ ئىقتىسادىي ئۆچۈر توري ئىش باشلىدى. بېيجىڭ بىلەن ئېچىلغان بىرلەشمە ئۆچۈر توري، ئىقتىسادىي تېلېگراف خەۋەرلىرى توري، مەملىكەت بويىچە يېزا ئىگىلىك ۋە قوشۇمچە كەسىپ مەھسۇلاتلىرى ئۆچۈرى تورلىرى بىر - بىرى بىلەن تۇتىشىپ، مۇناسىۋەتلىك تارماقلار، ھەرخىل كارخانا ۋە خېرىدارلارنى ئۆچۈر، مەسلىھەت بېرىش، ئۆچۈر يەتكۈزۈپ بېرىش قاتارلىق جەھەتلەردە مۇلازىمەت قىلماقتا.

31 - كۈنى

△ ئاپتونوم رايونلۇق ئايالار - بالىلار خىزمىتى كومىتېتى بالىلار - ئۆسمۈرلەر خىزمىتى بويىچە توققۇز ئىلغار كوللېكتىپ ۋە 27 مۇنەۋۋەر بالىلار خىزمەتچىسىنى تەقدىرلىدى.

6 - ئاي

1 - كۈندىن 3 - كۈنگىچە

△ ئاپتونوم رايونلۇق پارتكوم ئاپتونوم رايون بويىچە بىرلىك سەپ خىزمىتى يىغىنى ئۆتكۈزدى. يىغىن ئاپتونوم رايونىمىزدىكى ھەر دەرىجىلىك پارتىيە تەشكىلاتلىرى ۋە بىرلىك سەپ خىزمىتى تارماقلىرىدىن ئاپتونوم رايونىمىزنىڭ بىرلىك سېپىدىكى ھەرقايسى ساھەلەرنىڭ خىزمەتلىرىنى ئومۇمىيۈزلۈك ياخشى ئىشلەپ، شىنجاڭنىڭ ئىسلاھات، تەرەققىيات ۋە مۇقىملىقىغا تۆھپە قوشۇشنى تەلەپ قىلدى.

7 - كۈنى

△ ئاپتونوم رايونلۇق خەلق ھۆكۈمىتى يىغىن ئۆتكۈزۈپ، 1993 - يىللىق دۆلەت ۋە ئاپتونوم رايون بويىچە «پەن - تېخنىكا تەرەققىيات مۇكاپاتى»، «پەن - تېخنىكا بويىچە «ئۆچقۇن» پىلانى مۇكاپاتى» غا ئېرىشكەن 100 دىن ئارتۇق مۇنەۋۋەر پەن - تېخنىكا خادىمىنى تەقدىرلىدى ۋە مۇكاپاتلىدى.

8 - كۈنى

△ ئاپتونوم رايونلۇق خەلق ھۆكۈمىتى، شىنجاڭ ھەربىي رايونى ئارشاڭ ناھىيىسىگە «ئارمىيىنى ھىمايە قىلىش - ھەربىيلەر ئائىلە تاۋابىئاتلىرىغا ئېتىبار بېرىش، ھۆكۈمەتنى ھىمايە قىلىش - خەلقنى سۆيۈش بويىچە نەمۇنىلىك ناھىيە» دەپ نام بەردى.

10 - كۈنى

△ تېھېجىن — ئۈرۈمچى — يېڭى سىبىرىيە — موسكۋا ھاۋا لىنىيىسىدە رەسمىي ئايروپىلان قاتنىدى. بۇ خەلقئارا ھاۋا لىنىيىسىنىڭ ئومۇمىي ئۇزۇنلۇقى 7080 كىلومېتر بولۇپ، ئايروپىلان ھەر ھەپتىدە ئۈچاقتىن بۇياققا بىر قېتىم قاتنايدۇ. بۇ، شىنجاڭ ئاۋىئاتسىيە شىركىتىنى ھازىرغىچە ئاچقان مۇساپىسى ئەڭ ئۇزۇن خەلقئارا ھاۋا لىنىيىسى.

13 - كۈنى

△ شىنجاڭ ئارخېئولوگىلىرى ئۈرۈمچىنىڭ جەنۇبىدىكى سايئوپا ئەتراپىدىن يېغىلىق دەۋرىگە مەنسۇپ چوڭ قەدىمكى قەبرىستانلىقنى بايقىدى. ئۇلار بۇ قەبرىستانلىقتىكى 12 قەدىمكى قەبرىنى دەسلەپكى قەدەمدە ئاچتى، قەبرىلەردىن يېغىلىق دەۋرىگە مەنسۇپ قەدىمكى قاڭقىللارنىڭ ساپال، برونزا، تۆمۈر، سۆڭەك، ئالتۇن ئەسۋاب قاتارلىق 80 نەچچە بۇيۇمى چىقتى.

14 - كۈندىن 17 - كۈنگىچە

△ ئاپتونوم رايونلۇق يېزا - بازار كارخانىلىرى تەرەققىياتىنى تېزلىتىش بويىچە تەجرىبە ئالماشتۇرۇش يىغىنى

كورلا شەھىرىدە ئۆتكۈزۈلدى، يىغىنغا قاتناشقان ۋەكىللەر يېزا - بازار كارخانىلىرىنى ناھىيە ئىقتىسادىنىڭ پاراۋۇزى قىلىپ، ئىقتىسادىي تەرەققىياتنى تېزلىتىش قاتارلىق مەسىلىلەرنى چۈرىدىگەن ھالدا تەجرىبە ئالماشتۇردى. يېزا - بازار كارخانىلىرىنىڭ ئومۇمىي مەھسۇلات قىممىتى ياكى تىجارەت كىرىمى 100 مىليون يۈەندىن ئاشقان 17 ناھىيە (شەھەر) يىغىندا ئاپتونوم رايونلۇق پارتكوم، ئاپتونوم رايونلۇق خەلق ھۆكۈمىتىنىڭ تەقدىرلىشى ۋە مۇكاپاتلىشىغا ئېرىشتى.

15 - كۈنى

△ ئۈرۈمچى تۆمۈريول ئىدارىسى 6 - ئاينىڭ 15 - كۈنى سائەت 18 گىچە 1000 كۈن بىخەتەر ئىشلەشنى ئىشقا ئاشۇرۇپ، بىخەتەر ئىشلەش كۈن سانىدا مەملىكەت بويىچە 12 تۆمۈريول ئىدارىسىنىڭ ئالدىنقى قاتارىغا ئۆتتى.

18 - كۈنى

△ شىنجاڭدىكى بەش ئاپتونوم ئوبلاست قۇرۇلغانلىقىنىڭ 40 يىللىقى مۇناسىۋىتى بىلەن ئۇيۇشتۇرۇلغان فوتو سۈرەت ئەسەرلىرى كۆرگەزمىسى بېيجىڭ مىللەتلەر مەدەنىيەت سارىيىدا ئېچىلدى. بۇ، ئاپتونوم رايون تۇنجى قېتىم بېيجىڭدا ئۆتكۈزگەن چوڭ تېمىتىكى فوتو سۈرەت كۆرگەزمىسى.

24 - كۈنى

△ ئاپتونوم رايونىنىڭ سودا ۋەكىللەر ئۆمىكى قازاقستان، قىرغىزستان، ئۆزبېكستاندىن ئىبارەت ئوتتۇرا ئاسىيادىكى ئۈچ دۆلەتتە دوستانە زىيارەتتە بولدى ھەمدە تۇنجى نۆۋەتلىك شىنجاڭنىڭ ئېكسپورت تاۋارلىرى كۆرگەزمىسى ئۆتكۈزدى.

△ دۆلەتنىڭ 8 - بەش يىللىق نۆقتىلىق پەن - تېخنىكا بويىچە ئۆتكەلگە ھۆجۇم قىلىش تۈرىدىكى توكتا ئېرىتىپ پارتلىتىش تېخنىكىسىنى تەرەققىي قىلدۇرۇشنى ئاساس قىلغان شىنجاڭنىڭ «خۇڭتەيپې» توكتا ئېرىتىپ پارتلىتىش ئۇسكۇنىلىرىنى ياساش چەكلىك شىركىتى قۇرۇلدى. بۇ شىركەتنى شىنجاڭ توكتا ئېرىتىپ پارتلىتىش تېخنىكىسى تەتقىقات ئورنى بىلەن جۇڭگو ۋە چەت ئەل شېرىكچىلىكىدىكى شىنجاڭ «خۇڭتەي» قۇرۇلۇش ماتېرىياللىرى چەكلىك شىركىتى بىرلىشىپ باشقۇرىدۇ، ئومۇمىي مەبلەغ سوممىسى 100 مىليون يۈەن خەلق پۇلىغا يېتىدۇ.

27 - كۈنى

△ مەملىكىتىمىز بويىچە 90 - يىللاردىكى تۇنجى خەلقارا ئىلغار سەۋىيىگە ئىگە ئاپتوماتىك نېفىتلىك — شەرقىي تارىم نېفىتلىكى پۈتۈپ ئىشلەپچىقىرىشقا كىرىشتى. شەرقىي تارىم نېفىتلىكى دۆلەت دەرىجىلىك نۆقتىلىق قۇرۇلۇش بولۇپ، ئۇنىڭغا جەمئىي 270 مىليون يۈەن مەبلەغ سېلىنىدى، ئۇنىڭ لايىھىدىكى يىللىق نېفىت ئىشلەپچىقىرىش مىقدارى 1 مىليون تونىنا، پۈتكۈل نېفىتلىكنى 30 لا ئادەم باشقۇرۇپ كېتەلەيدۇ.

28 - كۈنى

△ شىنجاڭ چارۋىچىلىق پەنلەر ئاكادېمىيىسىنىڭ مال دوختۇرلۇق تەتقىقات ئورنى يەككە كالونلۇق ئانتىتېلار تېخنىكىسى ئارقىلىق كالىلاردا بولىدىغان بروتسېللىيوز كېسىلىنىڭ قارشى يېڭى تېمىتىكى ۋاكسىنا تەتقىق قىلىپ ياساپ چىقىشتىن ئىبارەت قىممەن ئۆتكەلنى دۇنيا مىقياسىدا ئالغا ئاتاۋال بۆسۈپ ئۆتتى ھەمدە قىسقا ۋاقىت ئىچىدە يېڭى ۋاكسىنىڭ تارىلىقتىكى سىنىقىنى مۇۋەپپەقىيەتلىك ئورۇندىغاندا ۋە ئۇنى تۇرکۈملەپ ئىشلەپچىقىرىپ، كېڭەيتىپ، بروتسېلىيوز كېسىلىنىڭ تارقىلىشىنى ئونۇملۇك تىزگىنلىدى، بۇ مۇۋەپپەقىيەت خەلقارا ئىلغار سەۋىيىگە يەتتى.

30 - كۈنى

△ ئاپتونوم رايونلۇق پارتكوم ئىلغار ئاساسىي قاتلام پارتىيە تەشكىلاتلىرى، مۇنەۋۋەر پارتىيە ئەزالىرى ۋە مۇنەۋۋەر پارتىيە خىزمەتچىلىرىنى تەقدىرلەش يىغىنى ئۈتكۈزۈپ، ئاپتونوم رايونىمىزنىڭ ھەرقايسى سەپلىرىدە 1993 - يىلدىن بۇيان پارتىيىنىڭ ئاساسىي لۈشىەنىنى ئىزچىل ئىجرا قىلىپ، ئىلغار تەشكىلات تېلىپ بېرىش، ئىشكىنى سىرتقا ئېچىۋېتىش ۋە زامانىۋىلاشتۇرۇش قۇرۇلۇشى داۋامىدا كۆرۈنەرلىك تۆھپە ياراتقان 100 ئىلغار ئاساسىي قاتلام پارتىيە تەشكىلاتى، 116 مۇنەۋۋەر پارتىيە ئەزاسى ۋە 86 مۇنەۋۋەر پارتىيە خىزمەتچىسىنى تەقدىرلىدى ۋە مۇكاپاتلىدى.

7 - ئاي

1 - كۈنى

△ ئاپتونوم رايونلۇق دۆلەت بېجى ئىدارىسى، ئاپتونوم رايونلۇق يەرلىك باج ئىدارىسى رەسمىي قۇرۇلدى.

5 - كۈندىن 11 - كۈنگىچە

△ 1994 - يىللىق شىنجاڭ تۇنجى نۆۋەتلىك نېفىتلىككە ياردەم بېرىش بىرلەشمە جېڭى مەھسۇلاتلىرى يەرمەنكىسى ۋە نېفىت خىمىيە سانائىتىدىكى يېڭى تېخنىكا، يېڭى مەھسۇلاتلار كۆرگەزمىسى كورلا شەھىرىدە ئۆتكۈزۈلدى، كۆرگەزمىگە 20 ئۆلكە، شەھەر، ئاپتونوم رايوندىن كەلگەن ۋەكىللەر ئۆمىكى، سېتىۋېلىش ئۆمىكى، سودا كېڭىشىش ئۆمىكى قاتناشتى.

6 - كۈنى

△ 73 كارخانا، كەسىپي ئورۇندىن تەشكىل قىلىنغان شىنجاڭ مالىيە - ئىقتىساد شۇيۇەنى مۇدىرىيىتى قۇرۇلدى. بۇ، ئاپتونوم رايونىمىزدىكى ئالىي مەكتەپلەرنىڭ مەكتەپ

باشقۇرۇش تۈزۈلمە ئىسلاھاتىدىكى بىر قېتىملىق ئەمىيەتلىك سىناق.

9 - كۈنى

△ ئوتتۇرا تاسىيا تەرەققىيات مەركىزى سارىيىغا ئۈرۈمچىدە ئۈل سېلىندىپ ئىش باشلاندى. قۇرۇلۇشنىڭ ئېگىزلىكى 32 قەۋەت، 120 مېتر بولۇپ، قۇرۇلۇش كۆلىمى 54 مىڭ كۋادرات مېتر كېلىدۇ، بۇ قۇرۇلۇشقا شېنجېن تەرەققىيات بانكىسى بىلەن قاتناش بانكىسى ئۈرۈمچى شۆبە بانكىسى بىرلىكتە 200 مىليون يۈەندىن ئارتۇق مەبلەغ سالغان.

10 - كۈنى

△ ئۈرۈمچى — ئىسلامئاباد ئاۋئاتسىيە لىنىيىسىدە رەسمىي قاتناش باشلاندى. لىنىيەنىڭ ئومۇمىي مۇساپىسى 1731 كىلومېتر، ھەر يەكشەنبە كۈنى بىر قېتىم ئايروپىلان قاتنايدۇ، ئايروپىلان شۇ كۈنى بېرىپ، شۇ كۈنى قايتىپ كېلىدۇ.

11 - كۈندىن 13 - كۈنگىچە

△ ج ك پ مەركىزي كومىتېتى سىياسىي بيۈروسىنىڭ ئەزاسى، گوۋۈيۈەننىڭ مۇئاۋىن زۇڭلىسى زۇجياخۇا شىنجاڭغا كېلىپ، ئىقتىسادىي خىزمەت ۋە نېفت ئىلىش خىزمىتىنى تەكشۈردى. زۇجياخۇا مۇنداق دەپ تەكتىلىدى: مەملىكىتىمىزنىڭ ئوتتۇرا، غەرب قىسمىدىكى رايونلار ئۆز ئارتۇقچىلىقلىرىنى تولۇق جارى قىلدۇرۇپ، ئىقتىسادىي تەرەققىياتنى تېزلىتىپ، شەرقىي قىسىم بىلەن بولغان پەرقنى كىچىكلىتىشى كېرەك، دۆلەتنىڭ سىياسەت ۋە مەبلەغ جەھەتتىن قوللىشىنى قولغا كەلتۈرۈش بىلەن بىللە، ئۆز كۈچىگە تايىنىپ ئىش كۆرۈش روھىنى داۋاملىق جارى قىلدۇرۇپ، شىنجاڭنى تېخىمۇ گۈزەل قىلىپ قۇرۇپ چىقىشى كېرەك.

12 - كۈندىن 15 - كۈنگىچە

△ ئاپتونوم رايونىمىزدا كارخانىلارنىڭ ئىدىيىۋى - سىياسىي خىزمەت يېڭىنى ئوتكۈزۈلدى، يېڭىدا كارخانىلارنىڭ ئىدىيىۋى - سىياسىي خىزمىتى تەنقىق قىلىنىپ ئورۇنلاشتۇرۇلدى.

12 - كۈنى

△ 1993 — 1994 - يىللىق ئىشلەپچىقىرىش مەزگىلىنىڭ ستاتىستىكىلىق سانلىق مەلۇماتىدىن مەلۇم بولۇشچە، شىنجاڭ ئالا سۈپەتلىك 260 مىڭ تونىنا شېكەر ئىشلەپچىقارغان، ئىشلەپچىقىرىلغان شېكەر شىمالدىكى كۆكتات، شېكەر كۆپ چىقىدىغان خېيلۇڭجياڭ ئۆلكىسىدىن 50 تونىنا ئېشىپ كەتكەن، شىنجاڭ بىر سەكرەپلا مەملىكىتىمىزدىكى كۆكتات، شېكەر ئىشلەپچىقىرىدىغان ئالڭ چوڭ ئۆلكە ئاپتونوم رايون بولۇپ قالغان.

△ ئوتتۇرا تارىم 4 - نومۇرلۇق نېفتلىكىنى ئېچىش قۇرۇلۇشىنىڭ باشلىنىش مۇراسىمى ھەمدە قۇملۇق تاشيولىغا لېنتا كېسىش مۇراسىمى تارىم ئويمانلىقىنىڭ مەركىزىي رايونىدا ئۆتكۈزۈلدى. ئوتتۇرا تارىم 4 - نومۇرلۇق نېفتلىكى — 1992 - يىل 4 - ئايدا تەكلىماكان قۇملۇقىنىڭ ئوتتۇرىسىدا بايقالغان تۇنجى چوڭ تىپتىكى نېفتلىك، زاپاس مىقدارىنىڭ 100 مىليون تونىدىن ئاشىدىغانلىقى تەكشۈرۈپ ئېنىقلاندى، ئۇنىڭ ئېچىلىشى ئويمانلىقنىڭ چەت ياقىسىدىن ئويمانلىقنىڭ ئوتتۇرىسىغا قاراپ ئىلگىرىلەشتە زور بۈسۈش ھاسىل قىلدى. تارىم قۇملۇقىدىكى نېفتلىك تاشيول قۇرۇلۇشى 1993 - يىل 3 - ئايدا باشلانغانىدى، 15 ئاي ۋاقىت ئىچىدە شورتاڭدىن ئوتتۇرا تارىم 4 - نومۇرلۇق نېفتلىكىگىچە ئومۇمىي ئۇزۇنلۇقى 219 كىلومېتر كېلىدىغان غول لىنىيە پۈتتۈرۈلۈپ، دۇنيادا كۆچمە قۇملۇقتا ئۇزۇن مۇساپىلىك تاشيول ياساشتا ئۆلگە يارىتىلدى، ئۇنىڭ ھۈنەر - سەنئەت تېخنىكىسى خەلقئارا ئىلغار سەۋىيىگە يەتتى.

13 - كۈنى

△ بورتالا موڭغۇل ئاپتونوم ئوبلاستىدا ئاپتونوم ئوبلاست قۇرۇلغانلىقىنىڭ 40 - يىللىقىنى تەبرىكلەش يىغىنى ئۆتكۈزۈلدى.

19 - كۈنى

△ ئاپتونوم رايونلۇق خەلق ھۆكۈمىتى، شىنجاڭ ھەربىي رايونى غولجا شەھىرىگە «ئارمىيىنى ھىمايە قىلىش - ھەربىيلەر ئائىلە تاۋابئاتلىرىغا ئېتىبار بېرىش، ھۆكۈمەتنى ھىمايە قىلىش، خەلقنى سۆيۈشتە نەمۇنە شەھەر» دەپ نام بەردى.

20 - كۈندىن 23 - كۈنگىچە

△ ج ك پ شىنجاڭ ھەربىي رايونلۇق 8 - قۇرۇلتىيى ئۈرۈمچىدە ئۆتكۈزۈلدى، قۇرۇلتايدا يېڭى بىر نۆۋەتلىك پارتىيە كومىتېتى بىلەن ئىنتىزام تەكشۈرۈش كومىتېتى سايلاپ چىقىلدى.

22 - كۈنى

△ دۆلەتنىڭ غەربكە يۈرۈش قىلىش «ئۈچقۇن» پىلانى بويىچە شىنجاڭنىڭ يېزا ئىقتىسادىنى ئىلگىرى سۈرۈش يىغىنى ئۈرۈمچىدە چاقىرىلدى. بۇ، شەرقىي قىسىم بىلەن ئوتتۇرا، غەربىي قىسىمنىڭ ئۆز ئۈستۈنلۈكى ئارقىلىق بىر - بىرىنى تولۇقلايدىغان، «ئۈچقۇن» پىلانى ئارقىلىق غەربكە يۈرۈش قىلىپ، شىنجاڭنىڭ يېزا ئىقتىسادىنى تېز يۈكسەلدۈرىدىغان مۇھىم يىغىن.

28 - كۈنى

△ ئاپتونوم رايونلۇق خەلق ھۆكۈمىتى، شىنجاڭ ھەربىي رايونى ئۈرۈمچى تۆمۈريول ئىدارىسىنىڭ يولۇچى توشۇش

ئوچاستىكىسىنىڭ بېيجىڭ پويىز ئەترىتى 1 - گۇرۇپپىسىغا «ئايال خەلق ئەسكەرلىرىنىڭ مۇددىگەرلىك گۇرۇپپىسى» دەپ شەرەپلىك نام بەردى.

29 - كۈنى

△ ئاپتونوم رايونىمىزنىڭ قارىغا ئېتىش تەنھەرىكەتچىسى لى ۋېنجيې 46 - نۆۋەتلىك قارىغا ئېتىش بويىچە دۇنيا لەۋھە تالىشىش مۇسابىقىسىدە ئەرلەرنىڭ كىچىك كالىبىرلىق مىلتىق بىلەن يېتىپ تۇرۇپ 60 پاي ئوق ئېتىشىدا شەخسلەر بويىچە چېمپىيونلۇققا ئېرىشتى، نەتىجىسى 700.5 هالقا بولدى.

8 - ئاي

3 - كۈنى

△ ج ك پ مەركىزىي كومىتېت تەشۋىقات بۆلۈمى، جۇڭخۇا خەلق جۇمھۇرىيىتى تۆمۈريول مىنىستىرلىكى داغدۇغىلىق هالدا بېيجىڭدا ئۇرۇمچى تۆمۈريول ئىدارىسىنىڭ جاپا مۇشەققەتكە چىداپ ئىگىلىك ياراتقان ئىلغار ئىشلىرىنى ئۈلگە قىلىپ ئۆگىنىش توغرىسىدا ئۇقتۇرۇش چۈشۈرۈلگەندىن كېيىن، دوكلات يېرىش ئومىكى مەملىكەتنىڭ ھەرقايسى جايلىرىدا سەييارە دوكلات بېرىدۇ.

5 - كۈندىن 11 - كۈنگىچە

△ 1994 - يىللىق مەملىكەتلىك كەشپىيات ۋە پاتېنت كۆرگەزمىسى هەم «100 كۆچلۈك ناھىيە» بىلەن شىنجاڭنىڭ ئالماشتۇرۇش - ھەمكارلىق يىغىنى ئۇرۇمچىدە ئۆتكۈزۈلدى. يىغىنغا مەركەزنىڭ ئالاقىدار بۆلۈم، كومىتېتلىرى ۋە پۈتۈن مەملىكەتتىكى 22 ئۆلكە، شەھەر، ئاپتونوم رايون، پىلانغا ئايرىم كىرگۈزۈلگەن شەھەرلەرنىڭ رەھبەرلىرى، ۋەكىللىرى شۇنداقلا پۈتۈن مەملىكەتتىكى 20 «كۆچلۈك رەتلىك ناھىيە» نىڭ ۋەكىللىرى قاتناشتى. بۇ يىغىن شىنجاڭنىڭ بايلىق جەھەتتىكى ئەۋزەللىكى بىلەن ئىچكىرى ئۆلكىلەرنىڭ ئىلغار تېخنىكىسىنى ئورگانىك هالدا بىرلەشتۈرۈپ، «شەرق بىلەن بىرلىشىپ، غەربكە چىقىرىش» تىن ئىبارەت ستراتېگىيىلىك فاكتورنى يەنمۇ ئىزچىللاشتۇرۇشتا ئاكتىپ رول ئويناندى.

10 - كۈنى

△ جۇئېنلەي خاتىرە سارىيى شىخەنزە شەھىرىدە ياسىلىپ پۈتتى. باش شۇجى جيالۇ زېمىن: «يولداش جۇئېنلەينىڭ ئالىيجاناپ پەزىلىتىدىن ئۆگىنىپ، جان - دىل بىلەن خەلق ئۈچۈن خىزمەت قىلايلى» دەپ يېغىلما يېزىپ بەردى.

15 - كۈندىن 16 - كۈنگىچە

△ دۆلەت ئىشلىرى كومىسسارى، دۆلەت مىللەتلەر ئىشلىرى كومىتېتىنىڭ مۇدىرى ئىسمائىل ئەھمەد ئۇرۇمچىدە خىزمەتلەرنى تەكشۈرگەندە مۇنۇلارنى تەكىتلىدى: ئىسلاهات ئېلىپ بېرىش، ئىشىكنى سىرتقا ئېچىۋېتىش پۈرسىتىنى پەنمۇ چاققۇ تۇتۇش، مىللەتلەر ئىتتىپاقلىقىنى مۇستەھكەملەپ ۋە كۆچەيتىپ، بىرلىكتە تىرىشىش ئارقىلىق شىنجاڭنىڭ ئىقتىسادىنى تېخىمۇ تېز راۋاجلاندۇرۇشىمىز كېرەك.

16 - كۈنى

△ ئۇرۇمچى — چۆچەك — شياڭگاڭ مۇددە ئاۋىئاتسىيە لىنىيىسىدە قاتناش باشلاندى، لىنىيىنىڭ ئومۇمىي مۇساپىسى 3883 كىلومېتر، هەر سەيشەنبە كۈنى بىر قېتىم ئايروپىلان قاتنايدۇ. بۇ ئاۋىئاتسىيە لىنىيىسىدە قەرەللىك سايامەت بويىچە ئايروپىلاننى كۆتۈرە ئېلىش شەكلى قوللىنىلدى، كارخانىلار مەبلەغ قوشۇپ كۆتۈرە ئالدى.

△ جۇڭگو كىيىم - كېچەك تەتقىقات - لايىھەلەش مەركىزى (گۇرۇھى) ئۇيۇشتۇرغان «موننىزا» لوڭقىسى بويىچە كەسپىي ئايالار كىيىم - كېچەك لايىھەلەش تەكلىپ مۇسابىقىسىنىڭ هەل قىلغۇچ مۇسابىقىسى بېيجىڭدا ئۆتكۈزۈلدى، شىنجاڭ «تەڭرىتاغ» يۇلۇ توقۇمىچىلىق بۇيۇملىرى چەكلىك شىركىتى ئىلھام توقۇلما 3 - فابرىكىسىدىكى سۇن چېڭمەن بىردىنبىر ئالاھىدە مۇكاپاتقا ئېرىشتى، ئۇ لايىھىلىگەن كىيىم نۇسخىسىنى ئامېرىكىلىق كىيىم - كېچەك سودىگىرى 14 مىڭ يۈەن خەلق پۇلىغا سېتىۋالدى.

16 - كۈندىن 18 - كۈنگىچە

△ فۇكاك شەھىرىدىكى دۆلەت نىسبىي ئۇزۇنلۇق ئاساسىي سىزىق مەيدانى جۇڭگو كارتوگرافىيە قۇرۇلۇش پىلانى مەركىزى ئۇيۇشتۇرغان باھالاپ تەكشۈرۈپ ئۆتكۈزۈۋېلىشتىن ئۆتتى.

18 - كۈنى

△ ئۇرۇمچى — جېڭجۇ — چىڭداۋ ئاۋىئاتسىيە لىنىيىسىدە قاتناش باشلاندى، بۇ ئاۋىئاتسىيە لىنىيىسىنىڭ ئومۇمىي مۇساپىسى 3488 كىلومېتر، هەر پەيشەنبە كۈنى بىر قېتىم ئايروپىلان قاتنايدۇ.

20 - كۈنى

△ ئاپتونوم رايونلۇق پارتكوم، ئاپتونوم رايونلۇق خەلق ھۆكۈمىتى نازارەت - ئىدارە دەرىجىلىك پارتىيىلىك رەھبىرىي كادىرلار يىغىنى ئۆتكۈزدى، يىغىندا ئاپتونوم رايونىمىزدىكى هەر مىللەت كادىرلار ۋە ئاممىدىن ئىدىيىنى بىرلەككە كەلتۈرۈپ، ئىشەنچ تۇرغۇزۇپ، قىمىنچىلىقلارنى يېڭىپ، بۈنىڭدىن كېيىنكى ئىقتىسادىي خىزمەتتە تېخىمۇ زور غەلبىلەرنى قولغا كەلتۈرۈش ئۈچۈن پۈتۈن كۈچى بىلەن ئاتلىنىش تەلەپ قىلىندى.

21 - كۈندىن 28 - كۈنگىچە

△ ج ك پ مەركىزىي كومىتېتى سىياسىي بيۈروسى دائىمىي كومىتېتىنىڭ ئەزاسى، مەملىكەتلىك سىياسىي كېڭەشنىڭ رەئىسى لى رۇيخۇەن شىنجاڭغا كېلىپ، خىزمەتلەرنى تەكشۈردى. ئۇ خىزمەتلەرنى تەكشۈرۈش داۋامىدا مۇنداق دەپ تەكىتلىدى: ھەر دەرىجىلىك رەھبەرلەر ئىقتىسادنى تەرەققىي قىلدۇرۇش، خەلق تۇرمۇشىنى ياخشىلاشنى باشتىن ئاخىر خىزمەتنىڭ مۇھىم نۇقتىسى قىلىپ، ھەقىقىي تۇردە چىڭ تۇتۇپ، ئۇنۇم ھاسىل قىلىشى كېرەك. كادىرلار ۋە ئامما سىلەتلەر ئىتتىپاقلىقى ۋە ئىجتىمائىي مۇقىملىقنى خۇددى كۆز قارىچۇغىنى ئاسرىغاندەك ئاسراپ، شىنجاڭنىڭ يۈكسىلىشى ۋە گۈللىنىشى ئۈچۈن ئورتاق كۈرەش قىلىشى كېرەك.

21 - كۈنى

△ دۆلەتنىڭ نۇقتىلىق ئالتۇن ئۆتكىلىدىن ئۆتۈش تۇرى — توز كۆل سۇيى تامچىلىتىپ چىلاپ ئالتۇن ئېلىش ھۈنەر سەنئىتى پېچان ناھىيىسىنىڭ كانگور ئالتۇن كېنىدا مۇۋەپپەقىيەتكە ئېرىشتى. 8 - ئاينىڭ 21 - كۈنى بۇ تۇر دۆلەت پەن - تېخنىكا كومىتېتى، گېئولوگىيە قېزىلما بايلىقلار مىنىستىرلىكى، دۆلەت ئالتۇن ئىدارىسى قاتارلىق ئورۇنلاردىكى مۇناسىۋەتلىك مۇتەخەسسىسلەرنىڭ تەكشۈرۈپ باھالىشىدىن ئۆتتى.

24 - كۈنى

△ قىزىلسۇ قىرغىز ئاپتونوم ئوبلاستىدا ئاپتونوم ئوبلاست قۇرۇلغانلىقىنىڭ 40 يىللىقىنى تەبرىكلەش يىغىنى ئۆتكۈزۈلدى.

25 - كۈنىدىن 30 - كۈنگىچە

△ 5 - نۆۋەتلىك جۇڭگو «يىپەك يولى» تۇرپان ئۇزۇم سەيلىسى تۇرپان شەھىرىدە ئۆتكۈزۈلدى. ئىقتىساد - سودا توختام سوممىسى 430 مىليون يۈەنگە يېتىپ، ئۆتكەن نۆۋەتتىكىسىدىن %10 ئاشۇرۇلدى.

26 - كۈنى

△ ئاپتونوم رايونلۇق خەلق ھۆكۈمىتى، شىنجاڭ ھەربىي رايونى قەشقەر كوناشەھەر ناھىيىسىگە «ئارمىيىنى ھىمايە قىلىش - ھەربىيلەر ئائىلە تاۋابئاتلىرىغا ئېتىبار بېرىش، ھۆكۈمەتنى ھىمايە قىلىش - خەلقنى سۆيۈشتە نەمۇنە ناھىيە» دەپ نام بەردى.

26 - كۈنىدىن 28 - كۈنگىچە

△ موڭغۇلىيە چوڭ خۇرالىنىڭ رەئىسى ناچۇك باگىبەندى ئاپتونوم رايونىمىزنى زىيارەت قىلدى.

28 - كۈنى

△ سانجى خۇيزۇ ئاپتونوم ئوبلاستىدا ئاپتونوم ئوبلاست قۇرۇلغانلىقىنىڭ 40 يىللىقىنى تەبرىكلەش يىغىنى ئۆتكۈزۈلدى.

29 - كۈنى

△ ئىلى قازاق ئاپتونوم ئوبلاستىدا ئاپتونوم ئوبلاست قۇرۇلغانلىقىنىڭ 40 يىللىقىنى تەبرىكلەش يىغىنى ئۆتكۈزۈلدى.

9 - ئاي

1 - كۈنىدىن 8 - كۈنگىچە

△ 1994 - يىللىق ئۇرۇمچى تاشقى ئىقتىساد - سودا كېڭىشى يىغىنى ئۇرۇمچىدە ئۆتكۈزۈلدى، ئاسىيا، ياۋروپا، ئامېرىكا، ئوكيانىيەدىكى 45 دۆلەت ۋە رايوندىن كەلگەن 3056 نوۋىگەر، شۇنداقلا مەملىكىتىمىزنىڭ 24 ئۆلكە، شەھەر، ئاپتونوم رايون ۋەكىللىرى كېڭىشىش يىغىنىغا قاتناشتى. كېڭىشىش يىغىنى مەزكىلىدە تاشقى ئىقتىساد - سودا بويىچە پۈتۈشۈش سوممىسى 1 مىليارد 832 مىليون ئامېرىكا دوللىرىغا، ئىچكى سودا ۋە ئىچكى ھەمكارلىق بويىچە پۈتۈشۈش سوممىسى 3 مىليارد 590 مىليون يۈەنگە يەتتى.

1 - كۈنىدىن 11 - كۈنگىچە

△ شىنجاڭ ھەربىي رايونى تەكلىماكان قۇملۇقىنىڭ چېتىدە ئارمىيىمىز بويىچە قۇملۇقتا تۇنجى قېتىم ھاۋادا، قۇرۇقلۇقتا ستېرىئولۇق بىرلەشمە جەڭ قىلىش مانېۋىرى ئۆتكۈزۈدى.

2 - كۈنى

△ ياپونىيە يىتىڭ جۇڭ جۇشىخۇ يىشبىنىڭ شىنجاڭدىكى ئىش ببجىرىش ئورنى رەسمىي ئىش باشلىدى. يىتىڭ جۇڭ جۇشىخويىچى ياپونىيەدىكى داڭلىق خەلقئارالىق ئۇنىۋېرسال كارخانا، ھازىر بۇ كارخانا دۆلىتىمىزدە 98 ھەمكارلىق كارخانا ھەم كۆپلىگەن شەھەرلەردە ئىش ببجىرىش ئورنىنى ۋە ئالاقىلىشىش ئورنى قۇردى، شىنجاڭ 18 - ئورۇندا تۇرىدۇ.

6 - كۈنى

△ بايىنغولىن موڭغۇل ئاپتونوم ئوبلاستىدا ئاپتونوم ئوبلاست قۇرۇلغانلىقىنىڭ 40 يىللىقىنى تەبرىكلەش يىغىنى ئۆتكۈزۈلدى.

△ ئاپتونوم رايون ئوقۇنتۇچىلار بايرىمىنى تەبرىكلەش ۋە «ئوقۇنتۇچىلار قانۇنى» نى تەشۋىق قىلىش بويىچە سەپەرۋەرلىك يىغىنى ئۆتكۈزۈدى، يىغىندا ئاپتونوم رايونلۇق خەلق ھۆكۈمىتى

ئوتتۇرا، باشلانغۇچ مەكتەپنىڭ 83 ئوقۇتقۇچىسىغا «ئالاھىدە ئوقۇتقۇچى» دەپ نام بەردى.

7 - كۈنى

△ ئاپتونوم رايونلۇق خەلق ھۆكۈمىتى، شىنجاڭ ھەربىي رايونى خوتەن شەھىرىگە «ئىككىنى ھىمايە قىلىشتا نەمۇنە شەھەر» دەپ نام بەردى.

8 - كۈنى

△ خۇڭيەنچى ئېلېكتر ئېنېرگىيە شىركىتى بىلەن ئامېرىكا كېننىدى خەلقئارالىق مەبلەغ سېلىش گۇرۇھى ھەمكارلىشىپ خۇڭيەنچى 2 - ئېلېكتر ئىستانسىسىنى قۇرۇش توغرىسىدا رەسمىي كېلىشىم ئىمزالىدى. خۇڭيەنچى 2 - ئېلېكتر ئىستانسىسىغا سېلىنىدىغان ئومۇمىي مەبلەغ 5 مىليارد 700 مىليون يۈەن خەلق پۇلى، بۇنىڭ ئىچىدە دۆلەت بىلەن ئاپتونوم رايون سالىدىغان مەبلەغ 3 مىليارد 420 مىليون يۈەن خەلق پۇلى، ئامېرىكا كېننىدى خەلقئارالىق مەبلەغ سېلىش گۇرۇھى سالىدىغان مەبلەغ 2 مىليارد 280 مىليون يۈەن خەلق پۇلى.

10 - كۈنى

△ شىئەن — لەنجۇ — ئۈرۈمچى ئوپتىكىلىق كابېل خەۋەرلىشىش غول لىنىيىسى ئىشقا كىرىشتۇرۇلدى.

12 - كۈنىدىن 14 - كۈنگىچە

△ 1994 - يىللىق تەڭرىتاغدا يەر تەۋرەش بويىچە خەلقئارا ئىلمىي مۇھاكىمە يىغىنى ئۈرۈمچىدە ئۆتكۈزۈلدى، ھەرقايسى ئەللەر مۇتەخەسسىسلىرى يىغىنغا 116 ئىلمىي ماقالە تاپشۇردى.

14 - كۈنى

△ قاراماي نېفىت ئايرىش زاۋۇتىنىڭ تەكلىپى بىلەن زاۋۇتتا ئېلىپ بېرىلغان تەبرىكلەش پائالىيىتىگە قاتناشقان داڭلىق جىڭجۇ تىياتىرى ئارتىسى خۇڭ شۇڤېي بەختكە قارشى ئاپتوموبىل ھادىسىسى بىلەن ژاپات بولدى.

15 - كۈنى

△ ئاپتونوم رايونلۇق خەلق قۇرۇلتىيى دائىمىي كومىتېتى كادىرلار يىغىنى ئۆتكۈزۈپ، دۆلەتسىمىزدە خەلق قۇرۇلتىيى تۈزۈمى ئورنىتىلغانلىقىنىڭ 40 يىللىقى، ئاپتونوم رايونلۇق خەلق قۇرۇلتىيى دائىمىي كومىتېتى قۇرۇلغانلىقىنىڭ 15 يىللىقىنى خاتىرىلىدى.

16 - كۈنى

△ شەرقتە ژۇڭبېينىڭ جەنۇبىدىن باشلىنىپ، غەربتە ئۈرۈمچى غەربىي ژوگزالىغا بارىدىغان، ئومۇمىي ئۇزۇنلۇقى 1622 كىلومېتر كېلىدىغان لەنجۇ — شىنجاڭ تۆمۈر يولىنى قوش لىنىيەلەشتۈرۈش قۇرۇلۇشى پۈتتۈرۈلدى.

20 - كۈنى

△ ئۈرۈمچى نېفىت خىمىيە سانائىتى باش زاۋۇتىنىڭ 2 مىليون 500 مىڭ تونناللىق نورمال ۋە كىمەيتىلگەن ېسىم قۇرۇلمىسىنى كېڭەيتىش قۇرۇلۇشى ئاساسىي جەھەتتىن پۈتتۈرۈلۈپ، ئىشقا كىرىشتۈرۈلۈشكە تاپشۇرۇلدى.

20 - كۈنىدىن 26 - كۈنگىچە

△ ئاپتونوم رايونلۇق 3 - نۆۋەتلىك ئاز سانلىق مىللەتلەر ئەنئەنىۋى تەنھەرىكەت يىغىنى قۇمۇلدا ئۆتكۈزۈلدى. ھەرقايسى ۋىلايەت، ئوبلاست، شەھەر، شۇنداقلا ئىشلەپچىقىرىش - قۇرۇلۇش بىڭتۈەنىدىن كەلگەن 560 نەچچە تەنھەرىكەتچى، تربۈنبر سەككىز مۇسابىقە تۈرى بىلەن سەككىز ئورۇنداش تۈرنگە قاتناشتى.

23 - كۈنى

△ دۆلەت ۋە ئاپتونوم رايونىمىزنىڭ 7 - بەش يىللىق پىلانىدىكى نۇقتىلىق قۇرۇلۇش تۈرى — شىنجاڭ سېمونت زاۋۇتىنىڭ 4 - نومۇرلۇق خۇمداننى كېڭەيتىپ قۇرۇش قۇرۇلۇشى دۆلەتنىڭ تەكشۈرۈپ ئۆتكۈزۈۋېلىشىدىن ئۆتتى. كېڭەيتىپ قۇرۇش قۇرۇلۇشىدا كونا زاۋۇت تاياڭ قىلىندى، لايىھە بويىچە يىلىغا 700 مىڭ تونىنا سېمونت ئىشلەپچىقىرىدۇ، سېلىنغان ئومۇمىي مەبلەغ 326 مىليون يۈەن بولدى. بۇ قۇرۇلۇشنىڭ تېخنىكىسى ئىلغار، لايىھىلەش سۈپىتى ۋە قۇرۇلۇش سۈپىتى ياخشى، سېمونت تەييار ماتېرىيالىنىڭ ئىسسىقلىق سەرپىياتى ۋە ئۇنۇمۇبرسال توك سەرپىياتى خەلقئارادا 90 - يىللاردىكى ئىلغار سەۋىيىگە يەتتى.

30 - كۈنى

△ مەملىكەتلىك 2 - قېتىملىق مىللەتلەر ئېتنىپاقلىقى، تەرەققىياتى بويىچە تەقدىرلەش يىغىنى يېپىلدى، ئاپتونوم رايونىمىز بويىچە 44 شەخس ۋە 40 كوللېكتىپ تەقدىرلەندى.

10 - ئاي

2 - كۈنى

△ ئاپتونوم رايونلۇق پارتكوم سۆھبەت يىغىنى ئۆتكۈزۈپ، سادىق كومۇنىزم جەڭچىسى، ئۇلۇغ ۋەتەنپەرۋەر، داڭلىق جامائەت ئەربابى، ئۇيغۇر خەلقىنىڭ ئاتاقلىق ۋەكىلى، 6 - نۆۋەتلىك مەملىكەتلىك سىياسىي كېڭەشنىڭ مۇئاۋىن رەئىسى بۇرھان شەھىدى تۇغۇلغانلىقىنىڭ 100 يىللىقىنى خاتىرىلىدى.

5 - كۈنى

△ ئاپتونوم رايونلۇق پارتكوم، ئاپتونوم رايونلۇق خەلق

مۇكۈمىتى مۇراسىم ئۇتكۈزۈپ، مەملىكەتلىك سىياسىي كېڭەشنىڭ مۇئاۋىن رەئىسى، مەركىزىي كومىتېت بىرلىك سەپ بۆلۈمىنىڭ باشلىقى ژاڭ جاۋگو ۋە ئونىڭ ھەمراھلىرى مەركىزىي كومىتېت بىرلىك سەپ بۆلۈمى ۋە مەملىكەتلىك سودا - سانائەتچىلەر بىرلەشمىسىگە ۋەكالىتەن شنجاڭ خوتەن ناھىيىسىنىڭ قۇدۇق قېزىپ سۇ چىقىرىش قۇرۇلۇشىغا تەقدىم قىلغان 15 مىليون يۈەننى تاپشۇرۇۋالدى.

5 - كۈنىدىن 7 - كۈنىگىچە

△ مەملىكەتلىك سىياسىي كېڭەشنىڭ مۇئاۋىن رەئىسى، مەركىزىي كومىتېت بىرلىك سەپ بۆلۈمىنىڭ باشلىقى ژاڭ جاۋگو شنجاڭدا خىزمەتلەرنى تەكشۈرۈش داۋامىدا مۇنداق دەپ تەكىتلىدى: ھەر دەرىجىلىك پارتكوم، ھۆكۈمەتلەر، ھەر مىللەت رەھبىرى كادىرلار مىللەتلەر ئىتتىپاقلىقىغا ھەر ژاقىت ئەھمىيەت بېرىپ، مىللەتلەر خىزمىتىنى قەتئىي بوشاشماي ياخشى ئىشلەپ، ئاپتونوم رايونلۇق پارتكوم ۋە خەلق ھۆكۈمىتىنىڭ رەھبەرلىكىدە، شنجاڭنىڭ قۇرۇلۇشىنى تېخىمۇ تەرەققىي قىلدۇرۇشى كېرەك.

5 - كۈنى

△ تايكېشكېن ئېغىزى تاشيولىدا قاتناش باشلاندى. بۇ تاشيول شنجاڭنىڭ چېگىل ناھىيىسىنىڭ قايىرقىن دېگەن جايىدىن تايكېشكېن ئېغىزىغىچە تۇتاشتۇرۇلغان، ئومۇمىي ئۇزۇنلۇقى 87 كىلومېتر كېلىدۇ.

7 - كۈنى

△ شنجاڭ ئىشلەپچىقىرىش - قۇرۇلۇش بىڭتۇەننىڭ بىڭتۇەن قۇرۇلغانلىقىنىڭ 40 يىللىقىنى تەبرىكلەش يىغىنى ئۆتكۈزۈلدى. دۆلەت ئىشلىرى كومىسسارى، گوۋۇيۈەننىڭ باش كاتىپى لوگەن ۋە ئونىڭ ھەمراھلىرى پارتىيە مەركىزىي كومىتېتى، گوۋۇيۈەن، مەركىزىي ھەربىي ئىشلار كومىتېتىنىڭ تاپشۇرۇقى بىلەن يىغىنغا قاتناشتى.

8 - كۈنى

△ ژاڭ جېن جياڭجۇننىڭ مىس ھەيكىلىنىڭ يوپۇقىنى ئېچىش مۇراسىمى شخەنزىدە ئۆتكۈزۈلدى.

△ ئاپتونوم رايونلۇق سودا - سانائەت مەمۇرىي باشقۇرۇش ئىدارىسى چىقارغان «غەربىي قىسىم سودا - سانائەت گېزىتى» رەسمىي نەشر قىلىندى. «غەربىي قىسىم سودا - سانائەت گېزىتى» تۆت فورماتلىق، تۆت بەتلىك گېزىت بولۇپ، ھەر ھەپتىدە ئىككى سان نەشر قىلىنىدۇ.

9 - كۈنى

△ ئاپتونوم رايونلۇق خەلق ھۆكۈمىتى ئۇيۇشتۇرغان ئاخبارات ئېلان قىلىش يىغىندا ئۇچ يىلدا ئاپتونوم رايونىمىزدا سۈنى ياخشىلاش ۋەزىپىسىنى ئورۇندىغان ئېنىق ئۇنتۇرىغا قويۇلدى.

12 - كۈنى

△ جۇڭگو پەنلەر ئاكادېمىيىسى ئۇرۇمچى رەسەتخانىسىنىڭ ئەسەن ئۇزۇن ئاساسىي سىزىق پونكىتىدا پونكىتنىڭ پۈتكەنلىكى مۇناسىۋىتى بىلەن يوپۇق ئېچىش مۇراسىمى ئۆتكۈزۈلدى. بۇ پونكىت 1993 - يىل 12 - ئايدا سىناق تەرىقىسىدە ئىشلىتىلگەندىن كېيىن، گېرمانىيە، ياپونىيە، ئامېرىكا، ئاۋسترالىيە قاتارلىق ئەللەرنىڭ كۆزىتىش پونكىتلىرى ۋە ئېلىمىزنىڭ شاڭخەي رەسەتخانىسى بىلەن مۇناسىۋەت ئورناتتى. شۇنىڭ بىلەن بىللە، 1994 - يىل 7 - ئاينىڭ 17 - كۈنىدىن 22 - كۈنىگىچە ھاللى قۇيرۇقلۇق يۈلتۈزىنىڭ يۇپىتېرغا سوقۇلۇپ كېتىش ئاسمان ھادىسىسى ئۇنۇملۇك كۆزىتىلىپ، كۆپلىگەن بىۋاسىتە ماتېرىيال قولغا كەلتۈرۈلدى. مەملىكەت ئىچى - سىرتىدىكى ئاستىرونومىلارنىڭ قارىشىچە، بۇ پونكىت تەڭشەش ۋە سىناق تەرىقىسىدە ھەرىكەتلەندۈرۈش ئارقىلىق خەلقئارالىق ئاساسىي سىزىق تەجرىبىسى جەھەتتىكى ئىقتىدار ۋە شارائىتىنى ھازىرلىغان. پونكىت ئېچىگە ئورنىتىلغان مەملىكەت بويىچە چوڭ تېپتىكى 25 مېتىرلىق 2 - رادىئاتسىيىلىك ئاستىرونومىيە تېلېسكوپىنى رەسمىي ئىشقا كىرىشتۈرۈشكە بولىدىكەن.

19 - كۈنى

△ شنجاڭ ئاپتونوم رايونلۇق پارتكوم چاقىرغان ج ك پ شنجاڭ ئۇيغۇر ئاپتونوم رايونلۇق 4 - نۆۋەتلىك كومىتېتىنىڭ 7 - ئومۇمىي (كېڭەيتىلگەن) يىغىنىدا پارتىيە 14 - نۆۋەتلىك مەركىزىي كومىتېتى 4 - ئومۇمىي يىغىنىنىڭ روھىنى ئىزچىللاشتۇرۇلۇپ ۋە ئەملىيلەشتۈرۈلۈپ، ئاپتونوم رايونىمىزنىڭ پارتىيە قۇرۇلۇشىنى كۈچەيتىش مەسىلىسى مۇھاكىمە قىلىندى. يىغىندا «ج ك پ شنجاڭ ئۇيغۇر ئاپتونوم رايونلۇق كومىتېتىنىڭ پارتىيە 14 - نۆۋەتلىك مەركىزىي كومىتېتى 4 - ئومۇمىي يىغىنىنىڭ روھىنى ئىزچىللاشتۇرۇپ، پارتىيە قۇرۇلۇشىنى كۈچەيتىشكە دائىر بىرنەچچە زور مەسىلە توغرىسىدىكى پىكرى» ماقۇللاندى.

25 - كۈنىدىن 29 - كۈنىگىچە

△ ئاپتونوم رايونلۇق پارتكوم چاقىرغان ج ك پ شنجاڭ ئۇيغۇر ئاپتونوم رايونلۇق 4 - نۆۋەتلىك كومىتېتىنىڭ 7 - ئومۇمىي (كېڭەيتىلگەن) يىغىنىدا پارتىيە 14 - نۆۋەتلىك مەركىزىي كومىتېتى 4 - ئومۇمىي يىغىنىنىڭ روھىنى ئىزچىللاشتۇرۇلۇپ، ئاپتونوم رايونىمىزنىڭ پارتىيە قۇرۇلۇشىنى كۈچەيتىش مەسىلىسى مۇھاكىمە قىلىندى. يىغىندا «ج ك پ شنجاڭ ئۇيغۇر ئاپتونوم رايونلۇق كومىتېتىنىڭ پارتىيە 14 - نۆۋەتلىك مەركىزىي كومىتېتى 4 - ئومۇمىي يىغىنىنىڭ روھىنى ئىزچىللاشتۇرۇپ، پارتىيە قۇرۇلۇشىنى كۈچەيتىشكە دائىر بىرنەچچە زور مەسىلە توغرىسىدىكى پىكرى» ماقۇللاندى.

26 - كۈنى

△ تۇنجى «DK9032» رەقەم ئارقىلىق تىزگىنلىنىدىغان سىرتقى يۈسلاق توكتا ئېغىرتېپ پارتلىتىش ستانوكى دۆلەت دەرىجىلىك باھالاشتىن ئۆتتى. بۇ ستانوكنىڭ مۇۋاپىقىيەتلىك ھالدا تەنقىد قىلىنىپ ياسىلىشى مېتاللارنى قىرىش - يونۇش ساھەسىدە ئالاھىدە قاتتىق، يېپىشقاق، چۈرۈك، ئىسسىقلىق

سېزىمچانلىقى كۈچلۈك بولغان، يونۇش قىينىغا توختايدىغان توك ئۆتكۈزگۈچ ماتېرىياللارنى پىششىقلاپ ئىشلەشتە ئۈنۈملۈك ئۇسۇل بىلەن تەمىن ئەتتى. بۇ ستانوك مەملىكىتىمىزدە بىرلا، خەلقئارادا تۇنجى قېتىم ئىجاد قىلىنغان بولۇپ، تېخنىكىلىق سەۋىيىسى يۇقىرى.

27 - كۈنى

△ ب د ت دۇنيا ئاشلىق - پىلان مەھكىمىسى ھەقسىز ياردەم بەرگەن، ھۆكۈمىتىمىز قۇرغان شىنجاڭ ئالتاي ۋىلايىتىنىڭ «2817 ئوت - چۆپ ئىشلەپچىقىرىش تۈرى» پۈتۈپ تەكشۈرۈشتىن ئۆتتى.

28 - كۈنى

△ ئارا تۇرۇك ناھىيىسىنىڭ تېلېگراف كەسپى ئاپتونوم رايونىمىزنىڭ ئاپتوماتىك تېلېگراف تورىغا كىرگۈزۈلدى. شۇنىڭ بىلەن، ئاپتونوم رايونىمىزدىكى ناھىيىدىن يۇقىرى پوچتا - تېلېگراف ئىدارىلىرىنىڭ ھەممىسى ئاپتوماتىك تېلېگراف سىستېمىسىغا كىرگۈزۈلدى.

29 - كۈنى

△ ئاپتونوم رايونىمىزدىكى تۇنجى داۋاملىق ئىختىساس ئىگىلىرى بازىرى ئىش باشلىدى، ھەر ئايىنىڭ 18 - كۈنى ئىختىساس ئىگىلىرى بازىرى كۈنى قىلىپ بەلگىلەندى.

11 - ئاي

3 - كۈنى

△ ئاپتونوم رايونىمىز بويىچە ئالدى چوڭ سۇ ئېلېكتر قۇرۇلۇشى — تاغ ئاغزى سۇ ئېلېكتر ئىستانسىسى قۇرۇلۇشى تەكشۈرۈپ ئۆتكۈزۈۋېلىندى. بۇ قۇرۇلۇش گېنېراتورلىرىنىڭ سىغىمچانلىقى 80 مىڭ كىلوۋات، يىلىغا توك تارقىتىش مىقدارى 310 مىليون كىلوۋات سائەت بولۇپ، ئاپتونوم رايونىمىزدىكى بىردىنبىر مىكرو ھىسابلاش ماشىنىسى بىلەن تىزگىنلىنىدىغان سۇ ئېلېكتر ئىستانسىسىدۇر.

5 - كۈنى

△ ئۈرۈمچى — چېگدۇ — كۈنمىڭ ئاۋىئاتسىيە لىنىيىسىدە قاتناش باشلاندى، ئاۋىئاتسىيە لىنىيىسىنىڭ ئومۇمىي مۇساپىسى 3173 كىلومېتر، ھەر ھەپتە كۈنى بىر قېتىم ئايروپىلان قاتنايدۇ، شۇ كۈنى قاتناپ، شۇ كۈنى قايتىپ كېلىدۇ.

7 - كۈنى

△ ئاپتونوم رايونىمىزدا ئۇچ ۋىلايەت ئىنقىلابىنىڭ 50 يىللىقىنى خاتىرىلەش يېغىنى ئۆتكۈزۈلدى.

8 - كۈنى

△ شىنجاڭ ھەربىي رايونى قاراماي شۆبە ھەربىي رايونى رەسمىي قۇرۇلدى.

12 - كۈندىن 14 - كۈنگىچە

△ دۆلەت ئىشلىرى كومىسسارى، قوشۇمچە دۆلەت مىللەتلەر ئىشلىرى كومىتېتىنىڭ مۇدىرى ئىسمائىل ئەھمەد جۇڭگو ھۆكۈمەت ۋەكىللىرى ئۆمىكىنى باشلاپ تاجىكستان جۇمھۇرىيىتىگە زىيارەتكە چىقىش سەپىرىدە ئۈرۈمچىگە كېلىپ قىسقا ۋاقىت توختىدى.

14 - كۈنى

△ دۇنيا بانكىسى ئېلىمىزنىڭ مالىيە مىنىستىرلىكى بىلەن بېيجىڭدا ئامانەت - قەرز ئىشلىرى بويىچە كېلىشىمنامە ئىمزالىدى. دۇنيا بانكىسى شىنجاڭنىڭ تۇرپان — ئۈرۈمچى — داخۇاڭشەن ئالىي دەرىجىلىك تاشيول قۇرۇلۇشى ئۈچۈن 150 مىليون ئامېرىكا دوللىرى قەرز بېرىدىغان بولدى. بۇ تاشيولنىڭ ئومۇمىي ئۇزۇنلۇقى 283.3 كىلومېتر، بۇنىڭ ئىچىدە تۆت ئاپتوموبىل يولى بار. 1 - دەرىجىلىك تاشيولنىڭ ئۇزۇنلۇقى 101.3 كىلومېتر، 2 - دەرىجىلىك مەخسۇس ئاپتوموبىل تاشيولىنىڭ ئۇزۇنلۇقى 182 كىلومېتر، ئۇندىن باشقا، يەنە بەزى ياردەمچى مۇئەسسەسلەر بار. بۇ تۈرگە جەمئىي 317 مىليون 500 مىڭ ئامېرىكا دوللىرلىق مەبلەغ كېتىدىغانلىقى مۆلچەرلەندى.

15 - كۈنى

△ ئاپتونوم رايون زەئىسى ئابلەت ئابدۇرېشىت جۇڭگو شىنجاڭ ئۇيغۇر ئاپتونوم رايونلۇق ھۆكۈمەت ۋەكىللەر ئۆمىكىنى باشلاپ فىنلاندىيە ۋە ئىتالىيىگە قىلغان 12 كۈنلۈك تەكشۈرۈشى، زىيارىتىنى ئاياغلاشتۇرۇپ، ئۈرۈمچىگە قايتىپ كەلدى.

15 - كۈندىن 18 - كۈنگىچە

△ ئاپتونوم رايونلۇق پارتكوم، ئاپتونوم رايونلۇق خەلق ھۆكۈمىتى چاقىرغان ئاپتونوم رايونلۇق ماۋارىپ خىزمىتى يىغىنىدا ماۋارىپ خىزمىتىنى ئالدىن تەرەققىي قىلدۇرۇلىدىغان ستراتېگىيىلىك ئورۇنغا قويۇپ، ماۋارىپ ئىسلاھاتىنى زور كۈچ بىلەن ئىلگىرى سۈرۈپ، ماۋارىپ تەرەققىياتىنىڭ ستراتېگىيىلىك نىشانىنى ئەملگە ئاشۇرۇش كېرەكلىكىنى تەكىتلەندى.

29 - كۈنى

△ ئاپتونوم رايونىمىز يەنجى ناھىيىسىدە نام بېرىش يىغىنى ئۆتكۈزۈپ، يەنجى خۇيزۇ ئاپتونوم ناھىيىسىگە «كەنت ئاھالىلىرىنىڭ ئۆزىنى ئىدارە قىلىشىدىكى ئۇلگىلىك ناھىيە» دەپ نام بەردى.

△ پارتىيىنىڭ ياخشى كادىرى، شىزاڭ ئاپتونوم رايونى ئالى ۋىلايەتلىك پارتكومىنىڭ شۇجىسى كۆك فەنسېن شىنجاڭ

تارباغاناي ۋىلايىتىگە خىزمەت ئەكشۈرۈشكە كېلىۋاتقان بولدا خىزمەت ئۇستىدە قۇربان بولدى.

30 - كۈنى

△ ئاپتونوم رايونىمىزدىكى ۋىلايەت، نازارەت دەرىجىلىك 56 ئورۇن ئۇلچەمدىن ئېشىپ كەتكەن، ئىمپورت قىلىنغان 101 ئاپتوموبىلنى بىر تەرەپ قىلدى، بۇنىڭ ئىچىدە پېچەتلەۋېتىلگىنى 75، كۆتۈرۈلمىش ئۇچۇن يۆتكەپ ئىشلىتىلگىنى 20، ئالاھىدە كەسىپلەر ئۇچۇن يۆتكەپ ئىشلىتىلگىنى ئالتە.

12 - ئاي

4 - كۈنى

△ بېيجىڭ ۋاقتى سائەت نۆلدە، ئۇرۇمچى شەھىرىنىڭ تېلېفون نومۇرى ئالتە خانىلىقتىن يەتتە خانىلىققا ئۆزگەرتىلدى، بۇنىڭدا ئالتە خانىلىق نومۇردىكى بىرىنچى خانىنىڭ كەينىگە «8» قوشۇلدى.

5 - كۈنى

△ ئاتاقلىق ئۇسۇلچى مەرھۇم قەمبەرخانىنىڭ «تەخسە ئۇسۇلى» ۋە ئاتاقلىق ئۇسۇل ئىجادچىسى ۋە رېژىسسورى مەرھۇم ھاجى راخمانىنىڭ «ئۇزۇمچىلىك ئۇسۇلى» جۇڭخۇا مىللەتلىرىنىڭ X X ئەسىردىكى كىلاسسىك ئۇسۇللىرىنى باھالاشتا ئالتۇن مۇكاپاتقا ئېرىشتى.

7 - كۈنى

△ ئۇرۇمچى نېفىت خىمىيە سانائىتى باش زاۋۇتىنىڭ 2 - خىمىيىلىك ئوغۇت قۇرۇلۇشىدا ئىش باشلاندى. لايىھە بويىچە بۇ قۇرۇلۇش يىلىغا 300 مىڭ تونىنا بىرىكمە ئاممىياك، 520 مىڭ تونىنا ئورىيە ئىشلەپچىقىرىدۇ، سېلىنىدىغان ئومۇمىي مەبلەغ 1 مىليارد 586 مىليون يۈەن بولۇپ، ئاپتونوم رايون بىلەن جۇڭگو نېفىت خىمىيە باش شىركىتى ھەمكارلىشىپ قۇرىدۇ.

8 - كۈنى

△ ئاپتونوم رايونىمىز بويىچە ئۇلكە - رايون، كەسىپ، مۇلۇكچىلىك تۈزۈمىدىن ھالقىغان تۇنجى كارخانا گۈرۈھى — شىنجاڭ مېتاللورگىيە قۇرۇلۇش گۈرۈھى قۇرۇلدى. شىنجاڭ مېتاللورگىيە قۇرۇلۇش شىركىتى، شىنجاڭ پولات - تۆمۈر لايىھىلەش ئورنى قاتارلىق 12 كارخانىدىن تەركىب تاپقان بۇ كارخانىلار گۈرۈھىدا لايىھىلەش، قۇرۇلۇش قىلىش، ياساش، قۇراشتۇرۇش، زىننەتلەش قاتارلىق ئىشلار بىر گەۋدە قىلىنغان.

△ ئاپتونوم رايونىمىزنىڭ «ئۇچقۇن» پىلانى تۇرى — ژاكوئوملۇق سۇلياۋ ئەينەك ئىشلەپچىقىرىش لىنىيىسى ئۇرۇمچى ناھىيىسىنىڭ باجياخۇ يېزىسىدىكى دېھقانچىلىق سودا - سانائەت باش شىركىتىدە قۇرۇلۇپ ئىشقا كىرىشتۈرۈلدى. ئىشلەپچىقىرىلغان مەھسۇلاتلار غەربىي شىمالدىكى بەش ئۆلكە - ئاپتونوم رايونىنىڭ ئالىي دەرىجىلىك ژاكوئوملۇق سۇلياۋ ئەينەك ئىشلەپچىقىرىش جەھەتتىكى بوشلۇقىنى تولدۇردى.

△ قاراماي شەھىرىدىكى «دوستلۇق» سارىيىدا پەۋقۇلئاددە چوڭ ئوت ئاپىتى يۈز بېرىپ، 323 كىشى ھايانىدىن ئايرىلدى، 132 كىشى يارىدار بولدى. ئالاقىدار كىشىلەرنىڭ جاۋابكارلىقى قانۇن بويىچە سۈرۈشتۈرۈلدى.

14 - كۈنى

△ ئاپتونوم رايونلۇق ئىقتىساد كومىتېتى ئاپتونوم رايونلۇق خەلق ھۆكۈمىتى چوڭ‌شۇرگەن ھۇججەتنىڭ روھىغا ئاساسەن، ئالاقىدار تارماقلار ۋە مۇتەخەسسىسلەرنى تەشكىللەپ تەكشۈرۈپ بېكىتىش ئارقىلىق، 25 مەھسۇلاتنى شىنجاڭنىڭ داڭلىق مەھسۇلاتى قىلىپ بېكىتتى.

△ شىنجاڭ «سىگما» گۈرۈھىنىڭ باش لېدېرى لېۋبوچياڭ قاتارلىق 11 كىشى «ئاپتونوم رايون بويىچە خەلق باشقۇرۇشىدىكى مۇنەۋۋەر پەن - تېخنىكا كارخانىچىسى» دېگەن نامغا ئېرىشتى.

15 - كۈنى

△ 12 - ئاينىڭ 15 - كۈنىگە قەدەر، يەكەن ناھىيىسىدە 46 مىڭ تونىنا پاختا سېتىۋېلىنىپ، بۇ ناھىيە مەملىكەت بويىچە 1 - ئورۇنغا ئۆتتى. 1994 - يىلى يەكەن ناھىيىسىدە ئېلىنغان ئومۇمىي پاختا 50 مىڭ تونىنغا يېقىنلىشىپ، بۇ ناھىيە مەملىكەت بويىچە پاختا ئىشلەپچىقىرىلىدىغان ناھىيىلەرنىڭ ئالدىنقى قاتارىغا ئۆتتى.

16 - كۈنى

△ ئۇرۇمچى نېفىت خىمىيە سانائىتىنى پارقازان قۇراشتۇرۇش شىركىتىدىكى جىيارۇخەي لايىھىلىگەن ژاكوئوملۇق ئۆزگىرىشچان ئېنېرگىيە تېجەش بىخەتەر پارقازان مۇتەخەسسىسلەرنىڭ باھالىشىدىن ئۆتتى، بۇ تەتقىقات نەتىجىسى مەملىكەت ئىچىدە ئىلغار سەۋىيىگە يەتتى.

17 - كۈنى

△ ئاپتونوم رايونلۇق پارتكوم، ئاپتونوم رايونلۇق خەلق ھۆكۈمىتى يېغىن ئۆتكۈزۈپ، سېرجانغا «خەلقنىڭ سادىق قوغدىغۇچىسى» دەپ نام بەردى. سېرجان كۆكتوقاي ناھىيىسىدىكى بازار پەيجۇسوسىنىڭ قازاق ساقچىسى بولۇپ، 1994 - يىل 9 - ئاينىڭ 9 - كۈنى ئىككى لۇكچەك بىلەن ئېلىشىش جەريانىدا قەھرىمانلارچە قۇربان بولغان، ئۇ ئەمدىلا

30 ياشقا كىرگەندى. جامائەت خەۋپسىزلىكى مىنىستىرلىكى ئۇنىڭغا «1 - دەرىجىلىك قەھرىمان - نەمۇنىچى» دەپ نام بەردى، ئاپتونوم رايونلۇق پارتكوم، ئاپتونوم رايونلۇق خەلق ھۆكۈمىتى «خەلقنىڭ سادىق قوغدىغۇچىسى» دەپ نام بەردى، شۇنداقلا «يولداش سېرجاندىن ئۆگىنىشنى قانات يايدۇرۇش توغرىسىدا قارار» چىقاردى.

20 - كۈنى

△ ماناس ئېلېكتر ئىستانسىسىنىڭ 6 - نومۇرلۇق گېنېراتور گۇرۇپپىسى تورلاشتۇرۇلۇپ توك تارقىتىشقا باشلىدى، بۇ، ئاپتونوم رايونىمىزنىڭ 8 - بەش يىللىق پىلان مەزگىلىدىكى نۆقتىلىق قۇرۇلۇش تۈرى - گېنېراتور سىغىمچانلىقى 200 مىڭ كىلوۋات بولغان ماناس ئېلېكتر ئىستانسىسىنىڭ 2 - قارارلىق قۇرۇلۇشىنىڭ پۈتۈنلەي ئاياغلاشقانلىقىدىن دېرەك بېرىدۇ.

22 - كۈنى

△ ئاقسۇ ۋىلايىتى كۆچا ناھىيىسىگە «مىللەتلەر ئىتتىپاقلىقى، ئارمىيە - خەلق ئىتتىپاقلىقى بويىچە نەمۇنە ناھىيە» دەپ نام بەردى.

△ ئۈرۈمچى بىلەن بېيجىڭ ئارىلىقىدا قاتنايدىغان 69 -، 70 - قېتىملىق پويىز مەبلىكەت بويىچە «قىزىل بايراقدار پويىز» دېگەن نامغا 10 - قېتىم ئېرىشتى.

24 - كۈنى

△ 24 - كۈنى سائەت 24 كىچە شىنجاڭ «1 - ئاۋغۇست» پولات - تۆمۈر باش زاۋۇتى ئىشلەپچىقارغان پولات 600 مىڭ تونىغا يېتىپ، 1993 - يىلىنىڭ شۇ مەزگىلىدىكىگە قارىغاندا 22.3% ئاشتى، بۇ، «1 - ئاۋغۇست» پولات - تۆمۈر زاۋۇتىنىڭ ئىسمى جىسمىغا لايىق چوڭ تېپىتكى پولات - تۆمۈر ھېرلەشمە كارخانا بولغانلىقىدىن دېرەك بېرىدۇ.

26 - كۈندىن 28 - كۈنگىچە

△ ئاپتونوم رايونلۇق پارتكوم چاقىرغان ئىقتىسادىي خىزمەت يىغىنى ئۈرۈمچىدە ئۆتكۈزۈلدى. يىغىندا مۇنداق دەپ تەكىتلەندى: ئىدىيىنى يەنمۇ ئازاد قىلىپ، ئىسلاھات سالمىقىنى ئاشۇرۇپ، ئىسلاھات ئارقىلىق تەرەققىياتنى ئىلگىرى سۈرۈپ، 1995 - يىللىق ۋەزىپىلەرنى ئومۇمىيۈزلۈك ئورۇندىاپ، بېكىتىلگەن نىشانىنى ئەملگە ئاشۇرۇش كېرەك.

28 - كۈنى

△ شىنجاڭ خەلق رادىئو ئىستانسىسىنىڭ ئۇيغۇرچە، خەنزۇچە، قازاقچە، موڭغۇلچە، قىرغىزچە ئاڭلىتىشى بۈگۈندىن باشلاپ سۇنئىي ھەمراھ ئارقىلىق تارقىتىلدى، ئاڭلىتىش پۈتۈن مەملىكەتكە، ئوتتۇرا ئاسىيا، شەرقىي ئاسىيا، شۇنداقلا ئۇلۇغ ئوكيان رايونلىرىغا ئۇنۇملۇك يېتىپ بارالايدۇ. بۇ، مەملىكىتىمىزدىكى ئۇلكە دەرىجىلىك ئىستانسىلاردا تۇنجى قېتىم يولغا قويۇلغان ئىش.

△ ماناس ناھىيىسىدە 1994 - يىلى دېھقانچىلىقتىن ئومۇمىيۈزلۈك مول ھوسۇل ئېلىندى، دېھقانلارنىڭ كىشى بېشىغا توغرا كېلىدىغان ساپ كىرىمى 98. 2016 يۈەنگە يەتتى.

شىن جيەن

«شىنجاڭ گېزىتى» باھالاپ چىققان ئاپتونوم رايون بويىچە 1994 - يىلدىكى ئون چوڭ خەۋەر

1. ج ك پ شىنجاڭ ئۇيغۇر ئاپتونوم رايونلۇق 4 - نۆۋەتلىك كومىتېتىنىڭ 6 - ئومۇمىي يىغىنى 1 - ئاينىڭ 25 - كۈنى «14 - نۆۋەتلىك مەركىزىي كومىتېت 3 - ئومۇمىي يىغىنىنىڭ روھىنى ئىستايىدىل ئىزچىللاشتۇرۇپ، ئىسلاھات ئېلىپ بېرىش، ئىشكىنى سىرتقا ئېچىۋېتىشنى تېزلىتىپ، شىنجاڭ ئىقتىسادىنىڭ تېز، ئۇنۇملۇك راۋاجلىنىشىنى ئىلگىرى سۈرۈش توغرىسىدا قارار» ماقۇللىدى، ج ك پ شىنجاڭ ئۇيغۇر ئاپتونوم رايونلۇق 4 - نۆۋەتلىك كومىتېتىنىڭ 7 - ئومۇمىي يىغىنى 10 - ئاينىڭ 29 - كۈنى «پارتىيە 14 - نۆۋەتلىك مەركىزىي كومىتېت 4 - ئومۇمىي يىغىنىنىڭ روھىنى ئىزچىللاشتۇرۇپ، پارتىيە قۇرۇلۇشىنى كۈچەيتىشكە ئائىت بىر نەچچە زور مەسىلە توغرىسىدا پىكىر» نى ماقۇللىدى.

2. ئاپتونوم رايونلۇق پارتكوم، ئاپتونوم رايونلۇق خەلق ھۆكۈمىتى 4 - ئاينىڭ 28 - كۈنى يولداش ماجيەنجۇندىن ئۆگىنىش توغرىسىدا 12 - ئاينىڭ 15 - كۈنى يولداش سېرجاندىن ئۆگىنىش توغرىسىدا قارار چىقاردى.

3. مەركىزىي كومىتېت تەشۋىقات بۆلۈمى، تۆمۈرىول مىنىستىرلىكى 8 - ئاينىڭ 3 - كۈنى بېيجىڭدا ئۈرۈمچى تۆمۈرىول ئىدارىسىنىڭ جاپا - مۇشەققەتكە چىداپ ئىگىلىك ياراتقان ئىلغار ئىش - پائالىيەتلىرىدىن دوكلات بېرىش يىغىنى ئۆتكۈزدى. شۇنىڭدىن كېيىن، دوكلات بېرىش ئۆمىكى مەملىكىتىمىزنىڭ تۆمۈرىول سىستېمىسى ۋە شىنجاڭدا سەييارە دوكلات بېرىپ، كۆچلۈك

سىياسەت

ئاپتونوم رايونلۇق پارتكوم

ئاپتونوم رايونلۇق پارتكومنىڭ شۇجىسى، مۇئاۋىن شۇجىلىرى، دائىمىي كومىتېت ئەزالىرى، باش كاتىپى، مۇئاۋىن باش كاتىپلىرىنىڭ ئىسىملىكى

شۇجىسى: سۇڭ خەنلياڭ

مۇئاۋىن شۇجىسى: ژاڭ لىچۈەن

مۇئاۋىن شۇجىلىرى: تۇمۇر داۋامەت، ئابلەت ئابدۇرېشىت، جانابىل (قازاق)، جاڭ فۇسېن، جىن يۈنخۇي، قېيۇم باۋزدۇن

دائىمىي كومىتېت ئەزالىرى: پەن جاۋسەن، ژاڭ چۈەنيۇ، جۇ شېڭتاۋ، جۇ گوفۇ، خەلچەم ئىسلام، لى فېڭزى، ئابدۇرېھىم ھامۇت

باش كاتىپ: ژاڭ خۇەييۇ

مۇئاۋىن باش كاتىپلار: باۋ جىياۋ، دۇڭ جاۋخې، مەن زۇڭجۇ، مەھمەت يۈسۈپ

(ئەسكەرتىش: 1994 - يىل 9 - ئاينىڭ 1 - كۈنى مەركەز ژاڭ لىچۈەننىڭ ئاپتونوم رايونلۇق پارتكومنىڭ مۇئەققەت شۇجىلىقىنى ئۈستىگە ئېلىشنى قارار قىلدى. 11 - ئاينىڭ 24 - كۈنى مەركەز گو گاڭنى دائىمىي كومىتېت ئەزالىقى ۋەزىپىسىدىن قالدۇرۇشنى، شۇنىڭ بىلەن بىللە، ژاڭ چۈەنيۇنىڭ دائىمىي كومىتېت ئەزالىقىنى ئۈستىگە ئېلىشنى قارار قىلدى)

ئاپتونوم رايونلۇق پارتكومنىڭ يېڭىدىن تولۇقلانغان مۇئەققەت شۇجىسى ۋە دائىمىي كومىتېت ئەزاسىنىڭ قىسقىچە تەرجىمھالى

ژاڭ لىچۈەن ئەر، خەنزۇ، 1944 - يىل 12 - ئايدا تۇغۇلغان، شەندۇڭ ئۇلكىسىنىڭ شۇگۇاڭ ناھىيىسىدىن. 1966 - يىل 3 - ئايدا پارتىيىگە كىرگەن. 1965 - يىل 9 - ئايدا خىزمەتكە قاتناشقان. ئاسپىرانت مەلۇماتىغا ئىگە.

ئۇ، شەندۇڭ ئۇلكىسى شۇگۇاڭ ناھىيىسىدە گۇڭشېنىڭ مۇئاۋىن باشلىقى، ئىنقىلابىي كومىتېت، دائىمىي كومىتېتىنىڭ ئەزاسى، پارتكومنىڭ مۇئاۋىن شۇجىسى، شۇجىسى؛ شۇگۇاڭ ناھىيىلىك پارتكومنىڭ مۇئاۋىن شۇجىسى،

ئىنكاس قوزغىدى.

4. شىنجاڭنىڭ قارىغا ئېتىش تەنھەرىكەتچىسى لى ۋېنجيې 7 - ئاينىڭ 29 - كۈنى 46 - نۆۋەتلىك قارىغا ئېتىش بويىچە دۇنيا لەۋھە تالىشىش مۇسابىقىسىدە ئالتۇن مېدالغا ئېرىشتى. 10 - ئاينىڭ 11 - كۈنى يەنە 12 - نۆۋەتلىك ئاسىيا تەنھەرىكەت يېغىندا كوللېكتىپ بويىچە ئالتۇن مېدالغا ۋە شەخسلەر بويىچە كۈمۈش مېدالغا ئېرىشتى.

5. ئاسىيا - ياۋروپا قۇرۇقلۇقى ئوپتىكىلىق كابېلىنىڭ شىمالىدىن — لەنجۇ — ئۈرۈمچى ئوپتىكىلىق كابېل خەۋەرلىشىش غول لىنىيىسى ئىشلىتىلىشكە باشلىدى.

6. ئومۇمىي ئۇزۇنلۇقى 1622 كىلومېتر كېلىدىغان لەنجۇ — شىنجاڭ تۆمۈر يولىنى قوش لىنىيەلەشتۇرۇش قۇرۇلۇشى 9 - ئاينىڭ 16 - كۈنى پۈتتۈرۈلدى.

7. مەركەز رەھبەرلىرىنىڭ يولىورۇقىغا ئاساسەن، ئاپتونوم رايونلۇق پارتكوم ۋە ئاپتونوم رايونلۇق خەلق ھۆكۈمىتى ئۇچ يىل ئىچىدە ئاپتونوم رايونىمىزدا سۈنى ياخشىلاش مەسىلىسىنى ھەل قىلىشنى قارار قىلدى.

8. ئاپتونوم رايونىمىز ئېلىنغان ئومۇمىي پاختا، بىرلىك مەھسۇلاتى، سۈپىتى، سېتىۋېلىش ۋە پاختا يۆتكەش مىقدارى جەھەتتە مەملىكەت بويىچە 1 - بولدى.

9. ئاپتونوم رايونىمىزدا يېزا - بازار كارخانىلىرىنىڭ تەرەققىياتىدا مىسلى كۆرۈلمىگەن «چوڭ سەكرەش» بولدى، ئومۇمىي مەھسۇلات قىممىتى 10 مىليارد 200 مىليون يۈەنگە يەتتى.

10. 12 - ئاينىڭ 8 - كۈنى قارامايدا پەۋقۇلئاددە چوڭ ئوت ئاپىتى يۈز بېرىپ، ئىنتايىن پاجىئەلىك ئۆلۈم - يېتىم بولدى، ئالاقىدار كىشىلەرنىڭ جاۋابكارلىقى قانۇن بويىچە سۈرۈشتۈرۈلدى.

شۇجىسى، ناھىيىلىك ئىنقىلابىي كومىتېتىنىڭ مۇدىرى؛ كومۇنىستىك ياشلار ئىتتىپاقىنى شەندۇڭ ئۆلكىلىك كومىتېتىنىڭ مۇئاۋىن شۇجىسى؛ لياۋچېڭ ۋىلايەتلىك پارتكومنىڭ مۇئاۋىن شۇجىسى، شۇجىسى؛ شەندۇڭ ئۆلكىسىنىڭ مۇئاۋىن باشلىقى؛ شىنجاڭ ئۇيغۇر ئاپتونوم رايونىنىڭ مۇئاۋىن رەئىسى، ئاپتونوم رايونلۇق پارتكوم دائىمىي كومىتېتىنىڭ ئەزاسى، مۇئاۋىن شۇجىسى، مۇۋەققەت شۇجىسى بولغان.

ۋاڭ چۈەنيۇ ئەر، خەنزۇ، 1937 - يىل 1 - ئايدا تۇغۇلغان، خېنەن ئۆلكىسىنىڭ گۇشى ناھىيىسىدىن. 1956 - يىل 3 - ئايدا جۇڭگو خەلق ئازادلىق ئارمىيىسىگە قاتناشقان. 1956 - يىل 7 - ئايدا پارتىيىگە كىرگەن، ئالىي تېخنىكۇم مەلۇماتىغا ئىگە.

ئۇ، ئازادلىق ئارمىيە 20 - مەشق بازىسى لېيىنىدە مۇئاۋىن يول كۆرسەتكۈچى، يېڭىدا سىياسىي رەھبەر، 27 - تەجرىبە مەشق بازىسى سىياسىي بۆلۈمىنىڭ مۇئاۋىن مۇدىرى، بازا خەۋەرلىشىش باش پونكىتىنىڭ سىياسىي كومىسسارى، بازىنىڭ سىياسىي كومىسسارى (مۇئاۋىن جۇن دەرىجىلىك ۋەزىپە)، 31 - تەجرىبە مەشق بازىسىنىڭ سىياسىي كومىسسارى (مۇئاۋىن جۇن دەرىجىلىك ۋەزىپە)، 20 - تەجرىبە مەشق بازىسىنىڭ سىياسىي كومىسسارى، شىنجاڭ ئۇيغۇر ئاپتونوم رايونلۇق پارتكوم دائىمىي كومىتېتىنىڭ ئەزاسى شىنجاڭ ئىشلەپچىقىرىش - قۇرۇلۇش بىڭتۇەنى پاتكومىنىڭ ئەزاسى، دائىمىي كومىتېت ئەزاسى، شۇجىسى، بىڭتۇەننىڭ سىياسىي كومىسسارى بولغان.

ج ك پ شىنجاڭ ئۇيغۇر ئاپتونوم رايونلۇق 4 - نۆۋەتلىك كومىتېتىنىڭ 6 - ئومۇمىي (كېڭەيتىلگەن) يىغىنى

ج ك پ شىنجاڭ ئۇيغۇر ئاپتونوم رايونلۇق 4 - نۆۋەتلىك كومىتېتىنىڭ 6 - ئومۇمىي (كېڭەيتىلگەن) يىغىنى 1994 - يىل 1 - ئاينىڭ 22 - كۈنىدىن 25 - كۈنگىچە ئۈرۈمچىدە ئۆتكۈزۈلدى.

يىغىننىڭ ئاساسلىق ۋەزىپىسى «ج ك پ شىنجاڭ ئۇيغۇر ئاپتونوم رايونلۇق كومىتېتىنىڭ پارتىيە 14 - نۆۋەتلىك مەركىزىي كومىتېتى 3 - ئومۇمىي يىغىنىنىڭ روھىنى ئەستايىدىل ئىزچىللاشتۇرۇپ، ئىسلاھات ئېلىپ بېرىش، ئىشكنى سىرتقا ئېچىۋېتىشنى تېزلىتىپ، شىنجاڭنىڭ ئىقتىسادىنىڭ تېز سۈرئەت، يۇقىرى ئۈنۈم بىلەن راۋاجلىنىشىنى ئىلگىرى سۈرۈش توغرىسىدىكى قارارى»نى قاراپ چىقىپ ماقۇللاش، ئاپتونوم رايونىمىزنىڭ 1993 - يىللىق خىزمەتلىرىنى خۇلاسىلەش، 1994 - يىللىق خىزمەتلىرىنى ئورۇنلاشتۇرۇش؛ ئاپتونوم رايونلۇق مەسلىھەتچىلەر كومىتېتىنىڭ خىزمەت دوكلاتىنى ماقۇللاشتىن ئىبارەت بولدى. ئاپتونوم رايونلۇق پارتكومنىڭ شۇجىسى سۇلۇك خەنلياڭ يىغىندا خۇلاسە سۆزى قىلدى.

يىغىندا ماقۇللانغان قارارda، شىنجاڭ ئىسلاھات ئېلىپ بېرىش ۋە تەرەققىي قىلىش جەريانىدا دۇچ كېلىدىغان ۋەزىيەت ۋە ۋەزىپە، مۇھىم نۇقتىنى تۇتۇپ ئىگىلىك تەرەققىياتىنى تېزلىتىش، ئىسلاھاتنىڭ قەدىمىنى تېزلىتىپ سوتسىيالىستىك بازار ئىگىلىكى تۈزۈلمىسىنى بەرپا قىلىش، پارتىيىنىڭ رەھبەرلىكىنى ھەقىقىي تۇرده كۈچەيتىپ، ئىسلاھات ۋە تەرەققىياتنىڭ ئوڭۇشلۇق بولۇشىغا كاپالەتلىك قىلىش قاتارلىقلار مەركەز قىلىنغان ھالدا 25 ماددىلىق كونكرېت قارار چىقىرىلدى.

جالۇ شەنبو

ج ك پ شىنجاڭ ئۇيغۇر ئاپتونوم رايونلۇق 4 - نۆۋەتلىك كومىتېتىنىڭ 7 - ئومۇمىي (كېڭەيتىلگەن) يىغىنى

ج ك پ شىنجاڭ ئۇيغۇر ئاپتونوم رايونلۇق 4 - نۆۋەتلىك كومىتېتىنىڭ 7 - ئومۇمىي (كېڭەيتىلگەن) يىغىنى 1994 - يىل 10 - ئاينىڭ 25 - كۈنىدىن 29 - كۈنگىچە ئۈرۈمچى شەھىرىدە ئۆتكۈزۈلدى.

ئاپتونوم رايونلۇق پارتكومنىڭ مۇۋەققەت شۇجىسى ۋاڭ لېچۈەن ئۆز سۆزىدە 1995 - يىلى مۇنۇ سەككىز تۈرلۈك خىزمەتنى ئەستايىدىل ياخشى چىڭ تۇتۇش كېرەك دەپ كۆرسەتتى: 1) يېزا ئىگىلىكىنىڭ خەلق ئىگىلىكىدىكى ئاساسلىق ئورنىنى يەنمۇ كۈچەيتىش كېرەك؛ 2) ئىشنى باشقۇرۇشنى كۈچەيتىش، قۇرۇلمىلارنى تەڭشەشتىن باشلاپ، سانائەت ئىشلەپچىقىرىشىنىڭ تەرەققىيات قەدىمىنى تېزلىتىش كېرەك؛ 3) نۇقتىلىق قۇرۇلۇشلارنى كۈچەيتىپ، تۇراقلىق مۇلۇككە سېلىنىدىغان مەبلەغنى داۋاملىق مۇۋاپىق كۆپەيتىش كېرەك؛ 4) تاشقى سودىنىڭ تەرەققىياتىنى تېزلىتىپ، سودىگەر چاقىرىش ۋە مەبلەغ كىرگۈزۈش دائىرىسىنى كېڭەيتىش كېرەك؛ 5) زور كۈچ سەرپ قىلىپ، مال باھاسىنىڭ ئاساسىي جەھەتتىن مۇقىم بولۇشىغا ھەقىقىي كاپالەتلىك قىلىش كېرەك؛ 6) 1995 - يىللىق خەلق ئىگىلىكى پىلانى ۋە ئىجتىمائىي تەرەققىيات پىلانىنى چىڭ تۇتۇپ تۇزۇش، 9 - ئاي يىللىق پىلانىنى تۇزۇشكە داير تۇرلۇك تەييارلىق خىزمەتلىرىنى ياخشى ئىشلەش كېرەك؛ 7) ھەرمىللەت خەلقىگە كۆپلەپ ياخشى ئىش قىلىپ بېرىپ، ئاپتونوم رايونىمىز قۇرۇلغانلىقىنىڭ 40 يىللىقىنى كۈتۈۋېلىش كېرەك؛ 8) مۇقىملىق خىزمىتىگە داۋاملىق يۈكسەك دەرىجىدە

ئەھمىيەت بېرىش كېرەك.

ئاپتونوم رايونلۇق پارتكومىنىڭ مۇئاۋىن شۇجىسى، ئاپتونوم رايونلۇق رەئىسى ئابلەت ئابدۇرېشىت يىغىندا خۇلاسە سۆزى قىلدى. ئۇ مۇنداق دەپ كۆرسەتتى: بۇ قېتىمقى يىغىن مۇنۇ ئۈچ جەھەتتە مۇھىم نەتىجىگە ئېرىشتى. 1) پارتىيە 14 - نۆۋەتلىك مەركىزىي كومىتېتى 4 - ئومۇمىي يىغىنىنىڭ روھىغا بولغان تۇنۇشمىز ئوستى، ئىدىيىمىز بىرلىككە كەلدى، پارتىيىنىڭ يېڭى ۋەزىيەتتىكى قۇرۇلۇشنى كۈچەيتىشنىڭ مۇھىملىقى ۋە تەخىرسىزلىكىنى چوڭقۇر تونۇپ يەتتۇق؛ 2) ئاپتونوم رايونىمىزدا پارتىيە قۇرۇلۇشىنى كۈچەيتىش ۋە ياخشىلاشنىڭ يېتەكچى فاكتورى، خىزمەت ۋەزىپىسى ۋە ئەھمىيىتىنى تەدبىرلىرىنى ئايدىڭلاشتۇرۇۋالدۇق؛ 3) تەسەۋۋۇر ۋە ئاساسىي مۇجۇم نىشانىنى ئايدىڭلاشتۇرۇپ، بۇ يىللىق تۇرلۇك ۋەزىپىلەرنى تىرىشىپ ئورۇندىش ۋە 1995 - يىللىق ئىگىلىك تەرەققىياتىنىڭ قەدىمىنى تېزلىتىش ئىشىنى ئورۇنلاشتۇردۇق.

جالاڭ شەنبو

ئاپتونوم رايونلۇق پارتكومىنىڭ ئىقتىسادىي خىزمەت يىغىنى

ئاپتونوم رايونلۇق پارتكومىنىڭ ئىقتىسادىي خىزمەت يىغىنى 1994 - يىل 12 - ئاينىڭ 26 - كۈنىدىن 28 - كۈنىگىچە ئۈرۈمچى شەھىرىدە ئوتكۈزۈلدى. يىغىننىڭ ئاساسىي تېمىسى مەركىزىي كومىتېت ئىقتىسادىي خىزمەت يىغىنىنىڭ روھىنى ئىزچىللاشتۇرۇپ، ئاپتونوم رايونىمىزنىڭ ئىقتىسادىي ۋەزىيىتىنى توغرا تەھلىل قىلىپ ۋە تونۇپ، 1995 - يىللىق ئىقتىسادىي خىزمەتلەرنىڭ تۈپ ۋاقىتىنى، ئاساسلىق ۋەزىپىلەرنى ۋە مۇھىم تەدبىرلەرنى مۇھاكىمە قىلىپ مۇقىملاشتۇرۇپ، ئاپتونوم رايونىمىز خەلق ئىگىلىكىنىڭ ئۈدا، تېز، ساغلام راۋاجلىنىشىنى ئىشقا ئاشۇرۇشتىن ئىبارەت بولدى.

ئاپتونوم رايونلۇق پارتكومىنىڭ مۇۋەققەت شۇجىسى ۋاڭ لېچۈەن يىغىندا مۇھىم سۆز قىلدى، ئۇ، مۇنۇلارنى تەكىتلىدى: 1) كۆچلۈك تەدبىر قوللىنىپ، پۇل پاخاللىقىنى قەتئىي توسۇش كېرەك؛ 2) يېزا ئىگىلىكىنىڭ ئاساس بولۇش ئورنىنى كۈچەيتىپ، يېزا ئىگىلىكى ۋە يېزا خىزمىتىنى ھەقىقىي ياخشى ئىشلەش كېرەك؛ 3) دۆلەت ئىلكىدىكى كارخانىلارنى جانلاندۇرۇپ، سانائەتنىڭ تەرەققىيات قەدىمىنى تېزلىتىش كېرەك؛ 4) تىرىشىپ كىرىمنى ئاشۇرۇپ، چىقىمنى تېجەپ، مالىيە قېيىنچىلىقىنى ئازايتىش كېرەك؛ 5) ئىگىلىكنى ماكرو جەھەتتىن تەڭشەشنى كۈچەيتىپ ۋە ياخشىلاپ، ئىقتىسادىي ئالىملىنىشنىڭ سۈپىتى ۋە ئۈنۈمىنى ئۆستۈرۈش كېرەك؛ 6) خىزمەتنى ئىجادىي قانات يايدۇرۇپ، ئىشكىنى سرتقا ئېچىۋېتىش دائىرىسىنى يەنمۇ كېڭەيتىش كېرەك.

ئاپتونوم رايونلۇق پارتكومىنىڭ مۇئاۋىن شۇجىسى، ئاپتونوم رايونلۇق رەئىسى ئابلەت ئابدۇرېشىت 1995 - يىلى تۈۋەندىكى بىر قانچە جەھەتتىكى خىزمەتنى چوقۇم نۇقتىلىق تۇتۇپ ياخشى ئىشلەشنى ئوتتۇرىغا قويدى: 1) مال باھاسى خىزمىتىنى ھەقىقىي تۇردە چىڭ تۇتۇپ، پۇل پاخاللىقىنى قەتئىي توسۇش كېرەك؛ 2) يېزا ئىگىلىك خىزمىتىنى يەنمۇ كۈچەيتىپ، يېزا ئىقتىسادىنى ئومۇميۈزلۈك راۋاجلاندۇرۇش كېرەك؛ 3) سانائەت، قاتناش ئىشلەپچىقىرىشىنى چىڭ تۇتۇپ، پاسسىپ ۋەزىيەتنى ئىمكانقەدەر تېز ئۆزگەرتىش كېرەك؛ 4) ئاپتونوم رايونىمىز بويىچە يۇقىرى - تۆۋەن بىرەك تىرىشىپ، مالىيە جەھەتتىكى قىيىن ئۆتكەلدىن بىرلىكتە ئۆتۈشى كېرەك؛ 5) ئۇل مۇئەسسەسە قۇرۇلۇشىنى كۈچەيتىپ، مەبلەغ سېلىش قۇرۇلمىسىنى داۋاملىق مەرخىللاشتۇرۇش كېرەك؛ 6) ساھەلەرنى تىرىشىپ كېڭەيتىپ، تاشقى ئىقتىساد - سودا خىزمىتىنى يەنمۇ ياخشى ئىشلەش كېرەك؛ 7) ماكرولۇق تىزگىنلەشنى كۈچەيتىپ، ئوبوروت تەرتىپىنى تەرتىپكە سېلىش كېرەك؛ 8) بىخەتەرلىك ئېڭىنى كۈچەيتىپ، بىخەتەرلىك خىزمىتىگە يۈكسەك دەرىجىدە ئەھمىيەت بېرىش كېرەك؛ 9) پەن - تېخنىكا، مائارىپ ۋە تۇرلۇك ئىجتىمائىي ئىشلارنى پائال راۋاجلاندۇرۇپ، خەلق تۇرمۇشىغا تىرىشىپ كۆڭۈل بۆلۈش كېرەك؛ 10) خىزمەت ئىستىلىنى ھەقىقىي تۇردە ياخشىلاپ، تۇرلۇك خىزمەتلەرنىڭ ئەملىيلىشىشىنى چىڭ تۇتۇش كېرەك.

جالاڭ شەنبو

قارارلار

1994 - يىلى ئاپتونوم رايونلۇق پارتكوم چىقارغان قارارلار (بىر قىسىم):

2 - ئاينىڭ 15 - كۈنى ئاپتونوم رايونلۇق پارتكوم «پارتىيە 14 - نۆۋەتلىك مەركىزىي كومىتېتى 3 - ئومۇمىي يىغىنىنىڭ روھىنى ئەستايىدىل ئىزچىللاشتۇرۇپ، ئىسلاھات ئېلىپ بېرىش، ئىشكىنى سرتقا ئېچىۋېتىشنى تېزلىتىپ، شىنجاڭنىڭ ئىقتىسادىنى تېز سۈرئەت، يۇقىرى ئۈنۈم بىلەن راۋاجلاندۇرۇش توغرىسىدا قارار» چىقاردى.

4 - ئاينىڭ 28 - كۈنى ئاپتونوم رايونلۇق پارتكوم، ئاپتونوم رايونلۇق خەلق مۆكۈمىتى «يولداش ماجيەنجۇندىن ئۆگىنىشنى قانات يايدۇرۇش توغرىسىدا قارار» چىقاردى.

12 - ئاينىڭ 15 -كۈنى ئاپتونوم رايونلۇق پارتكوم، ئاپتونوم رايونلۇق خەلق مۆكۈمىتى «يولداش سېرجانغا ،خەلقنىڭ سادىق قوغدىغۇچىسى، دېگەن شەرەپلىك نامنى

بېرىش توغرىسىدا قارار» چىقاردى.

12 - ئاينىڭ 15 - كۈنى ئاپتونوم رايونلۇق پارتكوم، ئاپتونوم رايونلۇق خەلق ھۆكۈمىتىنىڭ «يولداش سېرجاندىن ئۆگىنىشنى قانات يايدۇرۇش توغرىسىدا قارار» چىقاردى.

تاۋ پېڭ

پىكىر ۋە چارىلەر

1994 - يىلى ئاپتونوم رايونلۇق پارتكوم تارقاتقان پىكىر ۋە چارىلەر (بىر قىسىم):

1 - ئاينىڭ 15 - كۈنى ئاپتونوم رايونلۇق پارتكوم، ئاپتونوم رايونلۇق خەلق ھۆكۈمىتى، شىنجاڭ ھەربىي رايونى «1994 - يىللىق خەلق ئەسكەرلىرى، زاپاس ھەربىيلەر خىزمىتىگە دائىر يولىيورۇق» نى تارقاتتى. 5 - ئاينىڭ 26 - كۈنى ئاپتونوم رايونلۇق پارتكوم «ئاپتونوم رايونلۇق پارتكومنىڭ مەملىكەتلىك تەشۋىقات، ئىدىيىۋى خىزمەت يىغىنىنىڭ روھىنى ئىزچىللاشتۇرۇپ ۋە ئەمەلىيلەشتۈرۈپ، ئاپتونوم رايونىمىزنىڭ تەشۋىقات ۋە ئىدىيىۋى خىزمىتىنى كۈچەيتىش توغرىسىدىكى پىكرى» نى تارقاتتى.

12 - ئاينىڭ 26 - كۈنى ئاپتونوم رايونلۇق پارتكوم «ئاپتونوم رايونلۇق پارتكومنىڭ يېڭى ۋەزىيەتتە پارتىيە مەكتىپى خىزمىتىنى يەنمۇ كۈچەيتىش توغرىسىدىكى پىكرى» نى تارقاتتى.

ئاپتونوم رايونلۇق پارتكوم ئىشخانىسى تارقاتقان پىكىر ۋە چارىلەر (بىر قىسىم):

6 - ئاينىڭ 2 - كۈنى ئاپتونوم رايونلۇق پارتكوم ئىشخانىسى بىلەن ئاپتونوم رايونلۇق خەلق ھۆكۈمىتى ئىشخانىسى «قىسمەن ئالاھىدە قىممىتچىلىقى بار كارخانىلارنىڭ ئىشلەپچىقىرىش ۋە تىجارىتىدە ساقلىنىۋاتقان قىممىتچىلىقلارنى ھەل قىلىش توغرىسىدىكى ئىش ئورنىدا ئىش بېجىرىشكە دائىر مۇھىم خاتىرە» نى تارقاتتى.

6 - ئاينىڭ 9 - كۈنى ئاپتونوم رايونلۇق پارتكوم ئىشخانىسى «شەخسىي ئىش بىلەن چەت ئەلگە (چېگرىدىن) چىقىش ۋە ئۇ يەردە ئولتۇراقلىشىدىغان خادىملارنى تەكشۈرۈپ تەستىقلاشقا دائىر مەسىلىلەر توغرىسىدا قارار» نى تارقاتتى.

6 - ئاينىڭ 23 - كۈنى ئاپتونوم رايونلۇق پارتكوم ئىشخانىسى «ئۇرۇمچى شەھىرىدىكى قوشۇمچە يېمەكلىكلەر قۇرۇلۇشى بويىچە ئىش ئورنىدا ئىش بېجىرىش يىغىنىنىڭ خاتىرىسى» نى تارقاتتى. 6 - ئاينىڭ 24 - كۈنى ئاپتونوم رايونلۇق پارتكوم ئىشخانىسى بىلەن ئاپتونوم رايونلۇق خەلق ھۆكۈمىتى ئىشخانىسى «سانجى خۇيزۇ ئاپتونوم ئوبلاستىنىڭ پارتىيە، ھۆكۈمەت ئاپپاراتلىرىنى ئىسلاھ قىلىش لايىھىسى» نى تارقاتتى.

10 - ئاينىڭ 18 - كۈنى ئاپتونوم رايونلۇق پارتكوم ئىشخانىسى بىلەن ئاپتونوم رايونلۇق خەلق ھۆكۈمىتى ئىشخانىسى «ئاپتونوم رايونىمىزنىڭ رەھبىرلىك كادىرلىرىنى ھۆكۈمەت ئىشى پائالىيىتى جەريانىدا كۆتۈرۈلىش ئىزىتىگە دائىر بىر قانچە مەسىلە توغرىسىدا قارار» نى تارقاتتى.

11 - ئاينىڭ 5 - كۈنى ئاپتونوم رايونلۇق پارتكوم ئىشخانىسى بىلەن ئاپتونوم رايونلۇق خەلق ھۆكۈمىتى ئىشخانىسى ئاپتونوم رايونلۇق پەن - تېخنىكا جەمئىيىتىنىڭ «ئاپتونوم رايونىمىزنىڭ 6 - نۆۋەتلىك قىشلىق پەن - تېخنىكا پائالىيىتىنى ئورۇنلاشتۇرۇش توغرىسىدا پىكىر» نى تەستىقلاپ تارقاتتى.

11 - ئاينىڭ 24 - كۈنى ئاپتونوم رايونلۇق پارتكوم ئىشخانىسى بىلەن ئاپتونوم رايونلۇق خەلق ھۆكۈمىتى ئىشخانىسى ئاپتونوم رايونلۇق پېشقەدەم كادىرلار خىزمىتى ئىدارىسىنىڭ «پېشقەدەم كادىرلارنىڭ داۋالىنىش ۋە ساقلىقنى ساقلاش خىزمىتىنى ئەستايىدىل ياخشى ئىشلەش توغرىسىدىكى پىكىر» نى تەستىقلاپ تارقاتتى.

11 - ئاينىڭ 28 - كۈنى ئاپتونوم رايونلۇق پارتكوم ئىشخانىسى بىلەن ئاپتونوم رايونلۇق خەلق ھۆكۈمىتى ئىشخانىسى «شىنجاڭ ئۇيغۇر ئاپتونوم رايونى قۇرۇلغانلىقىنىڭ 40 يىللىقىنى تەبرىكلەش پائالىيىتىنىڭ ئومۇمىي گەۋدە لايىھىسى توغرىسىدا پىكىر» نى تەستىقلاپ تارقاتتى.

12 - ئاينىڭ 8 - كۈنى ئاپتونوم رايونلۇق پارتكوم ئىشخانىسى «ئاپتونوم رايونلۇق پارتكوم دائىمىي كومىتېتىنىڭ خىزمەت پرىنسىپى» نى تارقاتتى.

تاۋ پېڭ

ئۇقتۇرۇشلار

1994 - يىلى ئاپتونوم رايونلۇق پارتكوم تارقاتقان ئۇقتۇرۇشلار (بىر قىسىم):

9 - ئاينىڭ 6 - كۈنى ئاپتونوم رايونلۇق پارتكوم، ئاپتونوم رايونلۇق خەلق ھۆكۈمىتى «پىلانلىق پەرزەنت كۆرۈش خىزمىتىنى يەنمۇ كۈچەيتىش توغرىسىدا ئۇقتۇرۇش» چىقاردى.

10 - ئاينىڭ 11 - كۈنى ئاپتونوم رايونلۇق پارتكوم، ئاپتونوم رايونلۇق خەلق ھۆكۈمىتى «مال باھاسىنى باشقۇرۇشنى كۈچەيتىپ، پۇل پاخالىقىنى توسۇش توغرىسىدا ئۇقتۇرۇش» چىقاردى.

ئاپتونوم رايونلۇق پارتكوم ئىشخانىسى چىقارغان ئۇقتۇرۇشلار (بىر قىسىم):

1 - ئاينىڭ 15 - كۈنى ئاپتونوم رايونلۇق پارتكوم ئىشخانىسى «ئاپتونوم رايونلۇق ئىككىنچى ھىمايە قىلىش خىزمىتىگە رەھبەرلىك قىلىش گۇرۇپپىسىنىڭ ئەزالىرىنى تەڭشەش ۋە تولۇقلاش توغرىسىدا ئۇقتۇرۇش» چىقاردى.

1 - ئاينىڭ 15 - كۈنى ئاپتونوم رايونلۇق پارتكوم ئىشخانىسى «ئاپتونوم رايونلۇق كادىرلار تەربىيىلەش رەھبەرلىك قىلىش گۇرۇپپىسىنىڭ ئەزالىرىنى تەڭشەش

توغرىسىدا ئۇقتۇرۇش» چىقاردى.

2 - ئاينىڭ 22 - كۈنى ئاپتونوم رايونلۇق پارتكوم ئىشخانىسى «ئاپتونوم رايونىمىزنىڭ دېھقانچىلىق، چارۋىچىلىق رايونلىرىدىكى ئاياللارنىڭ ئۆچتىن ئۆگىنىش، ئۆچتە بەسلىشىش» ، شەھەر - بازارلاردىكى ئاياللارنىڭ رومالللىقلارنىڭ تۆھپە يارىتىشى، مۇسابىقە پائالىيىتىگە رەھبەرلىك قىلىش گۇرۇپپىسىنى تەڭشەش توغرىسىدا ئۇقتۇرۇش» چىقاردى.

2 - ئاينىڭ 28 - كۈنى ئاپتونوم رايونلۇق پارتكوم ئىشخانىسى «ئاپتونوم رايونلۇق پارتكومنىڭ باش كاتىپى، مۇئاۋىن باش كاتىپلىرىنىڭ ئىش تەقسىماتى توغرىسىدا ئۇقتۇرۇش» چىقاردى.

4 - ئاينىڭ 13 - كۈنى ئاپتونوم رايونلۇق پارتكوم ئىشخانىسى «شىنجاڭ ئۇيغۇر ئاپتونوم رايونى قۇرۇلغانلىقىنىڭ 40 يىللىقىنى تەبرىكلەش پائالىيىتىنىڭ لايىھىسى»نى بېسىپ تارقاتتى.

5 - ئاينىڭ 10 - كۈنى ئاپتونوم رايونلۇق پارتكوم ئىشخانىسى بىلەن ئاپتونوم رايونلۇق خەلق ھۆكۈمىتى ئىشخانىسى «ئاپتونوم رايون رەھبەرلىرىنىڭ ئىقتىسادىي ۋە مۇقىملىق خىزمىتىنى تۇتۇشىغا دائىر كونكرېت ئىش تەقسىماتى ۋە ئالاقىلىشىش نۇقتىسى قۇرۇش توغرىسىدا ئۇقتۇرۇش» چىقاردى.

10 - ئاينىڭ 17 - كۈنى ئاپتونوم رايونلۇق پارتكوم ئىشخانىسى بىلەن ئاپتونوم رايونلۇق خەلق ھۆكۈمىتى ئىشخانىسى «ئىجتىمائىي مۇقىملىق خىزمىتىنى يەنىمۇ ياخشى ئىشلەش توغرىسىدا ئۇقتۇرۇش» چىقاردى.

12 - ئاينىڭ 29 - كۈنى ئاپتونوم رايونلۇق پارتكوم ئىشخانىسى «ئاپتونوم رايونىمىزدا 4 - قېتىملىق دۇنيا ئاياللار يىغىنىنى كۈتۈۋېلىشقا تەييارلىق كۆرۈش خىزمىتىگە رەھبەرلىك قىلىش گۇرۇپپىسىنىڭ ئەزالىرىنى تەڭشەش توغرىسىدا ئۇقتۇرۇش» چىقاردى.

تاۋ پېك

تەستىقلاپ تارقىتىلغان دوكلاتلار

1994 - يىلى ئاپتونوم رايونلۇق پارتكوم تەستىقلاپ تارقاتقان دوكلاتلار (بىر قىسىمى):

4 - ئاينىڭ 25 - كۈنى ئاپتونوم رايونلۇق پارتكوم ئاپتونوم رايونلۇق پارتكوم مەخپىيەتلىكنى ساقلاش كومىتېتىنىڭ «مەركىزىي مەخپىيەتلىكنى ساقلاش خىزمىتىنى يەنىمۇ كۈچەيتىش توغرىسىدىكى دوكلات» نى ئىزچىل ئىجرا قىلىش توغرىسىدا پىكىر» نى تەستىقلاپ تارقاتتى.

7 - ئاينىڭ 22 - كۈنى ئاپتونوم رايونلۇق پارتكوم، ئاپتونوم رايونلۇق خەلق ھۆكۈمىتى ئاپتونوم رايونلۇق ھەربىي سەپتىن كەسىپ ئالماشتۇرغان كادىرلارنى ئورۇنلاشتۇرۇش خىزمىتىگە رەھبەرلىك قىلىش گۇرۇپپىسى، ئاپتونوم رايونلۇق پارتكوم تەشكىلات بۆلۈمى، ئاپتونوم رايونلۇق كادىرلار نازارىتىنىڭ «1994 - يىللىق ھەربىي سەپتىن كەسىپ ئالماشتۇرغان كادىرلارنى ئورۇنلاشتۇرۇش خىزمىتىنى ياخشى ئىشلەش توغرىسىدا پىكىر» نى تەستىقلاپ تارقاتتى.

12 - ئاينىڭ 19 - كۈنى ئاپتونوم رايونلۇق پارتكوم ئاپتونوم رايونلۇق پارتكوم تەشۋىقات بۆلۈمى، تەشكىلات بۆلۈمىنىڭ «ئاپتونوم رايونىمىزدىكى كادىرلارنىڭ نەزەرىيە ئۆگىنىشىنى يەنىمۇ كۈچەيتىش توغرىسىدا»پىكىر» نى تەستىقلاپ تارقاتتى.

ئاپتونوم رايونلۇق پارتكوم ئىشخانىسى تەستىقلاپ تارقاتقان دوكلاتلار (بىر قىسمى):

4 - ئاينىڭ 29 - كۈنى ئاپتونوم رايونلۇق پارتكوم ئىشخانىسى بىلەن ئاپتونوم رايونلۇق خەلق ھۆكۈمىتى ئىشخانىسى تارىم نېفىت قېدىرىپ تەكشۈرۈش - ئېچىش قوماندانلىق شتابىنىڭ «تارىم نېفىتلىكىدىكى ماتېرىيال - ئۈسكۈنىلەرنىڭ ئوغرىلىنىشى، بۇزغۇنچىلىققا ئۇچرىشى، ئوغرىلىنىپ سېتىلىش ئەھۋالى ۋە ماتېرىيال - ئۈسكۈنىلەرنى باشقۇرۇش خىزمىتىنى يەنىمۇ كۈچەيتىش پىكرى توغرىسىدا جەددىي دوكلات» نى تەستىقلاپ تارقاتتى.

5 - ئاينىڭ 17 - كۈنى ئاپتونوم رايونلۇق پارتكوم ئىشخانىسى بىلەن ئاپتونوم رايونلۇق خەلق ھۆكۈمىتى ئىشخانىسى ئاپتونوم رايونلۇق پارتكوم تەشكىلات بۆلۈمى، ئاپتونوم رايونلۇق كادىرلار نازارىتىنىڭ «ج ك پ مەركىزىي كومىتېتى تەشكىلات بۆلۈمى، كادىرلار مىنىستىرلىكىنىڭ ھۆكۈمەت ئىشى بىلەن چەت ئەلگە چىقىدىغان خادىملارنى تەكشۈرۈش توغرىسىدىكى تولۇقلىما بەلگىلىمىسى، نى ئىزچىل ئىجرا قىلىش توغرىسىدىكى پىكىر» نى تەستىقلاپ تارقاتتى.

5 - ئاينىڭ 18 - كۈنى ئاپتونوم رايونلۇق پارتكوم ئىشخانىسى ئاپتونوم رايونلۇق تۈزۈلمە ئىسلاھاتى كومىتېتىنىڭ «پارتىيە، ھۆكۈمەت ئورگانلىرىدىكى ناھىيە (باشقارما) دىن يۇقىرى كادىرلارنىڭ پاي چېكى، ئىچكى قىسىمدا پاي سېتىۋېلىش ھوقۇقى كىنىشكىسى ئېلىشنى ئېنىقلاش توغرىسىدىكى پىكىر» نى تەستىقلاپ تارقاتتى.

5 - ئاينىڭ 27 - كۈنى ئاپتونوم رايونلۇق پارتكوم ئىشخانىسى بىلەن ئاپتونوم رايونلۇق خەلق ھۆكۈمىتى

ئىشخانىسى «ھەج - تاۋاپ قىلىشنى باشقۇرۇش خىزمىتىنى كۆچەيتىش توغرىسىدىكى سۆھبەت يىغىنىنىڭ خاتىرىسى»نى تەستىقلاپ تارقاتتى.

6 - ئاينىڭ 3 - كۈنى ئاپتونوم رايونلۇق پارتكوم ئىشخانىسى ئاپتونوم رايونلۇق باش ئىشچىلار ئويۇشمىسىنىڭ «سوتسىيالىستىك بازار ئىگىلىكى تۈزۈلمىسى بەرپا قىلىش جەريانىدا ئىشچىلار ئۈيۈشمىسى خىزمىتى ۋە ئىشچى - خىزمەتچىلەرنى دېموكراتىك باشقۇرۇش خىزمىتىنى كۈچەيتىش توغرىسىدىكى پىكىر»نى تەستىقلاپ تارقاتتى.

6 - ئاينىڭ 4 - كۈنى ئاپتونوم رايونلۇق پارتكوم ئىشخانىسى ئاپتونوم رايونلۇق ئايالار بىرلەشمىسىنىڭ پارتكۇرۇپپىسىنىڭ «تۈرلۈك خىزمەتلەرنى ياخشى ئىشلەپ، 4 - قېتىملىق دۇنيا ئايالار يىغىنىنىڭ ئېلىمىزدە ئۆتكۈزۈلۈشىنى كۈتۈۋېلىش توغرىسىدىكى دوكلات»نىنى تەستىقلاپ تارقاتتى.

8 - ئاينىڭ 5 - كۈنى ئاپتونوم رايونلۇق پارتكوم ئىشخانىسى بىلەن ئاپتونوم رايونلۇق خەلق ھۆكۈمىتى ئىشخانىسى ئاپتونوم رايونلۇق خەلق ھۆكۈمىتى كەسىپتىكى ناتوغرا ئىستىللارنى تۈزىتىش ئىشخانىسىنىڭ «پارتىيە، ھۆكۈمەت ئورگانلىرى ۋە خىزمەتچى خادىملارنىڭ ھوقۇقىدىن پايدىلىنىپ كارخانىلارنىڭ پۇلى ۋە نەرسىلىرىنى ھەقسىز ئىگىلىۋېلىشنى ئېنىقلاش توغرىسىدىكى يولغا قويۇش پىكرى» نى تەستىقلاپ تارقاتتى.

ناۋ پېلىك

ئاپتونوم رايونلۇق پارتكوم رەھبەرلىرىنىڭ ئاساسىي قاتلامغا بېرىپ تەكشۈرۈپ تەنقىد قىلىش پائالىيىتى

دائىمىي كومىتېت ئەزاسى لى فېڭزى 1 - ئاينىڭ 6 - كۈندىن 8 - كۈنگىچە كۆيتۇلۇك شەھىرىدە مۇقىملىق ۋە جەمئىيەت ئامانلىقى ئەھۋالىنى تەكشۈرۈپ تەنقىد قىلدى ھەمدە شىمالىي شىنجاڭ تاشيول لىنىيىسىدە ئاپتوموبىل قاراقچىلىرى، يول زومىگەرلىرىگە زەربە بېرىش پائالىيىتىنى ئورۇنلاشتۇردى، مۇقىملىق ۋە جەمئىيەت ئامانلىقى خىزمىتىگە يۈكسەك دەرىجىدە ئەھمىيەت بېرىپ، مەخسۇس كۆرەشنى ئەستايىدىل ياخشى ئۈيۈشتۇرۇپ، جەمئىيەت ئامانلىقىغا زىيان سالىدىغان ھەر خىل جىنايى ھەرىكەتلەرگە قاتتىق زەربە بېرىپ، ئىقتىسادىي قۇرۇلۇش ۋە تۈرلۈك خىزمەتلەرنىڭ ئوڭۇشلۇق ئېلىپ بېرىلىشىغا ھەقىقىي كاپالەتلىك قىلىشنى تەكىتلىدى.

مۇئاۋىن شۇجى جالاڭ فۇسىن، دائىمىي كومىتېت ئەزاسى جۇ گوفۇلار 1 - ئاينىڭ 9 - كۈندىن 11 - كۈنگىچە قەشقەر، كۆيتۇلۇك قاتارلىق جايلاردا دېھقانچىلىق، چارۋىچىلىق رايونلىرىدىكى ئاساسىي قاتلام تەشكىلاتلىرىنىڭ قۇرۇلۇشىنى تەكشۈرۈپ تەنقىد قىلدى ھەمدە جەنۇبىي شىنجاڭ بۆلىكى ۋە شىمالىي شىنجاڭ بۆلىكى بويىچە ئۆتكۈزۈلگەن دېھقانچىلىق، چارۋىچىلىق رايونلىرىدىكى ئاساسىي قاتلام تەشكىلاتلىرىنىڭ قۇرۇلۇشىغا دائىر دوكلات يىغىنلىرىغا رىياسەتچىلىك قىلدى، ئۇلار تونۇشنى يەنمۇ ئۆستۈرۈپ، رەھبەرلىكنى كۈچەيتىپ، مۇھىم نۇقتىنى گەۋدىلەندۈرۈپ، خىزمەتنى پۈختا ئىشلەپ، دېھقانچىلىق، چارۋىچىلىق رايونلىرىدىكى ئاساسىي قاتلام تەشكىلاتلىرى قۇرۇلۇشىنى قەتئىي بوشاشماي چىڭ تۇتۇشنى ئۇنتۇرغا قويدى.

دائىمىي كومىتېت ئەزاسى خەلچەم ئىسلام 1 - ئاينىڭ ئۇنتۇرلىرىدا قىزىلئۆ ئوبلاستىدا ئايالار خىزمىتىنى تەكشۈرگەندە يەر تەۋرىگەن رايونىدىكى ئامما ئىدن ھال سوراپ ھەمدە جۈڭگو بىلەن كانادانىڭ ھەمكارلىق تۈرى — «ئايالارنىڭ تەرەققىياتقا قانىشىشى» بويىچە ئاز سانلىق مىللەتلەرنىڭ ئەھلىي قوللىنىلىدىغان تېخنىكا تەربىيىسى كۇرسىغا قاتناشتى، ئۇ ئايالار خىزمىتىنى ئۈزلۈكسىز تۈرده يېڭى ۋەزىيەتنىڭ ئېھتىياجىغا ئۈيغۇنلاشتۇرۇپ، ئايالارنى جىسمانىي ساپاسىنى ئۆستۈرۈش جەھەتتىن ئىلھاملاندۇرۇپ، ئۇلارنىڭ ئەقىل - پاراسىتىنى ۋە ئىقتىدارىنى جارى قىلدۇرۇپ، ئىگىلىك تەرەققىياتىنى ئىلگىرى سۈرۈش ئۈچۈن تۆھپە قوشۇشى لازىملىقىنى كۆرسەتتى.

مۇئاۋىن شۇجى قېيۇم باۋزۇدۇن 2 - ئاينىڭ 22 - كۈندىن 8 - كۈنگىچە بايىنغولىن ئوبلاستىدا ج ك پ شىنجاڭ ئۈيغۇر ئاپتونوم رايونلۇق 4 - نۆۋەتلىك كومىتېتىنىڭ 6 - ئومۇمىي (كېڭەيتىلگەن) يىغىنى روھىنىڭ ئىزچىللاشتۇرۇلۇش ۋە ئەملىيلەشتۈرۈلۈش ئەھۋالىنى تەكشۈردى ھەمدە ھەر دەرىجىلىك پارتكوملارنىڭ نۆۋەتتىكى مۇھىم ۋەزىپىسى بۇنى چىڭ تۇتۇپ ئەملىيلەشتۈرۈش ئىكەنلىكىنى ئۇنتۇرغا قويدى.

دائىمىي كومىتېت ئەزاسى جۇشېڭتاۋ 2 - ئاينىڭ 3 - كۈنى ئۈرۈمچى پويىز ئىستانسىسى سودا - سانائەتنى مەمۇرىي باشقۇرۇش ئورنى بىلەن «دوستلۇق» كوچىسى سودا - سانائەتنى مەمۇرىي باشقۇرۇش ئورنىدا پاكلىق قۇرۇلۇشى ۋە ناتوغرا ئىستىللارنى تۈزىتىش ئەھۋالىنى تەكشۈرگەندە، سودا سانائەتنى مەمۇرىي باشقۇرۇش، مال باھاسى تارماقلىرى ئۈزلۈكسىز قۇرۇلۇشنى كۈچەيتىپ، قانۇن بويىچە ئىش بېجىرىشتە چىڭ تۇرۇپ، بازارنى ياخشى باشقۇرۇپ، مال باھاسىنى تېزگىنلەپ، ئىقتىسادىي قۇرۇلۇشنىڭ ساغلام راۋاجلىنىشىغا ھەقىقىي كاپالەتلىك قىلىشى كېرەك، دەپ كۆرسەتتى.

مۇئاۋىن شۇجىلار ئابلەت ئابدۇرېشىت، ۋاڭ لېچۈەن، دائىمىي كومىتېت ئەزالىرى خەلچەم ئىسلام، لى فېڭزى

قاتارلىق ئاپتونوم رايونىمىزنىڭ پارتىيە، ھۆكۈمەت رەھبەرلىرى 2 - ئاينىڭ 10 - كۈنى ئۈرۈمچىدە شەھەرلىك پوچتا - تېلېگراف ئىدارىسى، شىنجاڭ خەلقىيەنچى ئېلېكتر ئىستانسىسى، شىنجاڭ «1 - ئىيۇل» پاختا توقۇمچىلىق باش فابرىكىسى، ئۈرۈمچى ناھىيىسىدىكى داۋان يېزىسى، شىنجاڭ تىببىي شۇيۇەنى، ئۈرۈمچى شەھىرى «دوستلۇق» سودا سارىيى، ئۈرۈمچى پويىز ئىستانسىسى قاتارلىق جايلارغا بېرىپ ئىشلەپچىقىرىشنىڭ 1 - سېپىدىكى كادىر ۋە ئىشچى - خىزمەتچىلەردىن ھال سورىدى.

مۇئاۋىن شۇجى جانابىل 2 - ئاينىڭ 17 - كۈنىدىن 22 - كۈنگىچە كۈيتۇڭ شەھىرىدە ئىدىيىۋى تەشۋىقات خىزمىتىنى كۈچەيتىش بويىچە تەكشۈرۈپ تەتقىق قىلدى ھەمدە شىمالىي شىنجاڭ بۆلۈكى بويىچە ئۆتكۈزۈلگەن ئىدىيىۋى تەشۋىقات خىزمىتى يىغىنىغا رىياسەتچىلىك قىلدى، ئۇ ھەر دەرىجىلىك پارتكومىلاردىن تونۇشنى يەنمۇ ئۈستۈرۈپ، رەھبەرلىكىنى ھەقىقىي كۈچەيتىپ، ئاپتونوم رايونىمىزنىڭ ئىدىيىۋى تەشۋىقات خىزمىتىنى يېڭى سەۋىيىگە كۆتۈرۈشنى تەلەپ قىلدى.

خەلچەم ئىسلام 3 - ئاينىڭ ئوتتۇرىلىرىدا خوشۇت، يەنجى، باغراش، كورلا قاتارلىق ناھىيە - شەھەرلەرگە بېرىپ، ج ك پ شىنجاڭ ئۇيغۇر ئاپتونوم رايونلۇق 4 - نۆۋەتلىك كومىتېتىنىڭ 6 - ئومۇمىي (كېڭەيتىلگەن) يىغىنى روھىنىڭ ئىزچىللاشتۇرۇلۇش ۋە ئەمەلىيلەشتۈرۈلۈش ئەھۋالىنى تەكشۈرۈپ تەتقىق قىلدى.

قېيۇم باۋۇدۇن 3 - ئاينىڭ 30 - كۈنىدىن 4 - ئاينىڭ 8 - كۈنگىچە قۇمۇل ئۆلايىتىدە تەكشۈرۈپ تەتقىق قىلدى، ئۇ، قۇمۇل ئۆلايىتى يولغا قويغان «ھەر تەرەپنىڭ ئەۋزەللىكىنى بىرلەشتۈرۈپ، ئىقتىسادنى ئورتاق راۋاجلاندۇرۇش» تىن ئىبارەت فاڭجېننى تولۇق مۇئەييەنلەشتۈردى، شۇنىڭ بىلەن بىللە، بازار ئىگىلىكىنىڭ ئوبيېكتىپ تەلىپى بويىچە، بايلىقلارنى تېخىمۇ زور دائىرىدە مۇۋاپىق ئورۇنلاشتۇرۇپ، كەسىپلەرنى مۇۋاپىق جايلاشتۇرۇپ، ئۆلايەت - ئوبلاست، ئۆلكە - رايون ھالقىدىغان ئىقتىسادىي ھەمكارلىق بەلبېغى بەرپا قىلىپ، ھەر تەرەپنىڭ ئۈستۈنلۇكىنى ئۆز ئارا سىڭىشتۈرۈپ، شىنجاڭنىڭ ئىقتىسادىنى ئورتاق راۋاجلاندۇرۇش كېرەكلىكىنى تەكىتلىدى.

دائىمىي كومىتېت ئەزاسى ئابدۇرېھىم ھامۇت 4 - ئاينىڭ 1 - كۈنىدىن 13 - كۈنگىچە، خوتەندە ئاپتونوم رايونلۇق 8 - نۆۋەتلىك خەلق قۇرۇلتىيى 2 - سانلىق يىغىنىنىڭ روھىنى يەتكۈزدى ھەمدە خوتەن، قەشقەر قاتارلىق جايلاردا تەكشۈرۈپ تەتقىق قىلدى، ئۇ، ئىتتىپاقلىق تېرىلغۇ ئىشىنى ئەستايىدىل ياخشى ئىشلەپ، بۇ يىل يېزا ئىگىلىكىدىن مول ھوسۇل ئېلىشقا ھەقىقىي كاپالەتلىك قىلىشنى ئوتتۇرىغا قويدى.

لى فېڭزى 4 - ئاينىڭ 22 - كۈنىدىن 24 - كۈنگىچە ساۋەن ناھىيىسىدە سىياسىي - قانۇن خىزمىتى ئەھۋالىنى تەكشۈرگەندە، سىياسىي - قانۇن خىزمىتىنى كۈچەيتىپ، ئىجتىمائىي مۇقىملىقنى ساقلاپ، سوتسىيالىستىك بازار ئىگىلىكى تەرەققىياتىنى تېزلىتىش ئۈچۈن قوغدىغۇچى بولۇش كېرەكلىكىنى تەكىتلىدى.

قېيۇم باۋۇدۇن 5 - ئاينىڭ 10 - كۈنىدىن 12 - كۈنگىچە ئاپتونوم رايونىمىزنىڭ مالىيە، پۇل مۇئامىلە، باج ۋە كارخانىغا مەسئۇل تارماقلاردىكى مەسئۇل يولداشلارنى باشلاپ، شىنجاڭ ماشىنا - ئېلېكتر ئۈسكۈنىلىرى ياساش شىركىتى، شىنجاڭ توك سىمى - كابېل زاۋۇتى، ئۈرۈمچى «تەڭرىتاغ» بوياقچىلىق زاۋۇتى، ئۈرۈمچى «مەكرەپ ئىلگىرىلەش» پولات - تۆمۈر زاۋۇتى، شىنجاڭ تۈزكۆل خىمىيە سانائىتى زاۋۇتى، شىنجاڭ كۆن - خۇرۇم سانائىتى شىركىتى قاتارلىق قېيىنچىلىققا دۇچ كەلگەن سانائەت كارخانىلىرىغا بېرىپ تەكشۈرۈپ تەتقىق قىلدى ۋە ئىش ئورنىدا ئىش بېجىردى، ئىشلەپچىقىرىش ۋە تىجارەتتە ساقلانغان مەسىلىلەرنى ئەستايىدىل تەھلىل قىلىپ، تەدبىر قوللىنىپ ئالاھىدە قېيىنچىلىقى بار كارخانىلارنىڭ ئىشلەپچىقىرىشىنى تەرەققىي قىلدۇرۇشى ئۈچۈن شارائىت يارىتىپ بەردى.

لى فېڭزى 6 - ئاينىڭ 1 - كۈنى ئاپتونوم رايونلۇق جامائەت خەۋپسىزلىكى نازارىتى ئوت ئۆچۈرۈش ئىدارىسىدە ئىش ئورنىدا ئىش بېجىرىپ، ئالدىنقى يېرىم يىلدىن بۇيان، ئاپتونوم رايونىمىزدا ئوت ئاپىتى ۋەقەسىنىڭ كۆپ يۈز بەرگەنلىكى، ئىقتىسادىي زىيانىنىڭ ئېغىر بولغانلىقىدەك ئەھۋالغا قارىتا، ھەر دەرىجىلىك جامائەت جەۋپسىزلىكى ئوت ئۆچۈرۈش، ئوت ئاپىتىنىڭ ئالدىنى ئېلىش تارماقلىرىدىن دەرھال ھەرىكەتكە كېلىپ، ئاپتونوم رايونىمىز دائىرىسىدە ئوت ئۆچۈرۈش ۋە ئوت ئاپىتىنىڭ ئالدىنى ئېلىش بويىچە مەخسۇس تۈزەش پائالىيىتىنى كەڭ ۋە چوڭقۇر قانات يايدۇرۇشنى تەلەپ قىلدى، شۇنىڭ بىلەن بىللە، ئوت ئۆچۈرۈش ۋە ئوت ئاپىتىنىڭ ئالدىنى ئېلىش خىزمىتىنى جەمئىيەتنىڭ ھەر تەرەپلىمە تۈزەش قانارىغا كىرگۈزۈپ، ئاپتونوم رايونىمىز بويىچە ئوت ئاپىتى ۋەزىيىتى قاتمال بولۇش ئەھۋالىنى تېزدىن ئۆزگەرتىش كېرەكلىكىنى تەكىتلىدى.

ئابدۇرېھىم ھامۇت 6 - ئاينىڭ 13 - كۈنىدىن 23 - كۈنگىچە بايىنغولىن، ئاقسۇ قاتارلىق جايلاردا تەكشۈرۈپ تەتقىق قىلدى، ئۇ ئۆز يېرىنىڭ ئەمەلىيىتىگە بىرلەشتۈرۈپ، ئۆز يېرىنىڭ ئۈستۈنلۇكىنى جارى قىلدۇرۇپ، يېزا ئىگىلىكى ۋە يېزا ئىقتىسادىنى ئەتراپلىق راۋاجلاندۇرۇشنى ئوتتۇرىغا

قویدی.

مۇئاۋىن شۇجى جىن يۈنخۇي 7 - ئاينىڭ بەشىدا قەشقەر ۋىلايىتى، قىزىلسۇ ئوبلاستى، ئىشلەپچىقىرىش - قۇرۇلۇش بىڭتۈەنى يېزا ئىگىلىك 3 - شىنىڭ قىسمەن تۈەن - مەيدانلىرى، ناھىيە، يېزا، لىيەندۈيلەرگە بېرىپ تەكشۈرۈپ تەنقىد قىلدى، ئۇ، ئىشلەپچىقىرىش - قۇرۇلۇش بىڭتۈەنى دېقانچىلىق مەيدانلىرىنىڭ جەنۇبىي شىنجاڭنىڭ ئىقتىسادي تەرەققىياتى، سىياسىي مۇقىملىقىدىكى مۇھىم رولىنى تولۇق تونۇپ، ئىشچى - خىزمەتچىلەرنى جەنۇبىي شىنجاڭدا يىلتىز تارتىشقا ئىلھاملاندۇرۇپ، يەنە يېڭى ئىگىلىك تىكلەشنى تەكىتلىدى.

خەلچەم ئىسلام 7 - ئاينىڭ باشلىرىدا ئاقسۇ، قىزىلسۇ، قەشقەر، خوتەندىن ئىبارەت ئۈچ ۋىلايەت، بىر ئوبلاستقا بېرىپ، جەمئىيەت مۇقىملىقى، دېھقانچىلىق، چارۋىچىلىق ۋە «جۇڭخۇا خەلق جۇمھۇرىيىتىنىڭ ئايالالارنىڭ ھوقۇق - مەنپەئىتىگە كاپالەتلىك قىلىش قانۇنى»نىڭ ئىجرا قىلىنىش ئەھۋالىنى تەكشۈرۈپ تەنقىد قىلدى.

ئابلەت ئابدۇرېشىت، قېيۇم باۋۇدۇللار 7 - ئاينىڭ 13 - كۈنىدىن 16 - كۈنگىچە بايىنغولىن ئوبلاستىدىكى بىر قىسىم ناھىيە، شەھەرلەردە تەكشۈرۈپ تەنقىد قىلغاندا، پۈرسەتنى چىڭ تۇتۇپ، بايلىق مەنبەسى ئۆزەللىكىگە ئىگە كەسىپلەرنى بەرپا قىلىپ، يەرلىك ئىقتىسادنىڭ تەرەققىيات قەدىمىنى تېزلىتىشنى ئۈتتۈرىغا قويدى.

ئابلەت ئابدۇرېشىت 7 - ئاينىڭ 25 - كۈنىدىن 29 - كۈنگىچە خوتەن ۋىلايىتىدە تەكشۈرۈپ تەنقىد قىلغاندا، پۈرسەتنى تۇتۇپ، جايلارنىڭ ئۆزەللىكىنى جارى قىلدۇرۇپ، ئەملىيەتنى ئاساس قىلغان ھالدا نامراتلىقتىن قۇتۇلۇپ بېيىيدىغان، ئاپتونوم رايونىمىز بويىچە تەڭ قەدەمدە ھاللىق سەۋىيىگە يېتىدىغان يېڭى يولنى تېپىشنى ئۈتتۈرىغا قويدى.

قېيۇم باۋۇدۇن 7 - ئاينىڭ 25 - كۈنىدىن 8 - ئاينىڭ 20 - كۈنگىچە ئاپتونوم رايونىمىزنىڭ ئالاقىدار تارماقلىرىدىكى يولداشلارنى باشلاپ ئالتاي، تارباغاتاي ۋىلايەتلىرىگە بېرىپ تەكشۈرۈپ تەنقىد قىلغاندا، رەھبەرلىكنى، ماسلاشتۇرۇشنى كۈچەيتىپ، مۇشۇ بىر يىلدا تۇرلۇك ئىقتىسادي ۋەزىپىلەرنى ئورۇندىشىغا ھەقىقىي كاپالەتلىك قىلىش، شۇنىڭ بىلەن بىللە، ئۇز يېرىنىڭ ئەملىيىتىگە بىرلەشتۇرۇپ، ئۇز يېرىنىڭ ئۆزەللىكىدىن پايدىلىنىپ، ئىسلاھاتنىڭ تەسىر كۈچىنى ئاشۇرۇپ، ئىشكىنى سىرتقا ئېچىۋېتىش قەدەمنى تېزلىتىپ، ئىقتىسادي قۇرۇلۇشنىڭ تېز سۈرئەت، يۇقىرى ئۈنۈم بىلەن راۋاجلىنىشىنى ئىلگىرى سۈرۈش كۈچ‌كۈلكىنى تەكىتلىدى.

ئابدۇرېھىم ھامۇت 7 - ئاينىڭ 27 - كۈنىدىن 8 - ئاينىڭ 9 - كۈنگىچە ئاقسۇ، قەشقەر ۋىلايەتلىرىدە كەلكۈننىڭ ئالدىنى ئېلىش، كەلكۈنگە تاقابىل تۇرۇش خىزمىتىنى ۋە شۇ يەرلەردىكى يېزا ئىگىلىكىنىڭ ئەھۋالىنى تەكشۈرۈدى.

لى فېڭزى 8 - ئاينىڭ 15 - كۈنىدىن 17 - كۈنگىچە شىخەنزە شەھىرىدە ئوت ئۆچۈرۈش - ئوت ئاپىتىنىڭ ئالدىنى ئېلىش خىزمىتىنى تەكشۈرگەندە، ئوت ئۆچۈرۈش - ئوت ئاپىتىنىڭ ئالدىنى ئېلىش خىزمىتىنى ھەقىقي كۈچەيتىپ، بىخەتەرلىك تەكشۈرۈش ئىشنى ئەستايىدىل ئىشلەپ، ئوت ئاپىتى چەھەتتىكى يوشۇرۇن ئاپەتلەرنى تۈگىتىپ، تۈرلۈك ئوت ئاپىتىنىڭ ئالدىنى ئېلىش تەدبىرلىرىنى ئەملىيلەشتۈرۈش كۈچ‌كۈلكىنى تەكىتلىدى.

قېيۇم باۋۇدۇن 9 - ئاينىڭ 10 - كۈنىدىن 20 - كۈنگىچە سانجى ئوبلاستىدا تەكشۈرۈپ تەنقىد قىلغاندا، ئىدىيىنى يەنمۇ ئازاد قىلىپ، كۆز قاراشنى يېڭىلاپ، سوتسىيالىستىك بازار ئىگىلىكى تۈزۈلمىسى بەرپا قىلىش قەدىمىنى تېزلىتىپ، ئاپتونوم رايونىمىز خەلق ئىگىلىكىنى ئۈدا، تېز، ساغلام تەرەققي قىلدۇرۇشنى ئۈتتۈرىغا قويدى.

جانابىل قانارلىق ئاپتونوم رايونىمىزنىڭ پارتىيە ھۆكۈمەت رەھبەرلىرى 11 - ئاينىڭ 1 - كۈنى مىڭ‌ئون ناھىيىگە بېرىپ، نوپۇس نىشانى مەسئۇلىيەت تۈزۈمىنىڭ ئەملىيلىشىش ئەھۋالىنى ئىگىلىدى، «نوپۇس نىشانىنى سىناشنى ئومۇميۈزلۈك تەكشۈرۈش»نى دائىر تەييارلىق خىزمىتىنى تەكشۈردى، ئۇلار كەڭ كۆلەمدە تەكشۈرۈش بىلەن كەڭ كۆلەمدە تەشۋىق قىلىش، كەڭ كۆلەمدە تەربىيەلەش، كەڭ كۆلەمدە تەكشۈرۈشنى بىرلەشتۈرۈپ، دۆلىتىمىزنىڭ تۈپ سىياسىتىنىڭ ئىزچىللاشتۇرۇلۇش ۋە ئەملىيلەشتۈرۈلۈشىنى ئىلگىرى سۈرۈشنى ئۈتتۈرىغا قويدى.

قېيۇم باۋۇدۇن 11 - ئاينىڭ 7 - كۈنىدىن 14 - كۈنگىچە خوتەن ۋىلايىتىدە ج ك پ شىنجاڭ ئۇيغۇر ئاپتونوم رايونلۇق 4 - نۆۋەتلىك كومىتېتىنىڭ 7 - ئومۇمىي (كېڭەيتىلگەن) يىغىنى روھىنىڭ ئىزچىللاشتۇرۇلۇش ۋە ئەملىيلەشتۈرۈلۈش ئەھۋالىنى ۋە ئىقتىسادي تەرەققىيات ئەھۋالىنى تەكشۈردى.

لى فېڭزى 11 - ئاينىڭ 7 - كۈنىدىن 17 - كۈنگىچە بايىنغولىن ئوبلاستى ۋە تۇرپان ۋىلايىتىدە تەكشۈرۈپ تەنقىد قىلغاندا، ئىسلاھات، تەرەققىيات ۋە مۇقىملىقنىڭ مۇناسىۋىتىنى يەنمۇ ياخشى بىر تەرەپ قىلىپ، «ئىككى ئىشنى تەڭ تۇتۇش، ھەر ئىككى ئىشنى چىڭ تۇتۇش» فاكتىجىنىدا چىڭ تۇرۇپ، ھەر تەرەپلىمە تۈزەشكە دائىر تەدبىرلەرنى ئەملىيلەشتۈرۈپ، مۇقىملىق خىزمىتىنى ھەقىقي تۈردە چىڭ تۇتۇپ، دېھقانچىلىق، چارۋىچىلىق رايونلىرىنىڭ جەمئىيەت ئامانلىقىنى زور كۈچ سەرپ قىلىپ تەرتىپكە سېلىپ، ئىسلاھات ئېلىپ بېرىش، ئىشكىنى سىرتقا ئېچىۋېتىش ۋە زامانىۋىلاشتۇرۇش قۇرۇلۇشى ئۈچۈن ياخشى شارائىت

ئاپتونوم رايونلۇق پارتكومىنىڭ مۇئەققەت شۇجىسى ۋاڭ لىچۈەن ئۇرۇمچى كېڭىشىش يىغىنى مەرئىلىدە مېھمانلارنى بوقلىدى.

لى يۈگۈاڭ فوتوسى

يارتىشنى ئوتتۇرىغا قويدى.

مۇئەققەت شۇجى ۋاڭ لىچۈەن 11 - ئاينىڭ 9 - كۈنىدىن 15 - كۈنگىچە جەنۇبىي شىنجاڭنىڭ يېزىلىرىدا تەكشۈرۈپ تەتقىق قىلدى، ئۇ، يوپۇغا، مەكىت، مارالبېشى، ئاقسۇ، ئاقسۇ كونا شەھەر، شايار، كۇچا قاتارلىق ناھىيە، شەھەرلەرنىڭ يېزىلىرىغا بېرىپ، يېزا ئىقتىسادىنىڭ تەرەققىيات ئەھۋالىنى ۋە ئاساسىي قاتلام پارتىيە تەشكىلاتلىرى قۇرۇلۇشىنىڭ ئەھۋالىنى ئىگىلىدى، بىر قىسىم ئاساسىي قاتلام كارخانىلىرى ۋە دېھقان ئائىلىلىرىنى زىيارەت قىلدى، يەنە جەنۇبىي شىنجاڭ ھەربىي رايونى، ئىشلەپچىقىرىش - قۇرۇلۇش بىكتۇەنى يېزا ئىگىلىك 3 - شىنىڭ 44 - تۇەن - مەيدانى، ئاقسۇ شۆبە ھەربىي رايونى قاتارلىق ئورۇنلارنى زىيارەت قىلدى، قىزىلسۇ ئوبلاستى رەھبەرلىرىنىڭ خىزمەت دوكلاتىنى ئاڭلىدى. ئۇ مۇنداق دەپ كۆرسەتتى: جەنۇبىي شىنجاڭ رايونى يېزىلىرىنىڭ ھاللىق سەۋىيىگە يېتىشتىكى ئاچقۇچى يېزا ئىگىلىكىگە تايىنىشتىن ئىبارەت. ئۇ، ئاشلىق مۇھىم ئەرسە ئىچىدىكى مۇھىم ئەرسە، ھەر دەرىجىلىك رەھبەرلەرنىڭ 1 - ئورۇندىكى ۋەزىپىسى ئاشلىق بىلەن ئۆزىنى ئۆزى تەمىنلەپ ئېشىنىشقا ھەقىقىي كاپالەتلىك قىلىشتىن ئىبارەت، ئاشلىق ئىشلەپچىقىرىش ۋەزىپىسىنى ئومۇمىيۈزلۈك ئورۇنداش ئۈچۈن، يېزىلاردىكى ئاساسىي قاتلام پارتىيە تەشكىلاتلىرى دېھقانلار ئامما‌سىغا باشلامچىلىق قىلىپ، ئۇلارنى بېيىتىپ ھاللىق سەۋىيىگە يەتكۈزۈشنى مەركىزىي ۋەزىپە قىلىپ، يېزىلاردىكى كوللېكتىپ ئىقتىسادىنى تەرەققىي قىلدۇرۇپ ۋە زورايتىپ، يېزا ئىگىلىكى ۋە يېزا ئىقتىسادىنىڭ تەتراپلىق راۋاجلىنىشىنى ئىلگىرى سۈرۈش كېرەك، دەپ تەكىتلىدى. جاڭ فۇسېن، خەلچەم ئىسلاملار 11 - ئاينىڭ 11 - كۈنىدىن 18 - كۈنگىچە ئىلى ۋىلايىتى ۋە بورتالا ئوبلاستى، ئارشاڭ ناھىيىلىرىدە دېھقانچىلىق، چارۋىچىلىق رايونلىرىدىكى ئاساسىي قاتلام تەشكىلاتلىرىنىڭ قۇرۇلۇشى ۋە پارتىيە 14 - نۆۋەتلىك مەركىزىي كومىتېتى 4 - ئومۇمىي يىغىنى، ج ك پ شىنجاڭ ئۇيغۇر ئاپتونوم رايونلۇق 4 - نۆۋەتلىك كومىتېتى 7 - ئومۇمىي (كېڭەيتىلگەن) يىغىنى روھىنىڭ ئىزچىللاشتۇرۇلۇش ئەھۋالىنى مەخسۇس تېما بويىچە تەكشۈرۈپ تەتقىق قىلغاندا، يېزىلاردىكى ئاساسىي قاتلام تەشكىلاتلىرى قۇرۇلۇشىدا پارتىيىنىڭ تۈپ لۇشيەننى چىڭ چۈرىدەپ، پارتىيىنىڭ دېھقانچىلىق، چارۋىچىلىق رايونلىرىدىكى مەركىزىي ۋەزىپىسى ئۈچۈن مۇلازىمەت قىلىپ، خىزمىتىنى پۈختا ئىشلەپ، ئەھلي ئۇنۇمنى تەكىتلەپ، ئىلھامات، تەرەققىيات ۋە مۇقىملىقنى ئىلگىرى سۈرۈش كېرەكلىكىنى تەكىتلىدى.

جاڭ فۇسېن 12 - ئاينىڭ بېشىدا، مورى، گۇجۇڭ، جىمسار، مىچۈەن، ماناس ناھىيىلىرىگە بېرىپ، دېھقانچىلىق، چارۋىچىلىق رايونلىرىدىكى ئاساسىي قاتلام تەشكىلاتلىرى قۇرۇلۇشىنى مەخسۇس تېما بويىچە تەتقىق قىلغاندا، پارتىيە 14 - نۆۋەتلىك مەركىزىي كومىتېتى 4 - ئومۇمىي يىغىنى ۋە ج ك پ شىنجاڭ ئۇيغۇر ئاپتونوم رايونلۇق 4 - نۆۋەتلىك كومىتېتى 7 - ئومۇمىي (كېڭەيتىلگەن) يىغىنىنىڭ روھىغا ئاساسەن، ئاپتونوم رايونىمىزنىڭ دېھقانچىلىق، چارۋىچىلىق رايونلىرىدىكى ئاساسىي قاتلام تەشكىلاتلىرى قۇرۇلۇشىنى ھەقىقىي تۈردە كۈچەيتىشنى ئوتتۇرىغا قويدى. لى فېڭزى 12 - ئاينىڭ 10 - كۈنىدىن 12 - كۈنگىچە قەشقەردە جەمئىيەت ئامانلىقىغا ئالاقىدار ئەھۋاللارنى ئىگىلىدى ھەمدە ھەر دەرىجىلىك جامائەت خەۋپسىزلىكى، سىياسىي - قانۇن ئورگانلىرىدىن يەنىمۇ ئىنتىپاقلىشىپ ۋە ھەمكارلىشىپ، ماسلاشتۇرۇشنى كۈچەيتىپ، ئەنزە بېجىرىش سۈپىتىنى ئۆستۈرۈپ، ئەنزە بېجىرىشنىڭ تەسىرىنى كۈچەيتىپ، قانۇنىڭ توغرا يولغا قويۇلۇشىنى قوغداپ، ئىلھامات ئېلىپ بېرىش، ئىشكىنى سىرتقا ئېچىۋېتىش ۋە زامانىۋىلاشتۇرۇش قۇرۇلۇشى ئىشلىرىنىڭ ئوڭۇشلۇق ئېلىپ بېرىلىشىغا ھەقىقىي تۈردە كاپالەتلىك قىلىشنى تەلەپ قىلدى.

شۇ چاڭنىيەن

ئىلغار پارتىيە تەشكىلاتلىرى، مۇنەۋۋەر پارتىيە ئەزالىرى تەقدىرلەندى

ئاپتونوم رايونلۇق پارتكوم 1994 - يىلى «1 - ئىيۇل» مارپىسىدا ئىلغار ئاساسىي قاتلام پارتىيە تەشكىلاتلىرى، مۇنەۋۋەر پارتىيە ئەزالىرى ۋە مۇنەۋۋەر پارتىيە خىزمەتچىلىرىنى تەقدىرلەش يىغىنى ئۆتكۈزۈپ، 100 ئىلغار ئاساسىي قاتلام پارتىيە تەشكىلاتى، 116 مۇنەۋۋەر پارتىيە ئەزاسى، 86 مۇنەۋۋەر پارتىيە خىزمەتچىسىنى تەقدىرلىدى.

شۇ شياۋنىڭ

ئاپتونوم رايونلۇق پارتكوم تەشكىلات خىزمىتى سۆھبەت يىغىنى

ئاپتونوم رايونلۇق پارتكوم تەشكىلات خىزمىتى يىغىنى 1994 - يىل 4 - ئاينىڭ 8 - كۈنىدىن 9 - كۈنىگىچە ئۈرۈمچىدە ئۆتكۈزۈلدى. يىغىندا مەملىكەتلىك، ئۆلكىلىك، ئاپتونوم رايونلۇق، شەھەرلىك پارتكوم تەشكىلات بۆلۈمى باشلىقلىرىنىڭ سۆھبەت يىغىنى، مەملىكەتلىك پارتىيە ئەزالىرى تەربىيىسى خىزمىتى يىغىنى ۋە مەملىكەتلىك، ئۆلكىلىك، ئاپتونوم رايونلۇق ، شەھەرلىك پارتكوم تەشكىلات بۆلۈملىرى تەكشۈرۈپ تەنقىد قىلىش يىغىنىنىڭ روھىي يەكۈزۈلدى. ئاپتونوم رايونلۇق پارتكوم دائىمي كومىتېتىنىڭ ئەزاسى، تەشكىلات بۆلۈمىنىڭ باشلىقى جۇ گوفۇ «ۋەزىيەتنى ئېنىق تونۇپ، ئومۇملۇقنى ئىگىلەپ، ئىدىيىنى ئازاد قىلىپ، ئىسلاھاتنى چوڭقۇرلاشتۇرۇپ، تەشكىلات خىزمىتىنى يەنمۇ كۆچەيتەيلى» دېگەن تېمىدا سۆز قىلدى. ئاپتونوم رايونلۇق پارتكومنىڭ مۇئاۋىن شۇجىسى جاڭ فۇسېن يىغىن ئاخىرىدا سۆز قىلدى. يىغىنغا ئىلايەتلىك، ئوبلاستلىق، شەھەرلىك پارتكوملارنىڭ پارتىيە ئىشلىرى خىزمىتىگە مەسئۇل شۇجىلىرى، تەشكىلات بۆلۈم باشلىقلىرى، ئاپتونوم رايونىمىزدىكى بىرقىسىم نازارەت - ئىدارە دەرىجىلىك ئورۇنلارنىڭ سىياسىي (تەشكىلات، كادىرلار) ئاشقازمىلىرىنىڭ باشلىقلىرى، ئىشلەپچىقىرىش - قۇرۇلۇش بىكىتۈنى پارتكومى تەشكىلات بۆلۈمىنىڭ باشلىقلىرى بولۇپ 70 نەچچە كىشى قاتناشتى.

گو ژېيمىن

پارتىيە تەشكىلاتلىرى ۋە پارتىيە ئەزالىرىنىڭ ئومۇمىي ئەھۋالى

ئاپتونوم رايونىمىز بويىچە 1994 - يىلدىكى پارتىيىنىڭ ھەر دەرىجىلىك يەرلىك كومىتېتى 111، بۆلۈك ئىچىدە ئاپتونوم رايونغا بېۋاستە قارايدىغان شەھەرلىك پارتكوم ئۇچ، ئىلايەتلىك پارتكوم سەككىز، ئاپتونوم ئوبلاستلىق پارتكوم بەش، ئىلايەتكە قاراشلىق شەھەرلىك پارتكوم 14، ناھىيىلىك پارتكوم 64، ئاپتونوم ناھىيىلىك پارتكوم ئالتە، ئاپتونوم رايونغا بېۋاستە قاراشلىق شەھەرلىك - رايونلۇق پارتكوم 11، پارتىيە خىزمىتى كومىتېتى 52، بۆلۈك ئىچىدە ناھىيە - شەھەرلەر بېزىلارغا ئەۋەتكەن رايونلۇق پارتكوم 13، پارتگۇرۇپپا 1350 كە يېتىپ، 1993 - يىلدىكىدىن 14ى كۆپەيدى. پارتىيىنىڭ ئاساسىي قاتلام تەشكىلاتى 60 مىڭ 419، بۆلۈك ئىچىدە پارتىيىنىڭ ئاساسىي قاتلام كومىتېتى 3625؛ پارتىيىنىڭ باش ياچېيكا كومىتېتى 3211 گە يېتىپ، 1993 - يىلدىكىدىن 95 ى كۆپەيدى؛ پارتىيىنىڭ ياچېيكا كومىتېتى 53 مىڭ 583 كە يېتىپ، 1993 - يىلدىكىدىن 1565 ى كۆپەيدى. پارتىيە گۇرۇپپىسى 70 مىڭ 391 گە يېتىپ، 1993 - يىلدىكىدىن 145 ى كۆپەيدى.

1994 - يىلىنىڭ ئاخىرىغىچە ئاپتونوم رايونىمىزدىكى ئومۇمىي پارتىيە ئەزاسى 827 مىڭ ئىككىگە يەتتى، بۆلۈك ئىچىدە ئاز سانلىق مىللەت پارتىيە ئەزاسى 303 مىڭ 682؛ پارتىيە ئەزالىرى ئىچىدە ئايال 147 مىڭ 619، دېھقان، چارۋىچى، بېلىقچى 167 مىڭ 45، كەسپىي تېخنىكا خادىمى 186 مىڭ 214، دەم ئېلىشقا، پېنسىيىگە چىققان پارتىيە ئەزاسى 131 مىڭ 265؛ پارتىيە ئەزالىرىنىڭ تارقىلىشى جەھەتتە، ئىشلەپچىقىرىش - قۇرۇلۇش بىكىتۈنىدىكىسى 191 مىڭ 405، يېزا - بازارلاردىكىسى 238 مىڭ 174.

خې لىن

پارتىيىگە ئەزا قوبۇل قىلىش ئەھۋالى

1994 - يىلى ئاپتونوم رايونىمىز بويىچە پارتىيىگە 41 مىڭ 792 ئەزا قوبۇل قىلىنىدى، بۆلۈك ئىچىدە ئاز سانلىق مىللەت پارتىيە ئەزاسى 19 مىڭ 517 گە يېتىپ، 1993 - يىلدىكىدىن 4.71 پىرسەنتلىك رەقەم كۆپ قوبۇل قىلىنىدى؛ ئايال ئەزا 10 مىڭ 756 بولۇپ، 0.14 پىرسەنتلىك رەقەم تۆۋەنلەپ كەتتى؛ يېڭىدىن قوبۇل قىلىنغان پارتىيە ئەزالىرى ئىچىدە 35 ياشتىن تۆۋەن ياش پارتىيە ئەزاسى 29 مىڭ 504 كە يېتىپ، 1993 - يىلدىكىدىن 3.24% كۆپەيدى؛ تولۇق ئوتتۇرىدىن يۇقىرى ئوقۇش تارىخىغا ئىگىلەر 26 مىڭ 948 بولۇپ، 0.14% تۆۋەنلەپ كەتتى؛ ئىلغار - نەمۇنىچى شەخسلەردىن قوبۇل قىلىنغان پارتىيە ئەزاسى 4866، ئىتتىپاق ئەزاسىدىن قوبۇل قىلىنغان پارتىيە ئەزاسى 8884. يېڭىدىن قوبۇل قىلىنغان پارتىيە ئەزالىرى ئىچىدە كارخانىلاردا ۋە بېزىلاردىكى ئىشلەپچىقىرىشنىڭ 1 - سېپىدە ئىشلەيدىغانلار 24 مىڭ 200 بولۇپ، قوبۇل قىلىنغان پارتىيە ئەزالىرىنىڭ 57.95 پىرسەنتىنى ئىگىلەپ، 1993 - يىلدىكىدىن 3.87 پىرسەنتلىك رەقەم كۆپەيدى، بۆلۈك ئىچىدە 35 ياشتىن تۆۋەنلەر 70.16% نى ئىگىلەپ، 3.76 پىرسەنتلىك رەقەم كۆپەيدى.

بېكدىن قوبۇل قىلىنغان پارتىيە ئەزالىرىنى كەسىپى بويىچە ئايرىغاندا : ئىشچى، تىجارەتچى، مۇلازىمەتچى 64.7% 17نى، دېھقان ، چارۋىچى، بېلىقچى 52.1% 21 نى، ئوقۇغۇچى 3.58% 3 نى، كەسىپى تېخنىكا خادىمى 2.25% (35ياشتىن تۆۋەنلەر 68.56% 56نى، ئالىي، ئوتتۇرا دەرىجىلىك كەسىپى تېخنىكا ۋەزىپىسى بارلار 62.23% 23نى، ئوتتۇرا، باشلانغۇچ مەكتەپ ئوقۇتقۇچىلىرى 3436 بولۇپ، 63.32%) نى ئىگىلەيدۇ.

خې لىن

پارتىيە ئەزالىرىنى تەربىيىلەش ئەھۋالى

1994 - يىلى ئاپتونوم رايونلۇق پارتكوم تەشۋىقات بۆلۈمى ئاپتونوم رايونلۇق پارتكومنىڭ ئاپتونوم رايونىمىز بويىچە دېھقانچىلىق، چارۋىچىلىق رايونلىرىدىكى ئاساسىي قاتلام تەشكىلاتلىرى قۇرۇلۇشى خىزمىتىنى قانات يايدۇرۇشقا ماسلىشىش ئۈچۈن، دېھقانچىلىق، چارۋىچىلىق رايونلىرىدىكى پارتىيە ئەزالىرىنى جۈشگوچە سوتسىيالىزم قۇرۇش نەزەرىيىسى ۋە «پارتىيە نىزامنامىسى» ، «ماركسىزم - لېنىنىزملىق مىللەت نەزەرىيىسى ۋە پارتىيىنىڭ مىللىي سىياسىتى» نى ئۆگىنىشكە تەشكىللەپ، ئۇلارنى سوتسىيالىستىك بازار ئىگىلىكى، ئاتېئىزم ۋە ھاللىق سەۋىيىگە يېتىش جەھەتتىن تەربىيىلىدى، دېھقانچىلىق، چارۋىچىلىق رايونلىرىدىكى پارتىيە ئەزالىرىغا 35 مىڭ نۇسخا ئۆگىنىش ماتېرىيالى تارقاتتى. تەربىيە ئارقىلىق، ھەر مىللەت پارتىيە ئەزالىرىنىڭ سوتسىيالىزمغا بولغان ئىشەنچى تېخىمۇ چىڭىدى، كومپارتىيە ئەزالىرىنىڭ ئاۋانگارتلىق، نەمۇنىلىك رولى جارى قىلدۇرۇلدى، ئۇلار ئاممىنى ھاللىق سەۋىيىگە يېتىشكە يېتەكلىدى.

لى يۈن

پارتىيە ئەزالىرىنى تەربىيىلەپ يېتىشتۇرۇش ئەھۋالى

1994 - يىلى ئاپتونوم رايونىمىز بويىچە جەمئىي 626 مىڭ 507 پارتىيە ئەزاسى تەربىيىلەپ يېتىشتۇرۇلدى، بۇ ئومۇمىي پارتىيە ئەزاسىنىڭ 75.76 پىرسەنتىنى ئىگىلەيدۇ، بۇنىڭ ئىچىدە ئىشلەپچىقىرىشتىن ئايرىپ تەربىيىلەپ يېتىشتۇرۇلگىنى (ھەر دەرىجىلىك پارتىيە مەكتەپلىرىدە ئوقۇغانلارمۇ شۇنىڭ ئىچىدە) 194 مىڭ 557 بولۇپ، تەربىيىلەپ يېتىشتۇرۇلگەن پارتىيە ئەزاسىنىڭ 31.05 پىرسەنتىنى ئىگىلەيدۇ. تەربىيىلەپ يېتىشتۇرۇلگەن پارتىيە ئەزالىرى ئىچىدە يېزا - بازارلاردىكى پارتىيە ئەزاسى 213 مىڭ 552 بولۇپ، يېزا - بازارلاردىكى ئومۇمىي پارتىيە ئەزاسىنىڭ 89.66 پىرسەنتىنى ئىگىلەيدۇ، بۇنىڭ ئىچىدە ئىشلەپچىقىرىشتىن ئايرىپ تەربىيىلەپ يېتىشتۇرۇلگەن پارتىيە ئەزاسى يېزا - بازارلاردىكى تەربىيىلەپ يېتىشتۇرۇلگەن پارتىيە ئەزالىرىنىڭ 41.85 پىرسەنتىنى ئىگىلەيدۇ.

1994 - يىلى ئاپتونوم رايونىمىزدىكى ھەر دەرىجىلىك پارتىيە تەشكىلاتلىرى تېلېۋىزىيە، رادىئو ئورۇنلىرى، ئېلېكترلەشكەن ماتارىپ پونكتى ۋە تەشكىلات تارماقلىرىدىكى پارتىيە ئەزالىرىنىڭ ئېلېكترلەشكەن ماتارىپ ئۇسكۇنىلىرىدىن پايدىلىنىپ، پارتىيە ئەزالىرى ۋە پارتىيەگە كىرگۈچى ئاكتىپلارنى تەربىيىلەش ۋە يېتىشتۇرۇشنى كۈچەيتتى. ئاپتونوم رايونىمىز بويىچە پارتىيە ئەزالىرىنى يېتىشتۇرۇشكە دائىر سىنتالىغۇ فىلىمى ۋە ئېلېكترلەشكەن ماتارىپ فىلىمى 126 قېتىمدىن كۆپرەك قويۇلدى، بۇنى قېتىم سانى بويىچە 7 مىليون 840 مىڭدىن ئارتۇق پارتىيە ئەزاسى كۆردى، كۆرۈش نىسبىتى 90% تىن يۇقىرى بولدى. پارتىيە ئەزالىرىنى تەربىيىلەپ يېتىشتۇرۇش خىزمىتى جەريانىدا جايلار (ئوبلاست شەھەرلەر) دېھقانچىلىق، چارۋىچىلىق رايونلىرىدىكى پارتىيە ئەزالىرىنى ئەملىي قوللىنىلىدىغان تېخنىكا جەھەتتىن تەربىيىلەپ يېتىشتۇرۇشنىڭ تەسىر كۈچىنى كۈچەيتتى. ئاپتونوم رايونىمىز بويىچە دېھقانچىلىق، چارۋىچىلىق رايونلىرىدا 6757 قارار پارتىيە ئەزاسىنى ئەملىي قوللىنىلىدىغان تېخنىكا جەھەتتىن يېتىشتۇرۇش كۇرسى ئېچىلدى، كۇرسقا 21 مىڭ 753 ئادەم (قېتىم) يېتىشتۇرۇلدى.

1994 - يىلى ئاپتونوم رايونىمىز بويىچە يەنە پارتىيەگە كىرىشنى ئىلتىماس قىلغان ئاكتىپتىن 84 مىڭ 982 سى تەربىيىلەپ يېتىشتۇرۇلدى، بۇ پارتىيەگە كىرىشنى ئىلتىماس قىلغان ئومۇمىي ئاكتىپنىڭ 89.71 پىرسەنتىنى ئىگىلەيدۇ. بۇنىڭ ئىچىدە ئىشلەپچىقىرىشتىن ئايرىپ تەربىيىلەپ يېتىشتۇرۇلگەنلەر 48.30% نى ئىگىلەيدۇ.

خې لىن

كادىرلار قوشۇنىنىڭ ئەھۋالى

1994 - يىلى ئاپتونوم رايونىمىزدىكى ھەرخىل كادىر 574 مىڭدىن ئاشتى (مەركەزنىڭ شىنجاڭدا تۇرۇشلۇق ئورۇنلىرى ۋە ئىشلەپچىرىش - قۇرۇلۇش بىڭتۇەنىدىكى كادىرلار بۇنىڭ ئىچىدە ئاز سانلىق مىللەتتىن بولغان كادىر 268 مىڭدىن، ئايال كادىر 231 مىڭدىن، غەيرىي دۆلەت كادىرلىرى ئىچىدىن تاللاپ تەكلىپ قىلىنغانلار 67 مىڭدىن ئاشىدۇ، پارتىيە، ھۆكۈمەت، ئاممىۋى تەشكىلات ئورگانلىرىدىكى كادىرلار 23.74% نى، ماتارىپ، مەمۇرىي تارماقلار ئاساسلىق باشقۇرىدىغان ئوتتۇرا، باشلانغۇچ مەكتەپ ئوقۇتقۇچى، ئىشچى - خىزمەتچىلىرى 24.83% نى ئىگىلەيدۇ. كادىرلار قوشۇنىنىڭ ئوقۇش تارىخى مۇنداق بولدى: تولۇق كۇرستىن يۇقىرىلار 59 مىڭدىن، مەخسۇس كۇرسنى پۈتتۈرگەنلەر 130 مىڭدىن ئارتۇق، ئالىي

تەخنىكۇمنى تۈگەتكەنلەر 471، بۇلار ئومۇمىي كادىرلارنىڭ 33.11 پىرسەنتىنى ئىگىلەپ، 1993 - يىلدىكىدىن 1.82 پىرسەنتلىك رەقەم كۆپەيدى؛ تولۇق ئوتتۇرا مەكتەپنى پۈتتۈرگەنلەر 75 مىڭدىن ئارتۇق بولۇپ، 13.11% نى ئىگىلەپ، 0.65 پىرسەنتلىك رەقەم ئازايدى؛ تولۇقسىز ئوتتۇرا مەكتەپتىن تۈۋەن مەكتەپلەرنى پۈتتۈرگەنلەر 73 مىڭدىن ئارتۇق بولۇپ، 12.76%نى ئىگىلەپ، 1.39 پىرسەنتلىك رەقەم ئازايدى. كادىرلار قوشۇنىنىڭ ئوتتۇرىچە يېشى 35.74 ياش بولۇپ، 0.14 ياش تۆۋەنلىدى. 45 ياشتىن تۆۋەنلەر 79.96%نى ئىگىلەيدۇ.

1994 - يىلى دۆلەت بىر تۇتاش تەقسىم قىلغان، ئالىي مەكتەپ، تېخنىكۇمنى پۈتتۈرگەن ئوقۇغۇچىلار، ھەربىي مەپتىن كەسىپ ئالماشتۇرغان كادىرلار ۋە تەكلىپ قىلىنغان، قوبۇل قىلىنغان كادىردىن 33 مىڭدىن كۆپرەكى كۆپەيدى (يۆتكەلگەنلەر بۇنىڭ سىرتىدا)، بۇنىڭ ئىچىدە ئايالار 39.3%نى، ئاز سانلىق مىللەت خادىمى 41.92%نى، غەيرىي دۆلەت كادىرلىرى ئىچىدىن تاللاپ تەكلىپ قىلىنغانلار 29.61% نى، يېشى 35 تىن تۆۋەنلەر 86.93%نى، تولۇق ئوتتۇرا مەكتەپتىن يۇقىرى ئوقۇش تارىخىغا ئىگىلەر 90.88%نى، كومپارتىيە ئەزاسى 9.85% نى ئىگىلەيدۇ. 1994 - يىلى دەم ئېلىشقا، پېنسىيگە چىقىش، خىزمەتتىن چېكىنىش، تەكلىپ قىلىشتىن توختىتىش، ئۆلۈپ كېتىش قاتارلىق سەۋەبلەر تۈپەيلىدىن 16 مىڭدىن ئارتۇق كادىر ئازىيىپ كەتتى (يۆتكىلىپ كەتكەنلەر بۇنىڭ سىرتىدا)، بۇنىڭ ئىچىدە تەكلىپ قىلىشتىن توختىتىلغانلار 9.88%نى ئىگىلەيدۇ.

ئاپتونوم رايونىمىزدىكى كادىرلار ئىچىدە كەسپىي ئورۇن، كارخانا ئورۇنلىرىدىكى ھەر خىل كەسپىي تېخنىكا خادىمى 383 مىڭدىن ئاشىدۇ، بۇنىڭ ئىچىدە ئاز سانلىق مىللەت خادىمى 47.33% نى، ئايالار 45.40%نى ئىگىلەيدۇ. ماۋارىپ مەمۇرىي تارماقلىرى رەھبەرلىك قىلىدىغان ئوتتۇرا، باشلانغۇچ مەكتەپ ئوقۇتقۇچىسى 149 مىڭدىن ئاشىدۇ. ئالىي دەرىجىلىك كەسپىي تېخنىكا ۋەزىپىسى بارلار 12 مىڭدىن، ئوتتۇرا دەرىجىلىك كەسپىي تېخنىكا ۋەزىپىسى بارلار 72 مىڭدىن ئاشىدۇ.

رېن لىرۇك

كادىرلارنىڭ نەزەرىيىۋى تەربىيىسى

1994 - يىلى ئاپتونوم رايونىمىزدا كادىرلارنىڭ نەزەرىيىۋى تەربىيىسىدە «دېڭ شياۋپىڭ ماقالىلىرىدىن تاللانما»نى ئۆگىنىش ئاساسىي لىنىيە قىلىنغان ھالدا يېڭى تەرەققىياتلار قولغا كەلتۈرۈلدى. ئاپتونوم رايونىمىز «دېڭ شياۋپىڭ ماقالىلىرىدىن تاللانما» نىڭ 3 - تومىنى ئۆگىنىش پائالىيىتىنى قانات يايدۇرۇش تۈۋەندىكىدەك ئالاھىدىلىككە ئىگە بولدى: 1) ئۆگىنىش قىزغىنلىقى يۇقىرى بولدى. تولۇقسىز مەلۇماتقا قارىغاندا، ئاپتونوم رايونىمىز بويىچە «دېڭ شياۋپىڭ ماقالىلىرىدىن تاللانما» نىڭ 3 - تومىنىڭ ئاز سانلىق مىللەتلەر تىل - يېزىقىدىكىسى ۋە خەنزۇچىسىدىن 630 نەچچە مىڭ نۇسخىغا زاكاز قوبۇل قىلىندى، بۇ، ئىلگىرىكى يىللاردا زاكاز قوبۇل قىلىنغان نەزەرىيە ئۆگىنىشىگە دائىر كىتابلار ئىچىدە ئەڭ كۆپ زاكاز قوبۇل قىلىنغان كىتاب بولۇپ قالدى؛ 2) رەھبەرلىرى كادىرلارنىڭ ئۆگىنىشى مۇھىم نۇقتا قىلىندى. ھەر دەرىجىلىك پارتكوملارنىڭ مەركىزىي ئۆگىنىش گۇرۇپپىسى تەدرىجىي مۇكەممەللەشتى، 80% تىن ئارتۇق ناھىيە دەرىجىلىك كادىر كىتابىنى باشتىن ئاخىر ئوقۇپ چىقتى؛ 3) ئورۇنلار ئومۇمىيۈزلۈك ئۆگىنىش پىلانى تۈزدى، ئۆگىنىش ئۈسۈلى جانلىق بولدى. ئاپتونوم رايونلۇق پارتكوم تەشۋىقات بۆلۈمى ئۆگىنىش پائالىيىتىگە ماسلىشىپ، تۆت قېتىم «دېڭ شياۋپىڭ ماقالىلىرىدىن تاللانما» نىڭ 3 - تومىنى ئۆگىنىش بويىچە چاتما دوكلات ئۈيۈشتۇردى ھەمدە دوكلاتلارنىڭ مەزمۇنىنى توپلاپ توپلام قىلىپ، ئاپتونوم رايونىمىزدىكى ھەر مىللەت كادىرلىرىنى ئۆگىنىش جەھەتتە پايدىلىنىش ماتېرىيالى بىلەن تەمىنلىدى. پارتىيە 14 - نۆۋەتلىك مەركىزىي كومىتېتى 4 - ئومۇمىي يىغىنىدىن كېيىن، ۋاقتىدا 4 - ئومۇمىي يىغىنىنىڭ روھىنى ئۆگىنىش ۋە ئىزچىللاشتۇرۇش دوكلات يىغىنى ئۈيۈشتۇرۇلدى. ئاپتونوم رايونلۇق پارتكوم تەشۋىقات بۆلۈمىنىڭ لېكتورلار ئۆمىكى جايلار ۋە ئورۇنلارغا بېرىپ تەشۋىق قىلدى، ئۇلار مەخسۇس تېمىدا 90 نەچچە قېتىم چۈشەندۈرمە دوكلات بەردى.

ما يۈجۇ

دېھقانچىلىق، چارۋىچىلىق رايونلىرىدىكى ئاساسىي قاتلام تەشكىلاتلىرىنىڭ قۇرۇلۇش خىزمىتى

1994 - يىلى قىشتىن بۇيان ئاپتونوم رايونىمىزدا ۋاقىت مەركەزلەشتۈرۈلۈپ، دېھقانچىلىق، چارۋىچىلىق رايونلىرىدا ئاساسىي قاتلام تەشكىلاتلىرىنىڭ قۇرۇلۇشى ئېلىپ بېرىلدى. جايلار ئاپتونوم رايونلۇق پارتكوم ئوتتۇرىغا قويغان ئاساسىي قاتلام تەشكىلاتلىرىنىڭ قۇرۇلۇشىدىكى «بۆلەككە بۆلۈپ قۇرۇش، تۈركە ئايرىپ پىتەكچىلىك قىلىش، مۇھىم نۇقتىنى گەۋدىلەندۈرۈش، ئومۇمىي گەۋدىنى ئىلگىرى سۈرۈش» ئۇسۇلىغا ئاساسەن، ئارقىدا قالغان كەنت پارتىيە ياچېيكىلىرىنى تەرتىپكە سېلىش ۋە كەنت دەرىجىلىك تەشكىلاتلارنى يۈرۈشلەشتۈرۈش قۇرۇلۇشىنى نۇقتىلىق ھالدا چىڭ تۇتتى. ئاپتونوم رايونىمىز بويىچە 16 مىڭ 103 ئورگان كادىرى تاللىنىپ ئاساسىي قاتلامغا ئەۋەتىلدى، بۇنىڭ ئىچىدە ناھىيىدىن يۇقىرى ئورگان كادىرى 9748 (ۋىلايەت، نازارەت دەرىجىلىك كادىر 63، ناھىيە، باشقارما دەرىجىلىك كادىر

880، بۆلۈم دەرىجىلىك كادىر 4090، ئادەتتىكى كادىر 4715)، ئۇلار ئارقىدا قالغان 1243 كەنت پارتىيە ياچەيكىسىنىڭ تەرتىپكە سېلىش خىزمىتىنى باشلىشىغا پاردەم بەردى ۋە بېتەكچىلىك قىلدى. تەرتىپكە سېلىش جەريانىدا 764 كەنت پارتىيە ياچەيكا شۇجىسى تەڭشەلدى، تەڭشەلگەندىن كېيىن كەنت پارتىيە ياچەيكا شۇجىلىرىنىڭ ئوتتۇرىچە يېشى 45.4 تىن 40.9 غا چۈشتى، تولۇقسىز ئوتتۇرا مەكتەپتىن يۇقىرى مەلۇماتقا ئىگىلەر 62.7% تىن 80.6% كە ئۆرلىدى. ياچەيكا شۇجىسى قىلىپ سايلاشقا تېگىشلىك ئادەم كەم كەنتلەردە ناھىيە، يېزا ئورگانلىرى باش كادىرلارنى تاللاپ ئەۋەتىپ ۋەزىپىگە قويۇش ياكى ۋەزىپە بىلەن چۈشۈرۈش ئۇسۇلى قوللىنىلدى. ئاپتونوم رايونىمىز بويىچە 2041 ئوتتۇرا ياش ۋە ياش كادىر ئارقىدا قالغان كەنتلەرگە ئەۋەتىلىپ ۋەزىپىگە قويۇلدى. كەنت پارتىيە ياچەيكىسىنىڭ قۇرۇلۇشىنى كۈچەيتىش بىلەن بىللە، كەنت دەرىجىلىك تەشكىلاتلارنى يۇرۇشلەشتۇرۇش قۇرۇلۇشىغمۇ ئەھمىيەت بېرىلدى. ئاپتونوم رايونىمىز بويىچە 799 كەنت ئاھالىلەر كومىتېتىنىڭ مۇدىرى، 1079 كەنت ئاھالىلەر كومىتېتىنىڭ مۇدىرى، 1079 ئىتتىپاق ياچەيكىسىنىڭ شۇجىسى، 662 ئايال ۋەكىللەر خىزمىتى ھەيئىتىنىڭ مۇدىرى تەڭشەلدى، تەڭشەلگەندىن كېيىن، كەنت ئاھالىلەر كومىتېتى مۇدىرلىرىنىڭ ئوتتۇرىچە يېشى 44.7 دىن 40.3 كە چۈشتى، تولۇقسىز ئوتتۇرا مەكتەپتىن يۇقىرى مەلۇماتقا ئىگىلەر 7.% 60 تىن 77.5% كە ئۆرلىدى. جايلار يەنە ئىلغار پارتىيە ياچەيكىلىرى ۋە ئوتتۇرىدا تۇرۇۋاتقان كەنت پارتىيە ياچەيكىلىرىغا يېتەكچىلىك قىلىش خىزمىتىنى كۈچەيتىشكە ئەھمىيەت بەردى، خادىم ئەۋەتىپ، 1595 كەنت پارتىيە ياچەيكىسىنىڭ يېڭى تەرەققىيات نىشانىنى تۈزۈشكە ياردەم بېرىپ، ھەر قايسى تەرەپلەرنىڭ خىزمىتىنى يېڭى بىر بالداقتا كۆتۈردى؛ جايلار يەنە ئوتتۇرىدا تۇرۇۋاتقان 3432 پارتىيە ياچەيكىسىغا قارىتا كۈچ ئۈيۇشتۇرۇپ، ئەھۋالىغا ياراشا يېتەكچىلىك قىلىپ، ئۇلارنى تەرەققىيات قەدىمىنى تېزلىتىپ، ئىلغار پارتىيە ياچەيكىلىرى قاتارىغا بالدۇرراق كىرىش ئىمكانىيىتىگە ئىگە قىلدى.

يېزا (بازار) لىق پارتكوم ۋە يېزا (بازار) لارنىڭ ھاكىمىيەت قۇرۇلۇشىغا ئەھمىيەت بېرىلدى. ئىقتىدارلىق كادىرلار تاجىرنتىلىپ، ئارقىدا قالغان 124 يېزا (بازار) لىق رەھبەرلىك بەنزىسى تەرتىپكە سېلىندى، نۆقتىلىق تەرتىپكە سېلىنىدىغان يېزا (بازار) دا تۆتتىن كۆپ ئىلايەت، ناھىيە دەرىجىلىك كادىردىن تەشكىللەنگەن خىزمەت گۇرۇپپىسى خىزمەتلەرگە ياردەملەشتى ۋە يېتەكچىلىك قىلدى. ئاپتونوم رايونىمىز بويىچە 83 يېزا (بازار) لىق پارتكوم شۇجىسى تەڭشەلدى، تەڭشەلگەندىن كېيىن يېزا (بازار) لىق پارتكوم بەنزىمىدىكى كادىرلارنىڭ ئوتتۇرىچە يېشى 42.1 دىن 38.5 كە چۈشتى، تولۇق ئوتتۇرىدىن يۇقىرى مەلۇماتقا ئىگىلەر 82.1% تىن 90% كە ئۆرلىدى.

جايلار دېھقانچىلىق، چارۋىچىلىق رايونلىرىدىكى ئاساسىي قاتلام تەشكىلاتلىرى قۇرۇلۇشى جەريانىدا پارتىيە ئەزالىرىنى تەربىيىلەش ۋە يېتەكچىلىك قىلىش تۈزۈمىنى چىڭ تۇتتى. ئاپتونوم رايونىمىز بويىچە 60 مىڭ نۇسخىدىن كۆپرەك خەنزۇچە ماتېرىيال، 160 مىڭ نۇسخىدىن كۆپرەك ئاز سانلىق مىللەت تىل - يېزىقىدىكى ماتېرىيال تارقىتىلىپ، 228 مىڭدىن ئارتۇق پارتىيە ئەزاسى يېتەكچىلىك قىلىپ، جەمئىي 2568 قارار كۆرسى ئېچىلدى، پارتىيە ئەزالىرىنىڭ 95.9 پىرسەنتى تەربىيە ئالدى. ئاپتونوم رايونىمىز بويىچە پارتىيە ئەزالىرىنى تەربىيىلەشكە دائىر ئېلېكترلەشكەن ماۋارىپ فىلىمىدىن 359 قىسىم ئىشلەندى، ئېلېكترلەشكەن ماۋارىپ فىلىمىدىن 113 ى ئاز سانلىق مىللەت تىلىغا تەرجىمە قىلىندى، پارتىيە ئەزالىرىنى تەربىيىلەشكە دائىر ئېلېكترلەشكەن ماۋارىپ فىلىمىدىن 7300 دىن كۆپرەكى كۆچۈرۈپ تارقىتىلدى. ئېلېكترلەشكەن ماۋارىپ فىلىمىدىن 395 ى تاللىنىپ، ئاساسىي قاتلام تەشكىلاتلىرىنىڭ ئۆگىنىشى ۋە كۆرۈشى ئۈچۈن تارقىتىپ بېرىلدى.

جايلار ئاساسىي قاتلام تەشكىلاتلىرىنى قۇرۇش خىزمىتىنى كۈچەيتىش بىلەن ئىقتىسادنى تەرەققىي قىلدۇرۇش، نامراتلىقتىن قۇتۇلۇپ بېيىپ ھاللىق مەۋىيىگە يېتىشنى زىچ بىرلەشتۈرۈپ، دېھقان، چارۋىچىلارنى ئىقتىسادىي تەرەققىيات تەسەۋۋۇرىنى يەنمۇ ئايدىڭلاشتۇرۇشقا ئۈيۈشتۇرۇپ، نامراتلىقتىن قۇتۇلۇپ بېيىپ ھاللىق مەۋىيىگە يېتىشنىڭ تەدبىرلىرىنى تۈزدى. بەزى ۋىلايەت، ئوبلاست، شەھەرلەر ئۆز يېرىنىڭ بايلىق ئەۋزەللىكىگە تايىنىپ، ئېچىش خاراكتېرىدىكى ئىشلەپچىقىرىشنى پائال ئۈيۈشتۇرۇپ، ئىقتىسادىي گەۋدىلەرنى قۇرۇپ، يېزا (بازار) كەنتلەرنىڭ پىششىقلاپ ئىشلەش كەسپىنى، 3 - كەسپىنى ۋە يېشىل يېمەكلىكلەر كەسپىنى زور كۈچ بىلەن راۋاجلاندۇرۇپ، كوللېكتىپ ئىگىلىكنىڭ تەرەققىياتىنى تېزلىتىپ، كوللېكتىپ ئىگىلىكنىڭ ئەھلى كۈچىنى تەدرىجىي زورايتتى. ئاپتونوم رايونىمىز بويىچە كوللېكتىپنىڭ يىللىق كىرىمى 50 مىڭ يۈەندىن ئاشقان مەۋزېي كەنت 1812 گە يەتتى، يۈنىڭ ئىچىدە كىرىمى 100 مىڭ يۈەندىن ئاشقان مەۋزېي كەنت 776. دېھقانچىلىق، چارۋىچىلىق رايونلىرىدىكى ئاساسىي قاتلام تەشكىلاتلىرىنىڭ قۇرۇلۇشىنى كۈچەيتىش ئارقىلىق، ئىقتىسادىي ئاساسىي ياخشى، تۇرلۇك خىزمەتلەر خېلى پۈختا ئىشلەنگەن يېزا، كەنتلەر ھاللىق مەۋىيىگە يېتىشنىڭ شارائىتىنى دەسلەپكى قەدەمدە ھازىرلىدى. ئاپتونوم رايونىمىز بويىچە ھاللىق مەۋىيىگە يېتىش بويىچە ئۈلگىلىك يېزا (بازار)

دىن 104 ى، ئۇلگىلىك كەنتتىن 807 سى قۇرۇلدى.

ئاپتونوم رايونلۇق پارتكومىنىڭ رەھبەرلىرى، ئورگان كادىرلىرى دېھقانچىلىق، چارۋىچىلىق رايونلىرىدىكى ئاساسىي قاتلام تەشكىلاتلىرىنىڭ قۇرۇلۇشىنىڭ ساغلام تەرەققىي قىلىشىغا مەقسەتلىك كاپالەتلىك ئۈچۈن، 16 سەيياره تەكشۈرۈش گۇرۇپپىسى تەشكىللەپ، ئاپتونوم رايونىمىزدىكى 13 ۋىلايەت، ئوبلاست، شەھەرگە قاراشلىق 56 ناھىيە (شەھەر)، 136 يېزا (بازار) ۋە 242 كەنتتىكى ئاساسىي قاتلام تەشكىلاتلىرىنىڭ قۇرۇلۇشىغا ھەيدەكچىلىك قىلدى، ئۇنى تەكشۈردى ۋە ئۇنىڭغا يېتەكچىلىك قىلدى، تەجرىبىلەرنى ۋاقتىدا يەكۈنلەپ، ساقلىنىۋاتقان مەسىلىلەرنى تۈزەتتى. ئاپتونوم رايونلۇق دېھقانچىلىق، چارۋىچىلىق رايونلىرىدىكى ئاساسىي قاتلام تەشكىلاتلىرىنىڭ قۇرۇلۇشى خىزمىتى ئىشخانىسى «ئاپتونوم رايونىمىزنىڭ دېھقانچىلىق، چارۋىچىلىق رايونلىرىدىكى ئاساسىي قاتلام تەشكىلاتلىرىنىڭ قۇرۇلۇشى خىزمىتىنىڭ تۆت يىللىق پىلانى»، «يېزا (چارۋىچىلىق رايونى) ياچېيكىلىرىنى تۈرگە ئايرىش ئۆلچىمى»، «بۇ يىل قىش، كېلەر يىلى ئەتىيازدىكى دېھقانچىلىق، چارۋىچىلىق رايونلىرىدىكى ئاساسىي قاتلام تەشكىلاتلىرىنىڭ قۇرۇلۇشىغا دائىر ئورۇنلاشتۇرۇش» قاتارلىق ھۆججەتلەرنى تۈزۈپ تارقىتىپ، ۋەزىپە، نىشان ۋە تەلەپلەرنى ئايدىڭلاشتۇردى، ھەر دەرىجىلىك پارتكوملار دېھقانچىلىق، چارۋىچىلىق رايونلىرىدىكى ئاساسىي قاتلام تەشكىلاتلىرىنىڭ قۇرۇلۇشىنى شۇجى تۈتۈشتىن ئىبارەت مەسئۇلىيەت تۈزۈمىنى ئورنىتىپ، ئاپتونوم رايون، ۋىلايەت، ناھىيە، يېزىلار دەرىجىمۇ دەرىجە تۈتۈش، قاتلاممۇ قاتلام ئەمەلىيلەشتۈرۈشتىن ئىبارەت مەسئۇلىيەت تۈزۈمىنى ئىشقا ئاشۇردى. شۇنىڭ بىلەن بىللە ئاپتونوم رايونىمىزدا ۋىلايەت، ناھىيىلەرنىڭ رەھبەرلىك بەنزىلىرى مۇناسىۋەت باغلاش نۇقتىلىرىنى قۇرۇش، ۋىلايەت، ناھىيە ئورگانلىرى ۋە يېزا (بازار) كادىرلىرى كەنتلەرنى ھۆددە ئېلىش قاتارلىق تۈزۈملەر ئومۇميۈزلۈك يولغا قويۇلدى. ئاپتونوم رايونىمىز بويىچە ۋىلايەت، ناھىيە رەھبەرلىك بەنزىلىرى مۇناسىۋەت باغلاش يېزىسىدىن 718 نى، مۇناسىۋەت باغلاش كەنتىدىن 1394 نى قۇردى، ۋىلايەت، ناھىيە ئورگانلىرى ۋە يېزا (بازار) كادىرلىرى 528 يېزىنى، 9776 كەنتنى ھۆددە ئالدى.

فۇ چىڭخو

پەن - تېخنىكىغا مەسئۇل مۇئاۋىن ھاكىم (شەھەر، رايون باشلىقى) لار تەقدىرلەندى

1994 - يىل 12 - ئاينىڭ ئوتتۇرىلىرىدا ئاپتونوم رايونلۇق تەشكىلات بۆلۈمى، ئاپتونوم رايونلۇق پەن - تېخنىكا كومىتېتى، كادىرلار نازارىتى ۋە شىنجاڭنى پەن - تېخنىكىغا تايىنىپ گۈللەندۈرۈش ئىشخانىسى باھالاش ھەيئىتى تەشكىللەپ، ۋىلايەت، ئوبلاست، شەھەرلەر دەسلەپتە كۆرسەتكەن 42 پەن - تېخنىكىغا مەسئۇل مۇئاۋىن ھاكىم (شەھەر، رايون باشلىقى) ئىچىدىن تۆھپىسى گەۋدىلىك بولغان 29 كىشىنى تاللاپ مۇكاپاتلىدى.

1 - دەرىجىلىك مۇكاپات (ئالتە):

جى گېنىمىڭ (ساۋەن ناھىيىسىدىن)، جۇاڭ مىڭمىڭ (ئايال، غۇلجا شەھىرىدىن)، جۇڭ شىنسەي (خوتەن شەھىرىدىن)، ۋاڭ لېۋچاۋ (قەشقەر شەھىرىدىن)، لۇ شياڭباۋ (ئۈرۈمچى شەھىرى «تەڭرىتاغ» رايونىدىن)، جاڭ شىنمىن (خوشۇت ناھىيىسىدىن).

2 - دەرىجىلىك مۇكاپات (توققۇز):

ما لەيشۇ (دۆربىلجىن ناھىيىسىدىن)، لېۋ ۋېيگو (ئۈلۈغچات ناھىيىسىدىن)، خۇاڭ جىنجۇڭ (لوپ ناھىيىسىدىن)، لى پىڭپىڭ (لوپ ناھىيىسىدىن)، لى جىڭتيەن (قەشقەر كونا شەھەر ناھىيىسىدىن)، شۇيۈەنجۇن (پىچان ناھىيىسىدىن)، يۈەن دىڭجۇن (ئاقسۇ كونا شەھەر ناھىيىسىدىن)، تيەن ۋېنگو (چەرچەن ناھىيىسىدىن)، ياڭ جۇن (ئۈرۈمچى شەھىرى سايباغ رايونىدىن)

3 - دەرىجىلىك مۇكاپات (14):

ۋاڭ مىڭتەي (بۈرۈلتوقاي ناھىيىسىدىن)، لى يۈتەي (چىڭگىل ناھىيىسىدىن)، ئىمانخان (قازاق، نىلقا ناھىيىسىدىن)، جۇ گۈاڭيىڭ (ئاراتۈرۈك ناھىيىسىدىن)، ۋاڭ لىپىڭ (بورتالا شەھىرىدىن)، ۋېن يۈجيې (يوپۇغا ناھىيىسىدىن)، يۇ دۈڭ (مەكىت ناھىيىسىدىن)، تاھىر ئابدۇراخمان (قاغىلىق ناھىيىسىدىن)، چېن جيەنفېي (قۇتۇبى ناھىيىسىدىن)، ياڭ سېن (مىچۈەن ناھىيىسىدىن)، لى ۋېيگو (ئاقسۇ شەھىرىدىن)، جاڭ شۇشېڭ (خېجىڭ ناھىيىسىدىن)، لېۋ يىنگېن (باغراش ناھىيىسىدىن)، ئەخمەت مەخمۇت (بۈگۈر ناھىيىسىدىن).

1988 - يىلى ئاپتونوم رايونىمىز پەن - تېخنىكىغا مەسئۇل مۇئاۋىن ھاكىم (شەھەر، رايون باشلىقى) لارنى تاللاپ ئۆۋەتكەندىن بۇيان، 1994 - يىلغىچە ئاپتونوم رايونىمىز بويىچە 89 ناھىيە (شەھەر، رايون) گە پەن - تېخنىكىغا مەسئۇل مۇئاۋىن ھاكىم (شەھەر، رايون باشلىقى) دىن 177 سى تاللاپ ئۆۋەتىلدى.

شيا لىشۇ

نازارەت - ئىدارە دەرىجىلىك رەھبەرلىك بەنزىلىرىنىڭ پىكىر قىلىش ئىستىلىنى ياخشىلاش خىزمىتى بويىچە تەجرىبە ئالماشتۇرۇش يىغىنى ئۆتكۈزۈلدى

بۇ يىغىنىڭ 1994 - يىل 1 - ئاينىڭ 7 - كۈنى ئاپتونوم رايونلۇق پارتكوم ئۆتكۈزدى. يىغىندا ئالدىنقى باسقۇچتىكى پىكىر قىلىش ئىستىلىنى ياخشىلاش خىزمىتىگە دائىر

تەجرىبىلەر ئالماشتۇرۇلدى، كېيىنكى باسقۇچتىكى پىكىر قىلىش ئىستىلىنى ياخشىلاش ۋە 1994 - يىللىق رەھبەرلىك بەنزىلىرىنىڭ پىكىر قىلىش ئىستىلى قۇرۇلۇشىغا دائىر ۋەزىپىلەر ئورۇنلاشتۇرۇلدى. يېغىنغا ئاپتونوم رايونىمىزدىكى نازارەت - ئىدارە دەرىجىلىك ئورۇنلارنىڭ پارتكۇرۇپپا (پارتكوم) شۇجىلىرىدىن جەمئىي 140 نەچچە كىشى قاتناشتى. ئاپتونوم رايونلۇق پارتكوم دائىمىي كومىتېتىنىڭ ئەزاسى، تەشكىلات بۆلۈمىنىڭ باشلىقى جۇگوفۇ ئالدىنقى باسقۇچلۇق پىكىر قىلىش ئىستىلىنى ياخشىلاش خىزمىتىنى خۇلاسىلىدى. ئاپتونوم رايونلۇق پارتكومنىڭ مۇئاۋىن شۇجىسى جالاڭ فۇسېن يېغىن ئاخىرىدا مۇھىم سۆز قىلدى. ئاپتونوم رايونلۇق پارتكوم دائىمىي كومىتېتىنىڭ ئەزاسى، ئىنتىزام تەكشۈرۈش كومىتېتىنىڭ شۇجىسى جۇشېڭتاۋ يېغىنغا كېلىپ، چىرىكلىككە قارشى تۇرۇش كۈرىشى توغرىسىدا مۇھىم سۆز قىلدى. يېغىن مەزگىلىدە ئاپتونوم رايونلۇق رادىئو - تېلېۋىزىيە نازارىتى پارتكۇرۇپپىسى، ئۇرۇمچى شەھەرلىك پارتكوم، ئاپتونوم رايونلۇق رادىئو - تېلېۋىزىيە داشۇسى پارتكومى، ئاپتونوم رايونلۇق كادىرلار نازارىتى ۋە مال باھاسى ئىدارىلىرىنىڭ پارتكۇرۇپپىلىرى قاتارلىق سەككىز ئورۇن رەھبەرلىك بەنزىسىنىڭ پىكىر قىلىش ئىستىلىنى ياخشىلاشنى تۇتقانلىقىغا دائىر تەجرىبىلىرىنى تونۇشتۇردى.

گو ژەيمىن

ياش كادىرلارنى چېنىقتۇرۇشقا دائىر تەجرىبە ئالماشتۇرۇش يېغىنى ئۆتكۈزۈلدى

ئاپتونوم رايونلۇق پارتكوم 1994 - يىل 4 - ئاينىڭ 5 - كۈنىدىن 7 - كۈنىگىچە ئۇرۇمچى شەھىرىدە ياش كادىرلارنى چېنىقتۇرۇشقا دائىر تەجرىبە ئالماشتۇرۇش يېغىنى ئۆتكۈزدى. ئاپتونوم رايونلۇق پارتكومنىڭ مۇئاۋىن شۇجىسى جالاڭ فۇسېن «پارتىيەنىڭ ئاساسىي لۇشىيەندە چىلاڭ تۇرۇپ، ئىسلاھات ئېلىپ بېرىش، ئىشكىنى سىرتقا ئېچىۋېتىش ۋە زامانىۋىلاشتۇرۇش قۇرۇلۇشىنىڭ ئۇلۇغ ئەمەلىيىتى مەيدانىدا بىر ئەۋلاد يېڭى كىشىلەرنى يېتىشتۇرۇپ چىقايلى» دېگەن تېمىدا سۆز قىلدى. ئاپتونوم رايونلۇق دائىمىي كومىتېتىنىڭ ئەزاسى، تەشكىلات بۆلۈمىنىڭ باشلىقى جۇگوفۇ يېغىن ئاخىرىدا سۆز قىلدى. ئون مۇنەۋۋەر ياش كادىرلار ۋەكىلى ئۆزلىرىنىڭ چېنىقىش جەريانىدىكى تەسىراتلىرىنى دوكلات قىلدى. ئىككى ئورۇن ياشلارنى ۋە ياش كادىرلارنى قانداق تەربىيىلىگەنلىكىگە دائىر تەجرىبىلىرىنى تونۇشتۇردى، 21 مۇنەۋۋەر ياش كادىرلار ۋەكىلى يازما سۆز قىلدى. يېغىنغا ژىلايەتلىك، ئوبلاستلىق، شەھەرلىك پارتكوملارنىڭ پارتىيە ئىشلىرى خىزمىتىگە مەسئۇل شۇجىلىرى، تەشكىلات بۆلۈم باشلىقلىرى، ئاپتونوم رايونىمىزنىڭ بىر قىسىم نازارەت - ئىدارە دەرىجىلىك ئورۇنلىرىنىڭ سىياسىي (تەشكىلات، كادىرلار) باشقارمىلىرىنىڭ باشلىقلىرى، ئىشلەپچىقىرىش - قۇرۇلۇش بېكىتۈمنى پارتكومى تەشكىلات بۆلۈمىدىكى مەسئۇل يولداشلار ۋە مۇنەۋۋەر ياش كادىرلار ۋەكىللىرىدىن بولۇپ 110 نەچچە كىشى قاتناشتى.

گو ژەيمىن

يېڭى ئىقتىسادىي تەشكىلاتلاردىكى پارتىيە قۇرۇلۇشىنىڭ ھازىرقى ئەھۋالى

سوتسىيالىستىك بازار ئىگىلىكى شارائىتىدا، چەت ئەل سودىگەرلىرى مەبلەغ سالغان كارخانىلار، پاي تۈزۈمىدىكى كارخانىلار، يېزا - بازار كارخانىلىرى ۋە خۇسۇسىي ئىگىلىكتىكى كارخانىلار قاتارلىق يېڭى ئىقتىسادىي تەشكىلاتلار ئۈزلۈكسىز بارلىققا كەلدى. ھەر دەرىجىلىك پارتىيە تەشكىلاتلىرىنىڭ تەدرىجىي ئەھمىيەت بېرىشىگە ئەگىشىپ، يېڭى ئىقتىسادىي تەشكىلاتلارنىڭ پارتىيە قۇرۇلۇشىمۇ مۇقىيىدىن دەرىجىدە ياخشىلاندى. بىرىنچىدىن، پارتىيىنىڭ ئاساسىي قائىدە تەشكىلاتلىرى تەدرىجىي قۇرۇلدى. مەلۇماتقا قارىغاندا، 1994 - يىلنىڭ ئاخىرىغىچە تىجارەت باشلىغان (ئىشلەپچىقىرىشقا كىرىشتۈرۈلگەن) چەت ئەل سودىگەرلىرى مەبلەغ سالغان 55 كارخانا ئىچىدە 43 كارخانىدا ئايرىم پارتىيە تەشكىلاتى قۇرۇلغان، بىر كارخانىدا بىرلەشمە ياچېيكا قۇرۇلغان. بۇ كارخانىلاردىكى پارتىيە ئەزاسى 1400 بولۇپ، جۇڭگو تەرەپنىڭ ئومۇمىي ئىشچى - خىزمەتچىسىنىڭ 2.10 پىرسەنتىنى ئىگىلەيدىكەن؛ پاي تۈزۈمىدىكى 50 كارخانا ئىچىدە 39 كارخانىدا پارتىيە تەشكىلاتى قۇرۇلغان، بۇ كارخانىلاردىكى پارتىيە ئەزاسى 757 بولۇپ، ئومۇمىي ئىشچى - خىزمەتچىنىڭ 11.7 پىرسەنتىنى ئىگىلەيدىكەن؛ 5594 يېزا - بازار كارخانىسى ئىچىدە 409 كارخانىدا ئايرىم پارتىيە تەشكىلاتى، 39 كارخانىدا بىرلەشمە ياچېيكا قۇرۇلغان، بۇ كارخانىلاردىكى پارتىيە ئەزاسى 4099 بولۇپ، ئومۇمىي خادىملارنىڭ 4.1 پىرسەنتىنى ئىگىلەيدىكەن؛ 2204 خۇسۇسىي ئىگىلىكتىكى كارخانا ئىچىدە 14 كارخانىدا پارتىيە تەشكىلاتى قۇرۇلغان. بۇ كارخانىلاردىكى پارتىيە ئەزاسى 261 بولۇپ، ئومۇمىي خادىملارنىڭ بىر پىرسەنتىنى ئىگىلەيدىكەن؛ 127 مىڭ 899 يەككە سودا - سانائەت كارخانىسىدىن 40 دا پارتىيە تەشكىلاتى قۇرۇلغان، بۇ كارخانىلاردىكى پارتىيە ئەزاسى 1674 بولۇپ، ئومۇمىي خادىملارنىڭ 0.8 پىرسەنتىنى ئىگىلەيدىكەن. ئىككىنچىدىن، پارتىيە تەشكىلاتىنىڭ ئورنى، رولى تەدرىجىي ئايدىڭلاشتى. ئاپتونوم رايونلۇق پارتكوم كەڭ كۆلەمدە تەكشۈرۈپ تەتقىق

قىلىش ئاساسىدا، چەت ئەل سودىگەرلىرى مەبلەغ سالغان كارخانىلار، پاي تۈزۈمىدىكى كارخانىلار، يېزا - بازار كارخانىلىرى، يەككە سودا - سانائەت كارخانىلىرى ۋە خۇسۇسىي ئىگىلىكتىكى كارخانىلارنىڭ پارتىيە قۇرۇلۇشى خىزمىتىنى يەنمۇ كۈچەيتىش توغرىسىدا بىر قاتار پىكىر، چارىلەرنى ئوتتۇرىغا قويۇپ، بۇ كارخانىلاردىكى پارتىيە تەشكىلاتلىرىنىڭ ئورنى، رولى جەھەتتە ئېنىق بەلگىلىمە چىقاردى. ئۇچىنچىدىن، تەۋەلىك مۇناسىۋىتى تەدرىجىي راۋانلاشتى. ھەر دەرىجىلىك پارتىيە تەشكىلاتلىرى «كىم كارخانا قۇرسا، شۇ پارتىيە تەشكىلاتى قۇرۇش» پرىنسىپىغا ئاساسەن، تۇرلۇكچە ئەھۋال، ھەر خىل تىپتىكى كارخانىلاردىكى پارتىيە تەشكىلاتلىرىنىڭ تەۋەلىك مۇناسىۋىتىنى راۋانلاشتۇرۇشقا قارىتا جانلىق، كۆپ خىل، ھەقمقي يولغا قويۇشقا بولىدىغان چارىلەرنى ئوتتۇرىغا قويۇپ، كۆپلىگەن كونكرېت، ئىنچىكە خىزمەتلەرنى ئىشلىدى. تۆتىنچىدىن، شىنجاڭ «تەڭرىتاغ» يۇلۇق توقۇمچىلىق مەھسۇلاتلىرى چەكلىك شىركىتى، شىنجاڭ «تۇنخي» پاي چەكلىك شىركىتى، گۈچۈڭ ناھىيىلىك 2 - بىناكارلىق شىركىتى قاتارلىق بىر تۈركۈم ۋەكىللىك خاراكتېرىگە ئىگە پارتىيە قۇرۇلۇشى خىزمىتىدىكى ئىلغار تىپلار مەيدانغا كەلدى، ئۇلار ئۆز رەھبەرلىك تۈزۈلمىسى، ئىگىلىك باشقۇرۇش مېخانىزمى قاتارلىق ئالاھىدىلىكلىرىگە ئۈيغۇن كېلىدىغان پارتىيە قۇرۇلۇشى خىزمىتىنىڭ يېڭى يولىنى تېپىش جەھەتتە پائال تۇرده ئۇنۇملۇك تىرىشچانلىق كۆرسەتتى.

لېكىن، ئومۇمي جەھەتتىن قارىغاندا، يېڭى ئىقتىسادي تەشكىلاتلاردىكى پارتىيە قۇرۇلۇشى يەنىلا بىر قەدەر ئاجىز بولۇپ، ئۇنى يەنمۇ كۈچەيتىشكە ۋە ياخشىلاشقا توغرا كېلىدۇ.

لى فېڭتاڭ

ئاپتونوم رايون بويىچە كارخانا ئىدىيە-ۋى-سىياسىي خىزمەت يىغىنى ئۆتكۈزۈلدى

بۇ يىغىننى ئاپتونوم رايونلۇق پارتكوم 1994 - يىل 7 - ئاينىڭ 12 - كۈنىدىن 15 - كۈنگىچە ئۈرۈمچى شەھىرى خەلقئارا سانائەتى باش زاۋۇتىدا ئۆتكۈزدى. يىغىنغا ئاپتونوم رايونىمىزنىڭ پارتىيە، ھۆكۈمەت رەھبەرلىرى، ئىقتىساد سىستېمىسىدىكى نازارەت - ئىدارىلەر، ئۇيلايەت، ئوبلاست، شەھەرلەرنىڭ ئاساسلىق مەسئۇللىرى ۋە مۇناسىۋەتلىك تارماقلارنىڭ رەھبەرلىرى، كارخانا ۋەكىللىرى بولۇپ جەمئىي 200 دىن ئارتۇق كىشى قاتناشتى. ئاپتونوم رايونلۇق پارتكومنىڭ مۇئاۋىن شۇجىلىرىدىن جانابىل، قېيۇم باۋۇدۇنلار يىغىندا سۆز قىلدى. يىغىندا يېڭى ۋەزىيەتتىكى كارخانىلارنىڭ ئىدىيىۋى - سىياسىي خىزمەت ۋەزىپىسى ئورۇنلاشتۇرۇلدى ھەمدە ئاپتونوم رايونىمىز بويىچە ئىدىيىۋى - سىياسىي خىزمەتتىكى مۇنەۋۋەر كارخانىدىن 103 ى، ئاپتونوم رايونىمىز بويىچە كارخانا ئىدىيىۋى - سىياسىي خىزمىتىدىكى مۇنەۋۋەر خىزمەتچىدىن 97 سى تەقدىرلەندى.

ما فۇياۋ

ئاپتونوم رايونلۇق بىرلىكسەپ خىزمىتى يىغىنى

ئاپتونوم رايونلۇق بىرلىكسەپ خىزمىتى يىغىنى 1994 - يىل 6 - ئاينىڭ 1 - كۈنىدىن 3 - كۈنگىچە ئۈرۈمچىدە ئۆتكۈزۈلدى. يىغىنغا ئىلايەتلىك، ئوبلاستلىق، شەھەرلىك پاتكوملارنىڭ مەسئۇللىرى ۋە بىرلىكسەپ بۆلۈم باشلىقلىرى، ئون ناھىيە (شەھەر) لىك پارتكومنىڭ مەسئۇللىرى ۋە بىرلىكسەپ بۆلۈم باشلىقلىرى، ئاپتونوم رايونلۇق پارتكومنىڭ بۆلۈم، كومىتېتلىرى، ئاپتونوم رايونىمىزنىڭ كومىتېت، ئىشخانا، نازارەت، ئىدارىلىرى، ئالىي مەكتەپلەر، خەلق تەشكىلاتلىرى پارتگۇرۇپپىلىرى (پارتكوملىرى) نىڭ مەسئۇللىرى، ئاپتونوم رايونىمىزدىكى دېموكراتىك پارتىيە گۇرۇھلاردىكى پارتىيىلىك مەسئۇل يولداشلار، ئىشلەپچىقىرىش - قۇرۇلۇش بېكىتۈەنى پارتكومى ۋە بىرلىكسەپ بۆلۈمى، شىنجاڭ ھەربىي رايونى، قوراللىق ساقچى شىنجاڭ باش ئەترىتىنىڭ مەسئۇللىرى بولۇپ جەمئىي 244 كىشى قاتناشتى.

ئاپتونوم رايونلۇق سىياسىي كېڭەشنىڭ مۇئاۋىن رەئىسى، ئاپتونوم رايونلۇق پارتكوم بىرلىكسەپ بۆلۈمىنىڭ باشلىقى ژۇجياڭ 1993 - يىل 11 - ئايدا ئۆتكۈزۈلگەن مەملىكەتلىك بىرلىكسەپ خىزمىتى يىغىنىنىڭ روھىنى يەتكۈزدى، ئاپتونوم رايونلۇق پاتكومنىڭ مۇئاۋىن شۇجىسى جاڭ فۇسىن «مەملىكەتلىك بىرلىكسەپ خىزمىتى يىغىنىنىڭ روھىنى چوڭقۇر ئىزچىللاشتۇرۇپ، ئاپتونوم رايونىمىزنىڭ بىرلىكسەپ خىزمىتىدە تىرىشىپ يېڭى ۋەزىيەت يارىتايلى» دېگەن تېمىدا دوكلات بەردى. جاڭ فۇسىن مۇنداق دەپ كۆرسەتتى: بۇنىڭدىن كېيىنكى بىر مەزگىلدە ئاپتونوم رايونىمىز بىرلىكسەپ خىزمىتىنىڭ باش يېتەكچى ئىدىيىسى دېڭ شياۋپىڭنىڭ جۇڭگوچە سوتسىيالىزم قۇرۇش نەزەرىيىسى ۋە پارتىيىنىڭ ئاساسىي لۇشىيەننىي قىبلىنامە قىلىپ، پارتىيە 14-قۇرۇلتىيى ۋە پارتىيە 14 - نۆۋەتلىك مەركىزىي كومىتېتى 3 - ئومۇمي يىغىنىنىڭ روھىنى چوڭقۇر ئىزچىللاشتۇرۇپ ۋە ئەملىيلەشتۈرۈپ، مەملىكەتلىك بىرلىكسەپ خىزمىتى يىغىنىنىڭ روھىنى ئىزچىللاشتۇرۇپ ۋە ئەملىيلەشتۈرۈپ ئاز سانلىق مىللەتلەر خىزمىتى، دىن خىزمىتىنى مۇھىم نۇقتا قىلىپ، ھەر قايسى ساھەلەردىكى بىرلىكسەپ خىزمىتىنى

ئەدرايلىق ياھشى ئىشلەپ، ئىقتىسادىي قۇرۇلۇشتىن ئىبارەت بۇ مەركەزگە بوي سۇنۇپ ۋە مۇلازىمەت قىلىپ، ئىتتىپاقلىشىشقا بولىدىغان بارلىق كۆچلەر بىلەن ئىتتىپاقلىشىپ، بارلىق ئاكتىپ ئامىللارنى ئىشقا سېلىپ، ئاپتونوم رايونىمىزنىڭ ئىلاھاتى، تەرەققىياتى، مۇقىملىقى ئۈچۈن مۇلازىمەت قىلىشتىن ئىبارەت. دوكلاتتا مەملىكەتلىك بىرلىكسەپ خىزمىتى يېغىنىنىڭ روھىغا ئاساسەن، ئاز سانلىق مىللەتلەر خىزمىتى، دىن خىزمىتى، دېموكراتىك پارتىيە - گۇرۇھلار خىزمىتى، چەت ئەلگە قارىتىلغان بىرلىكسەپ خىزمىتى، ئىقتىسادىي ساھەدىكى بىرلىكسەپ خىزمىتى، پارتىيە سىرتىدىكى زىيالىيلار خىزمىتى، پارتىيە سىرتىدىكى زاتلارنى تەربىيەلەش، تاللاپ ئۆستۈرۈش، ئورۇنلاشتۇرۇش، ئىشلىتىش خىزمىتى، بىرلىكسەپ سىياسىتى جەھەتتىكى ئەزەرىيە تەتقىقاتى ۋە ئەشۇنقات خىزمىتىگە دائىر سىياسەت پرىنسىپى، تەسەۋۋۇر ۋە ۋەزىپىلەر مۇئەييەنلەشتۈرۈلدى. ئاپتونوم رايونلۇق پارتكومنىڭ مۇئاۋىن شۇجىسى، ئاپتونوم رايونىنىڭ رەئىسى ئابلەت ئابدۇرېشىت يېغىن ئاخىرىدا سۆز قىلدى.

خې لىشياۋ

ئاپتونوم رايونلۇق پارتكوم دېموكراتىك پارتىيە - گۇرۇھلار، پارتىيە - گۇرۇھسىز مەشھۇر زاتلارنىڭ دېموكراتىك سىياسىي كېڭىشىش يىغىنى ئۆتكۈزدى

1994 - يىلى ئاپتونوم رايونلۇق پارتكوم تۆت قېتىم دېموكراتىك پارتىيە - گۇرۇھلار، پارتىيە - گۇرۇھسىز مەشھۇر زاتلارنىڭ دېموكراتىك سىياسىي كېڭىشىش يىغىنى ئۆتكۈزدى.

ئاپتونوم رايونلۇق پارتكوم 2 - ئاينىڭ 27 - كۈنى ھەر قايسى دېموكراتىك پارتىيە - گۇرۇھلار، سودا - سانائەتچىلەر بىرلەشمىسىنىڭ مەسئۇللىرى ۋە پارتىيە - گۇرۇھسىز مەشھۇر زاتلار قاتناشقان دېموكراتىك كېڭىشىش يىغىنى ئۆتكۈزدى، يىغىندا ئاپتونوم رايونىمىزنىڭ كادىرلارنى ئورۇنلاشتۇرۇش ئەھۋالى توغرىسىدا ئومۇمىي ئۇقتۇرۇش چىقىرىلدى، كادىرلارنى ئورۇنلاشتۇرۇش توغرىسىدا پىكىر ئېلىندى.

ئاپتونوم رايونلۇق پارتكومنىڭ شۇجىسى سۇڭ خەنلياڭ يىغىنغا رياسەتچىلىك قىلدى. مەملىكەتلىك خەلق قۇرۇلتىيى دائىمىي كومىتېتىنىڭ مۇئاۋىن ۋېيېۋەنجائى تۆمۈر داۋامەت يىغىنغا قاتناشتى. ئاپتونوم رايونلۇق پارتكومنىڭ مۇئاۋىن شۇجىسى جاڭ فۇسېن ئاپتونوم رايونىنىڭ رەئىس نامزاتى ۋە بىر مۇئاۋىن رەئىس نامزاتى ئۈستىدە پىكىرلىشىش ۋە ئۇنى شەكىللەندۈرۈش جەريانىدا ئىزاھات بەردى. يىغىنغا قاتناشقان خادىملار كادىرلارنىڭ ئورۇنلاشتۇرۇلۇشىنى قوللايدىغانلىقىنى بىلدۈرۈشتى.

سۇڭ خەنلياڭ يىغىن ئاخىرىدا سۆز قىلىدى، ئۇ، دېموكراتىك پارتىيە - گۇرۇھلار، سودا - سانائەتچىلەر بىرلەشمىسىنىڭ مەسئۇللىرى ۋە پارتىيە - گۇرۇھسىز زاتلارنىڭ ئاپتونوم رايونىمىزنىڭ كادىرلارنى ئورۇنلاشتۇرۇشقا كۆڭۈل بۆلگەنلىكى ۋە ئۇنى قوللىغانلىقىغا رەھمەت ئېيتتى. ئۇ، پارتىيە ئىچى ۋە سىرتىدىكى يولداشلارنىڭ ئاپتونوم رايونىمىزدا ئىجتىمائىي، سىياسىي مۇقىملىقنى، ئىقتىسادنىڭ تېز سۈرئەت، يۇقىرى ئۈنۈم بىلەن تەرەققىي قىلىشىنى ئىشقا ئاشۇرۇش ئۈچۈن تېخىمۇ زور تۆھپە قوشۇشنى ئۈمىد قىلدى.

ئاپتونوم رايونلۇق پارتكوم 9 - ئاينىڭ 20 - كۈنى شىنجاڭ «خەلق» سارىيىدا تاۋۇز چاغنى مۇناسىۋىتى بىلەن سۆھبەت يىغىنى ئۆتكۈزدى.

ئاپتونوم رايونلۇق پارتكومنىڭ مۇئاۋىن شۇجىسى جاڭ فۇسېن سۆھبەت يىغىنغا رياسەتچىلىك قىلدى. ئۇ يىغىنغا قاتناشقان خادىملارغا ج ك پ مەركىزي كومىتېتىنىڭ «يولداش ژاڭ لېچۈەننىڭ ئاپتونوم رايونلۇق پارتكومنىڭ مۇۋەققەت شۇجىسى بولۇشى توغرىسىدىكى قارار»نى ئوقۇپ بەردى.

ئاپتونوم رايونلۇق پارتكومنىڭ مۇۋەققەت شۇجىسى ژاڭ لېچۈەن دېموكراتىك پارتىيە - گۇرۇھلار، سودا - سانائەتچىلەر بىرلەشمىسىنىڭ مەسئۇللىرىغا ئاپتونوم رايونىمىزنىڭ سىياسىي ۋەزىيىتى ۋە ئىقتىسادىي ۋەزىيىتىنى مەلۇم قىلدى.

دېموكراتىك پارتىيە - گۇرۇھلار، سودا - سانائەتچىلەر بىرلەشمىسىنىڭ مەسئۇللىرى ج ك پ مەركىزي كومىتېتىنىڭ قارارىنى بىردەك ھىمايە قىلىدىغانلىقىنى، يولداش ژاڭ لېچۈەننىڭ خىزمىتىنى قوللايدىغانلىقىنى، شىنجاڭنىڭ ئىلاھاتى، تەرەققىياتى ۋە مۇقىملىقى ئۈچۈن ئورتاق تۆھپە قوشىدىغانلىقىنى بىلدۈرۈشتى.

ئاپتونوم رايونلۇق پارتكوم 10 - ئاينىڭ 21 - كۈنى «خەلق» سارىيىدا دېموكراتىك پارتىيە - گۇرۇھلار، سودا - سانائەتچىلەر بىرلەشمىسىنىڭ مەسئۇللىرى ۋە پارتىيە - گۇرۇھسىز مەشھۇر زاتلارنىڭ سۆھبەت يىغىنىنى ئۆتكۈزۈپ، ئاپتونوم رايونلۇق پارتكومنىڭ «پارتىيە 14 - نۆۋەتلىك مەركىزي كومىتېتى 4 - ئومۇمىي يىغىنىنىڭ روھىنى ئىزچىللاشتۇرۇپ، پارتىيە قۇرۇلۇشىنى كۈچەيتىشكە دائىر بىر نەچچە زور مەسىلە توغرىسىدا پىكىر»ى توغرىسىدا پىكىر ئالدى. ئاپتونوم رايونلۇق پارتكومنىڭ مۇئاۋىن شۇجىسى جاڭ فۇسېن سۆھبەت يىغىنغا رياسەتچىلىك قىلدى.

سۆھبەت يىغىنغا قاتناشقان دېموكراتىك پارتىيە - گۇرۇھلارنىڭ مەسئۇللىرى مۇنداق دەپ قارىدى: ج ك پ مەركىزي كومىتېتىنىڭ قارارى ۋە ئاپتونوم رايونلۇق

پارتكومنىڭ بەزى پىكىرلىرىنى ئەستايىدىل ئىزچىللاشتۇرغان ۋە ئەملىيلەشتۈرگەندىلا، پارتىيە قۇرۇلۇشىنى كۈچەيتىپ ۋە ياخشىلاپ، ئاپتونوم رايونىمىزنىڭ ئىقتىسادىي تەرەققىياتىنى تېزلىتىپ، ئىجتىمائىي مۇقىملىقنى ئىلگىرى سۈرۈشتە تۈرتكىلىك رول ئويناشقا بولىدۇ.

ئاپتونوم رايونلۇق پارتكوم 12 - ئاينىڭ 31 - كۈنى دېموكراتىك پارتىيە - گۈرۈھلار، سودا - سانائەتچىلەر بىرلەشمىسىنىڭ مەسئۇللىرى ۋە پارتىيە - گۈرۈھسىز مەشھۇر زاتلارنى يىغىپ، ئاپتونوم رايونىنىڭ مۇئاۋىن رەئىسى ۋالى يۈسەننىڭ ئاپتونوم رايونلۇق پارتكوم ئىقتىسادىي خىزمەت يىغىنىنىڭ روھى توغرىسىدىكى مەلۇماتىنى ئاڭلىدى. ئاپتونوم رايونلۇق سىياسىي كېڭەشنىڭ مۇئاۋىن رەئىسى، ئاپتونوم رايونلۇق پارتكوم بىرلىكسەپ بۆلۈمىنىڭ باشلىقى ۋۇجياخې يىغىنغا رىياسەتچىلىك قىلدى.

جاۋ يۈلەن

پىشقەدەم كادىرلار خىزمىتى

1994 - يىلى يەنە 453 پىشقەدەم كادىر دەم ئېلىشقا چىقتى، جەمئىي دەم ئېلىشقا چىققان كادىر 22 مىڭ بەش بولۇپ، 1993 - يىلدىكىدىن 134 نەپەر ئازىيىپ كەتتى، نەتىجىدە مەنپىي كۆپەيمىش بارلىققا كەلدى. پېنسىيىگە چىققان كادىرلار جەھەتتە يۇقىرى دولقۇن بارلىققا كەلدى. جۈڭخۇا خەلق جۇمھۇرىيىتى قۇرۇلغان دەسلەپكى مەزگىلدە خىزمەتكە قاتناشقان 14 مىڭ 36 كادىر پېنسىيىگە چىقتى، بۇنىڭ بىلەن پېنسىيىگە چىققان ئومۇمىي كادىر 108 مىڭ 932 گە يەتتى. ئاپتونوم رايونىمىز ئىش ھەققى نىسبەتەن تۆۋەن بولغان پېنسىيىگە چىققان كادىرلارغا خىزمەت ستاژىنىڭ ئۇزۇن - قىسقىلىقىغا قاراپ پېنسىيە قوشۇمچە يارەم پۇلى تارقاتتى، كارخانىلاردىكى دەم ئېلىشقا، پېنسىيىگە چىققان كادىرلارغا بىر قېتىم ئۆنۈم ئىش ھەققى كۆپەيتىپ تارقىتىلدى، بۇنىڭ بىلەن 1993 - يىلى دۆلەت ئورگانلىرى، كەسپىي ئورۇنلارنىڭ ئىش ھەققى تۈزۈمى ئىسلاھاتى جەريانىدا دەم ئېلىشقا، پېنسىيىگە چىققان خادىملارغا دەم ئېلىشقا ۋە پېنسىيىگە چىقىش خىراجىتى قوشۇپ بېرىش خىزمىتى ئاساسىي جەھەتتىن تاماملاندى، يەنە پىشقەدەم كادىرلارغا 29 ئاپتوموبىل كۆپەيتىپ سەپلەپ بېرىلدى.

مەخسۇس پىشقەدەم كادىرلار داۋالانغاچ دەم ئالىدىغان خاڭجۇدىكى شىنجاڭ ساناتورىيىسى 200 كارىۋاتلىق، ئىككى يۈلتۈزلۇق ساناتورىيە بىناسىدىن بىرنى سېلىپ، كۆتۈۋېلىش ئىقتىدارىنى كۆچەيتتى. مۇشۇ بىر يىلدا ئاپتونوم رايونىمىز بويىچە 1200 دىن ئارتۇق پىشقەدەم كادىر خاڭجۇغا بېرىپ داۋالانغاچ دەم ئالدى، 2100 دىن ئارتۇق پىشقەدەم كادىر ئاپتونوم رايونىمىزدا سايا‌ھەت ۋە ئېكسكۇرسىيىدە بولدى.

جايلار بىر قىسىم پىشقەدەم كادىرلار كېسەلخانىسىنى كۆپەيتتى، يەل ئاخىرىغا بارغاندا ئومۇمىي سانى 407 ئېغىزغا، كېسەل كارىۋېتى 976 گە يەتتى. ئۈرۈمچى شەھىرى، سانجى ئوبلاستى، ئالتاي ۋىلايىتى خېلى يۇقىرى ئۆلچەملىك پىشقەدەم كادىرلار پائالىيەت مەركەزلىرىنى سالدى.

پىشقەدەم كادىرلارنىڭ تېرىقچىلىق، باقمىچىلىق كەسپى تەرەققىي قىلدى. 300 دىن ئارتۇق پىشقەدەم كادىر بوز يەر ئېچىپ كۆچەت تىكىپ، ئالمە دېھقانچىلىق، ئورمانچىلىق مەيدانى قۇردى. بايىنغولىن ئوبلاستلىق پارتكوم پىشقەدەم كادىرلار ئىدارىسى 4800 مو بوز يەر ئېچىپ، پىشقەدەم كادىرلار باغۋەنچىلىك مەيدانى قۇردى. ئاپتونوم رايونىمىز بويىچە 100 مودىن ئارتۇق بوز يەر ئېچىپ ئۆزى تېرىقچىلىق قىلغان پىشقەدەم كادىر ئالمىسى 27 گە يەتتى، بۇنىڭ ئىچىدە يېرى 500 مودىن ئاشىدىغان ئالمە ئىككى، 300 مىڭ يۇەندىن ئارتۇق مەبلىغى بار ئالمە ئالتە، 40 مىڭ تۇپتىن ئارتۇق ماتېرىيال ئورمىنى بار ئالمە ئىككى، 100 تۇياقتىن ئارتۇق چارۋىسى بار ئالمە 11، چېگرا ئېغىزىدا سودا قىلىدىغان پىشقەدەم كادىر 142.

يەن ۋېيشىن

پارتىيە تارىخى خىزمىتى

1994 - يىلى ئاپتونوم رايونلۇق پارتكوم پارتىيە تارىخى تەتقىقات ئىشخانىسى ئاساسەن، تۆۋەندىكى خىزمەتلەرنى قانات يايدۇردى:

1. «ج ك پ شىنجاڭ يەرلىك پارتىيە تارىخى» ۋە «شىنجاڭ ئومۇمىي تەزكىرىسى. كومۇنىستىك پارتىيە تەزكىرىسى» (تۆۋەندە قىسقارتىلىپ «پارتىيە تارىخى، پارتىيە تەزكىرىسى» دېيىلدى) نى تۈزۈش خىزمىتىدە ئىلگىرىلەش بولدى. پارتىيە تارىخىنى يېزىش گۇرۇپپىسى ئۆچ قېتىم يىغىن ئۆتكۈزۈپ، يېزىشنىڭ يېتەكچى ئىدىيىسى، پروگراممىا - مۇندەرىجىسى ۋە تۈزۈلۈشىنى بېكىتىپ، بۇ خىزمەتنى يېزىش باسقۇچىغا كىرگۈزدى. پارتىيە تەزكىرىسىنىڭ مۇندەرىجىسىنى تۈزۈش ۋە ئىش تەقسىماتى مۇڭدىيەنلەشتۈرۈلدى، يېزىش ۋەزىپىسى ئەملىيلەشتۈرۈلدى. پارتىيە تەزكىرىسىنى تۈزۈش بويىچە لېكسىيە سۆزلەش كۆرسى ئېچىلىپ، كەسپىي يېتەكچىلىك ۋە تەربىيە كۆچەيتىلدى، يەل ئاخىرىغىچە تەزكىرە ئورىگىنالمىنىڭ تەخمىنەن ئۈچتىن بىر قىسمى يېزىلىپ بولدى.

1994 - يىلى نەشر قىلىنغان پارتىيە تارىخىغا دائىر مەخسۇس مەجمۇئەلەر مۇنۇلار: «شىنجاڭ ئۇچ ۋىلايەت ئىنقىلابىغا دائىر چوڭ ئىشلار»، «شىنجاڭدىكى (ئۇچكە قارشى تۇرۇش)، (بەشكە قارشى تۇرۇش) ھەرىكەتلىرى»، «شىنجاڭ ئۇچ ۋىلايەت ئىنقىلابى» ناملىق سۆرەتلىك كىتابمۇ نەشردىن

چىقتى. ئۇنىڭ بىلەن بىللە، «ج ك پ شىنجاڭنىڭ تارىخىغا دائىر چوڭ ئىشلار» (2 - قىسىمى)، «شىنجاڭنىڭ دېھقانچىلىق رايونلىرىدىكى ئىجارە ھەققىنى كېمەيتىش، زومىگەرلەرگە قارشى تۇرۇش ۋە بەر ئىسلاھاتى»، «شىنجاڭدا باندىت تازىلاش»، «شىنجاڭ ئۇيغۇر ئۆلكەيت ئىنقىلابىغا دائىر ماقالىلەر توپلىمى»، «شىنجاڭ ئۇيغۇر ئۆلكەيت ئىنقىلابى رەھبەرلىرىنىڭ سۆزلىرىدىن تاللانما» ۋە «شىنجاڭ ئۇيغۇر ئۆلكەيت ئىنقىلابى تارىخى» قاتارلىقلارغا دائىر ماقالە قوبۇل قىلىش-يېزىش خىزمىتىنى تاماملاندى، «تەڭرىتاغنا مۇھەببەت» پارتىيە ۋە دۆلەت رەھبەرلىرى شىنجاڭدا» دېگەن كىتابنى تۈزۈش ئىشى ئۈيۈشتۇرۇلدى، ئورگىنالنى تەكشۈرۈشكە يوللاندى، شىنجاڭ گۈزەل سەنئىتى - فوتو سۈرەت نەشرىياتى بىلەن بىرلىشىپ تۈزۈلگەن شىنجاڭنىڭ سوتسىيالىستىك قۇرۇلۇش دەۋرىدىكى دۆلەت ئىگىلىكىدىكى كارخانىلارنىڭ تەرەققىيات تارىخى ئەكس ئەتتۈرۈلگەن «ئىچىش» ناملىق سۈرەتلىك كىتاب نەشردىن چىقىش ئالدىدا تۇرماقتا. ياپون باسقۇنچىلىرىغا قارشى ئۇرۇشنىڭ غەلبە قىلغانلىقىنىڭ 50 يىللىقىنى خاتىرىلەش ئۈچۈن، «ياپون باسقۇنچىلىرىغا قارشى ئۇرۇش مەزگىلىدىكى شىنجاڭ»نى يېزىش ئىشى ئۈيۈشتۇرۇلدى (بۇ كىتاب مەملىكەت خاراكتېرلىك مەجمۇئە پىلانىغا كىرگۈزۈلدى).

2. كەڭ كۆلەملىك ئۇچ يىغىن ئۆتكۈزۈلدى. 1994 - يىل 11 - ئايدا ئاپتونوم رايونلۇق پارتكومنىڭ تەپتىقى بىلەن ئاپتونوم رايونلۇق پارتكوم پارتىيە تارىخى خىزمىتىگە رەھبەرلىك قىلىش گۈرۇپپىسى قۇرۇلدى. شۇنىڭ بىلەن بىللە، ئاپتونوم رايونلۇق پارتكوم پارتىيە تارىخى خىزمىتى كومىتېتى ئەمەلدىن قالدۇرۇلۇپ، ئاپتونوم رايونلۇق پارتكوم پارتىيە تارىخى تەتقىقات ئىشخانىسى قۇرۇلدى. 1994 - يىل 12 - ئاينىڭ 11 - كۈنىدىن 13 - كۈنگىچە ئاپتونوم رايونلۇق پارتكوم پارتىيە تارىخى خىزمىتىگە رەھبەرلىك قىلىش گۈرۇپپىسى ئاپتونوم رايونلۇق پارتىيە تارىخى خىزمىتى يىغىنى ئۆتكۈزدى. يىغىندا، ئاساسەن، مەملىكەتلىك پارتىيە تارىخى تەتقىقات ئىشخانىسى مۇدىرلىرى يىغىنىنىڭ روھى يەتكۈزۈلدى ۋە ئىزچىللاشتۇرۇلدى، ئاپتونوم رايونىمىزنىڭ 1990 - يىلدىن بۇيانقى پارتىيە تارىخى خىزمىتى خۇلاسىلەندى، تەجرىبىلەر ئالماشتۇرۇلدى، پارتىيە تارىخى خىزمىتىنىڭ بۈگۈندىن كېيىنكى يېتەكچى فاكتېرى ۋە ۋەزىپىسى ئايدىڭلاشتۇرۇلدى. يىغىن مەزگىلىدە ئاپتونوم رايونىمىز بويىچە پارتىيە تارىخى تەتقىقاتىنى كۈرگەزمىسى ئېچىلدى.

1994 - يىل 10 - ئاينىڭ 13 - كۈنىدىن 14 - كۈنگىچە ئاپتونوم رايونلۇق پارتكوم پارتىيە تارىخى كومىتېتى، ج ك پ شىنجاڭ پارتىيە تارىخى ئىلمىي جەمئىيىتى، شىنجاڭ دۆلەت تارىخى ئىلمىي جەمئىيىتى بىرلىكتە شىنجاڭنىڭ سوتسىيالىزم دەۋرىدىكى پارتىيە تارىخىغا دائىر ئىلمىي مۇھاكىمە يىغىنى ئۆتكۈزدى. يىغىندا جەمئىي 50 نەچچە ئىلمىي ماقالە تاپشۇرۇۋېلىندى، 37 ماقالە تاللاشقا كىرگۈزۈلدى، بۇنىڭ ئىچىدە ئىككى ماقالە مەملىكەتلىك سوتسىيالىزم دەۋرىدىكى پارتىيە تارىخىغا دائىر مۇھاكىمە يىغىنىغا تاللاندى، ئۈچ ماقالە ئاپتونوم رايونلۇق جۇڭگوچە سوتسىيالىزم قۇرۇش نەزەرىيىسى ئىلمىي مۇھاكىمە يىغىنىغا تاللاندى.

ئۈچ ئۆلكەيت ئىنقىلابىنىڭ 50 يىللىقىنى خاتىرىلەش ئۈچۈن، 11 - ئاينىڭ 7 - كۈنى ئۈچ ئۆلكەيت ئىنقىلابىنىڭ 50 يىللىقىنى خاتىرىلەش يىغىنى ۋە مۇھەببەت يىغىنى ئۆتكۈزۈلدى.

جاڭ نىڭ

جۇڭگو پەنلەر ئاكادېمىيىسى شىنجاڭ فىزىكا تەتقىقات ئورنىدىكى زىيالىيلارنىڭ ئەھۋالى تەكشۈرۈلدى

ئاپتونوم رايونلۇق پارتكوم بىرلىكىپ بۆلۈمى 1994 - يىل 3 - ئاينىڭ 7 - كۈنىدىن 12 - كۈنگىچە جۇڭگو پەنلەر ئاكادېمىيىسى شىنجاڭ فىزىكا تەتقىقات ئورنىدىكى زىيالىيلارنىڭ ئەھۋالىنى تەكشۈردى. تەكشۈرۈش گۈرۇپپىسى ئاز سانلىق مىللەت زىيالىيلار، ئاپتونوم رايونلۇق مۇنەۋۋەر مۇتەخەسسىسلەر، دېموكراتىك پارتىيە - گۇرۇھلارنىڭ ئەزالىرى، جەت ئىلدە ئوقۇۋاتقان ئوقۇغۇچىلار قاتارلىق ھەرخىل تىپ ۋە قاتلامدىكىلەرنىڭ سۆھبەت يىغىنىنى ئۆتكۈزدى، يەنە ۋەكىللىك خاراكتېرىگە ئىگە زىيالىيلارنى زىيارەت قىلدى.

1. ئاساسىي ئەھۋال:

شىنجاڭ فىزىكا تەتقىقات ئورنى 1961 - يىل 11 - ئايدا قۇرۇلغان بولۇپ، ئۇ، يېرىم ئۆتكۈزگۈچلۈك رادىئو ئېلېكترون ماتېرىياللىرى ۋە سايمانلىرى، رادىئاتسىيە فىزىكىسى، ھېسابلاش ماشىنىسىنى قوللىنىش تەتقىقاتىدىن ئىبارەت ئىلمىي تەتقىقات بىلەن شۇغۇللىنىدىغان ئورۇن.

فىزىكا تەتقىقات ئورنى خەنزۇ، ئۇيغۇر، قازاق، موڭغۇل، مانجۇ، جۇاڭزۇ، شىبە، خۇيزۇ قاتارلىق توققۇز مىللەتتىن تەركىب تاپقان، جەمئىي 258 ئىشچى - خىزمەتچى بار، بۇنىڭ ئىچىدە زىيالىي 231 بولۇپ، ئومۇمىي ئىشچى - خىزمەتچىنىڭ 89.5 پىرسەنتىنى ئىگىلەيدۇ. پارتىيە سىرتىدىكى زىيالىي 160 بولۇپ، %69.3نى ئىگىلەيدۇ، ئاز سانلىق مىللەت زىيالىي 22 بولۇپ، %9.5نى ئىگىلەيدۇ. زىيالىيلار ئىچىدە ئالىي دەرىجىلىك كەسپىي تېخنىكا ۋەزىپىسى بارلار 43، ئوتتۇرا دەرىجىلىك كەسپىي تېخنىكا ۋەزىپىسى

بارلار 117، ئاپتونوم رايون دەرىجىلىك مۇنەۋۋەر مۇتەخەسسىس ئۇچۇ، ھۆكۈمەت ئالاھىدە قوشۇمچە يارەدەم بېرىدىغانلار 11، دېموكراتىك پارتىيە - گۇرۇھلارنىڭ ئەزاسى بەش؛ ھەر دەرىجىلىك خەلق قۇرۇلتايلىرىنىڭ ۋەكىلى، سىياسىي كېڭەشنىڭ ئەزاسى بولغانلار ئۇچۇ.

فىزىكا تەتقىقات ئورنى گوۋۇيۈەننىڭ ئۇنۋان كومىتېتى تەستىقلىغان ماگىستىرلىق ئۇنۋانى بېرىدىغان ئورۇن بولۇپ، 41 كەسىپي ماگىستىر قوبۇل قىلدى.

2. زىيالىيلار سىياسىتىنىڭ ئەملىيلەشتۈرۈلۈش ئەھۋالى:

فىزىكا تەتقىقات ئورنى پارتكومى زىيالىيلار خىزمىتىگە ئەھمىيەت بەردى، سىياسىي جەھەتتە زىيالىيلارنىڭ ئۆسۈپ يېتىلىشىگە ئەھمىيەت بەردى، 1978 - يىلدىن بۇيان 76 زىيالىينى پارتىيەگە قوبۇل قىلدى. بۇنىڭ ئىچىدە كاندىدات تەتقىقاتچىدىن يۇقىرى ئۇنۋانى بارلار 24؛ خىزمەت جەھەتتە زىيالىيلارنىڭ كەسىپي سەۋىيىسىنىڭ ئۆزلۈكسىز ئۆسۈشىگە مەدەت بەردى، 150 كىشى-(قېتىم) نى بىلىم ئاشۇرۇشقا ئەۋەتتى، 35 كىشى (قېتىم) چەت ئەلدە ئوقۇدى (يۇنىڭ ئىچىدە ئاز سانلىق مىللەت بەش)؛ تۈرمۈش جەھەتتە زىيالىيلارغا كۆڭۈل بۆلۈپ، 23 ئادەمنىڭ پەرزەنتىنى ئىشقا ئورۇنلاشتۇرۇپ بەردى. 1992 - يىلدىن ئىلگىرى ئالىي دەرىجىلىك زىيالىيلارنىڭ ئولتۇراق ئۆيى 3 - خىلدىكى ئولتۇراق ئۆي ئۆلچىمىگە يەتكۈزۈلدى.

فىزىكا تەتقىقات ئورنى قۇرۇلغان 30 نەچچە يىلدىن بۇيان، جەمئىي 217 تۈرلۈك نەتىجىنى قولغا كەلتۈردى، 69 تۈر دۆلەت، جۇڭگو پەنلەر ئاكادېمىيىسى، دۆلەتنىڭ مىنىستىرلىك، كومىتېتلىرى، ئاپتونوم رايونىمىزنىڭ پەن - تېخنىكا تەرەققىياتى مۇكاپاتىغا ئېرىشتى، بۇ، جۇڭگو پەنلەر ئاكادېمىيىسى شىنجاڭ شۆبىسى ئېرىشكەن ئومۇمىي مۇكاپاتنىڭ 32 پىرسەنتىنى ئىگىلەيدۇ. 1978 - يىلدىن بۇيان، دۆلەت ئىچى ۋە سىرتىدىكى ھەر خىل ژۇرناللاردا 381 ماقالە ئېلان قىلىندى، بۇنىڭ ئىچىدە دۆلەت ئېلان قىلىنغىنى 319، خەلقئارادا ئېلان قىلىنغىنى 62.

3. زىيالىيلار ئىنكاس قىلغان ئاساسلىق مەسىلەر:

1) بىلىمنى، ئىختىساسلىق خادىملارنى قەدىرلەش كەيپىياتى تېخى ھەقىقىي شەكىللەنمىدى، بولۇپمۇ پەن - تېخنىكا جەھەتتىكى ئىختىساسلىق خادىملارغا يېتەرلىك ئەھمىيەت بېرىلمەيۋاتىدۇ. پارتىيە ۋە ھۆكۈمەتنىڭ زىيالىيلارغا قارىتان سىياسىتىنى كونكرېت ئەملىيلەشتۈرۈش ۋە نەقلەشتۈرۈش ئاز بولۇۋاتىدۇ، پەن - تېخنىكا خادىملىرىنىڭ جاپالىق ئەمگىكى ئاز تەشۋىق قىلىنىۋاتىدۇ. ئۇنۋان بىلەن كەسىپي تېخنىكا ۋەزىپىسى چېتىلمايۋاتىدۇ، ئاددىي ئەمگەك بىلەن شۇغۇللىنىشتىن قىلىنغان كىرىم مۇرەككەپ ئەمگەك بىلەن شۇغۇللىنىشتىن قىلىنغان كىرىمدىن يۇقىرى بولۇۋاتىدۇ.

2) پەن - تەتقىقات خىراجىتى ۋە سىلىنمىسى ئازىيىپ كېتىۋاتىدۇ، ئاساسىي پەن تەتقىقات خىزمىتى كاپالەتكە ئىگە بولمايۋاتىدۇ. فىزىكا تەتقىقات ئورنى ھەر يىلى 1 مىليون 200 مىڭ يۈەن ئاجراتقان بولسىمۇ، لېكىن ھەر يىلى ئەملىيەتتە چىقىم 4 مىليون يۈەن بولۇۋاتىدۇ، پەن تەتقىقات خىراجىتى ۋە سىلىنمىسى تۆۋەنلەش ھالىتىدە تۇرۇۋاتىدۇ، ساقلىنىۋاتقان مەسىلىلەرنى ھەل قىلىش ئۈچۈن، ئاساسىي تەتقىقات ئاجىزلاشتۇرۇۋېتىلىۋاتىدۇ.

3) پەن تەتقىقات خىزمىتىنىڭ شارائىتى ناچار، بىلىمنى يېڭىلاش قىيىن بولىۋاتىدۇ.

4) پەن - تېخنىكىنى تەرەققىي قىلدۇرۇش ۋە ئۇنى قوللىنىش جەھەتتە، باج تۈزۈمى ئىسلاھ قىلىنغاچقا، ئىلگىرىكى يۇقىرى، يېڭى تېخنىكا تەرەققىياتىغا قارىتىلغان ئېتىبار بېرىش سىياسىتىنى نەقلەشتۈرۈشكە ئامال بولمايۋاتىدۇ، پەن - تېخنىكا تەرەققىياتى بىلەن شۇغۇللىنىدىغان پەن - تېخنىكا خادىملىرى ئاساسلىق زېھنى قۇۋۋىتىنى ئۇنۇمنى ئاشۇرۇشقا قويغاچقا، كەسىپي سەۋىيىنى ئۆستۈرۈش قىيىن بولۇۋاتىدۇ.

5) ئۆي سېتىۋېلىش ۋە داۋالىنىشنى كاپالەتلەندۈرۈش جەھەتتىكى ئىنكاس ناھايىتى زور بولدى.

6) شىنجاڭ فىزىكا تەتقىقات ئورنىدىكى ئاز سانلىق مىللەت كەسىپي پەن - تېخنىكا خادىملىرى كەمچىل بولۇش مەسىلىسى دىققەتنى قوزغاش كېرەك.

ۋۇ لىمىن

شىنجاڭ سىگما گۇرۇھى شىركىتىدىكى زىيالىيلارنىڭ ئەھۋالى تەكشۈرۈلدى

ئاپتونوم رايونلۇق پارتكوم بىرلىكسەپ بۆلۈمى 1994 - يىل 7 - ئاينىڭ 4 - كۈنىدىن 8 - كۈنگىچە خوسۇسىي ئىگىلىكتىكى كارخانا — شىنجاڭ سىگما گۇرۇھى شىركىتىدىكى زىيالىيلارنىڭ ئەھۋالىنى تەكشۈردى.

1. ئاساسىي ئەھۋال:

شىنجاڭ سىگما گۇرۇھى شىركىتى ئاپتونوم رايونىمىزدىكى يۇقىرى، يېڭى تېخنىكا كەسىپىنى تەرەققىي قىلدۇرۇش يېتەكچى، سانائەتلەشكەن ئىشلەپچىقىرىش ئاساسىي گەۋدە، بازار سودىسى، ھىناكارلىق، ئۆي - زېمىن تەرەققىيات مۇلازىمىتى بىر گەۋدە قىلىنغان ئۇنۇمۇبرسال خاراكتېرلىك خۇسۇسىيلار ئىگىلىكىدىكى كەسىپىي گۇرۇھ. شۇنداقلا ئۇرۇمچى يۇقىرى، يېڭى تېخنىكا تەرەققىيات رايونىدىكى نۇقتىلىق تايانچ كارخانا. ئۇ، 1991 - يىل 4 - ئايدا قۇرۇلغان

بولۇپ، هازىر 8 مىليون پۇەددىن ئارتۇق تۇراقلىق مۇلكى بار، تىزىمدا ئالدۇرغان مەبلىغى 18 مىليون پۇەن، پىللىق سېتىش سوممىسى 20 مىليون 400 مىڭ پۇەن، يارتىمدىغان پايدىسى 2 مىليون 840 مىڭ پۇەن. بۇ شىركەتنىڭ مەسئۇلاتلىرى مەبلىغىتىمىزنىڭ بازارلىرىغا كىرگەن، ياۋروپا، ئامېرىكا قىتئەسەدىكى دۆلەتلەردە سېتىلىدۇ؛ ئېغىر پاختىسى، ئېغىر پاختىسى مېلىنغان كۆڭلەك ۋە يۇرۇشلۇك كىيىم - كېچەك، ئېلېكترونلۇق توك توغرىلىغۇچ، ئاۋاز - نۇرنى ئۆزگەلدۈرۈش - ئىشقا كىرىشتۈرۈش ۋېكلىيۇچاتېلى كۆپ قېتىم خەلقئارادا ۋە دۆلىتىمىزدە ئالتۇن مېدالغا ئېرىشكەن. «ئالغا» ماركىلىق ئېغىر پاختىسى مېلىنغان كۆينەك 1994 - يىل 4 - ئايدا جۇڭگودىكى تۇنجى قېتىملىق ئون داڭلىق ماركىلىق كۆڭلەكنى باھالاپ مېلىشتۈرۈشتا ئالتۇن مېدالغا ئېرىشىپ، ئېغىر پاختىسى مېلىنغان كۆينەكلەرنىڭ ئالدىنقى قاتارىغا ئۆتكەن.

2. زىيالىيلار سىياسىتىنىڭ ئەملىيلەشتۈرۈلۈش ئەھۋالى:

سىگما گۇرۇھى شىركىتىدە 200 دىن ئارتۇق ئىشچى - خىزمەتچى بار (كومپارتىيە ئەزاسى 20، ئىتتىپاق ئەزاسى 60)، بۇنىڭ ئىچىدە زىيالىي 48 (كومپارتىيە ئەزاسى بەش، ئىتتىپاق ئەزاسى 22)، ئالىي دەرىجىلىك كەسپىي تېخنىكا ۋەزىپىسى بارلار ئۈچ، ئوتتۇرا دەرىجىلىك كەسپىي تېخنىكا ۋەزىپىسى بارلار يەتتە. زىيالىيلار ئىچىدە ئايرىلىرى ئالىي مەكتەپلەرنى پۈتتۈرۈپ بۇاستە شىركەتكە كىرگەندىن باشقا، مۇتلەق كۆپ قىسمى دۆلەت ئىگىلىكىدىكى كارخانا ئورۇنلىرىدىن ئىستېپا بېرىپ شىركەتكە كەلگەن.

شىركەت پارتىيىنىڭ يېتەكچىلىكىنى، ئىختىساسلىق خادىملارنى قەدىرلەش فائىجىنىغا ئاساسەن، كەسپىي جەھەتتە ئالاھىدىلىكى بار، كەسىپچانلىقى كۈچلۈك زىيالىيلارنى دادىل تەكلىپ قىلىپ ئىشلەتكەن ھەمدە ئۇلارغا مۇھىم ۋەزىپىلەرنى ھاۋالە قىلغان. ئەمدىلا مەكتەپتىن چىققان ئالىي مەكتەپ ئوقۇغۇچىلىرىنى ئالدى بىلەن بىردەك ئىشلەپچىقىرىشنىڭ 1 - سېپىگە بۆلگەن، ئاندىن ياخشىلىرىنى ۋە ئىختىساسلىقلىرىنى تاللاپ ئىشلەتكەن. زىيالىيلارنى دادىل ئىشلىتىش بىلەن بىللە، ئۇلارنى تەربىيىلەپ ئۇلارنىڭ سەۋىيىسىنى ئۆستۈرۈشكە ئەھمىيەت بەرگەن ھەمدە تۇرمۇش جەھەتتە ئۇلارغا كۆڭۈل بۆلگەن، ئولتۇراق ئۆي بىناسى سېلىپ، ئۇلارنىڭ ئولتۇراق ئۆيىنى ھەل قىلغان. يەنە ھەر خىل ئەھۋالغا ئاساسەن، ئۇلارنى داۋالىنىش، ساقلىق ساقلاش، قاتناش، تاماق قۇشۇمچە يارەم پۇلى قاتارلىق پاراۋانلىقتىن بەھرىمەن قىلغان.

3. زىيالىيلار ئىنكاس قىلغان بەزى مەسىلىلەر:

1) بەزى زىيالىيلار مۇنداق دەپ قارايدىكەن: بەزى ھۆكۈمەت تارماقلىرىدىكى خىزمەتچى خادىملارنىڭ خۇسۇسىي ئىگىلىكنى تەرەققىي قىلدۇرۇشنىڭ مۇھىملىقىغا بولغان تونۇشى يېتەرلىك ئەمەس، بۇ جەھەتتە بىر تەرەپلىمىلىك كۆز قاراش مەۋجۇت، ئۇنىڭ ئۈستىگە، ئۇلار ئىقتىسادىي پائالىيەت جەريانىدا خۇسۇسىي كارخانىلارغا بەزى قىيىنچىلىقلارنى ئېلىپ كەلمەكتە.

2) شىركەت شىنجاڭدىكى ئالىي مەكتەپلەرنى پۈتتۈرگەن ئوقۇغۇچىلار ئىچىدىن بىر قىسىم ئىشچى - خىزمەتچىلەرنى قوبۇل قىلماقچى بولغاندا مۇناسىۋەتلىك تارماقلار سىياسەتنىڭ ئېنىق بولماسلىقى تۈپەيلىدىن ئورۇنلىشىش رەسمىيىتىنى بېجىرىپ بەرمىگەن، شۇڭا 1993 - يىلى قوبۇل قىلىنغان 20 نەچچە ئالىي مەكتەپ ئوقۇغۇچىسىنىڭ كۆپ قىسمى شىركەتتىن كېتىپ قالغان.

3) شىركەتتە پارتىيە، ئىتتىپاق تەشكىلاتلىرى تېخى قۇرۇلمىغان. ھازىرقى 20 نەچچە پارتىيە ئەزاسىنىڭ تەشكىلي مۇناسىۋىتى تېخى ئورنىتىلمىغان، شۇڭا تەشكىلي تۇرمۇش ئۆتكۈزۈشكە ئامال بولماي قالغان، ئايرىم كاندىدات پارتىيە ئەزالىرىنىڭ كاندىداتلىق ۋاقتى توشقان بولسىمۇ، ئۇلارنى رەسمىيەلەشتۈرۈشكە ئامال بولماي قالغان.

ۋۇ لىمىن

ئىنتىزام تەكشۈرۈش. رېۋىزىيە

ئاپتونوم رايونلۇق ئىنتىزام تەكشۈرۈش كومىتېتىنىڭ شۇجىسى، مۇئاۋىن شۇجىلىرى

شۇجىسى: جۇ شېڭتاۋ

مۇئاۋىن شۇجىلىرى: دۇ سېنماۋ، ۋاخاپ سۇلايمان (قازاق)، لى سۇڭ، نۇردۇن تۆمۇر

ئىنتىزام تەكشۈرۈش - رېۋىزىيە خىزمىتىنىڭ ئومۇمىي ئەھۋالى

1. قانۇن - ئىنتىزامغا خىلاپلىق قىلىشقا دائىر تۈرلۈك ئەنئەنىلەر تەكشۈرۈپ بىر تەرەپ قىلىنىدى. ھەر دەرىجىلىك ئىنتىزام تەكشۈرۈش - رېۋىزىيە ئورگانلىرى 1994 - يىلى 10 مىڭ 813 ئەنزىنى دەسلەپكى قەدەمدە تەكشۈردى؛ 2869 ئەنزىنى ئەنزە قىلىپ تۈرغۈزدى، بۇنىڭ ئىچىدە ۋىلايەت - نازارەت دەرىجىلىك كادىرلارغا چېتىلىدىغان ئەنزە تۆت، ناھىيە - باشقارما دەرىجىلىك كادىرلارغا چېتىلىدىغان ئەنزە 112؛ 2322 ئەنزىنى ئايىغىلاشتۇردى. 2284 ئادەم (قېتىم) گە پارتىيە ئىنتىزامى ۋە مەمۇرىي ئىنتىزام جازاسى بېرىلدى، بۇنىڭ ئىچىدە پارتىيە ئىنتىزامى بويىچە جازالانغان ۋىلايەت - نازارەت دەرىجىلىك كادىر ئالتە، ناھىيە - باشقارما دەرىجىلىك

کادىر 60، يېزا - بۆلۈم دەرىجىلىك كادىر 293، ئاددىتتىكى كادىر 491، ئاددىتتىكى پارتىيە ئەزاسى 664؛ ئاگاھلاندۇرۇش جازاسى بېرىلگەنلەر 429، ئىبغىر دەرىجىدە ئاگاھلاندۇرۇلغانلار 393، پارتىيە ئىچىدە ۋەزىپىسى ئېلىپ تاشلانغانلار 92، پارتىيە ئىچىدە سىناشقا قالدۇرۇلغانلار 256، پارتىيەدىن چىقىرىلغانلار 344. مەمۇرىي ئىنتىزام بويىچە جازالانغانلار 984، بۇنىڭ ئىچىدە ئۆلۈيەت - نازارەت دەرىجىلىك كادىر بىر، ناھىيە - باشقارما دەرىجىلىك كادىر 40، يېزا - بۆلۈم دەرىجىلىك كادىر 203، ئاددىتتىكى كادىر 631، باشقا خادىم 109؛ ئاگاھلاندۇرۇش بېرىلگەنلەر 216، گۇناھ يېزىلغانلار 138، زور گۇناھ يېزىلغانلار 186، دەرىجىسى تۆۋەنلىتىلگەنلەر 81، ۋەزىپىسى ئېلىپ تاشلانغانلار 169، چىقىرىلىپ قالدۇرۇپ ئىشلىتىلگەنلەر 73، چىقىرىۋېتىلگەنلەر 121. جىنايى ئىشلار بويىچە جازالانغانلار 162، بۇنىڭ ئىچىدە پارتىيە ئەزاسى 125. ئورنى تولدۇرۇۋېلىنغان ئىقتىسادىي زىيان 31 مىليون 580 مىڭ يۈەن.

2. خەت ئارقىلىق ياكى ئۆزى كېلىپ پاش قىلىش خىزمىتى كۈچەيتىلىپ، ئەنزە يېپ ئۆچىنىڭ مەنبەسى كېڭەيتىلدى. ئاپتونوم رايونىمىز بويىچە جەمئىي 924 پاش قىلىش ساندۇقى، 390 پاش قىلىش تېلېفونى تەسىس قىلىنىپ، 24 سائەت نۆۋەتچىلىك قىلىش تۈزۈمى يولغا قويۇلۇپ، پاش قىلىش يوللىرىنىڭ راۋان بولۇشىغا كاپالەتلىك قىلىندى. مۇشۇ بىر يىلدا ئاممىدىن كەلگەن خەت - چەك ۋە ھال - ئەھۋال ئېيتىپ كەلگەنلەردىن 28 مىڭ 155 ئادەم (قېتىم) قوبۇل قىلىندى، بۇنىڭ ئىچىدە خەت - چەك 20 مىڭ 948، ھال - ئەھۋال ئېيتىپ كەلگەنلەر 6752، بېرىلگەن تېلېفون 455 قېتىم. ھەر دەرىجىلىك ئىنتىزام تەكشۈرۈش - رېۋىزىيە ئورگانلىرى ئالاھىدە تەكلىپ قىلىنغان مۇپەتتىشلەرنىڭ رولىنى جارى قىلدۇرۇشقا ئەھمىيەت بېرىپ، ئۇلارنى ھال - ئەھۋال ئېيتىپ كەلگەن ئاممىنى كۈتۈۋېلىشقا ۋە ئامما ئىنكاس قىلغان مەسىلىلەرنى تەكشۈرۈپ ئەملىيلەشتۈرۈشكە تەشكىللەپ، ئاممىنىڭ ساداسىنى ۋاقتىدا ئىگىلەپ تۇردى. بۇنىڭدىن باشقا، ئىستىل تۈزىتىش، تەكشۈرۈشكە ھەيدەكچىلىك قىلىش، قانۇننىڭ ئىجرا قىلىنىشى ئۈستىدىن نازارەتچىلىك قىلىش، ئۇنۇم ئۈستىدىن نازارەتچىلىك قىلىش، غەيرىي نورمال زىيان تارتقان كارخانىلارنى ئوپېراتسىيە قىلىش خىزمىتى ئارقىلىق نۇرغۇن ئەنزىلەرگە دائىر يېپ ئۆچىنى تېپىپ چىقتى.

3. تەشۋىقات - تەربىيە كۈچەيتىلىپ، پارتىيە ئەزالىرى ۋە كادىرلارنىڭ تەشكىلىي ئىنتىزام ئۆزقارىشى يۇقىرى كۆتۈرۈلدى. بىرىنچىدىن، جاماەت پىكرىنىڭ يېتەكچىلىك رولىغا ئەھمىيەت بېرىلىپ، چېرىكلىككە قارشى تۇرۇش - پاك - دىيانەتلىك بولۇشنى تەكىتلەش «چېرىكلىككە قارشى تۇرۇش - پاك - دىيانەتلىك بولۇشنى تەكىتلەش ھەپتىلىكى» دە ئېچىلغان «چېرىكلىككە قارشى تۇرۇش - پاك - دىيانەتلىك بولۇش» مۇنبىرىدا 46 ماقالە ئېلان قىلىنىپ، ئىنتىزام تەكشۈرۈش - رېۋىزىيە خىزمىتىنىڭ ئەھۋالى ۋە بۇ جەھەتتىكى تەجرىبىلەر مەركەزلىك خەۋەر قىلىندى، مۇشۇ بىر يىلدا «شىنجاڭ پارتىيە ئىستىلى» دە جايلار ۋە تارماقلاردىكى چېرىكلىككە قارشى تۇرۇش خىزمىتىنىڭ ئەھۋالى ۋە بۇ جەھەتتىكى تەجرىبىلەر ۋاقتىدا خەۋەر قىلىندى، جەمئىي خەت سانى 1 مىليوندىن ئاشىدىغان ماقالىدىن 1000 دىن كۆپرەكى ئېلان قىلىندى، ژۇرنالنىڭ تارقىتىلىش مىقدارى 68 مىڭ نۇسخىغا يەتتى. ئىككىنچىدىن، چېرىكلىككە قارشى تۇرۇش - پاك - دىيانەتلىك بولۇشنى تەكىتلەشكە دائىر تەربىيە كۈچەيتىلدى. يىل بېشىدا ئاپتونوم رايونلۇق ئىنتىزام تەكشۈرۈش كومىتېتى، رېۋىزىيە نازارىتى «چېرىكلىككە قارشى تۇرۇش - پاك - دىيانەتلىك بولۇشنى تەكىتلەش تەربىيىسى توغرىسىدا پىكىر» نى تارقاتىپ، ئاپتونوم رايونىمىزدىكى پارتىيە ئەزالىرى، كادىرلار ئارىسىدا بىر قېتىم چېرىكلىككە قارشى تۇرۇش - پاك - دىيانەتلىك بولۇشنى تەكىتلەش تەربىيىسى پائالىيىتىنى مەركەزلىك قائىدە يايدۇردى. ھەر دەرىجىلىك ئىنتىزام تەكشۈرۈش - رېۋىزىيە ئورگانلىرى «چېرىكلىككە قارشى تۇرۇش - پاك - دىيانەتلىك بولۇشنى تەكىتلەش تەربىيىسىگە دائىر سۇئال»، «چېرىكلىككە قارشى تۇرۇش - پاك - دىيانەتلىك بولۇش تەربىيىسىگە رەھبەرلىك قىلغۇچى كادىرلارنىڭ ئوقۇشلۇقى» قاتارلىق ماتېرىياللارنى پارتىيە ئەزالىرى، كادىرلارغا ۋاقتىدا تارقىتىشقا كاپالەتلىك قىلىپ، پارتىيە ئەزالىرى ۋە كادىرلارنىڭ چېرىكلىككە قارشى تۇرۇش - پاك - دىيانەتلىك بولۇشنى تەكىتلەش ئېڭىنى ئۆستۈردى. 4 - ئاينىڭ 10 - كۈنى ئاپتونوم رايونلۇق ئىنتىزام تەكشۈرۈش كومىتېتى، رېۋىزىيە نازارىتى شىنجاڭ تېلېۋىزىيە ئىستانسىسىدا «كەسىپلەردىكى ناتوغرا ئىستىللارنى تۈزىتىپ، كەسىپ ئەخلاقى قۇرۇلۇشىنى كۈچەيتەيلى» دېگەن تېمىدا نۇتۇق سۆزلەش مۇسابىقىسى ئۈيۇشتۇرۇپ ۋە ئۇنى بىۋاستە تارقىتىپ، خېلى ياخشى ئىجتىمائىي ئۈنۈمگە ئېرىشتى.

4. ئىنتىزام تەكشۈرۈش - رېۋىزىيە قوشۇنىنىڭ قۇرۇلۇشى كۈچەيتىلدى، ئۆلايەتلىك، ئوبلاستلىق، شەھەرلىك ئىنتىزام تەكشۈرۈش - رېۋىزىيە ئورگانلىرىنىڭ رەھبەرلىك بەنزىلىرى تولۇقلىنىپ بولدى، 92 ناھىيىلىك، شەھەرلىك رايونلۇق ئىنتىزام تەكشۈرۈش - رېۋىزىيە ئورگانىنىڭ رەھبەرلىك بەنزىسى ئاساسىي جەھەتتىن تولۇقلاندى. توققۇز قارارداا 234 ئىنتىزام تەكشۈرۈش - رېۋىزىيە كادىرى تەربىيىلەندى. ئاپتونوم رايونلۇق ئىنتىزام تەكشۈرۈش

كومىتېتى، رېژىسىيە نازارىتى يەنە ئىلى ئوبلاستلىق ئىنتىزام تەكشۈرۈش كومىتېتى، رېژىسىيە ئىدارىسى بىلەن بىرلىشىپ، بىر قارار قازاق تىلى بويىچە كادىر تەربىيىلەش كۇرسى ئاچتى. ئىنتىزام تەكشۈرۈش - رېژىسىيە كادىرلىرىنى تەربىيىلەش كۇرسى ئەسلىدىكى پەقەت كەسپىي جەھەتتىن تەربىيىلەشتىن، تەدرىجىي‌ھالدا، سىياسىي نەزەرىيە، كەسپىي خىزمەت، بازار ئىگىلىكى بىلىملىرى، زامانىۋى پەن - تېخنىكا قاتارلىق جەھەتلەردىن ئومۇميۈزلۈك تەربىيىلەشكە يۈزلىدى. ئاپتونوم رايونلۇق ئىنتىزام تەكشۈرۈش كومىتېتى، رېژىسىيە نازارىتى «پارتىيە ئىنتىزامى ۋە مەمۇرىي ئىنتىزام بويىچە ئەنزە بېجىرىش قوللانمىسى»نى تۈزدى، «ئىنتىزام تەكشۈرۈش - رېژىسىيە خىزمىتىگە دائىر ھۆججەتلەر توپلىمى»نى 2000 نۇسخا، «پارتىيە ئىنتىزامى بويىچە جازالاشقا دائىر بەلگىلىمىلەر لېكسىيىسى»نى 3000 نۇسخا تەرجىمە قىلىپ تارقىتىپ، مىللىي كادىرلارنىڭ كەسپىي جەھەتتىن تەربىيىلىنىشى ئۈچۈن شارائىت يارىتىپ بەردى. ئىنتىزام تەكشۈرۈش - رېژىسىيە كادىرلىرى تەربىيىسىنى كۆچەيتىش بىلەن بىللە، يەنە نەزەرىيە تەتقىقاتى خىزمىتىگە ئەھمىيەت بېرىلدى. ئاپتونوم رايونلۇق 2 - قېتىملىق ئىنتىزام تەكشۈرۈش - رېژىسىيە نەزەرىيىسى تەتقىقات يىغىنىدا 68 ئىلمىي ماقالە ئالماشتۇرۇلدى، ئۇنىڭ 33 ى توپلام قىلىندى. مۇشۇ بىر يىلدا ئىنتىزام تەكشۈرۈش - رېژىسىيە ئىلمىي جەمئىيىتىنىڭ ئەزاسى 273كە يەتتى، بۇنىڭ ئىچىدە يېڭىدىن كۆپەيگىنى 136؛ كوللېكتىپ ئەزا 48 گە يەتتى، بۇنىڭ ئىچىدە يېڭىدىن كۆپەيگەن ئەزا 47.

شى شېڭجاڭ

ئاپتونوم رايونلۇق ئىنتىزام تەكشۈرۈش كومىتېتىنىڭ ئومۇمىي يىغىنلىرى

6 - ئومۇمىي يىغىنى بۇ يىغىن 1994 - يىل 1 - ئاينىڭ 25 - كۈنى ئۈرۈمچىدە ئۆتكۈزۈلدى. ئاپتونوم رايونلۇق پارتكوم دائىمىي كومىتېتىنىڭ ئەزاسى، ئاپتونوم رايونلۇق ئىنتىزام تەكشۈرۈش كومىتېتىنىڭ شۇجىسى جۇشېڭتاۋ يىغىنغا رىياسەتچىلىك قىلدى ھەمدە ئاپتونوم رايونلۇق ئىنتىزام تەكشۈرۈش كومىتېتى دائىمىي كومىتېتىنىڭ نامىدىن «چىرىكلىككە قارشى تۈرۈش كۈرىشىنى قەتئىي تەۋرەنمەي قانات يايدۇرۇپ، ئاپتونوم رايونىمىز ئىقتىسادىنىڭ تېز سۈرئەت، يۇقىرى ئۈنۈم بىلەن راۋاجلىنىشىنى ئىلگىرى سۈرەيلى» دېگەن تېمىدا سۆز قىلدى.

يىغىننىڭ مەركىزىي تېمىسى يولداش دېڭ شياۋپىڭنىڭ جۇڭگوچە سوتسىيالىزم قۇرۇش نەزەرىيىسى ۋە پارتىيىنىڭ ئاساسىي لۈشىيەننى يېتەكچى قىلىپ، ئاپتونوم رايونىمىز بويىچە ئىسلاھات ئېلىپ بېرىش، ئىشىكنى سىرتقا ئېچىۋېتىش، ئىقتىسادىي قۇرۇلۇشنى تېزلىتىشتىن ئىبارەت يېڭى ۋەزىيەتنى، چىرىكلىككە قارشى تۇرۇش كۈرىشىنى يەنىمۇ كۈچەيتىپ، پارتىيە ئىستىلى، پاك - دىيانەتلىك بولۇش قۇرۇلۇشىغا دائىر تەسەۋۋۇر ۋە تەدبىرلەرنى ئىلگىرى سۈرۈپ، ئاپتونوم رايونلۇق پارتكومنىڭ قارارىنىڭ ئىزچىللاشتۇرۇلۇشى ۋە ئەملىيلەشتۈرۈلۈشىگە كاپالەتلىك قىلىپ، ئاپتونوم رايونىمىز ئىقتىسادىنىڭ تېز سۈرئەت، يۇقىرى ئۈنۈم بىلەن راۋاجلىنىشىنى ئىلگىرى سۈرۈشنى مۇھاكىمە قىلىشتىن ئىبارەت بولدى.

7 - ئومۇمىي يىغىنى بۇ يىغىن 1994 - يىل 3 - ئاينىڭ 31 - كۈنىدىن 4 - ئاينىڭ 3 - كۈنىگىچە ئۈرۈمچىدە ئۆتكۈزۈلدى. يىغىنغا ئاپتونوم رايونلۇق ئىنتىزام تەكشۈرۈش كومىتېتىنىڭ 26 ئەزاسى قاتناشتى. ئاپتونوم رايونلۇق ئىنتىزام تەكشۈرۈش كومىتېتىنىڭ ئەزاسى بولمىغان ۋىلايەتلىك، ئوبلاستلىق، شەھەرلىك ئىنتىزام تەكشۈرۈش كومىتېتلىرىنىڭ شۇجىلىرى ۋە رېژىسىيە ئىدارىسى (باشقارمىسى)نىڭ باشلىقلىرى، ئاپتونوم رايونىمىزنىڭ كومىتېت، ئىشخانا، نازارەت، ئىدارىلىرى، ئالىي مەكتەپلەر، خەلق تەشكىلاتلىرى، قوراللىق ساقچى باش ئەترىتى، ئىشلەپچىقىرىش - قۇرۇلۇش بىكتۆمى قاتارلىق ئورۇنلاردىكى ئىنتىزام تەكشۈرۈش - رېژىسىيە ئورگانلىرىنىڭ مەسئۇللىرى شۇنداقلا ئاپتونوم رايونلۇق پارتكومنىڭ ھەر قايسى تارماقلىرىنىڭ مەسئۇللىرى ۋە ئاپتونوم رايونلۇق ئىنتىزام تەكشۈرۈش كومىتېتى، رېژىسىيە نازارىتىنىڭ ھەر قايسى كوللېگىيە - ئىشخانىلىرىنىڭ مۇدىرلىرى يىغىنغا سىرتتىن قاتناشتى. ئاپتونوم رايونلۇق ئىنتىزام تەكشۈرۈش كومىتېتىنىڭ شۇجىسى جۇشېڭتاۋ ئاپتونوم رايونلۇق ئىنتىزام تەكشۈرۈش كومىتېتى دائىمىي كومىتېتىنىڭ نامىدىن «چىرىكلىككە قارشى تۇرۇش كۈرىشىنى چوڭقۇر، ئۈزلۈكسىز، ئۈنۈملۈك قانات يايدۇرۇپ، شىنجاڭنىڭ ئىسلاھاتى، تەرەققىياتى ۋە مۇقىملىقى ئۈچۈن مۇلازىمەت قىلايلى» دېگەن تېمىدا دوكلات بەردى، يىغىندا ئاپتونوم رايونلۇق ئىنتىزام تەكشۈرۈش كومىتېتىنىڭ 5 - ئومۇمىي يىغىنىدىن بۇيانقى مەركەزنىڭ چىرىكلىككە قارشى تۇرۇش كۈرىشى بويىچە يېقىنقى مەزگىلدە بىر نەچچە تۈرلۈك خىزمەتنى چىڭ تۇتۇشقا دائىر قارارنىڭ ئىزچىللاشتۇرۇلۇش ئەھۋالى ئەسلەپ ئۆتۈلدى ۋە يەكۈنلەندى، ئاپتونوم رايونىمىز بويىچە 1994 - يىللىق چىرىكلىككە قارشى تۇرۇش كۈرىشىگە دائىر ۋەزىپىلەر ئورۇنلاشتۇرۇلدى.

8 - ئومۇمىي يىغىنى بۇ يىغىن 1994 - يىل - 10 - ئاينىڭ 29 -كۈنى ئۈرۈمچىدە ئۆتكۈزۈلدى. يىغىنغا 24 ئەزا

قاتناشتى، يەغىنىڭ ئاساسىي تېمىسى پارتىيە 14 - نۆۋەتلىك مەركىزىي كومىتېتى 4 - ئومۇمىي يىغىنى ۋە ج ك پ شىنجاڭ ئۇيغۇر ئاپتونوم رايونلۇق 4 - نۆۋەتلىك كومىتېتىنىڭ 7 - ئومۇمىي (كېڭەيتىلگەن) يىغىنى روھىنىڭ ئىزچىللاشتۇرۇلۇش ۋە ئەملىيلەشتۈرۈلۈشىگە مەيدەكچىلىك قىلىش ۋە ئۇنى كاپالەتلەندۈرۈش ئەھۋالىنى مۇھاكىمە قىلىش ھەمدە خىزمەتلەرنى ئورۇنلاشتۇرۇشتىن ئىبارەت بولدى. ئومۇمىي يىغىندا ئاپتونوم رايونلۇق ئىنتىزام تەكشۈرۈش كومىتېتىنىڭ شۇجىسى جۇشېڭتاۋ بەرگەن «نازارەتچىلىك قۇنكسيەسىنى ئومۇميۈزلۈك جارى قىلدۇرۇپ، پارتىيە 14 - نۆۋەتلىك مەركىزىي كومىتېتى 4 - ئومۇمىي يىغىنى ۋە ج ك پ شىنجاڭ ئۇيغۇر ئاپتونوم رايونلۇق 4 - نۆۋەتلىك كومىتېتىنىڭ 7 - ئومۇمىي (كېڭەيتىلگەن) يىغىنى روھىنىڭ ئىزچىللاشتۇرۇلۇش ۋە ئەملىيلەشتۈرۈلۈشىگە كاپالەتلىك قىلايلى» دېگەن تېمىدىكى دوكلات قاراپ چىقىلدى ۋە ماقۇللاندى؛ ج ك پ شىنجاڭ ئۇيغۇر ئاپتونوم رايونلۇق ئىنتىزام تەكشۈرۈش كومىتېتى 8 - ئومۇمىي يىغىنىنىڭ ئاخباراتى قاراپ چىقىلدى ۋە ماقۇللاندى.

شى شېڭجالڭ

مۇھىم ئومۇمىي ئۇقتۇرۇشلار

ئاپتونوم رايونلۇق ئىنتىزام تەكشۈرۈش كومىتېتى رېۋىزىيە نازارىتى 1994 - يىل 6 - ئاينىڭ 25 - كۈنى «مايتاغ ئېتىلىن قۇرۇلۇشىدا جاۋاپكارلىق قاتارلىق 12 كىشىنىڭ خىيانەتچىلىك، پارىخورلۇق قىلمىشىنى تەكشۈرۈپ بىر تەرەپ قىلىش توغرىسىدا ئومۇمىي ئۇقتۇرۇش» چىقاردى. ئېتىلىن قۇرۇلۇشى قوماندانلىق شتابىنىڭ سابىق كاندىدات باش ئىقتىسادچىسى، قوشۇمچە سايمان - ماتېرىيال بىلەن تەمىنلەش باشقارمىسىنىڭ باشلىقى، پارتىيە ياچېيكىسىنىڭ شۇجىسى جاۋاپكارى كەسپىي جەھەتتىكى بېرىش - كېلىش جەريانىدا 1000 ئامېرىكا دوللىرىغا خىيانەت قىلغانلىقتىن، پارتىيىدىن چىقىرىلىپ، ئۇچ يىللىق مۇددەتلىك قاماق جازاسى بېرىلىپ، تۆت يىل كېچىكتۈرۈپ ئىجرا قىلىش توغرىسىدا ھۆكۈم چىقىرىلدى؛ ئېتىلىن قۇرۇلۇشى سايمان - ماتېرىيال بىلەن تەمىنلەش باشقارمىسى ماشىنا - ئېلېكتر بۆلۈمىنىڭ سابىق پىلان خادىمى لى شۈنيى 18 زاۋاتتىن 55 مىڭ 400 يۈەن ۋە قىممىتى 4000 يۈەندىن ئاشىدىغان ئەرسە كېرەكنى پارە ئالغاچقا، پارتىيىدىن چىقىرىلىپ، مۇددەتلىك بەش يىللىق قاماق جازاسىغا ھۆكۈم قىلىندى؛ پىلان خادىمى ۋاڭ خاۋيۈ 10 مىڭ يۈەندىن ئارتۇق پارە ئالغان بولسىمۇ، ئەنزىنى مەلۇم قىلىپ ئىقرار قىلغاچقا، جىنايى ئىشلار جازاسى كەچۈرۈم قىلىندى؛ ئېتىلىن قۇرۇلۇشى «ئالتۇن كۆۋرۈك» شىركىتى تىجارەت بۆلۈمىنىڭ سابىق جىڭلىسى سۇن فۇسىڭ 34 مىڭ يۈەن پارە ئالغاچقا، مۇددەتلىك تۆت يىللىق قاماق جازاسىغا ھۆكۈم قىلىندى؛ ئېتىلىن قۇرۇلۇشى سايمان - ماتېرىيال بىلەن تەمىنلەش باشقارمىسى ماشىنا - ئېلېكتر بۆلۈمىنىڭ سابىق پىلان خادىمى لىيۇژېيكې، گوشىڭلىڭ، لى بىن، ساقلىغۇچى ئادىلجانلارمۇ چەت ئەلگە مال زاكاز قىلىش جەريانىدا ھەر خىل دەرىجىدە پارە ئالغان ۋە خىيانەت قىلغان، ئۇلار تەشەببۇسكارلىق بىلەن مەسلىسىنى تاپشۇرغاچقا ئەيىبلەشتىن كەچۈرۈم قىلىندى.

شى شېڭجالڭ

چىرىكلىككە قارشى تۇرۇش كۇرىشى

1994 - يىلى ئاپتونوم رايونىمىز بويىچە چىرىكلىككە قارشى تۇرۇش كۇرىشىدە باستۇچ خاراكتېرلىك نەتىجە قولغا كەلتۈرۈلدى.

1. ناھىيە (باشقارما) دىن يۇقىرى رەھبىرىي كادىرلارنىڭ پاك - دىيانەتلىك ۋە تەلەپچان بولۇشى جەھەتتە نەتىجە كۆرۈلدى. ئاپتونوم رايونلۇق پارتكوم دائىمىي كومىتېتىنىڭ يىغىنىنى ئۆتكۈزۈپ، ئاپتونوم رايونلۇق بىر نەچچە چوڭ بەنزىنىڭ دېموكراتىك تۈرمۈش يىغىنىنى ياخشى ئۆتكۈزۈش مەسلىسىنى مەخسۇس تېما بويىچە مۇھاكىمە قىلدى. ئاپتونوم رايونىمىزدىكى ژىلايەت، ئوبلاست، شەھەر ۋە 125 كومىتېت، ئىشخانا، نازارەت، ئىدارە، ئالىي مەكتەپ، خەلق تەشكىلاتى شۇنداقلا 92 ناھىيىلىك شەھەر (رايون) لىك پارتكوم (پارتكۇرۇپپا) مەخسۇس تېما بويىچە دېموكراتىك تۈرمۈش يىغىنى ئۆتكۈزدى، يىغىنغا ناھىيە (باشقارما) دىن يۇقىرى كادىردىن 12 مىڭ 827 سى قاتناشتى، ئۇلار ئۆزىنى ئۆزى تەكشۈردى ۋە تۈزەتتى، يىغىنغا قاتناشمىغانلارمۇ كېيىنكى يېرىم يىللىق مەخسۇس تېما بويىچە ئۆتكۈزۈلگەن دېموكراتىك تۈرمۈش يىغىنىدا دەرس تولۇقلىدى. ئۆزىنى ئۆزى تەكشۈرۈش ۋە تۈزىتىش ئارقىلىق، ناھىيە (باشقارما) دىن يۇقىرى پارتىيە، ھۆكۈمەت ئورگانلىرى 1992 - يىل 7 - ئاينىڭ1-

باشلىقى يالاڭ جىيەنجۇڭ 10 مىڭ يۈەندىن ئارتۇق خەلق پۇلى، 300 ئامېرىكا دوللىرى پارە ئالغاچقا مۇددەتلىك ئالتە يىللىق قاماق جازاسىغا ھۆكۈم قىلىندى؛ ئېتىلىن قۇرۇلۇشى سايمان- ماتېرىيال بىلەن تەمىنلەش باشقارمىسى ماشىنا - ئېلېكتر بۆلۈمىنىڭ سابىق پىلان خادىمى يەن شۈنيى 18 زاۋاتتىن 55 مىڭ 400 يۈەن ۋە قىممىتى 4000 يۈەندىن ئاشىدىغان ئەرسە كېرەكنى پارە ئالغاچقا، پارتىيىدىن چىقىرىلىپ، مۇددەتلىك بەش يىللىق قاماق جازاسىغا ھۆكۈم قىلىندى؛ پىلان خادىمى ۋاڭ خاۋيۈ 10 مىڭ يۈەندىن ئارتۇق پارە ئالغان بولسىمۇ، ئەنزىنى مەلۇم قىلىپ ئىقرار قىلغاچقا، جىنايى ئىشلار جازاسى كەچۈرۈم قىلىندى؛ ئېتىلىن قۇرۇلۇشى «ئالتۇن كۆۋرۈك» شىركىتى تىجارەت بۆلۈمىنىڭ سابىق جىڭلىسى سۇن فۇسىڭ 34 مىڭ يۈەن پارە ئالغاچقا، مۇددەتلىك تۆت يىللىق قاماق جازاسىغا ھۆكۈم قىلىندى؛ ئېتىلىن قۇرۇلۇشى سايمان - ماتېرىيال بىلەن تەمىنلەش باشقارمىسى ماشىنا - ئېلېكتر بۆلۈمىنىڭ سابىق پىلان خادىمى لىيۇژېيكې، گوشىڭلىڭ، لى بىن، ساقلىغۇچى ئادىلجانلارمۇ چەت ئەلگە مال زاكاز قىلىش جەريانىدا ھەر خىل دەرىجىدە پارە ئالغان ۋە خىيانەت قىلغان، ئۇلار تەشەببۇسكارلىق بىلەن مەسلىسىنى تاپشۇرغاچقا ئەيىبلەشتىن كەچۈرۈم قىلىندى.

شى شېڭجالڭ

چىرىكلىككە قارشى تۇرۇش كۇرىشى

1994 - يىلى ئاپتونوم رايونىمىز بويىچە چىرىكلىككە قارشى تۇرۇش كۇرىشىدە باستۇچ خاراكتېرلىك نەتىجە قولغا كەلتۈرۈلدى.

1. ناھىيە (باشقارما) دىن يۇقىرى رەھبىرىي كادىرلارنىڭ پاك - دىيانەتلىك ۋە تەلەپچان بولۇشى جەھەتتە نەتىجە كۆرۈلدى. ئاپتونوم رايونلۇق پارتكوم دائىمىي كومىتېتىنىڭ يىغىنىنى ئۆتكۈزۈپ، ئاپتونوم رايونلۇق بىر نەچچە چوڭ بەنزىنىڭ دېموكراتىك تۈرمۈش يىغىنىنى ياخشى ئۆتكۈزۈش مەسلىسىنى مەخسۇس تېما بويىچە مۇھاكىمە قىلدى. ئاپتونوم رايونىمىزدىكى ژىلايەت، ئوبلاست، شەھەر ۋە 125 كومىتېت، ئىشخانا، نازارەت، ئىدارە، ئالىي مەكتەپ، خەلق تەشكىلاتى شۇنداقلا 92 ناھىيىلىك شەھەر (رايون) لىك پارتكوم (پارتكۇرۇپپا) مەخسۇس تېما بويىچە دېموكراتىك تۈرمۈش يىغىنى ئۆتكۈزدى، يىغىنغا ناھىيە (باشقارما) دىن يۇقىرى كادىردىن 12 مىڭ 827 سى قاتناشتى، ئۇلار ئۆزىنى ئۆزى تەكشۈردى ۋە تۈزەتتى، يىغىنغا قاتناشمىغانلارمۇ كېيىنكى يېرىم يىللىق مەخسۇس تېما بويىچە ئۆتكۈزۈلگەن دېموكراتىك تۈرمۈش يىغىنىدا دەرس تولۇقلىدى. ئۆزىنى ئۆزى تەكشۈرۈش ۋە تۈزىتىش ئارقىلىق، ناھىيە (باشقارما) دىن يۇقىرى پارتىيە، ھۆكۈمەت ئورگانلىرى 1992 - يىل 7 - ئاينىڭ1-

كۆندىن بۇيان سېتىۋېلىنغان گاز چىقىرىش مىقدارى 2.5 مىللىلېتىردىن يۇقىرى بولغان كىمپورت قىلىنغان پىكاپتىن 153 نى ئېنىقلىدى، بۇنىڭ ئىچىدە ژىلايەت (نازارەت) دەرىجىلىك ئورۇنلار سېتىۋالغىنى 101، ناھىيە (باشقارما) دەرىجىلىك ئورۇنلار سېتىۋالغىنى 52، بۇ پىكاپلار يەل ئاغىرىغىچە پۈتۈنلەي يوقىتىۋېتىلىدۇ. 224 ئادەم ئۆي سېتىۋېلىش، ئولتۇراق ئۆينى زىننەتلەش جەھەتتە ساقلانغان مەسىلەرنى ئۆزى تەكشۈردى، 120 ئادەم ھۆكۈمەت پۇلى بويىچە قەرزنى سۈرۈشتۈش جەھەتتە ئۆزىنى ئۆزى تەكشۈردى.

2. بىر تۈركۈم چىرىك ئۇنسۇرلار جازالاندى. 1994 - يىلى ئاپتونوم رايونىمىزدىكى ئىنتىزام تەكشۈرۈش رېئۇنىيە ئورگانلىرى پاش قىلىنغان 28 مىڭ 155 ئەنزە (قېتىم) نى تاپشۇرۇۋالدى. دەسلەپكى قەدەمدە 10 مىڭ 813 ئەنزە تەكشۈرۈلدى، 2869 ئەنزە تۈرغۇزۇلدى، 2322 ئەنزە ئايافلاشتۇرۇلدى، ئەنزىنىڭ ئايافلاشتۇرۇلۇش نىسبىتى 81% بولدى. 2498 پارتىيە ئەزاسى، كادىر جازالاندى. ئەنزىلەرنى تەكشۈرۈش ۋە بېجىرىش ئارقىلىق، 31 مىليون 570 مىڭ يۈەنلىك ئىقتىسادىي زىيانىنىڭ ئورنى تولدۇرۇۋېلىندى.

3. 1994 - يىلى ئاپتونوم رايونىمىز بويىچە ئېنىقلاپ چىقىلغان پارتىيە، ھۆكۈمەت ئورگانلىرى ۋە شۇ ئورگانلاردىكى خىزمەتچى خادىملار ھوقۇقىدىن پايدىلىنىپ ھەقسىز ئىگىلىۋالغان كارخانا مەبلىغى 5 مىليون 213 مىڭ يۈەن (بۇنىڭ 154 مىڭ 700 يۈەنى قايتۇرۇۋېلىندى)؛ ئۇنىڭ ئىچىدە ئىشلىتىلگەن، سۈرۈشتىلگەن قەرز ۋە كارخانىلاردىن سوراپ ئېلىنغان يارەم پۇلى 88 مىليون 494 مىڭ 400 يۈەن؛ كارخانىلارنىڭ ھەقسىز ئېگىلىۋېلىنغان نەرسىسى 158، بۇنىڭ ئىچىدە ئاپتوموبىل، موتسىكلىت قاتارلىق قاتناش قورالى 56، خەۋەرلىشىش ئۈسكۈنىسى 85، ئۇن - سىنلىق ئىشخانا ئۈسكۈنىسى 17. پارتىيە، ھۆكۈمەت ئورگانلىرى سۈرۈشتىكەن كارخانىلارنىڭ قۇرۇلۇش پۈلىدىن 14 مىليون 682 مىڭ 500 يۈەن، كارخانىلاردىن ئۇنىڭ ئىشلىتىلگەن پولات ماتېرىيالدىن 5. 2186 تونىنا ئېنىقلاپ چىقىلدى. يەنە ھۆكۈمەت خىراجىتى بىلەن چەت ئەلگە چىقىپ ساياھەتچىلىك قىلىش مەسىلىسى ئېنىقلاندى. 1994 - يىلى ئاپتونوم رايونىمىزدىن شەرقىي - جەنۇبىي ئاسىيا قاتارلىق رايونلارغا چىققان زىيارەت ئۇنۇمى - گۇرۇپپىسى ۋە ئادەمنى 1993 - يىلدىكى بىلەن سېلىشتۇرغاندا، ئۇنۇمى - گۇرۇپپىدىن 54 ى، ئادەمدىن 141 ى ئازايدى. زىيارەت ئۇنۇمى - گۇرۇپپىسى بويىچە 41 تۈركۈمدە 114 ئادەمنىڭ چەت ئەلگە چىقىشى توسۇلۇپ، تەخمىنەن 1 مىليون 89 مىڭ يۈەن خىراجەت تېجەپ قېلىندى. ئاپتونوم رايونىمىزدىكى ھەر دەرىجىلىك پارتىيە، ھۆكۈمەت ئورگانلىرى قۇرغان 1854 ئىقتىسادىي گەۋدىدىكى 8122 ئادەم ئۆز ئىدارىسى بىلەن ئالاقىنى ئۈزدى ۋە ئىدارىسىدىن ئايرىلىپ چىقتى، بۇ، ئومۇمىي خادىمنىڭ 2. 44 پىرسەنتىنى ئىگىلەيدۇ. 518 ئىقتىسادىي گەۋدە مالىيە، نام، قۇنكسىيە جەھەتتە پارتىيە، ھۆكۈمەت ئورگانلىرى بىلەن ئالاقىنى ئۈزدى، بۇ ئومۇمىي ئىقتىسادىي گەۋدىنىڭ 28 پىرسەنتىنى ئىگىلەيدۇ؛ مەركەز ئىقتىسادىي گەۋدە قۇرۇلمىسىغىنى بەلگىلىگەن تارماقلار قۇرغان 57 ئىقتىسادىي گەۋدىنۇ ئاساسىي جەھەتتىن مۇڭلاپ بىر تەرەپ قىلىندى. بىر تەرەپتىكى ۋەزىپىسىدىن ئىستېپا بېرىشكە تېگىشلىك ناھىيە (باشقارما) دىن يۇقىرى كادىر 320 ئىدى، بۇلارنىڭ 272 سى بىر تەرەپتىكى ۋەزىپىسىدىن ئىستېپا بەردى؛ پارتىيە، ھۆكۈمەت ئورگانلىرىدىن ئالاقىنى ئۈزۈشكە تېگىشلىك ئادەم 995 ئىدى، بۇلارنىڭ 838 ى ئالاقىنى ئۈزدى.

شى شېڭجاڭ

كەسىپتىكى ناتوغرا ئىستىللارنى تۈزىتىش ئەھۋالى

1994 - يىلى ئاپتونوم رايونىمىزدىكى ھەر دەرىجىلىك ئىنتىزام تەكشۈرۈش - رېئۇنىيە ئورگانلىرى كەلسە - كەلمەس ھەق ئېلىشنى ئېنىقلاش ۋە دېھقانلارنىڭ يۈكىنى يېنىكلىتىش ئىمزىستىنى داۋاملىق چىڭ تۇتتى.

1. ئاپتونوم رايونلۇق ئىنتىزام تەكشۈرۈش كومىتېتى، رېئۇنىيە نازارىتى ئاپتونوم رايونلۇق خەلق ھۆكۈمىتى ئىشخانىسى ۋە دېھقانچىلىق مالىيە، مال باھاسى قاتارلىق تارماقلار بىلەن بىللە ئۈچ تەكشۈرۈش گۇرۇپپىسى تەشكىللىدى، گۇرۇپپا خادىملىرى ئالتە ژىلايەت، ئوبلاستنىڭ دېھقانلارنىڭ يۈكىنى يېنىكلىتىشكە دائىر بەلگىلىمىلەرنىڭ ئىزچىل ئىجرا قىلىنىش ئەھۋالىنى ئۇلۇغ ئېلىپ تەكشۈردى. جايلارنۇ 530 نەچچە تەكشۈرۈش گۇرۇپپىسى تەشكىللىدى، گۇرۇپپا ئەزالىرى 4000 دىن ئارتۇق يېزا - كەنتنى ئۇلۇغ ئېلىپ تەكشۈردى. تەكشۈرۈش شۇنى ئىسپاتلىدىكى، دېھقانلارنىڭ يۈكىنى يېنىكلىتىشكە دائىر بەلگىلىمىلەر ئاپتونوم رايونىمىزدا خېلى ياخشى ئىزچىل ئىجرا قىلىنغان، لېكىن بەزى مەسىلىلەر بايقالدى ۋە تۈزىتىلدى. مۇشۇ بىر يىلدا 210 تۈرلۈك ھەقنىڭ ئەمەلدىن قالدۇرۇلغانلىقى ئېلان قىلىنىدى. 1993 - يىلى ئەمەلدىن قالدۇرۇلغانلىقى ئېلان قىلىنغان بولسىمۇ، يەنىلا داۋاملىق ھەق ئېلىنىپ كەلگەن تۈر 64، ئەمەلدىن قالدۇرۇلغانلىقى ئېلان قىلىنغان بولسىمۇ، لېكىن ئۇنىڭ نامى ئۆزگەرتىلگەن ۋە ۋاقتىلىق توختىتىلغاندىن كېيىن يېڭىباشتىن تۈز ئالدىغا ئەسلىگە كەلتۈرۈۋېلىنغان 118 ھەق ئېلىش تۈرى يەنمۇ ئېنىقلىنىپ، ھۆكۈمەت بۇيرۇقىنىڭ راۋاج بولۇشىغا كاپالەتلىك قىلىندى. 10 مىليون 607 مىڭ

يۈمن كەلسە - كەلمەس ئېلىنغان ھەق ئېنىقلاندى، بۇنىڭ 3 مىليون 648 مىڭ يۈەنى مالىيەگە تاپشۇرۇلدى، 2 مىليون 329 مىڭ 900 يۈەنى كارخانا ، كەسىپي ئورۇنلار ۋە ئاممىغا قايتۇرۇلدى.

2. ئاپتونوم رايونلۇق ئىنتىزام تەكشۈرۈش كومىتېتى، رېۋىزىيە نازارىتى جامائەت خەۋپسىزلىكى، سۇ ئىشلىرى، مەھەلىيە، يېزا ئىگىلىكىسى، ماتارىپ، ئېلېكتر قۇۋۋىتى، سودا - سانائەت، باج، يەر - زېمىن، يېزا ئىگىلىك ماشىنىلىرىدىن ئىبارەت ئون تارماقنى تەشكىللەپ، قۇرۇل شەھىرىدە كەسىپتىكى ناتوغرا ئىستىللارنى تۈزىتىش، دېھقانلارنىڭ يۈكىنى يېنىكلىتىش بويىچە ئۈنۈمۈرسال ئۇلگە كۆرسىتىش نۇقتىسى قۇرۇپ، كۆرۈنەرلىك نەتىجىگە ئېرىشتى. يېرىم يىلدىن كۆپرەك ۋاقىتتا، قۇرۇل شەھىرىدىكى ھەر دەرىجىلىك تارماقلار فۇنكسىيىنى ئۆزگەرتىشكە ئەھمىيەت بېرىپ، نوقۇل ھالدىكى باشقۇرۇشنى يېتەكلەش، مۇلازىمەت قىلىش، باشقۇرۇش بىر گەۋدىلەشتۈرۈلگەن شەكىلگە ئايلاندۇردى، دېھقانلارغا 79 ئەملىي ئىش قىلىپ بەردى، ھەرخىل تېخنىكا كۆرسىدىن 148 قاتار ئېچىپ، 17 مىڭ 528 ئادەمنى تەربىيىلىدى. دېھقانلارنىڭ كىرىمى 15 مىليون 795 مىڭ يۈەن كۆپەيدى، يۈكى 2 مىليون 368 مىڭ يۈەن يېنىكلىدى. ئاپتونوم رايونلۇق خەلق ھۆكۈمىتى 11 - ئاينىڭ باشلىرىدا «ناتوغرا ئىستىللارنى تۈزىتىش، يۈكنى يېنىكلىتىش» بويىچە قۇرۇلدا ئىش ئورنى يەغنى ئۈتكۈزۈپ، تەجرىبىلەرنى كېڭەيتتى.

3. ئاپتونوم رايونلۇق ئىنتىزام تەكشۈرۈش كومىتېتى، رېۋىزىيە نازارىتى مالىيە تارماقلىرىنىڭ شىنجاڭنىڭ ئەملىيىتىگە بىرلەشتۈرۈپ، كىرىم بىلەن چىقىمنى ئىككى لىنىيە بويىچە باشقۇرۇشقا دائىر بەلگىلىمىلەرنى تۈزۈشىگە پائال ماسلاشتى ۋە ھەيدەكچىلىك قىلدى، ئاپتونوم رايونلۇق خەلق ھۆكۈمىتىنىڭ تەستىقلىشى ئارقىلىق، «مەمۇرىي خاراكتېرلىك ھەق ئېلىشنى خام چوتقا كىرگۈزۈپ باشقۇرۇش مەسلىسى توغرىسىدا ئۇقتۇرۇش» رەسمىي يولغا قويۇلدى، كىرىم بىلەن چىقىمنى ئىككى لىنىيە بويىچە باشقۇرۇشنى يولغا قويۇشقا تېگىشلىك 2137 ئورۇننىڭ 1589 ى بۇ خىل باشقۇرۇشنى ئەملىيلەشتۈردى. 1994 - يىلى ئاپتونوم رايونىمىز بويىچە ئەملدىن قالدۇرۇش ئېلان قىلىنغان 467 ھەق ئېلىش تۈرىنىڭ 397 سى ئەملىيلەشتۈرۈلۈپ، ئاممىنىڭ 21 مىليون 633 مىڭ 900 يۈەن يۈكى يېنىكلىتىلدى.

4. ئەنزە تەكشۈرۈش ۋە بېجىرىش ئارقىلىق ناتوغرا ئىستىللارنى تۈزىتىشنىڭ تەسىر كۈچى زورايتىلدى. ئاپتونوم رايونىمىزدىكى ھەر دەرىجىلىك ناتوغرا ئىستىللارنى تۈزىتىش ئىشخانىلىرى پاش قىلىنغان 576 ئەنزە (قېتىم) نى قوبۇل قىلدى، 374 ئەنزە (قېتىم) نى تەكشۈرۈپ ئىز تەرەپ قىلدى، 102 ئادەمنى جازالىدى.

شى شېڭجاڭ

مەخسۇس تۇر بويىچە تۈزەش ئەھۋالى

ئاپتونوم رايونلۇق پارتكوم، خەلق ھۆكۈمىتىنىڭ ئورۇنلاشتۇرۇشىغا ئاساسەن، ئاپتونوم رايونلۇق ئىنتىزام تەكشۈرۈش كومىتېتى، رېۋىزىيە نازارىتىنىڭ باشچىلىقىدا، ئاپتونوم رايونىمىزدىكى ئالاقىدار 16 تارماقنىڭ قاتنىشىشى بىلەن تەشكىللەنگەن ئىككى ھەيدەكچىلىك قىلىش - تەكشۈرۈش گۇرۇپپىسى چېگرا ئېغىزلىرىدىكى كەلسە - كەلمەس ھەق ئېلىش مەسىلىسىنى مەخسۇس تۇر بويىچە تۈزەتتى، ئاپتونوم رايونىمىز تورغات ۋە قورغاس چېگرا ئېغىزلىرىنى نۇقتىلىق تۇتتى، جايلار ۋە تارماقلارمۇ 12 گۇرۇپپا تەشكىللەپ، چېگرا ئېغىزلىرىدىكى كەلسە - كەلمەس ھەق ئېلىشنى تۈزەش خىزمىتىگە ھەيدەكچىلىك قىلدى. مەخسۇس تۇر بويىچە تۈزەش ئارقىلىق، كەلسە - كەلمەس ھەق ئېلىش، كەلسە - كەلمەس جەرىمانە قويۇش تۇرىدىن 70 ى ئېنىقلاندى، ئىنتىزامغا خىلاپ 11 مىليون 615 مىڭ يۈەندىن كۆپرەك پۇل ئېنىقلاندى، 8 مىليون 374 مىڭ يۈەن مالىيەگە تاپشۇرۇلدى. چېگرا ئېغىزلىرىدىكى قانۇننى ئىجرا قىلغۇچى ئورۇنلار قۇرغان 25 شىركەت پۈتۈنلەي ئەملدىن قالدۇرۇلدى.

شى شېڭجاڭ

ئاپتونوم رايونلۇق خەلق قۇرۇلتىيى

ئاپتونوم رايونلۇق 8 - نۆۋەتلىك خەلق قۇرۇلتىيى دائىمىي كومىتېتىنىڭ مۇدىرى، مۇئاۋىن مۇدىرلىرى، باش كاتىپى ۋە مۇئاۋىن باش كاتىپىنىڭ ئىسىملىكى

مۇدىرى: ھامىدىن نىياز

مۇئاۋىن مۇدىرلىرى: شېي فۇپىك، قىدىرباي (قازاق)، يۈسۈپ مۇھەممىدى، تۇرباير (موڭغۇل)، شۇ پىك، ماسۇنلياك (خۇيزۇ)، شېي خۇك، غوجىخان ھاكىموۋ، ئامىنە غاپپار

باش كاتىپى: مۇھەممەت ئىسمائىل
مۇئاۋىن باش كاتىپى: نۇ داشىياك

ئاپتونوم رايونلۇق 8 - نۆۋەتلىك خەلق قۇرۇلتىيىنىڭ 2 - يىغىنى

ئاپتونوم رايونلۇق 8 - نۆۋەتلىك خەلق قۇرۇلتىيىنىڭ2. يىغىنى 1994 - يىل 2 - ئاينىڭ 24 - كۈنىدىن 3 - ئاينىڭ 2 - كۈنىگىچە ئۈرۈمچىدە ئۆتكۈزۈلدى. ئاپتونوم رايونلۇق8. نۆۋەتلىك خەلق قۇرۇلتىيىنىڭ ھازىر بار ۋەكىلى 547 كىشى، بۇ قېتىمقى يىغىنغا قاتناشقا ۋەكىل 507 كىشى. ئاپتونوم رايونلۇق خەلق ھۆكۈمىتى تەركىبىدىكى خادىملار، ئاپتونوم رايونلۇق 8 - نۆۋەتلىك خەلق قۇرۇلتىيىنىڭ ۋەكىلى بولمىغان ھەمكەتلىك خەلق قۇرۇلتىيىنىڭ بىر قىسىم ۋەكىللىرى ۋە ئاپتونوم رايونلۇق خەلق قۇرۇلتىيى دائىمى كومىتېتى خىزمەت تارماقلىرىنىڭ مەسئۇللىرى بولۇپ جەمئىي 45 كىشى يىغىنغا سىرتتىن قاتناشتى. ئاپتونوم رايونلۇق سىياسىي كېڭەش 7 - نۆۋەتلىك كومىتېتىنىڭ 2 - يىغىنىغا قاتنىشىۋاتقان بارلىق ئەزالارمۇ يىغىنغا سىرتتىن قاتناشتى.

2 - ئاينىڭ 23 - كۈنى ئاپتونوم رايونلۇق 8 - نۆۋەتلىك خەلق قۇرۇلتىيى 2 - يىغىنىنىڭ تەييارلىق يىغىنى ئۆتكۈزۈلدى، يىغىندا 73 كىشىدىن تەركىپ تاپقان يىغىن ھەيئەت رىياسىتى ۋە يىغىن باش كاتىپى سايلاپ چىقىلدى، يىغىن قائىدىلىرى ۋە كۈنتەرتىپى ماقۇللاندى، يىغىندا مۇناسىۋەتلىك تەكلىپلەرنى تەكشۈرۈش كومىتېتى ۋە پىلان خام چوت تەكشۈرۈش كومىتېتى قۇرۇش توغرىسىدىكى قارار ماقۇللاندى، تەكلىپلەرنى تەكشۈرۈش كومىتېتى ۋە پىلان خام چوت تەكشۈرۈش كومىتېتىنىڭ مۇدىرى، مۇئاۋىن مۇدىرلىرى ۋە ئەزالىرىنىڭ ئىسملىكى ماقۇللاندى.

2 - ئاينىڭ 24 - كۈنىدىن 26 - كۈنىگىچە ئاپتونوم رايونىنىڭ مۇۋەققەت رەئىسى ئابلەت ئابدۇرېشىت بەرگەن «ھۆكۈمەت خىزمىتىدىن دوكلات»، ئاپتونوم رايونلۇق خەلق ھۆكۈمىتىنىڭ ماۋالىسى بىلەن ئاپتونوم رايونلۇق پىلان كومىتېتىنىڭ مۇدىرى سۈيۈڭگۈاڭ بەرگەن «ئاپتونوم رايونىمىزنىڭ 1993 - يىللىق خەلق ئىگىلىكى تەرەققىياتى ۋە ئىجتىمائىي تەرەققىيات پىلانىنىڭ ئىجراسى ھەم 1994 - يىللىق پىلانى (لايىھە) ھەققىدىكى دوكلات»، ئاپتونوم رايونلۇق مالىيە نازارىتىنىڭ نازىرى گۈك جىنيۇ بەرگەن «ئاپتونوم رايونىمىزنىڭ 1993 - يىللىق مالىيە خام چوتىنىڭ ئىجراسى ھەم 1994 - يىللىق مالىيە خام چوتى (لايىھە) ھەققىدىكى دوكلات» ئاڭلاپ ئۆتۈلدى ۋە قاراپ چىقىلدى. يىغىن قارار چىقىرىپ بۇ ئۇچ دوكلاتنى تەستىقلىدى. يىغىن ئاپتونوم رايونلۇق خەلق قۇرۇلتىيى دائىمى كومىتېتىغا ئاپتونوم رايونىمىزنىڭ 1993 - يىللىق مالىيە نەقچوتىنى جەملىنىپ بولغاندىن كېيىن، ئۇنى تەكشۈرۈپ تەستىقلاش توغرىسىدا ھوقۇق بەردى.

يىغىن 2 - ئاينىڭ 27 - كۈنىدىن 28 - كۈنىگىچە ئاپتونوم رايونلۇق خەلق قۇرۇلتىيى دائىمي كومىتېتىنىڭ مۇدىرى ھامىدىن نىياز بەرگەن «ئاپتونوم رايونلۇق خەلق قۇرۇلتىيى دائىمي كومىتېتىنىڭ خىزمىتىدىن دوكلات»نى، ئاپتونوم رايونلۇق يۇقىرى خەلق سوت مەھكىمىسىنىڭ باشلىقى قۇربان روزى بەرگەن «ئاپتونوم رايونلۇق يۇقىرى خەلق سوت مەھكىمىسىنىڭ خىزمىتىدىن دوكلات»نى ۋە ئاپتونوم رايونلۇق خەلق تەپتىش مەھكىمىسىنىڭ باش تەپتىشى مىجىت قۇربان بەرگەن «ئاپتونوم رايونلۇق خەلق تەپتىش مەھكىمىسىنىڭ خىزمىتىدىن دوكلات»نى ئاڭلاپ ئۆتتى ۋە قاراپ چىقتى. يىغىن مۇناسىپ قارار چىقىرىپ بۇ ئۇچ دوكلاتنى تەستىقلىدى ھەمدە «ئاپتونوم رايونلۇق 8 - نۆۋەتلىك خەلق قۇرۇلتىيى 2 - يىغىنىنىڭ سايلام ۋە قارارلارنى ماقۇللاش چارىسى»نى ماقۇللىدى.

يىغىن 3 - ئاينىڭ 1 - كۈنىدىن 2 - كۈنىگىچە ئاپتونوم رايونىنىڭ رەئىسى، مۇئاۋىن رەئىسى، ئاپتونوم رايونلۇق 8 - نۆۋەتلىك خەلق قۇرۇلتىيى دائىمي كومىتېتىنىڭ ئەزالىرى ھەققىدە پىكىرلەشتى ۋە ئۇلارنى تولۇقلاپ سايلىدى، ۋەكىللەر يىغىن ھەيئەت رىياسىتى ئوتتۇرىغا قويغان نامزاتلارنىڭ تەكلىپ ئىسملىكىگە ئاساسەن، تولۇق پىكىرلىشىش، مۇزاكىرە قىلىش ئاساسىدا يوشۇرۇن ئاۋاز بېرىش ئۇسۇلى ئارقىلىق ئابلەت ئابدۇرېشىتنى ئاپتونوم رايونىنىڭ رەئىسلىكىگە، يۈسۈپ ئەيسانى ئاپتونوم رايونىنىڭ مۇئاۋىن رەئىسلىكىگە، ساۋگوچىن (ئايال)، قۇۋادالى (قىرغىز)لارنى ئاپتونوم رايونلۇق 8 - نۆۋەتلىك خەلق قۇرۇلتىيى دائىمي كومىتېتىنىڭ ئەزالىقىغا سايلىدى.

يىغىن مەزگىلىدە ۋەكىللەر 268 تەكلىپ قويدى، يىغىن تەكلىپلەرنى تەكشۈرۈش كومىتېتىنىڭ تەكشۈرۈشى ۋە يىغىن ھەيئەت رىياسىتى 2 - قېتىملىق يىغىنىنىڭ ماقۇللىشى ئارقىلىق ئۇنىڭ 14 ى رەسمىي تەكلىپ قىلىندى، قالغانلىرى ۋەكىللەرنىڭ تەۋسىيە، تەنقىد ۋە پىكىرى قىلىنىپ، ۋەكىللەرنىڭ ئاپتونوم رايونىمىزنىڭ ھەر ساھەدىكى خىزمەتلىرىگە بەرگەن 860 تەۋسىيە، تەنقىد ۋە پىكىرلىرى بىلەن بىرلىكتە ئالاقىدار ئورگانلار ۋە تەشكىلاتلارنىڭ بېجىرىشى ۋە ۋەكىللەرگە جاۋاب بېرىشىگە تاپشۇرۇلدى.

چېك پېك

8 - نۆۋەتلىك خەلق قۇرۇلتىيى دائىمي كومىتېتىنىڭ يىغىنلىرى

ئاپتونوم رايونلۇق 8 - نۆۋەتلىك خەلق قۇرۇلتىيى دائىمي كومىتېتى 1994 - يىلى جەمئىي ئالتە قېتىم يىغىن ئۆتكۈزدى (6 - سانلىق يىغىندىن 11 - سانلىق يىغىنغىچە).

6 - سانلىق يىغىن 1 - ئاينىڭ 18 - كۈنىدىن 21 -

كۆنسىچە ئۆتكۈزۈلدى. يىغىندا «شىنجاڭ ئۇيغۇر ئاپتونوم رايونىنىڭ جەمئىيەت ئامانلىقىنى ھەر تەرەپلىمە تۇزەش نىزامى» قاراپ چىقىلىپ ماقۇللاندى ھەمدە ئۇنىڭ يولغا قويۇش جاكارلاندى. ئاپتونوم رايونلۇق 8 - نۆۋەتلىك خەلق قۇرۇلتىيىنىڭ 2 - يىغىنىنى2 - ئايىنىڭ 24 - كۈنى ئۈرۈمچىدە ئۆتكۈزۈش توغرىسىدا قارار چىقىرىلدى. يىغىندا ئاپتونوم رايونىنىڭ مۇئاۋىن رەئىسى ۋالىڭ لېچۈەن ئاپتونوم رايونلۇق خەلق ھۆكۈمىتىگە ۋەكالىتەن بەرگەن «نۆۋەتتىكى ئىقتىسادىي ۋەزىيەت ۋە 1994 - يىلدىكى زور ئىلاھات مەسىلىلىرى ھەققىدىكى دوكلات» ؛ ئاپتونوم رايونلۇق خەلق ھۆكۈمىتىنىڭ ھاۋالىسى بىلەن ئاپتونوم رايونلۇق پىلان كومىتېتىنىڭ مۇدىرى سۈيۈئگۈالىڭ بەرگەن «ئاپتونوم رايونىنىڭ 1994 - يىللىق خەلق ئىگىلىكى تەرەققىياتى ۋە ئىجتىمائىي تەرەققىيات پىلانىنى ئورۇنلاشتۇرۇش پىكىرى ھەققىدە دوكلات» ؛ ئاپتونوم رايونلۇق مالىيە نازارىتىنىڭ نازىرى گۈلچ جىنيۇ بەرگەن «ئاپتونوم رايونىنىڭ 1994 - يىللىق مالىيە خام چوتىنىڭ تۈزۈلۈش ئەھۋالى توغرىسىدىكى دوكلات» ئاڭلاپ ئۆتۈلدى ۋە قاراپ چىقىلدى. يىغىندا يەنە ئاپتونوم رايونلۇق خەلق ھۆكۈمىتىنىڭ ھاۋالىسى بىلەن ئاپتونوم رايونلۇق ئورمانچىلىق نازارىتىنىڭ نازىرى مەخمۇت مەھەممەت بەرگەن «ئۇياۋايى ھايۋانلارنى قوغداش قانۇنى، نى يولغا قويۇش ئەھۋالى ھەققىدىكى دوكلات» ۋە ئاپتونوم رايونلۇق خەلق قۇرۇلتىيى دائىمىي كومىتېتى دېھقانچىلىق، چارۋىچىلىق كومىتېتىنىڭ مۇدىرى قابىل ئوسمان بەرگەن «ئۇياۋايى ھايۋانلارنى قوغداش قانۇنى، نى ئىزچىل يولغا قويۇش ئەھۋالىنىڭ كۆزدىن كەچۈرۈلگەنلىكى ۋە تەكشۈرۈلگەنلىكى ھەققىدىكى دوكلات» ، ئاپتونوم رايونلۇق خەلق ھۆكۈمىتىنىڭ مۇئاۋىن باش كاتىپى شېپ خەيىنىڭ ئاپتونوم رايونلۇق خەلق ھۆكۈمىتىنىڭ ھاۋالىسى بىلەن بەرگەن «ئاپتونوم رايونلۇق 8 - نۆۋەتلىك خەلق قۇرۇلتىيىنىڭ 1 - يىغىنىدا ئوتتۇرىغا قويۇلغان تەكلىپلەرنى بىر تەرەپ قىلىش پىكرى ھەققىدىكى دوكلات» ئاڭلاپ ئۆتۈلدى ۋە قاراپ چىقىلدى. يىغىن يەنە كادىرلارنى ۋەزىپىگە تەيىنلەش ۋە ۋەزىپىدىن قالدۇرۇشقا دائىر ئىشلارنى ماقۇللىدى.

7 - سانلىق يىغىن 2 - ئايىنىڭ 19 -كۈنى ئۆتكۈزۈلدى. يىغىندا ئاپتونوم رايونلۇق 8 - نۆۋەتلىك خەلق قۇرۇلتىيى 2-يىغىنىنىڭ قارالمىلىرى (لايىھەسى) ماقۇللىنىپ، ئاپتونوم رايونلۇق 8 - نۆۋەتلىك خەلق قۇرۇلتىيى 2 - يىغىنى تەييارلىق يىغىنىنىڭ قاراپ چىقىشىغا سۇنۇش قارار قىلىندى؛ ئاپتونوم رايونلۇق 8 - نۆۋەتلىك خەلق قۇرۇلتىيى 2 - يىغىنىنى ھەيئەت رىياسىتى ۋە باش كاتىپىنىڭ ئىسملىكى ماقۇللىنىپ، ئاپتونوم رايونلۇق 8 -نۆۋەتلىك خەلق قۇرۇلتىيى 2 - يىغىنى تەييارلىق يىغىنىنىڭ سايلاپ چىقىشىغا سۇنۇش قارار قىلىندى؛ ئاپتونوم رايونلۇق 8 - نۆۋەتلىك خەلق قۇرۇلتىيى

2 - يىغىنىنىڭ تەكلىپلەرنى تەكشۈرۈش كومىتېتى بىلەن پىلان، خام چوت تەكشۈرۈش كومىتېتى تەسىس قىلىشقا ئالاقىدار قارار (لايىھە) ماقۇللىنىپ، ئاپتونوم رايونلۇق 8 - نۆۋەتلىك خەلق قۇرۇلتىيى 2 - يىغىنىنىڭ قاراپ چىقىشىغا سۇنۇش قارار قىلىندى؛ ئاپتونوم رايونلۇق 8 - نۆۋەتلىك خەلق قۇرۇلتىيى 2 - يىغىنى تەكلىپلەرنى تەكشۈرۈش كومىتېتى بىلەن پىلان، خام چوت تەكشۈرۈش كومىتېتىنىڭ مۇدىرى، مۇئاۋىن مۇدىرى ۋە ئەزالىرىنىڭ ئىسملىكى ماقۇللىنىپ، ئاپتونوم رايونلۇق 8 - نۆۋەتلىك خەلق قۇرۇلتىيى 2 - يىغىنىنىڭ سايلاپ چىقىشىغا سۇنۇش قارار قىلىندى؛ «ئاپتونوم رايونلۇق خەلق قۇرۇلتىيى دائىمىي كومىتېتىنىڭ خىزمىتىدىن دوكلات» ماقۇللىنىپ، ئاپتونوم رايونلۇق 8 - نۆۋەتلىك خەلق قۇرۇلتىيى 2 - يىغىنىنىڭ قاراپ چىقىشىغا سۇنۇش قارار قىلىندى؛ ئاپتونوم رايونلۇق 8 - نۆۋەتلىك خەلق قۇرۇلتىيى دائىمىي كومىتېتىنىڭ ۋەكىللەر سالاھىيىتىنى تەكشۈرۈش كومىتېتى بەرگەن «ئاپتونوم رايونلۇق 8 - نۆۋەتلىك خەلق قۇرۇلتىيىنىڭ تولۇقلاپ سايلانغان ۋەكىللىرىنىڭ ۋەكىللىك سالاھىيىتىنى تەكشۈرۈش ھەققىدە دوكلات» قاراپ چىقىلدى ۋە ماقۇللاندى. ئاپتونوم رايونلۇق 8 - نۆۋەتلىك خەلق قۇرۇلتىيىنىڭ ۋەكىلى 550 كىشى بولۇش كېرەك ئىدى. 1993 - يىل 7 - ئايىنىڭ11- كۈنى ئاپتونوم رايونلۇق 8 - نۆۋەتلىك خەلق قۇرۇلتىيى دائىمىي كومىتېتىنىڭ 3 - سانلىق يىغىنى ئېچىلغاندا بار ۋەكىل 547 كىشى بولدى. 8 - نۆۋەتلىك خەلق قۇرۇلتىيىنىڭ 1 - يىغىنىدىن بۇيان، ئىككى ۋەكىل ئالەمدىن ئۆتتى، بىر ۋەكىل ۋەزىپىدىن ئىستېپا بەردى. تۆت ۋەكىل يەنە نېپە ناھىيىسىدىن مەھەممەت يۈسۈپ ئىمىن، سانجى خۇيزۇ ئاپتونوم ئوبلاستىدىن توقتار رەخمىتۇللا (قازاق) ، خوتەن ناھىيىسىدىن جۇرئەت مەتمىن، شىنجاڭ ھەربىي رايونىدىن يۇ جىشياڭلار تولۇقلاپ سايلاندى. يىغىن بۇ تۆت ۋەكىلنىڭ ۋەكىللىك سالاھىيىتىنىڭ كۆچكە ئىگە ئىكەنلىكىنى ئېتىراپ قىلدى. شۇنىڭ بىلەن ئاپتونوم رايونلۇق 8 - نۆۋەتلىك خەلق قۇرۇلتىيىنىڭ ۋەكىلى جەمئىي 548 بولدى. يەنە كەم قالغان ئىككى ۋەكىلنى ئالاقىدار سايلىغۇچى ئورۇنلارنىڭ سايلاپ بېرىشىگە توغرا كېلىدۇ. يىغىندا ئاپتونوم رايونلۇق خەلق قۇرۇلتىيى دائىمىي كومىتېتىنىڭ «شۇ شياۋپېڭنىڭ مەملىكەتلىك 8 - نۆۋەتلىك خەلق قۇرۇلتىيىنىڭ ۋەكىللىك ۋەزىپىسىدىن قالدۇرۇش ھەققىدىكى قارار» ى قاراپ چىقىلىپ ماقۇللاندى؛ ئاپتونوم راۋىونلۇق 8 - نۆۋەتلىك خەلق قۇرۇلتىيىنىڭ 2 - يىغىنىنىڭ سىرتتىن قاتنىشىدىغان خادىملارنىڭ ئىسملىكى ماقۇللاندى. يىغىن ئاپتونوم رايونلۇق خەلق قۇرۇلتىيى دائىمىي كومىتېتىنىڭ مۇدىرى ھامىدىن نىيازنىڭ تەكلىپىگە بىنائەن، ئەن جىجى (شىبە) نى ئاپتونوم

رایونلۇق خەلق قۇرۇلتىيى دائىمىي كومىتېتى مالىيە - ئىقتىساد كومىتېتىنىڭ مۇدىرلىقىغا، ئابلىز سىدىقنى ئاپتونوم رايونلۇق خەلق قۇرۇلتىيى دائىمىي كومىتېتى مالىيە - ئىقتىساد كومىتېتىنىڭ مۇئاۋىن مۇدىرلىقىغا، ئايۋپ قۇربانئى ئاپتونوم رايونلۇق خەلق قۇرۇلتىيى دائىمىي كومىتېتى قۇمۇل ۋىلايەتلىك خىزمەت كومىتېتىنىڭ مۇدىرلىقىغا، لى گۇاڭچيەننى ئاپتونوم رايونلۇق خەلق قۇرۇلتىيى دائىمىي كومىتېتى خوتەن ۋىلايەتلىك خىزمەت كومىتېتىنىڭ مۇئاۋىن مۇدىرلىقىغا تەپىنلىدى، يالڭ چۈنخۇيىنى ئاپتونوم رايونلۇق خەلق قۇرۇلتىيى دائىمىي كومىتېتى مىللەتلەر - مۇھاجىرلار ئىشلىرى كومىتېتىنىڭ مۇئاۋىن مۇدىرلىق ۋەزىپىسىدىن، چۇ شياۋزۇنى ئاپتونوم رايونلۇق خەلق قۇرۇلتىيى دائىمىي كومىتېتى خوتەن ۋىلايەتلىك خىزمەت كومىتېتىنىڭ مۇئاۋىن مۇدىرلىق ۋەزىپىسىدىن قالدۇردى . يەغىن ئاپتونوم رايونلۇق يۇقىرى خەلق سوت مەھكىمىسىنىڭ باشلىقى قۇربان روزىنىڭ تەكلىپىگە بىنائەن، ياماييدىن ھبيتنى تۇرپان ۋىلايەتلىك ئوتتۇرا خەلق سوت مەھكىمىسىنىڭ باشلىقلىقىغا تەيىنلەشتى، نىياز خوجىنى ئاپتونوم رايونلۇق يۇقىرى خەلق سوت مەھكىمىسىنىڭ مۇئاۋىن باشلىقلىق ۋەزىپىسىدىن ۋە سوت ھەيئىتىنىڭ ئەزالىق ۋەزىپىسىدىن قالدۇرۇشنى قارار قىلدى. يەغىندا يەنە كادىرلارنى ۋەزىپىگە تەيىنلەش، ۋەزىپىسىدىن قالدۇرۇشقا دائىر باشقا ئىسىملىكلەر ماقۇللاندى.

8 - سانلىق يەغىن 5 - ئاينىڭ 3 - كۈنىدىن 7 - كۈنگىچە ئۆتكۈزۈلدى، يەغىندا ئاپتونوم رايونلۇق خەلق قۇرۇلتىيى قانۇنچىلىق كومىتېتىنىڭ مۇدىرى ئابدۇقادىر ئۇمەر بەرگەن «شىنجاڭ ئۇيغۇر ئاپتونوم رايونىنىڭ ئادۋوكاتلىق بەلگىلىمىسى» (لايىھە)نى قاراپ چىقىش نەتىجىسى توغرىسىدىكى دوكلات» ، ئاپتونوم رايونلۇق خەلق ھۆكۈمىتىنىڭ ھاۋالىسى بىلەن ئاپتونوم رايونلۇق دېھقانچىلىق نازارىتىنىڭ مۇئاۋىن نازىرى چېن ۋېيشياڭ بەرگەن «شىنجاڭ ئۇيغۇر ئاپتونوم رايونىنىڭ دېھقانچىلىق زىرائەت باشقۇرۇش نىزامى، نىڭ تۈزىتىلگەن نۇسخىسى (لايىھە) ھەققىدىكى ئىزاھات» ، ئاپتونوم رايونلۇق يېزا - بازار كارخانىلىرى ئىدارىسىنىڭ مۇئاۋىن باشلىقى گاۋجۇڭ بەرگەن «شىنجاڭ ئۇيغۇر ئاپتونوم رايونىنىڭ يېزا - بازار كوللېكتىپ كانچىلىق كارخانىلىرى ۋە شەخسلەرنىڭ كان ئېچىشنى باشقۇرۇش چارىسى، نىڭ تۈزىتىلگەن نۇسخىسى (لايىھە) ھەققىدىكى ئىزاھات» ، ئاپتونوم رايونلۇق دىن ئىشلىرىنى باشقۇرۇش ئىدارىسىنىڭ باشلىقى مەھمەمەت يۈسۈپ بەرگەن «شىنجاڭ ئۇيغۇر ئاپتونوم رايونىنىڭ دىن ئىشلىرىنى باشقۇرۇش نىزامى، (لايىھە) ھەققىدىكى ئىزاھات» ، ئاپتونوم رايونلۇق سودا - سانائەت مەمۇرىي باشقۇرۇش ئىدارىسىنىڭ مۇئاۋىن باشلىقى چېن شىنۇ بەرگەن «شىنجاڭ ئۇيغۇر ئاپتونوم رايونىنىڭ يەككە، خۇسۇسىي ئىگىلىكىنى راۋاجلاندۇرۇش نىزامى، (لايىھە) ھەققىدىكى ئىزاھات» ئاساسىدا ئۆتكۈزۈلدى؛ «شىنجاڭ ئۇيغۇر ئاپتونوم رايونىنىڭ ئادۋوكاتلار بەلگىلىمىسى» ، «شىنجاڭ ئۇيغۇر ئاپتونوم رايونىنىڭ زىرائەت ئۇرۇقلىرىنى باشقۇرۇش نىزامىنىڭ تۈزىتىلگەن نۇسخىسى» ۋە «شىنجاڭ ئۇيغۇر ئاپتونوم رايونىنىڭ يېزا - بازار كوللېكتىپ كانچىلىق كارخانىلىرى ۋە شەخسلەرنىڭ كان ئېچىشنى باشقۇرۇش چارىسى» قاراپ چىقىلىپ ماقۇللاندى ۋە يولغا قويۇش جاكارلاندى؛ «ئۇرۇمچى شەھەرلىك خەلق قۇرۇلتىيى دائىمىي كومىتېتىنىڭ «مەزكۇر شەھەرنىڭ يەرلىك قانۇن - نىزام تەرتىپلىرىگە تۈزىتىش كىرگۈزۈش ۋە ئۇنى تۈزۈشكە دائىر ۋاقتىلىق بەلگىلىمىسى، توغرىسىدىكى قارارى» تەكشۈرۈپ تەستىقلاندى؛ ئاپتونوم رايونلۇق ماكارىپ كومىتېتىنىڭ مۇدىرى نۇر تېيىپ ئاپتونوم رايونلۇق خەلق ھۆكۈمىتىنىڭ ھاۋالىسى بىلەن بەرگەن «ئاپتونوم رايونىنىڭ ئادەتتىكى ئالىي مەكتەپلەر ئىسلاھاتى ۋە تەرەققىياتى ئەھۋالى توغرىسىدىكى دوكلات» ، ئاپتونوم رايونلۇق خەلق قۇرۇلتىيى دائىمىي كومىتېتىنىڭ مۇئاۋىن مۇدىرى شۆۋېڭنىڭ ئاپتونوم رايونلۇق خەلق قۇرۇلتىيى دائىمىي كومىتېتىنىڭ تەكشۈرۈش گۇرۇپپىسىغا ۋەكالەتەن بەرگەن «ئاپتونوم رايونىمىزدىكى ئالىي مەكتەپلەر ماكارىپى دۇچ كېلىۋاتقان قىيىنچىلىق ۋە بۇنى ھەل قىلىشنىڭ تەدبىرى ھەققىدىكى دوكلات» ئاڭلاپ ئۆتۈلدى ۋە قاراپ چىقىلدى. يەغىندا يەنە ئاپتونوم رايونلۇق خەلق ھۆكۈمىتىنىڭ ھاۋالىسى بىلەن ئاپتونوم رايونلۇق خەلق ھۆكۈمىتى تاشقى ئىشلار ئىشخانىسىنىڭ مۇدىرى ئەبەيدۇللا تېيىپ بەرگەن «ئاپتونوم رايونىمىزنىڭ سىرتقا ئېچىۋېتىش ئەھۋالى ۋە تاشقى ئىشلار خىزمىتە ئەھۋالى ھەققىدىكى دوكلات» ئاڭلاپ ئۆتۈلدى. يەغىن ئاپتونوم رايونلۇق خەلق ھۆكۈمىتى سۇنغان «ئاپتونوم رايونىنىڭ دىن ئىشلىرىنى باشقۇرۇش نىزامى (لايىھە)» بىلەن «ئاپتونوم رايونىنىڭ يەككە، خۇسۇسىي ئىگىلىكىنى راۋاجلاندۇرۇش نىزامى (لايىھە)» نى قاراپ چىققاندىن كېيىن مۇزاكىرىگە قاتناشقانلار بۇ ئىككى «نىزام (لايىھە)» تېخى پىشىپ يېتىلمەپتۇ، ئۇنى ئاپتونوم رايونلۇق خەلق قۇرۇلتىيى دائىمىي كومىتېتى قانۇنچىلىق كومىتېتى مۇناسىۋەتلىك ئورۇنلار بىلەن داۋاملىق تەكشۈرۈپ، مۇھاكىمە قىلىپ تۈزىتىپ، دائىمىي كومىتېتىنىڭ كېيىنكى سانلىق يەغىنىغا قاراپ چىقىشقا سۇنۇشى كېرەك، دەپ قارىدى. يەغىن ئاپتونوم رايونىنىڭ رەئىسى ئابلەت ئابدۇرېشىتنىڭ تەكلىپىگە بىنائەن، ۋېي جيەنگونى ئاپتونوم رايونلۇق تاشقى ئىقتىساد - سودا كومىتېتىنىڭ مۇدىرلىقىغا، دىلىلقان مامقان (قازاق) نى ئاپتونوم رايونلۇق خىمىيە سانائىتى ئىدارىسىنىڭ باشلىقلىقىغا، ئىمىن مېھمانشانى ئاپتونوم رايونلۇق يەر باشقۇرۇش ئىدارىسىنىڭ باشلىقلىقىغا،

ئەيىم ياسىنى ئاپتونوم رايونلۇق سايامەت ئىدارىسىنىڭ باشلىقلىقىغا تەيىنلەشنى؛ لى دۆڭخۇينى قوشۇمچە ئۆستىگە تالغان ئاپتونوم رايونلۇق تاشقى ئىقتىساد - سودا كومىتېتىنىڭ مۇدىرلىقىدىن، يېڭ مۇقامبەت (قازاق) نى ئاپتونوم رايونلۇق خەمىيە سانائىتى ئىدارىسىنىڭ باشلىقلىقىدىن قالدۇرۇشنى قارار قىلدى. يىغىندا يەنە كادىرلانى ۋەزىپىگە تەيىنلەش - ۋەزىپىدىن قالدۇرۇشقا دائىر باشقا ئىسمىلىكلەر ماقۇللاندى.

9 - سانلىق يىغىن 7 - ئايىنىڭ 11 - كۈنىدىن 16 - كۈنىگىچە ئۆتكۈزۈلدى. يىغىندا ئاپتونوم رايونلۇق خەلق قۇرۇلتىيى دائىمىي كومىتېتى قانۇنچىلىق كومىتېتىنىڭ مۇدىرى ئابدۇقادىر ئۆمەر بەرگەن «ئاپتونوم رايونىنىڭ يەككە، خۇسۇسىي ئىگىلىكىنى راۋاجلاندۇرۇش نىزامى» (لايىھە) نى قاراپ چىقىش نەتىجىسى ھەققىدىكى دوكلات»، ئاپتونوم رايونلۇق خەلق قۇرۇلتىيى دائىمىي كومىتېتى قانۇنچىلىق كومىتېتىنىڭ مۇئاۋىن مۇدىرى شۇگۈەنبىن بەرگەن «ئاپتونوم رايونىنىڭ دىن ئىشلىرىنى باشقۇرۇش نىزامى» (لايىھە) نى قاراپ چىقىش نەتىجىسى ھەققىدىكى دوكلات» ئاڭلاپ ئۆتۈلدى ۋە قاراپ چىقىلدى؛ «ئاپتونوم رايونىنىڭ يەككە، خۇسۇسى ئىگىلىكىنى راۋاجلاندۇرۇش نىزامى» بىلەن «ئاپتونوم رايونىنىڭ دىن ئىشلىرى باشقۇرۇش نىزامى» ماقۇللاندى. ھەم يولغا قويۇش جاكارلاندى؛ ئاپتونوم رايونلۇق خەلق قۇرۇلتىيى دائىمىي كومىتېتى ۋەكىللەر سالاھىيىتىنى تەكشۈرۈش كومىتېتىنىڭ «ئاپتونوم رايونلۇق 8 - نۆۋەتلىك خەلق قۇرۇلتىيىنىڭ كەم ئورۇنغا تولۇقلاپ سايلانغان ۋەكىللىرىنىڭ ۋەكىللىك سالاھىيىتىنى تەكشۈرۈش توغرىسىدىكى دوكلات»ى ماقۇللاندى. ئاپتونوم رايونلۇق8 - نۆۋەتلىك خەلق قۇرۇلتىيىنىڭ ۋەكىلى 550 كىشى بولۇشى كېرەك ئىدى، ئاپتونوم رايونلۇق 8 - نۆۋەتلىك خەلق قۇرۇلتىيى دائىمىي كومىتېتىنىڭ 7 - سانلىق يىغىنى ئۆتكۈزۈلگەندە بار ۋەكىل 548 كىشى بولدى، ئاپتونوم رايونلۇق 8 - نۆۋەتلىك خەلق قۇرۇلتىيىنىڭ 2 - يىغىنىدىن بۇيان ئىككى ۋەكىل ئالەمدىن ئۆتتى، ئىككى ۋەكىل يەنى ئىلى قازاق ئاپتونوم ئوبلاستىدىن لىيۇ يەنچىڭ، باينىغولىن موڭغۇل ئاپتونوم ئوبلاستىدىن توختىخان ھېزىم تولۇقلاپ سايلاندى، يىغىن بۇ ئىككى ۋەكىلنىڭ ۋەكىللىك سالاھىيىتىنىڭ كۈچكە ئىگە ئىكەنلىكىنى ئېتىراپ قىلدى. شۇنىڭ بىلەن ئاپتونوم رايونلۇق 8 - نۆۋەتلىك خەلق قۇرۇلتىيىنىڭ ۋەكىلى جەمئىي 548 بولدى، يەنە كەم قالغان ئىككى ۋەكىلنى ئالاقىدار سايلىغۇچى ئورۇنلارنىڭ سايلاپ بېرىشىگە توغرا كېلىدۇ. يىغىندا «ئۇرۇمچى شەھىرىنىڭ جامائەت گۇۋاھلىقىغا دائىر بىر قانچە بەلگىلىمىسى» تەكشۈرۈپ تەستىقلاندى؛ ئاپتونوم رايونلۇق خەلق قۇرۇلتىيى دائىمىي كومىتېتى مۇدىرلار يىغىنىنىڭ ھاۋالىسى بىلەن ئاپتونوم رايونلۇق خەلق قۇرۇلتىيى دائىمىي كومىتېتىنىڭ مۇئاۋىن مۇدىرى ماسۇنلياڭ بەرگەن «ئاپتونوم رايونىنىڭ ئىشچىلار ئۇيۇشمىسى قانۇنى، نى يولغا قويۇش چارىسى (لايىھە) ھەققىدىكى ئىزاھات»، ئاپتونوم رايونلۇق خەلق ھۆكۈمىتىنىڭ ھاۋالىسى بىلەن ئاپتونوم رايونلۇق ئەمگەك نازارىتىنىڭ نازىرى مەمتىمىن ئابدۇرېھىم بەرگەن «ئاپتونوم رايونىنىڭ ،كان بىخەتەرلىك قانۇنى، نى يولغا قويۇش چارىسى (لايىھە) ھەققىدىكى ئىزاھات»، مۇ ئىشلىرى نازارىتىنىڭ مۇئاۋىن نازىرى ئىمام رەخمىتۇللا بەرگەن «ئاپتونوم رايونىنىڭ ،سۇ - تۇپراق ساقلاش قانۇنى، نى يولغا قويۇش چارىسى (لايىھە) ھەققىدىكى ئىزاھات»، ستاتىستىكا ئىدارىسىنىڭ مۇئاۋىن باشلىقى شۇ يەنجاڭ بەرگەن «ئاپتونوم رايونىنىڭ ستاتىستىكا خىزمىتى نىزامى (لايىھە) ھەققىدىكى ئىزاھات» ئاڭلاپ ئۆتۈلدى ۋە قاراپ چىقىلدى. يىغىندا «ئاپتونوم رايونىنىڭ ،ئىشچىلار ئۇيۇشمىسى قانۇنى، نى يولغا قويۇش چارىسى (لايىھە)»، «ئاپتونوم رايونىنىڭ ،كان بىخەتەرلىك قانۇنى، نى يولغا قويۇش چارىسى (لايىھە)»، «ئاپتونوم رايونىنىڭ ،سۇ - تۇپراق ساقلاش قانۇنى، نى يولغا قويۇش چارىسى (لايىھە)» ۋە «ئاپتونوم رايونىنىڭ ستاتىستىكا خىزمىتى نىزامى (لايىھە)» قاراپ چىقىلغاندىن كېيىن، مۇزاكىرىگە قاتناشقانلار بۇ لايىھەلەر تېخى پىشىپ يېتىلمەپتۇ، دەپ ھېسابلىدى ھەمدە ئۇنىڭغا تۆزىتىش كىرگۈزۈش توغرىسىدا كونكرېت پىكىرلەرنى قويدى، شۇنىڭ بىلەن بۇ لايىھىلەرنى ئاپتونوم رايونلۇق خەلق قۇرۇلتىيى دائىمىي كومىتېتى قانۇنچىلىق كومىتېتىنىڭ مۇناسىۋەتلىك ئورۇنلار بىلەن بىرلىكتە يەنمۇ ئىلگىرىلىگەن ھالدا مۇھاكىمە قىلىپ تۆزەتكەندىن كېيىن دائىمىي كومىتېتىنىڭ كېيىنكى سانلىق يىغىنىنىڭ قاراپ چىقىشىغا سۇنۇشى قارار قىلىندى. يىغىندا يەنە ئاپتونوم رايونىنىڭ مۇئاۋىن رەئىسى ۋالىڭ لىچۈەن ئاپتونوم رايونلۇق خەلق ھۆكۈمىتىگە ۋەكالىتەن بەرگەن «ئاپتونوم رايونىنىڭ ئىقتىسادىي ۋەزىيىتى ھەققىدىكى دوكلات»، ئاپتونوم رايونلۇق خەلق ھۆكۈمىتىنىڭ ھاۋالىسى بىلەن ئاپتونوم رايونلۇق جامائەت خەۋپسىزلىكى نازارىتىنىڭ مۇئاۋىن نازىرى، ئاپتونوم رايونلۇق زەھەرلىك چېكىملىكلەرنى مەنئىي قىلىش خىزمىتىگە رەھبەرلىك قىلىش ئىشخانىسىنىڭ مۇدىرى جىياڭ شىياڭ بەرگەن «ئاپتونوم رايونىنىڭ زەھەرلىك چېكىملىكلەرنى مەنئىي قىلىش خىزمىتىنى قانات يايدۇرۇش ئەھۋالى ھەققىدىكى دوكلات»، ئاپتونوم رايونلۇق سەھىيە نازارىتىنىڭ نازىرى ،ياسىن تۇرسۇن بەرگەن «ئاپتونوم رايونىنىڭ ،جۇڭخۇا خەلق جۇمھۇرىيىتىنىڭ دورا باشقۇرۇش قانۇنى، نى ئىزچىل ئىجرا قىلىش ئەھۋالى ھەققىدىكى دوكلات» ئاڭلاپ ئۆتۈلدى ۋە قاراپ چىقىلدى. يىغىندا ئاپتونوم رايونلۇق خەلق قۇرۇلتىيى دائىمىي كومىتېتىنىڭ مۇدىرى ھامىدىن نىيازبېك تەكلىپىگە بىنائەن جالە قا ئاپتونوم رايونلۇق

خەلق قۇرۇلتىيى دائىمىي كومىتېتى تۇرپان ۋىلايەتلىك خىزمەت كومىتېتىنىڭ مۇئاۋىن مۇدىرلىقىغا؛ ئاپتونوم رايونلۇق خەلق تەپتىش مەھكىمىسىنىڭ باش تەپتىشى مىجىت قۇربانىنىڭ تەكلىپىگە بىنائەن، لى گۇيماۋ ئاپتونوم رايونلۇق خەلق تەپتىش مەھكىمىسىنىڭ مۇئاۋىن باش تەپتىشلىكىگە، تەپتىش ھەيئىتىنىڭ ئەزالىقىغا تەيىنلەندى. يىغىندا يەنە كادىرلارنى ۋەزىپىگە تەيىنلەش، ۋەزىپىسىدىن قالدۇرۇشقا دائىر باشقا ئىسىملىكلەر ماقۇللاندى.

10 - سانلىق يىغىن 9 - ئاينىڭ 19 - كۈنىدىن 24 - كۈنىگىچە ئۆتكۈزۈلدى. يىغىندا ئاپتونوم رايونلۇق خەلق قۇرۇلتىيى دائىمىي كومىتېتى قانۇنچىلىق كومىتېتىنىڭ مۇدىرى ئابدۇقادىر ئۆمەرنىڭ مۇدىرلار يىغىنىنىڭ ھاۋالىسى بىلەن بەرگەن «ئاپتونوم رايونىنىڭ ‹كان بىخەتەرلىك قانۇنى› نى يولغا قويۇش چارىسى (لايىھە)»، «ئاپتونوم رايونىنىڭ ‹ئىشچىلار ئۇيۇشمىسى قانۇنى› نى يولغا قويۇش چارىسى (لايىھە)»، «ئاپتونوم رايونىنىڭ ‹سۇ تۇپراق ساقلاش قانۇنى› نى يولغا قويۇش چارىسى (لايىھە)» ۋە «ئاپتونوم رايونىنىڭ ستاتىستىكا باشقۇرۇش نىزامى (لايىھە)» نى قاراپ چىقىش نەتىجىسى توغرىسىدىكى دوكلات ئاڭلاپ ئۆتتۇلدى ۋە قاراپ چىقىلدى؛ «ئاپتونوم رايونىنىڭ ‹كان بىخەتەرلىك قانۇنى› نى يولغا قويۇش چارىسى»، «ئاپتونوم رايونىنىڭ ‹ئىشچىلار ئۇيۇشمىسى قانۇنى› نى يولغا قويۇش چارىسى»، «ئاپتونوم رايونىنىڭ ‹سۇ - تۇپراق ساقلاش قانۇنى› نى يولغا قويۇش چارىسى» ۋە «ئاپتونوم رايونىنىڭ ستاتىستىكا باشقۇرۇش نىزامى» ماقۇللاندى ھەمدە ئۇنى يولغا قويۇش جاكارلاندى؛ «ئۈرۈمچى شەھىرىدە پوجاڭزا سېتىش ۋە ئېتىشنى باشقۇرۇش بەلگىلىمىسى» تەكشۈرۈپ تەستىقلاندى؛ ئاپتونوم رايونلۇق خەلق ھۆكۈمىتىنىڭ ھاۋالىسى بىلەن ئاپتونوم رايونلۇق خەلق ھۆكۈمىتىنىڭ مۇئاۋىن باش كاتىپى ھەم پىلان كومىتېتىنىڭ مۇئاۋىن مۇدىرى خەن شۆچى بەرگەن «شىنجاڭ ئۇيغۇر ئاپتونوم رايونىنىڭ 1994 - يىل 1 - ئايدىن 8 - ئايغىچە بولغان خەلق ئىگىلىكى تەرەققىياتى ۋە ئىجتىمائىي تەرەققىيات پىلانىنىڭ ئىجراسى ھەققىدىكى دوكلات» بىلەن ئاپتونوم رايونلۇق مالىيە نازارىتىنىڭ نازىرى گۇڭ جىنىيۇ بەرگەن «ئاپتونوم رايونىنىڭ 1993 - يىللىق مالىيە نەق چوتى ھەم 1994 - يىل 1 - ئايدىن 8 - ئايغىچە بولغان مالىيە خام چوتىنىڭ ئىجراسى ھەققىدىكى دوكلات» ئاڭلاپ ئۆتتۇلدى ۋە قاراپ چىقىلدى؛ ئاپتونوم رايونىنىڭ 1993 - يىللىق مالىيە نەق چوتىنى تەستىقلاش توغرىسىدا قارار چىقىرىلدى؛ ئاپتونوم رايونلۇق خەلق ھۆكۈمىتىنىڭ ھاۋالىسى بىلەن ئاپتونوم رايونلۇق خەلق ھۆكۈمىتى مۇھاجىرلار ئىشخانىسىنىڭ مۇدىرى ئامانۇللا مۇسا بەرگەن «‹جۇڭخۇا خەلق جۇمھۇرىيىتىنىڭ ۋەتەنگە قايتقان مۇھاجىرلار ۋە مۇھاجىرلار ئائىلە تاۋابىئاتلىرىنىڭ ھوقۇق - مەنپەئىتىنى قوغداش قانۇنى› ۋە ‹جۇڭخۇا خەلق جۇمھۇرىيىتىنىڭ ۋەتەنگە قايتقان مۇھاجىرلار ۋە مۇھاجىرلار ئائىلە تاۋابىئاتلىرىنىڭ ھوقۇق - مەنپەئىتىنى قوغداش قانۇنىنى يولغا قويۇش چارىسى› نى تەشۋىق قىلىش، ئىزچىللاشتۇرۇش ھەققىدىكى دوكلات» ئاڭلاپ ئۆتتۇلدى ۋە قاراپ چىقىلدى، يىغىندا يەنە كادىرلارنى ۋەزىپىگە تەيىنلەش، ۋەزىپىسىدىن قالدۇرۇشقا دائىر ئىشلار ماقۇللاندى.

11 - سانلىق يىغىن 11 - ئاينىڭ 14 - كۈنىدىن 19 - كۈنىگىچە ئۆتكۈزۈلدى. يىغىندا «ج ك پ مەركىزىي كومىتېتىنىڭ پارتىيە قۇرۇلۇشىنى كۈچەيتىشكە دائىر بىر قانچە زور مەسىلە ھەققىدىكى قارارى» ۋە ج ك پ شىنجاڭ ئۇيغۇر ئاپتونوم رايونلۇق 4 - نۆۋەتلىك كومىتېتى 7 - ئومۇمىي (كېڭەيتىلگەن) يىغىنىنىڭ ھۆججەتلىرى ئۆگىنىلدى؛ ئاپتونوم رايونلۇق خەلق قۇرۇلتىيى دائىمىي كومىتېتى قانۇنچىلىق كومىتېتىنىڭ مۇدىرى ئابدۇقادىر ئۆمەر مۇدىرلار يىغىنىنىڭ ھاۋالىسى بىلەن بەرگەن «ئاپتونوم رايونىنىڭ مەھسۇلات سۈپىتىنى نازارەت قىلىش نىزامى (لايىھە)»، «ئاپتونوم رايونىنىڭ ‹ئاياللارنىڭ ھوقۇق - مەنپەئىتىنى كاپالەتلەندۈرۈش قانۇنى›، نى يولغا قويۇش چارىسى (لايىھە)» ۋە «ئاپتونوم رايونىنىڭ ‹ۋەتەنگە قايتقان مۇھاجىرلار ۋە مۇھاجىرلار ئائىلە تاۋابىئاتلىرىنىڭ ھوقۇق - مەنپەئىتىنى قوغداش قانۇنى›، نى يولغا قويۇش چارىسى (لايىھە)» نى قاراپ چىقىش نەتىجىسى توغرىسىدىكى دوكلات ئاڭلاپ ئۆتتۇلدى ۋە قاراپ چىقىلدى؛ «ئاپتونوم رايونىنىڭ ‹ئاياللارنىڭ ھوقۇق - مەنپەئىتىنى كاپالەتلەندۈرۈش قانۇنى›، نى يولغا قويۇش چارىسى»، «ئاپتونوم رايونىنىڭ مەھسۇلات سۈپىتىنى نازارەت قىلىش نىزامى» ۋە «ئاپتونوم رايونىنىڭ ‹ۋەتەنگە قايتقان مۇھاجىرلار ۋە مۇھاجىرلار ئائىلە تاۋابىئاتلىرىنىڭ ھوقۇق - مەنپەئىتىنى قوغداش قانۇنى›، نى يولغا قويۇش چارىسى» ماقۇللاندى ھەمدە ئۇنى يولغا قويۇش جاكارلاندى؛ «ئۈرۈمچى شەھىرىدە مەجبۇرىي ھەربىي خىزمەت ئۆتىگەنلەرگە ئېتىبار بېرىش ۋە ھەربىي سەپتىن قايتقانلارنى ئورۇنلاشتۇرۇش بەلگىلىمىسى» نى تەستىقلاش ھەققىدە قارار چىقىرىلدى؛ ئاپتونوم رايونلۇق 8 - نۆۋەتلىك خەلق قۇرۇلتىيى دائىمىي كومىتېتى ۋەكىللەر سالاھىيىتىنى تەكشۈرۈش كومىتېتىنىڭ «ئاپتونوم رايونلۇق 8 - نۆۋەتلىك خەلق قۇرۇلتىيىنىڭ تولۇقلاپ سايلانغان ۋەكىللىرىنىڭ ۋەكىللىك سالاھىيىتىنى تەكشۈرۈش توغرىسىدىكى دوكلات» ى تەكشۈرۈپ تەستىقلاندى. ئاپتونوم رايونلۇق 8 - نۆۋەتلىك خەلق قۇرۇلتىيىنىڭ ۋەكىلى 550 كىشى بولۇشى كېرەك ئىدى. ئاپتونوم رايونلۇق 8 - نۆۋەتلىك خەلق قۇرۇلتىيىنىڭ 9 - سانلىق يىغىنى ئۆتكۈزۈلگەندە بار ۋەكىل 548 كىشى بولدى، ئاپتونوم رايونلۇق 8 - نۆۋەتلىك خەلق قۇرۇلتىيى دائىمىي

كومىتېتىنىڭ 9 - سانلىق يىغىندىن بۇيان ئىككى ۋەكىل ئالمىدىن ئۆتتى، ئىككى ۋەكىل يەنى ئىلى قازاق ئاپتونوم ئوبلاستىدىن ۋالىخ يۈكۈي (خۇيزۇ) بىلەن ئابدۇسالام شېرىپ تولۇقلاپسايلاندى، شۇنىڭ بىلەن ئاپتونوم رايونلۇق 8 ـ نۆۋەتلىك خەلق قۇرۇلتېيىنىڭ ۋەكىلى جەمئىي 548بولدى، يەنە كەم قالغان ئىككى ۋەكىلنى ئالاقىدار سايلىغۇچى ئورۇنلارنىڭ سايلاپ بېرىشىگە توغرا كېلىدۇ. يىغىندا يەنە مۇدىرلار يىغىنىنىڭ ھاۋالىسى بىلەن ئاپتونوم رايونلۇق خەلق قۇرۇلتېيى دائىمىي كومىتېتىنىڭ مۇئاۋىن باش كاتىپى، قۇتلۇبۋجە ئاپتونوم رايونلۇق خەلق قۇرۇلتېيى دائىمىي كومىتېتى ئىشخانىسىنىڭ مۇدىرى فۇ داشېڭ بەرگەن «شىنجاڭ ئۇيغۇر ئاپتونوم رايونىنىڭ ھەر دەرىجىلىك خەلق قۇرۇلتايلىرى دائىمىي كومىتېتلىرىنىڭ نازارەت قىلىش نىزامى، (لايىھە) ھەققىدىكى ئىزاھات»، ئاپتونوم رايونلۇق خەلق قۇرۇلتېيى دائىمىي كومىتېتى ۋەكىللەر - كادىرلار ئىشلىرى خىزمەت كومىتېتىنىڭ مۇدىرى لۇ ۋەن جېنجۇڭ بەرگەن «شىنجاڭ ئۇيغۇر ئاپتونوم رايونلۇق خەلق قۇرۇلتېيى دائىمىي كومىتېتى ۋىلايەتلىك خىزمەت كومىتېتلىرىنىڭ خىزمەت نىزامى، (لايىھە) ھەققىدىكى ئىزاھات» ۋە ئاپتونوم رايونلۇق خەلق قۇرۇلتېيى دائىمىي كومىتېتى ۋەكىللەر - كادىرلار ئىشلىرى يىغىنىنىڭ مۇھىم نۇقتىسى بەرگەن «شىنجاڭ ئۇيغۇر ئاپتونوم رايونىنىڭ پىزىلىق، مىللىي پىزىلىق، بازارلىق خەلق قۇرۇلتايلىرىنىڭ خىزمەت نىزامى، (لايىھە) ھەققىدىكى ئىزاھات» ۋە ئاپتونوم رايونلۇق خەلق قۇرۇلتېيى دائىمىي كومىتېتى ۋەكىللەر - كادىرلار ئىشلىرى يىغىنىنىڭ مۇھىم نۇقتىسى بويىچە چىن جىنچى، دېھقانچىلىق نازارەتچىلىك نازىرى مۇھەممەت ھەسەن، يېنىك سانائەت نازارەتچىلىك نازىرى ۋالىخ رۇشېڭلارنىڭ خىزمەتتىن بەرگەن دوكلاتى ئاڭلاپ ئۆتۈلدى ۋە باھالاندى. يىغىندا يەنە كادىرلارنى ۋەزىپىگە تەينىلەش، ۋەزىپىسىدىن قالدۇرۇشقا دائىر ئىشلار ماقۇللاندى.

يالخ جى

ۋەكىللەرنىڭ تەكلىپلىرىنى بىر تەرەپ قىلىش ئەھۋالى

ئاپتونوم رايونلۇق 8 - نۆۋەتلىك خەلق قۇرۇلتېيىنىڭ 2 - يىغىنىدا ۋەكىللەر ئوتتۇرىغا قويغان 268 تەكلىپ تاپشۇرۇۋېلىنغانىدى. يىغىن ھەيئەت رىياسىتى تەكلىپلەرنى تەكشۈرۈش كومىتېتىنىڭ تەكشۈرۈش دوكلاتىغا ئاساسەن، ئۇنىڭ ئىچىدىكى 14 تەكلىپنى رەسمىي تەكلىپ قىلىشنى قارار قىلدى. ئاپتونوم رايونلۇق خەلق قۇرۇلتېيى دائىمىي كومىتېتى يىغىن ئاخىرلاشقاندىن كېيىن بۇ تەكلىپنى ئاپتونوم رايونلۇق خەلق ھۆكۈمىتىنىڭ مۇھاكىمە قىلىپ بىر تەرەپ قىلىش پىكىرىنى ئوتتۇرىغا قويۇشقا تاپشۇردى. 14 تەكلىپنىڭ بىر تەرەپ قىلىنىش ئەھۋالى تۆۋەندىكىچە:

1. مەتسەن زاكىر، لىيۇ لۇجۇڭ قاتارلىق 20 ۋەكىل ئوتتۇرىغا قويغان «تارىم نېفىتلىكىنىڭ قوشۇلما قىممەت بېجىدا باج ھېسابلاش باھاسىنى، بايلىق مەنبەسى بېجىنىڭ نورمال ئۆلچىمىنى تەڭشەش ۋە يەرلىك ئورۇنغا قالدۇرۇلىدىغان يېتىلمەپتۇ دەپ ھېسابلىندى، شۇنىڭ بىلەن ئۇنى ئاپتونوم رايونلۇق خەلق قۇرۇلتېيى دائىمىي كومىتېتى قانۇنچىلىق كومىتېتىنىڭ مۇناسىۋەتلىك ئورۇنلار بىلەن بىرلىكتە يەنىمۇ ئىلگىرىلىگەن ھالدا مۇھاكىمە قىلىپ تۈزىتىپ، دائىمىي كومىتېتىنىڭ كېيىنكى سانلىق يىغىنىنىڭ قايتا قاراپ چىقىشىغا سۇنۇشىغا تاپشۇرۇش قارار قىلىندى. يىغىندا يەنە ئۇرۇمچى شەھەرلىك خەلق قۇرۇلتېيى دائىمىي كومىتېتى تەستىقلاپ بېرىشكە مەلۇم قىلغان «ئۇرۇمچى شەھىرىدىكى مۇسۇلمانچە يېمەكلىكلەرنى باشقۇرۇش چارىسى» تەكشۈرۈپ چىقىلدى. ئاپتونوم رايونىنىڭ مۇئاۋىن رەئىسى جالىخ خېڭنىڭ ئاپتونوم رايونلۇق خەلق ھۆكۈمىتىگە ۋەكالەتەن بەرگەن «ئاپتونوم رايوندىكى پىزا - بازار كارخانىلىرىنى ئاساسىي گەۋدە قىلغان 2 - ۋە 3 - كەسىپلەرنىڭ تەرەققىيات ئەھۋالى ھەققىدىكى دوكلات»، ئاپتونوم رايونلۇق خەلق ھۆكۈمىتىنىڭ ھاۋالىسى بىلەن ئاپتونوم رايونلۇق مەدەنىيەت نازارىتىنىڭ نازىرى مەھمەمەت زۇنۇن بەرگەن «ئاپتونوم رايونىنىڭ دېھقانچىلىق، چارۋىچىلىق رايونلىرىدىكى مەدەنىيەت خىزمىتى ئەھۋالى ھەققىدىكى دوكلات» ئاڭلاپ ئۆتۈلدى. يىغىندا يەنە ئاپتونوم رايونلۇق جامائەت خەۋپسىزلىكى نازارىتىنىڭ نازىرى چېن جىنچى، دېھقانچىلىق نازارىتىنىڭ نازىرى مۇھەممەت ھەسەن، يېنىك سانائەت نازارىتىنىڭ نازىرى ۋالىخ رۇشېڭلارنىڭ خىزمىتىدىن بەرگەن دوكلاتى ئاڭلاپ ئۆتۈلدى ۋە باھالاندى. يىغىندا يەنە كادىرلارنى ۋەزىپىگە تەينىلەش، ۋەزىپىسىدىن قالدۇرۇشقا دائىر ئىشلار ماقۇللاندى.

يالخ جى

ۋەكىللەرنىڭ تەكلىپلىرىنى بىر تەرەپ قىلىش ئەھۋالى

ئاپتونوم رايونلۇق 8 - نۆۋەتلىك خەلق قۇرۇلتېيىنىڭ 2 - يىغىنىدا ۋەكىللەر ئوتتۇرىغا قويغان 268 تەكلىپ تاپشۇرۇۋېلىنغانىدى. يىغىن ھەيئەت رىياسىتى تەكلىپلەرنى تەكشۈرۈش كومىتېتىنىڭ تەكشۈرۈش دوكلاتىغا ئاساسەن، ئۇنىڭ ئىچىدىكى 14 تەكلىپنى رەسمىي تەكلىپ قىلىشنى قارار قىلدى. ئاپتونوم رايونلۇق خەلق قۇرۇلتېيى دائىمىي كومىتېتى يىغىن ئاخىرلاشقاندىن كېيىن بۇ تەكلىپنى ئاپتونوم رايونلۇق خەلق ھۆكۈمىتىنىڭ مۇھاكىمە قىلىپ بىر تەرەپ قىلىش پىكىرىنى ئوتتۇرىغا قويۇشقا تاپشۇردى. 14 تەكلىپنىڭ بىر تەرەپ قىلىنىش ئەھۋالى تۆۋەندىكىچە:

1. مەتسەن زاكىر، لىيۇ لۇجۇڭ قاتارلىق 20 ۋەكىل ئوتتۇرىغا قويغان «تارىم نېفىتلىكىنىڭ قوشۇلما قىممەت بېجىدا باج ھېسابلاش باھاسىنى، بايلىق مەنبەسى بېجىنىڭ نورمال ئۆلچىمىنى تەڭشەش ۋە يەرلىك ئورۇنغا قالدۇرۇلىدىغان

نسبەتنى كۆپەيتىش» توغرىسىدىكى تەكلىپتە ئوتتۇرىغا قويۇلغان بايلىق مەنبەسى بېجىدىن پىرسەنت ئايرىش نىسبىتى مەسىلىسىگە ئاپتونوم رايونلۇق خەلق ھۆكۈمىتى كىنتايىن ئەھمىيەت بەردى، قايتا - قايتا ھېسابلاش، كىسىپانلاش ئارقىلىق ئاپتونوم رايوننىڭ باج تۈزۈمى ئايرىلغان مالىيە باشقۇرۇش تۈزۈلمىسىنى يولغا قويۇش لايىھەسىدە: «بايلىق مەنبەسى بېجىنىڭ، بۇنىڭ كىچىدىكى نېفىت ۋە تەبىئىي بايلىق مەنبەسى بېجىنىڭ 70 پىرسەنتى ئاپتونوم رايونغا، 30 پىرسەنتى يەرلىك ئورونلارغا تەۋە بولىدۇ» دەپ بەلگىلەندى. قوشۇلما قىممەت بېجى ۋە بايلىق مەنبەسى بېجىنىڭ نورما ئۆلچىمىنى دۆلەت بەلگىلىگەندى، بۇ نورما تۈۋەن بولۇپ قالغانلىقتىن ئاپتونوم رايونلۇق خەلق ھۆكۈمىتى 1993 - يىلى ۋە 1994 - يىلى دۆلەتنىڭ ئالاقىدار تارماقلىرىغا كۆپ قېتىم ئىنكاس قىلىپ، شىنجاڭنىڭ ئەمەلىي قىيىنچىلىقىنى كۆزدە تۇتۇپ، نورما ئۆلچىمىنى مۇۋاپىق تۆستۈرۈپ بېرىشنى تەلەپ قىلدى. ھازىر يەنىلا بۇ جەھەتتىكى خىزمەت داۋاملىق تۇرۇۋە ئاكتىپ ئىشلەنمەكتە.

2. مەمتىمىن زاكىر، لىيۇ لۇجۇڭ قاتارلىق 20 ۋەكىل ئوتتۇرىغا قويغان «دۆلەتنىڭ مەبلەغ سېلىشنى تەلەپ قىلىپ، ئاقسۇ دەريا ۋادىسىدىكى قۇمۇلاق دەريا شېبىسىخلا سۇ ئىنشائاتى تۈزۈلۈشىنى قۇرۇش» توغرىسىدىكى تەكلىپ. شېبىخلا سۇ ئىنشائاتى تۈزۈلۈشى ئاقسۇ دەريا سىستېمىسىغا تارمىقى بولغان قۇمۇلاق دەريا سىستېمىسىغا يۇقىرى ئېقىمىغا جايلاشقان، بۇ، توك تارقىتىش، تۇپراقنى ياخشىلاش ۋە كەلكۈندىن مۇداپىئە كۆرۈش قاتارلىق ئۈنۈمىرسال ئۈنۈمگە ئىگە سىستېما قۇرۇلۇشى بولۇپ، 1992 - يىلى قىدىرىپ تەكشۈرۈش، لايىھەلەشنىڭ ئالدىنقى باسقۇچلۇق خىزمىتى بېشىلانغان. 1993 - يىلنىڭ بېشىدا سۇ ئىشلىرى مىنىستىرلىكى تۈر تەكلىپنامىسىنى تەستىقلىغان، ئۈنىگا 70 مىليون يۈەن مەبلەغ سېلىش، قۇرۇلۇش مۇددىتىنى ئۈچ يىل قىلىش بەلگىلەنگەن. 1993 - يىل 11 - ئايدا سۇ ئىشلىرى مىنىستىرلىكى تۈرنى يولغا قويۇش مۇمكىنچىلىكى توغرىسىدىكى تەتقىقات دوكلاتىنى تەكشۈرۈپ ماقۇللىغان. ئاپتونوم رايونلۇق خەلق ھۆكۈمىتى بۇ تۈرنى ئاپتونوم رايوننىڭ 1995 - يىللىق ئاساسىي قۇرۇلۇشىدىكى تەييارلىق تۈرلەرنىڭ بىرىگە كىرگۈزدى.

3. جالاڭ شيۇمىڭ، ياسىن ياقۇپ قاتارلىق 19 ۋەكىل ئوتتۇرىغا قويغان «چېگرا رايونىنى گۈللەندۈرۈش، دۆلەت مۇداپىئەسىنى مۇستەھكەملەش ئۈچۈن، قەشقەردىكى يەكەن دەرياسىنىڭ تۆۋەنكى بەندىر سۇ ئىنشائاتى تۈزۈلۈشىنى دۆلەتنىڭ يەرلىك ئاساسىي قۇرۇلۇش تۈرىگە كىرگۈزۈشى ۋە بالدۇرراق قۇرۇشنى تەلەپ قىلىش» توغرىسىدىكى تەكلىپ.

تۆۋەنكى بەندىر سۇ ئىنشائاتى تۈزۈنى قۇرۇلۇشى يەكەن دەرياسى ۋادىسى ئومۇمىي پىلانىدىكى بىر مۇھىم باسقۇچلۇق تەرەققىيات تۈرى بولۇپ، ئۇلۇغئاتا، بۈلۈڭكۆل - قوڭۇر سۇ ئىنشائاتى تۈزۈنى قۇرۇلۇشى بىلەن بىرلەشتۈرۈلۈپ، جەنۇبىي شىنجاڭنىڭ چولۇق تېپتىكى سۇ ئىشلىرى، سۇ ئېلېكتر قۇرۇلۇشىنىڭ نۇقتا تاللاش تۈرى سۈپىتىدە دۆلەتنىڭ مۇناسىۋەتلىك تارماقلىرىغا مەلۇم قىلىنغان، بۇنىڭ كىچىدە ئۇلۇغئاتا، سۇ ئىنشائاتى تۈزۈنى قۇرۇلۇشىدا تۈر تۈرغۇزۇلۇپ، قۇرۇلۇش باشلاندى. تۆۋەنكى بەندىر سۇ ئىنشائاتى تۈزۈنى قۇرۇلۇشىنىڭ ئالدىنقى مەزگىللىك خىزمەتلىرىنى چېلېكتر بېرىلىۋاتىدۇ. 1993 - يىل 8 - ئايدا ئاپتونوم رايونلۇق پىلان كومىتېتى بىلەن سۇ ئىشلىرى نازارىتى دۆلەتلىك خەلقئارا قۇرۇلۇش مەسلىھەتچىلىكى شىركىتى بىلەن سۇ ئىشلىرى مىنىستىرلىكىنىڭ مۇتەخەسسىلىرىنى ئىش ئورنىغا كېلىپ قۇرۇلۇش ئومۇمىي پىلانى ۋە تۈر تەكلىپنامىسىگە مەسلىھەت بېرىش ۋە ئۇنى باھالاش، دەلىللەشكە تەكلىپ قىلدى ھەمدە شەنشى، غەربىي شىمال ۋە بېيجىڭ سۇ ئىنشائات، سۇ ئېلېكتر ئىشلىرىنى تەكشۈرۈش - لايىھەلەش ئورۇنلىرى ۋە ھەر قايسى مۇناسىۋەتلىك تارماقلارغا ئالدىنقى مەزگىللىك خىزمەتلەرنى ئىشلەشنى ۋە مەخسۇس تېمىدا تەتقىق قىلىشنى ھاۋالە قىلدى. نۆۋەتتە بۇ قۇرۇلۇشنىڭ قەشقەر ۋىلايىتىنىڭ ئىقتىسادىي تەرەققىياتىدا ئىگىلىگەن ئورنى ۋە رولىنى دەلىللەش ھەمدە قۇرۇلۇشنىڭ ئالدىنقى مەزگىللىك تۈرلۈك خىزمەتلىرى پۈتۈنلەي ئاخىرلىشىپ، يۇقىرىغا مەلۇم قىلىپ تۈر تۈرغۇزۇلۇش شەرت - شارائىتى ھازىرلاندى. بۇ تۈر قۇرۇلۇشىغا سېلىنمىدىغان مەبلەغ ناھايىتى كۆپ بولۇپ، جەمئىي 1 مىليارد 377 مىليون يۈەن مەبلەغ سېلىشقا توغرا كېلىدۇ، ئاپتونوم رايون دۆلەتكە بالدۇرراق تۈر تۈرغۇزۇپ قۇرۇلۇش باشلاش توغرىسىدا پائال ئىلتىماس سۇنماقچى.

4. جالاڭ شيۇمىڭ، ياسىن ياقۇپ قاتارلىق 19 ۋەكىل ئوتتۇرىغا قويغان «ئاپتونوم رايوندىن قەشقەر ۋىلايىتىگە قالدۇرۇلمىدىغان پاختىنىڭ نىسبىتىنى 5% تىن 40% كە كۆتۈرۈشنى تەلەپ قىلىش» توغرىسىدىكى تەكلىپ. پاختا دۆلەت پىلانى ۋە خەلق تۈرمۇشىغا مۇناسىۋەتلىك بولغان ئالاھىدە تاۋار بايلىق مەنبەسى ھېسابلىنىدۇ. پاختا توقۇمىچىلىق سانائىتىنىڭ ئاساسىي ئېھتىياجىغا ۋە جەمئىيەتنىڭ مۇقىملىقىغا كاپالەتلىك قىلىش ئۈچۈن، دۆلەت پاختىغا قارىتا بىر تۈتاش سېتىۋېلىش سىياسىتىنى يولغا قويىدۇ، ئۇنى تەمىنات - سودا كوپېراتىپلىرى بىر تۈتاش سېتىۋالىدۇ، بىر تۈتاش تىجارەت قىلىدۇ، پاختا بازىرى قويۇۋېتىلمەيدۇ، پىلان بويىچە يۆتكىلىدۇ. پۈتۈن مەملىكەتنىڭ

ئېھتىياجىغا بوي سۇنۇش ئۇچۇن، ئاپتونوم رايوندىكى تەمىنات - سودا تارماقلىرى بىلەن پاختا ئىشلەپچىقىرىدىغان رايونلارنىڭ قەتئىي تۇرده دۆلەت بەلگىلىگەن، ھازىر يۈرگۈزۈلۈۋاتقان سىياسەت بويىچە ئىش كۆرۈشى، ۋاقتىنچە پىرسەنت قالدۇرۇش پاختىسى، ھەمكارلىشىش پاختىسى ئورۇنلاشتۇرۇماسلىقى، پاختا سېتىۋېلىش - سېتىشنى باشقۇرۇشنى كۇچەيتىپ، دۆلەتنىڭ پاختا يۆتكەش پىلانىنىڭ ئورۇندىلىشىغا، ئاپتونوم رايونىنىڭ پاختا توقۇمىچىلىق كەسىپىنىڭ خام ئەشياغا بولغان ئېھتىياجىغا ھەقىقىي كاپالەتلىك قىلىشى تەلەپ قىلىنىدۇ.

5. جۇ دەن، ئارىيا قاتارلىق ئون ۋەكىل ئوتتۇرىغا قويغان «ئىنۇر كۆلىنى ئونۇۋېرسال تۇزۇشنى ئاپتونوم رايونىنىڭ پەن تەتقىقات تۇرنىگە كىرگۈزۈش» توغرىسىدىكى تەكلىپ. ئىنۇر كۆلى شىنجاڭدىكى ئىچكى قۇرۇقلۇق كۆللەرنىڭ بىرى، ئۇ، تەڭرىتاغنىڭ شىمالىي ئېتىكى ۋە كۇيېتۇڭ، جىڭ، بورتالا قاتارلىق جايلارنىڭ ئىجتىمائىي ئىگىلىك تەرەققىياتىغا ۋە ئىكولوگىيىلىك مۇھىتىغا زور تەسىر كۆرسىتىدۇ. 60 - يىللاردىن بېرى ئىنۇر كۆلى ۋادىسىدىكى تېرىلغۇ يەر كۆلىمى ئۇزلۇكسىز كېڭىيىپ، دېھقانچىلىققا ئىشلىتىلىدىغان سۇ كۆندىن كۆنگە كۆپىيىپ، كۆلگە قويۇلىدىغان سۇ مىقدارى جىددىي ئازىيىپ كەتتى، بۇنىڭ بىلەن كۆل رايونىنىڭ ئېكولوگىيىلىك مۇھىتى پەيدىنپەي ناچارلىشىپ، شىنجاڭدىكى ئۇچ چوڭ ئېكولوگىيىلىك مۇھىت مەسىلىسىنىڭ بىرى بولۇپ قالدى. مۇشۇ مەۋەبتىن ئىنۇر كۆلىنى ئونۇۋېرسال تۇزۇش تاماملىنىپ زۇرۇر. 80 - يىللاردا ئاپتونوم رايونىمىزدىكى ئالاقىدار تارماقلار ئىنۇر كۆلى ۋادىسىنى تەكشۈرۈپ ۋە مۇناسىۋەتلىك گىدروگرافىيىلىك كۆزىتىش ئېلىپ بېرىپ، نۇرغۇن ماتېرىياللارنى توپلىدى. مەبلەغ قىيىنچىلىقى تۇپەيلىدىن ئىنۇر كۆلى ۋادىسىنى ئومۇمىيۇزلۇك پىلانلاش خىزمىتى مالىيە ئەھۋالى ياخشىلانغاندىن كېيىن قانات يايدۇرۇلماقچى بولدى. بۇ خىزمەت چوقۇم ئىشلىنىدۇ.

6. قاھار ئەمەت، تېيەن دەيىي قاتارلىق 20 ۋەكىل ئوتتۇرىغا قويغان «ئاقسۇ ۋىلايىتىدە 1 مىليون تۇياق قارا كۆل قويى يېتىشتۇرۇش بازىسى قۇرۇش، تارىمدىكى نامرات چارۋىچىلىق رايونلىرىنى نامراتلىقتىن قۇتۇلدۇرۇپ بېيىتىشنى ئىلگىرى سۈرۈش» توغرىسىدىكى تەكلىپ. ئاپتونوم رايونلۇق خەلق مۇكۇمىتى مۇنداق دەپ قارىدى: ئاقسۇ ۋىلايىتىدە قارا كۆل قويىنى تەرەققى قىلدۇرۇشقا بولىدۇ، ئالاقىدار تارماقلاردىن، ئاقسۇدىكى ئالاقىدار ناھىيىلەرنىڭ نامراتلارنى يۆلەش تۇرلىرىنى تۇزگەن ۋە ئورۇنلاشتۇرۇغاندا، قاراكۆل قويى بېقىشنى ئالاھىدە قىيىنچىلىقى بار ئائىلىلەرنى قىيىنچىلىقتىن قۇتقۇزۇش تۇرنىگە كىرگۈزۈپ، مەبلەغ، تېخنىكا، ئۇسكۇنە قاتارلىق جەھەتلەردە مەدەت بېرىشنى تەلەپ قىلىش لازىم. بىراق قاراكۆل قويى يېتىشتۇرۇش بازىسى قۇرۇشتا بازار ئېھتىياجىنى نەزەردە تۇتۇپ، تەپسىلىي دەللەلەش كېرەك. ئاقسۇ ۋىلايىتىدە قاراكۆل قويى تەتقىقات مەركىزىنىڭ ئەسۇاب - ئۇسكۇنىلىرىنى يۇرۇشلەشتۇرۇش ۋە خادىملارنى يېتىشتۇرۇش مەسىلىسىگە كەلسەك، بۇنى پىلان تۇزۇپ يىلمۇ يىل ھەل قىلىش كېرەك. ئەلتېرە ياسالمىلىرىنى ئىشلەش زاۋۇتى قۇرۇش توغرىسىدىكى تەكلىپكە كەلسەك، بۇنى ئاقسۇ ۋىلايىتى ياخشىراق دەللىلىشى لازىم، بولۇپمۇ بازار ئېھتىياجى ئەھۋالىنى ۋە ئىقتىسادىي ئۈنۈمنى ئىستايىدىل تەتقىق قىلىشى كېرەك. ئەگەر ھەقىقەتەن يولغا قويۇشقا مۇمكىن بولسا، مۇناسىۋەتلىك تەرتىپ بويىچە تۇر تۇرغۇزۇش توغرىسىدا ئىلتىماس قىلىش كېرەك. بۇنىڭغا كېتىدىغان مەبلەغنى ئاپتونوم رايون جەنۇبىي شىنجاڭدىكى ئۇچ ۋىلايەت، بىر ئوبلاستنى نامراتلىقتىن قۇتۇلدۇرۇش ئۈچۈن ئورۇنلاشتۇرۇپ بەرگەن ئىشلەپچىقىرىش ئىرىبوروت پۇلى ۋە ئوبوروت قەرز پۇلىدىن ھەل قىلىشقا ياكى ئىشقا ئورۇنلاشتۇرۇش يولى بىلەن يارىدەم بېرىپ ھەل قىلىشقا بولىدۇ، يېزا - بازار كارخانىلىرىدىن قەرز سورىسىمۇ بولىدۇ.

7. مەمتىمىن زاكىر، لىيۇ لۇجۇڭ قاتارلىق 20 ۋەكىل ۋە ۋالۇڭ دېچالۇڭ، سەي ۋېن قاتارلىق ئون ۋەكىل ئوتتۇرىغا قويغان «تارىم دەريالىق ۋادىسىدىكى يېشىل كارىدورنى قوغداش ۋە ئاسراش، تارىم دەريالىق ۋادىسىدا يېڭىدىن ئېكولوگىيىلىك مۇھىت بەرپا قىلىش» توغرىسىدىكى تەكلىپ (بۇ ئىككى تەكلىپنىڭ مەزمۇنى ئوخشاش بولغانلىقتىن بىر لايىھە قاتاردا بىر تەرەپ قىلىندى). تارىم دەريالىق ئوزۇن يىللاردىن بۇيان، ئىزچىل تۇردە ئىپتىدائىي قوم ئېقىپ تۇرىدىغان دەريا ئېقىنى ھالىتىدە تۇرۇپ كەلدى، ئۇنىڭ ئۇستىگە، دەريا ياقىسىدىكى ھەرقايسى جايلار ئۆز ئالدىغا ئىش كۆرۈپ، تېررىتورىيە بويىچە باشقۇرغاچقا ۋە خالىغانچە ئېچىق ئېچىپ سۇ باشلىغاچقا، تارىم دەريالىق سۇ مەنبەسى ئېغىر دەرىجىدە ئازىيىپ كەتتى. تارىم دەريالىق ۋادىسىنى ئېچىش ۋە ئۇنىڭدىن پايدىلىنىش ھەمدە ئۇنىڭ ئېكولوگىيىلىك تەڭپۇڭلۇقىنى قوغداشنى كۇچەيتىش ئۈچۈن، ئاپتونوم رايون 1987 - يىلى تارىم دەريالىق ۋادىسىنى باشقۇرۇش كومىتېتى قۇرۇپ، ئۇنىڭ قارىمىقىدا تارىم دەريالىق ۋادىسىنى باشقۇرۇش ئىدارىسى تەسىس قىلغان. تارىم دەريالىق باشقۇرۇش ئاپپاراتى قۇرۇلغاندىن كېيىن، يەتتە يىل خىزمەت ئىشلەش ئارقىلىق، تارىم دەريالىق ۋادىسىنىڭ ئومۇمىي پىلانى ئۆزگەرتىلدى ۋە تۇزۇپ بولۇندى ھەم سۇ ئىشلىرى مەنىستېرلىكىنىڭ تەستىقلاپ بېرىشىگە مەلۇم قىلىندى. تارىم دەريالىق تۇڭەنكى ئېقىمىدىكى يېشىل كارىدورغا جىددىي

ئىھتىياجلىق سۈنى يەتكۈزۈش قۇرۇلۇشىنى بولغا قويۇشنى ئىلگىرى سۈرۈش ئۈچۈن، پاسان سۇ ئامبىرىنىڭ سۇ كىرىش توسىسى، ئوسمان دەريالىنىڭ سۇ كىرىش توسىسى، قاراچۇم كۆۋرۈكى ۋە بىر قىسىم كەلكۈندىن مۇداپىئە كۆرۈش توغان قۇرۇلۇشى ھەمدە مۇھازا ئېكولوگىيە تەكشۈرۈش، ئۇلۇغەش پونكتى قاتارلىقلار قۇرۇلدى، مەنبەدىن كېلىدىغان سۇ مىقدارىغا كاپالەتلىك قىلىش ئالدىنقى شەرتى ئاستىدا، يۇقىرىقى ئېقىمدىكى تارماقلار سۈنى ئاز ئىشلىتىش مەۋسۈملىك يېغىلىپ قالغان سۇ بارخان ئەتراپلىرىغا كىرگۈزۈلۈپ، يېشىل كارىدورنىڭ ئېكولوگىيىسىنى قوغداش ئىشلىندى. دۇنيا بانكىسىدىن قەرز بېرىلگەن تۇر — تارىم يېزا ئىگىلىكىدە سۇغىرىش، توختام سۈنى چىقىرىۋېتىش ۋە مۇھىت ئاسراش قۇرۇلۇشىنىڭ 1 - قارارلىق قۇرۇلۇشىدىكى ئۇچ تارماق تۇر ئوگۇشلۇق بولغا قويۇلدى. 1995 - يىلى تارىم يېزا ئىگىلىكىدە سۇغىرىش، توختام سۈنى چىقىرىۋېتىش ۋە مۇھىت ئاسراش قۇرۇلۇشىنىڭ 1 - قارارلىق قۇرۇلۇشىدىكى ئالاقىدار يۇرۇشلەشتۈرۈش تۈرلىرى نۇقتىلىق ھالدا داۋاملاشتۇرۇلدىغان قۇرۇلۇش تۈرىگە كىرگۈزۈلۈپ، داۋاملىق قۇرۇلۇش ئىلىپ بېرىلمۇاتىدۇ. شۇنىڭ بىلەن بىر ۋاقىتتا، ئاپتونوم رايونىدىكى سۇ ئىشلىرى تارماقلىرى خوتەن دەريالىرىنى قەشقەر دەريالىرى ۋە كۆنچى دەريالىرىنى تىزگىنلەش تۈرىنى ئورۇنلاشتۇرۇش ئۈچۈن، دۇنيا بانكىسىدىن قەرز ئىلىشنى پائال ئىلتىماس قىلمۇاتىدۇ. ئاقسۇ دەريالىنىڭ سۇغىرىش رايونىدىكى «سۈنى تېجەپ تارىمغا ياردەم بېرىش» قۇرۇلۇشىمۇ دەسلەپلىنىۋاتىدۇ.

8. جىن جۇڭشىيەن، ياسىن ياقۇپ قاتارلىق 17 ۋەكىل ئوتتۇرىغا قويغان «ئاپتونوم رايونىنىڭ قەشقەر ۋىلايىتىنىڭ يېزىلىرىدىكى ئادەم ۋە چارۋا ئىچىدىغان سۇ قۇرۇلۇشىغا ياردەم بېرىلىشى توغرىسىدىكى تەكلىپ» توغرىسىدا تەكلىپ. 1994 - يىلى ئاپتونوم رايون «جۇڭگو ماۋارىپ ئىتتىپاقى ۋە تەرەققىيات پروگراممىسى»نى ۋە مەملىكەتلىك ماۋارىپ خىزمىتىنى يەغىنىنىڭ روھىنى ئەستايىدىل ئىزچىللاشتۇرۇپ، ئاپتونوم رايونلۇق خەلق قۇرۇلتىيى دائىمىي كومىتېتىنىڭ «ئادەتتىكى ئالىي مەكتەپلەر ماۋارىپى ئىتتىپاقىنى يەنىمۇ چوڭقۇرلاشتۇرۇش توغرىسىدىكى قارار»ىنى ۋە ئاپتونوم رايونلۇق خەلق ھۆكۈمىتىنىڭ «ماۋارىپ ئىتتىپاقى ۋە تەرەققىياتىنى تېخىمۇ تېزلىتىش توغرىسىدىكى قارار»ىنى ئومۇميۈزلۈك ئەملىيلەشتۈرۈپ، ئوقۇتۇش ئىتتىپاقى، مەكتەپلەرنىڭ ئىچكى قىسمىدىكى باشقۇرۇش تۈزۈلمىسى ئىتتىپاقى قاتارلىق جەھەتلەردە بەزى نەتىجىلەرنى قولغا كەلتۈردى. بىرىنچىدىن، ئاپتونوم رايونغا قاراشلىق 16 ئالىي مەكتەپتە كەسىپ تەڭشىلىپ، يېڭىدىن 32 كەسىپ تەسىس قىلىندى، بەزى كەسىپلەرگە يېڭىدىن ئوقۇغۇچى قوبۇل قىلىندى. ئىككىنچىدىن، ئوقۇتقۇچىلار پىلانلىق ھالدا قېرىنداش ئۆلكە، ئاپتونوم رايونلاردىكى نۇقتىلىق ئالىي مەكتەپلەرگە ۋە چەت ئەللەرگە تەربىيىلىنىشكە ئەۋەتىلىپ، ئوقۇتۇش تايانچىلىرى ۋە تارماق پەنلەر باشلامچىلىرى تەربىيىلىنىپ، ئوقۇتقۇچىلارنىڭ ساپاسى ئۈستۈرۈلدى. ئۈچىنچىدىن، بىر قىسىم ئالىي مەكتەپلەردە ئوقۇشنى تۈرگە ئايرىش تۈزۈمى يولغا قويۇلدى، تولۇق كۇرس، مەخسۇس كۇرسلاردا دەرىجىسىنى ئۈستۈرۈش ۋە چوڭقۇرۇش تۈزۈمى نۇقتىدا سىناق قىلىندى، ئوقۇتۇشقا رىقابەت مېخانىزمى كىرگۈزۈلۈپ، ئوقۇتقۇچىلارنىڭ ئوقۇتۇش جەريانى ئىز قوغلاپ تەكشۈرۈلۈپ، ياخشى ئۈنۈم قولغا كەلتۈرۈلدى. تۆتىنچىدىن، مىللىي ئالىي مەكتەپلەر ماۋارىپى ياخشى يولغا قويۇلۇپ، مىللىي ئالىي مەكتەپلەردە ئىختىساسلىقلار زور كۈچ بىلەن يېتىشتۈرۈلۈپ، ھەرقايسى ئالىي مەكتەپلەر تەلەپ بويىچە، قوبۇل قىلىدىغان ئاز سانلىق مىللەت ئوقۇغۇچىلىرىنىڭ سانىغا كاپالەتلىك قىلدى. بىر قىسىم ئالىي مەكتەپلەردە تەييارلىق كۇرس تۈزۈمى كۈچەيتىلىپ ۋە مۇكەممەللەشتۈرۈلۈپ، «2+3» تىن ئىبارەت ئىككى باسقۇچلۇق شەكىلدىكى ئوقۇتۇش ئەندىزىسى يولغا قويۇلدى. شۇنىڭ بىلەن بىر ۋاقىتتا، ئىچكى قارار قىلىدى. بۇنىڭ ئۈچۈن ئاپتونوم رايونلۇق خەلق ھۆكۈمىتى ئاپتونوم رايونلۇق سۈنى ياخشىلاپ كېسەللىكىنىڭ ئالدىنى ئېلىش خىزمىتىگە رەھبەرلىك قىلىش گۇرۇپپىسى ۋە ئىشخانىسى قۇرۇپ، بۇ خىزمەتكە بولغان رەھبەرلىكىنى كۈچەيتىشنى قارار قىلدى.

9. ئىبراھىم خالىق، روشەن قاتارلىق ئون ۋەكىل ئوتتۇرىغا قويغان «ئالىي مەكتەپلەر ئىسلاھاتىنى كۈچەيتىپ، ئالىي مەكتەپلەرنىڭ ئىختىساسلىقلارنى يېتىشتۈرۈش رولىنى تولۇق جارى قىلدۇرۇش» توغرىسىدىكى تەكلىپ. 1994 - يىلى ئاپتونوم رايون «جۇڭگو ماۋارىپ ئىسلاھاتى ۋە تەرەققىيات پروگراممىسى»نى ۋە مەملىكەتلىك ماۋارىپ خىزمىتىنى يەغىنىنىڭ روھىنى ئەستايىدىل ئىزچىللاشتۇرۇپ، ئاپتونوم رايونلۇق خەلق قۇرۇلتىيى دائىمىي كومىتېتىنىڭ «ئادەتتىكى ئالىي مەكتەپلەر ماۋارىپى ئىتتىپاقىنى يەنىمۇ چوڭقۇرلاشتۇرۇش توغرىسىدىكى قارار»ىنى ۋە ئاپتونوم رايونلۇق خەلق ھۆكۈمىتىنىڭ «ماۋارىپ ئىسلاھاتى ۋە تەرەققىياتىنى تېخىمۇ تېزلىتىش توغرىسىدىكى قارار»ىنى ئومۇميۈزلۈك ئەملىيلەشتۈرۈپ، ئوقۇتۇش ئىسلاھاتى، مەكتەپلەرنىڭ ئىچكى قىسمىدىكى باشقۇرۇش تۈزۈلمىسى ئىسلاھاتى قاتارلىق جەھەتلەردە بەزى نەتىجىلەرنى قولغا كەلتۈردى. بىرىنچىدىن، ئاپتونوم رايونغا قاراشلىق 16 ئالىي مەكتەپتە كەسىپ تەڭشىلىپ، يېڭىدىن 32 كەسىپ تەسىس قىلىندى، بەزى كەسىپلەرگە يېڭىدىن ئوقۇغۇچى قوبۇل قىلىندى. ئىككىنچىدىن، ئوقۇتقۇچىلار پىلانلىق ھالدا قېرىنداش ئۆلكە، ئاپتونوم رايونلاردىكى نۇقتىلىق ئالىي مەكتەپلەرگە ۋە چەت ئەللەرگە تەربىيىلىنىشكە ئەۋەتىلىپ، ئوقۇتۇش تايانچىلىرى ۋە تارماق پەنلەر باشلامچىلىرى تەربىيىلىنىپ، ئوقۇتقۇچىلارنىڭ ساپاسى ئۈستۈرۈلدى. ئۈچىنچىدىن، بىر قىسىم ئالىي مەكتەپلەردە ئوقۇشنى تۈرگە ئايرىش تۈزۈمى يولغا قويۇلدى، تولۇق كۇرس، مەخسۇس كۇرسلاردا دەرىجىسىنى ئۈستۈرۈش ۋە چوڭقۇرۇش تۈزۈمى نۇقتىدا سىناق قىلىندى، ئوقۇتۇشقا رىقابەت مېخانىزمى كىرگۈزۈلۈپ، ئوقۇتقۇچىلارنىڭ ئوقۇتۇش جەريانى ئىز قوغلاپ تەكشۈرۈلۈپ، ياخشى ئۈنۈم قولغا كەلتۈرۈلدى. تۆتىنچىدىن، مىللىي ئالىي مەكتەپلەر ماۋارىپى ياخشى يولغا قويۇلۇپ، مىللىي ئالىي مەكتەپلەردە ئىختىساسلىقلار زور كۈچ بىلەن يېتىشتۈرۈلۈپ، ھەرقايسى ئالىي مەكتەپلەر تەلەپ بويىچە، قوبۇل قىلىدىغان ئاز سانلىق مىللەت ئوقۇغۇچىلىرىنىڭ سانىغا كاپالەتلىك قىلدى. بىر قىسىم ئالىي مەكتەپلەردە تەييارلىق كۇرس تۈزۈمى كۈچەيتىلىپ ۋە مۇكەممەللەشتۈرۈلۈپ، «2+3» تىن ئىبارەت ئىككى باسقۇچلۇق شەكىلدىكى ئوقۇتۇش ئەندىزىسى يولغا قويۇلدى. شۇنىڭ بىلەن بىر ۋاقىتتا، ئىچكى

ئۆلكىلەردىكى ئالىي مەكتەپلەر بىلەن ھەمكارلىشىپ تەربىيىلەش ئۈسۈلى قوللىنىلىپ، ئاز سانلىق مىللەت ئوقۇغۇچىلىرى ئىچكى ئۆلكىلەردىكى مەكتەپلەرگە ئوقۇشقا ئەۋەتىلدى. 1995 - يىلى ئاپتونوم رايون ئىچكى ئۆلكىلەردىكى ئالىي مەكتەپلەر بىلەن بەش يىللىق توختام ئىمزالىماقچى. بۇنىڭدىكى ئاساسىي نىشان 2000 - يىلدىن ئىلگىرى 6000 نەپەر ئاز سانلىق مىللەت ئالىي مەكتەپ ئوقۇغۇچىسىنى، 100 دوكتور ۋە 700 دىن 800 گىچە ماگىستىر ئاسپىرانت تەربىيىلەپ چىقىشتىن ئىبارەت. بۇ خىزمەت ھازىر كېڭىشىلۋاتىدۇ. نۆۋەتتە «شىنجاڭ ئۇيغۇر ئاپتونوم رايونىنىڭ ئادەتتىكى ئالىي مەكتەپلەر ماتارىپى نىزامى» ئالاقىدار تارماقلارغا پىكىر ئېلىش ئۈچۈن تارقىتىپ بېرىلدى، ئاپتونوم رايونلۇق خەلق قۇرۇلتىيى دائىمي كومىتېتىنىڭ قاراپ چىقىشىغا بالدۇرراق سۇنۇش ئۈچۈن تىرىشچانلىق كۆرسىتىلمەكتە. «شىنجاڭ ئۇيغۇر ئاپتونوم رايونىنىڭ ئالىي مەكتەپ ئوقۇتقۇچىلىرىنىڭ ئوقۇتۇش خىزمىتى قائىدىسى»دە، ئوقۇتقۇچىلارنىڭ ئىش ئورنىدا لاياقەتلىك بولۇش تۈزۈمى يېكىتىلىدۇ. ئاپتونوم رايون بويىچە ماتارىپ خىزمىتى يېغىندا ئوتتۇرىغا قويۇلغان «(جۇڭگو ماتارىپ ئىسلاھاتى ۋە تەرەققىيات پروگراممىسى)نى ئىزچىل ئەملىيلەشتۈرۈش توغرىسىدىكى پىكىر»گە كۆپ قېتىم توزىتىش كىرگۈزۈلدى، ئۇنى ئاپتونوم رايونلۇق خەلق ھۆكۈمىتى يېغىندا تەكشۈرۈپ تەستىقلاپ تۆۋەننىڭ يولغا قويۇشىغا تارقاتماقچى.

10. ۋاقى خەنشىڭ، لى جۇنفېڭ قاتارلىق 14 ۋەكىل ئوتتۇرىغا قويغان «كىرىمنى ئاشۇرۇپ، چىقىمنى تېجەش، ئاپتونوم رايونىنىڭ مالىيە ئەھۋالىنى ياخشىلاش» توغرىسىدىكى تەكلىپ. يېقىنقى يىللاردىن بۇيان، ئاپتونوم رايونىنىڭ ھەر دەرىجىلىك مالىيەسىدە كىرىم - چىقىم پەرقى ناھايىتى چوڭ بولدى. نۇرغۇن مەمۇرىي، كەسپىي ئورۇنلاردا ھەتتا ئىش ھەققى تارقىتىشمۇ قىيىن بولدى، بۇنىڭ بىلەن ئاپتونوم رايونىنىڭ ئىقتىسادىي قۇرۇلۇشى ۋە تۇرلۇك ئىشلىرىنىڭ تەرەققىياتىغا، شۇنداقلا مەمۇرىي ئورگانلار خىزمىتىنىڭ نورمال داۋاملىشىشىغا تەسىر يەتتى. مالىيەدىكى قىيىنچىلىقنى ھەل قىلىش ئۈچۈن، ئاپتونوم رايونلۇق خەلق ھۆكۈمىتى 1994 - يىلىنىڭ بېشىدىلا ئادەتتىن تاشقىرى چارىنى قوللىنىپ، كىرىمنى ئاشۇرۇپ، چىقىمنى تېجەش خىزمىتىنى ھەقىقىي تۈردە چىڭ تۇتتى ھەمدە 21 ماددىلىق تەدبىر تۈزۈپ چىقىپ، جايلار ۋە تارماقلاردىن ئۈنى ئەستايىدىل ئىجرا قىلىشنى تەلەپ قىلدى. 1994 - يىلى ئاپتونوم رايونلۇق خەلق ھۆكۈمىتى ئىجتىمائىي گۈرۈھلارنىڭ ئىشلەپچىقىرىشقا ئىشلىتىلمەيدىغان كىچىك ئاپتوموبىللارنى سېتىۋېلىشنى تىزگىنلەش - باشقۇرۇش خىزمىتىنى كۈچەيتىش توغرىسىدا ئۇقتۇرۇش چىقاردى، شۇنداقلا مەمۇرىي، كەسپىي ئورۇنلارنىڭ باشقا ئۆلكە (ئاپتونوم رايون)لەرگە ئېكسكۇرسىيىگە، تەكشۈرۈشكە، ئۇچىنىشقا ئەۋەتىدىغان خادىملارنى دەرىجىگە ئايرىپ قاتتىق تەكشۈرۈپ تەستىقلاش تۈزۈمىنى يولغا قويۇشى توغرىسىدا ئوقتۇرۇش چىقاردى ھەمدە ھەر دەرىجىلىك مەمۇرىي رېۋىزىيە تارماقلىرىدىن بۇنىڭ ئىجرا قىلىنىشىنى نازارەت قىلىشنى تەلەپ قىلدى. بىر يىلدىن بۇيان، ئىشلەپچىقىرىش تىرىشچانلىقى قىلدۇرۇلغان، باج تۈزۈمى ئىسلاھاتى پائال ئىلگىرى سۈرۈلگەن، كىرىمنى ئاشۇرۇپ چىقىمنى تېجەشنىڭ تۇرلۇك تەدبىرلىرى ئومۇميۈزلۈك ئەملىيلەشتۈرۈلگەنلىكتىن، مالىيەدە كىرىمنى ئاشۇرۇپ، چىقىمنى ئازايتىشنىڭ خام چوت نىشانى ئەمەلگە ئاشۇرۇلدى.

11. قايسار جايدار، چېن شەنيۇ قاتارلىق 12 ۋەكىل ئوتتۇرىغا قويغان «(ئالتۇن ئۇچ بۇرجەك) رايونىنىڭ سۇ مەنبەسىنى باشقۇرۇش ئاپپاراتلىرىنى قۇرۇش» توغرىسىدىكى تەكلىپ. يېقىنقى يىللاردىن بۇيان، شىخو، كۇيتۇڭ، مايتاغ رايونلىرى تەڭرىتاغنىڭ شىمالىي ئېتىكىدىكى ئېگىلمىكنى راۋاجلاندۇرۇش بەلبېغىدا مۇھىم بىر ئىقتىسادىي رايون بولۇپ شەكىللەنگەنلىكتىن، بۇ رايونغا «ئالتۇن ئۇچ بۇرجەك» رايون دەپ نام بېرىلدى. ئىقتىسادىنىڭ تەرەققىي قىلىشىغا ئەگىشىپ، ئىشلىتىلىدىغان سۇ مىقدارى كۈندىن كۈنگە كۆپىيىپ كەتكەنلىكتىن، يەر ئاستى سۇ ئورنىنىڭ جىددىي تۆۋەنلەپ كېتىشى كېلىپ چىقتى، سۇ مەنبەسىنى مۇۋاپىق ئېچىش ۋە ئۇنىڭدىن پايدىلىنىش ئۈچۈن، ئاپتونوم رايون ئاپتونوم رايونىدىكى سۇ مەمۇرىيىتىنى ئاساسلىق باشقۇرىدىغان تارماقلارنىڭ ۋەكىلەت ئاپپاراتى قۇرۇشقا تاييارلىق قىلدى، بۇنىڭ ئاساسلىق ۋەزىپىسى — كۇيتۇڭ دەرياسى سۇ مەنبەسىنى بىر تۇتاش پىلانلاش، بىر تۇتاش تەڭشەش، ئېچىش ۋە ئۇنىڭدىن پايدىلىنىش ھەمدە كۇيتۇڭ دەرياسى ۋادىسى دائىرىسىدىكى سۇ ئىشلىرىنى نازارەت قىلىشتىن ئىبارەت.

12. ۋاقى ژېيچاڭ، روزى ھوشۇر قاتارلىق 11 ۋەكىل ئوتتۇرىغا قويغان «ئاپتونوم رايونىمىزدا مەجبۇرىي مەرىپى خىزمەت ئۇتتۇقىنى ئەرگە ئېتىبار بېرىش ۋە ئۇلارنى ئورۇنلاشتۇرۇش نىزامىنى تۈزۈش» توغرىسىدىكى تەكلىپ. ئاپتونوم رايونلۇق خەلق ھۆكۈمىتى ئالاقىدار تارماقلاردىن ئەسكەر ئېلىش ۋە مەرىپى سەپتىن چېكىنگەن، مەرىپى خىزمەت ئۇتتۇقىنى ئەسكەرلەرنى، ئارمىيەدىن كەسىپ ئالماشتۇرغان كادىرلارنى ئورۇنلاشتۇرۇش خىزمىتىنى شۇنىڭدەك ئارمىيەنى ھىمايە قىلىش، مەرىپىلەرنىڭ ئائىلە تاۋابىئاتلىرىغا ئېتىبار بېرىش ۋە مەرىپىلەرگە ئالاھىدە نەپىقە بېرىش خىزمىتىنى ھەقىقىي تۈردە ياخشى ئىشلەشنى؛ دۆلەت

مۇداپىئە تەرىپىسى ۋە قانۇن بويىچە ھەربىي خىزمەت ئۆتەش تەرىپىسىنى ئاساسىي مەزمۇن قىلغان تەشۋىقات خىزمىتىنى ئىستايىدىل چىڭ تۇتۇپ، ئارمىيىگە قوبۇل قىلىش بېشىغا توشقان ياشلارنىڭ ۋەتەننى سۆيۈش قىزغىنلىقىنى قوزغاپ، ئۇلارنىڭ دۆلەت ئۈچۈن ھەربىي خىزمەت ئۆتەش مەجبۇرىيىتىنى ئادا قىلىش ئاڭلىقلىقىنى ئۆستۈرۈپ، ھەربىي قىسمىنى ساپاسى يۇقىرى ۋە تولۇق ئەسكەر مەنبەسى بىلەن تەرشىپ تەمىنلەشنى تەلەپ قىلدى. ئاپتونوم رايوندا ھەربىي خىزمەت ئۆتەيدىغانلارنى قوبۇل قىلىش، ئۇلارغا ئېتىبار بېرىش، ئۇلارنى ئورۇنلاشتۇرۇش نىزامىنى تۈزۈش مەسىلىسىگە كەلسەك، ھازىر بۇنىڭغا دائىر سىياسەتلەر يەنمۇ ئىلگىرىلىگەن ھالدا مۇزاكىرە قىلىنىۋاتىدۇ ۋە دەللەللەش جەريانىدا تۈرۈۋاتىدۇ، بۇ ئىش تاماملانغاندىن كېيىن، دەرھال تەستىقلىنىپ تۈۋرىنگە تارقىتىلىدۇ.

13. ما تاۋ، ژالڭ پېيخۇا قاتارلىق 12 ۋەكىل ئوتتۇرىغا قويغان «ئۇرۇمچى نېفىت خىمىيە سانائىتى باش زاۋۇتىنىڭ پولىئېتىر قۇرۇلۇشىدىن باج ئېلىش مەسىلىسىنى ھەل قىلىشنى كۆچلۈك تەلەپ قىلىش» توغرىسىدىكى تەكلىپ. 1994 - يىلى دۆلەت باج تۈزۈمى ئىسلاھاتىنى ئومۇمىيۈزلۈك ئېلىپ بېرىپ، مەملىكەت بويىچە باج تۈزۈمى ئايرىلغان مالىيە باشقۇرۇش تۈزۈلمىسىنى يولغا قويدى. ئاپتونوم رايون «گوۋۈيۈەننىڭ باج تۈزۈمى ئايرىلغان مالىيە باشقۇرۇش تۈزۈلمىسىنى يولغا قويۇش توغرىسىدىكى قارارى» غا ئاساسەن، «شىنجاڭ ئۇيغۇر ئاپتونوم رايونىنىڭ باج تۈزۈمى ئايرىلغان مالىيە باشقۇرۇش تۈزۈلمىسىنى يولغا قويۇش لايىھەسى» نى تارقاتتى. قارار ۋە «يولغا قويۇش لايىھەسى» نىڭ روھىغا ئاساسەن، نېفىت خىمىيە سانائىتى باش زاۋۇتىنىڭ پولىئېتىر قۇرۇلۇشىدىن باج ئېلىشنىڭ تەۋەلىك مۇناسىۋىتى ئايدىڭلاشتى. نېفىت خىمىيە سانائىتى باش زاۋۇتى مەركەزگە قاراشلىق كارخانا بولغاچقا، بۇنىڭدىن كېيىن باج ئېلىش خىزمىتىنى دۆلەت باج ئىدارىسى بىۋاستە تەشكىللەيدۇ.

لیۇ جىنىەن

خەلق قۇرۇلتىيى ۋەكىللىرى تەكلىپلىرىنىڭ بىجىرىلىش ئەھۋالى

ئاپتونوم رايونلۇق 8 - نۆۋەتلىك خەلق قۇرۇلتىيىنىڭ 2 - يىغىنى مەزگىلىدە ۋەكىللەردىن جەمئىي 860 تەكلىپ، تەنقىد ۋە پىكىر (تۆۋەندە قىسقارتىلىپ «تەكلىپ» دەپىلىدۇ) تاپشۇرۇۋېلىندى. بۇنىڭ ئىچىدە سانائەت - قاتناش، مالىيە - سودا، ئاساسىي قۇرۇلۇش، باج قاتارلىق جەھەتلەرگە تەۋە تەكلىپ 309، دېھقانچىلىق، چارۋىچىلىق، سۇ ئىشلىرى، ئورمانچىلىق جەھەتلەرگە تەۋە تەكلىپ 196، ماۋارىپ، پەن - تېخنىكا، مەدەنىيەت، سەھىيە جەھەتلەرگە تەۋە تەكلىپ 189، پىلان، ئەمگەك - كادىرلار ئىشلىرى، ئىش ھەققى - پاراۋانلىق جەھەتلەرگە تەۋە تەكلىپ 51، ئەدلىيە، جامائەدىكى ھەر دەرىجىلىك خەلق قۇرۇلتىيى دائىمىي كومىتېتلىرىنىڭ قۇرۇلۇشى جەھەتلىرىگە تەۋە تەكلىپ 71، باشقا جەھەتلەرگە تەۋە تەكلىپ 44.

تەكلىپ مەزمۇنىغا ئاساسەن ئاپتونوم رايونلۇق خەلق قۇرۇلتىيى دائىمىي كومىتېتىنىڭ ۋەكىللەر - كادىرلار ئىشلىرى خىزمەت كومىتېتى يىغىندىن كېيىن بۇ تەكلىپلەرنى ئاپتونوم رايوندىكى 72 ئىدارە ۋە 14 ۋىلايەت، ئوبلاست، شەھەرنىڭ بېجىرىشىگە تاپشۇردى. بۇنىڭ ئىچىدە ئاپتونوم رايونلۇق خەلق مۇكۆمىتىنىڭ ھەرقايسى كومىتېت، ئىشخانا، نازارەت، ئىدارىلىرىنىڭ بېجىرىشىگە تاپشۇرۇلغىنى 732، ئاپتونوم رايونلۇق پارتكوم، ئاپتونوم رايونلۇق خەلق قۇرۇلتىيى دائىمىي كومىتېتى، يۇقىرى خەلق سوت مەھكىمىسى، تەپتىش مەھكىمىسى، ھەرقايسى خەلق تەشكىلاتلىرى، ئىشلەپچىقىرىش - قۇرۇلۇش بىكىتۈمى، شىنجاڭ ھەربىي رايونى قاتارلىق تارماقلارنىڭ بېجىرىشىگە تاپشۇرۇلغىنى 53، ھەرقايسى ۋىلايەت، ئوبلاست، شەھەرلەرنىڭ بېجىرىشىگە تاپشۇرۇلغىنى 75.

يىل ئاخىرىغىچە ۋەكىللەرنىڭ يىغىن مەزگىلىدە ئوتتۇرىغا قويغان تەكلىپلىرى ئاساسىي جەھەتتىن بېجىرىلىپ بولدى ھەمدە ۋەكىللەرنىڭ ئۆزىگە جاۋاب قايتۇرۇلدى. قوبۇل قىلىنغان تەكلىپلەردە ئوتتۇرىغا قويۇلغان مەسىلىلەردىن ھەل قىلىنغىنى ياكى ئاساسىي جەھەتتىن ھەل قىلىنغىنى 114، ھەل قىلىنىۋاتقىنى ياكى تەدرىجى ھەل قىلىش ئومۇمىي پىلانغا كىرگۈزۈلگىنى 374، شەرت - شارائىت چەكلىمىسى ياكى دۆلەتنىڭ سىياسەت، بەلگىلىمىلىرى قاتارلىق سەۋەبلەر تۈپەيلىدىن ۋاقتىنچە قوبۇل قىلغىلى بولمايدىغان ياكى ئوتتۇرىغا قويۇلغان مەسىلىلەردىن ۋاقتىنچە ھەل قىلىش قىيىن بولغىنى 208، ئوتتۇرىغا قويۇلغان تەكلىپلەردىن دۆلەتنىڭ ئالاقىدار تارماقلىرىغا ئىنكاس قىلىنغىنى ياكى ئالاقىدار تارماقلارنىڭ مۇھاكىمىدە پايدىلىنىشىغا بېرىلگىنى 164.

لیۇ جىنىەن

ۋەكىللەرنىڭ كۆزدىن كەچۈرۈش پائالىيەتلىرى

مەملىكەتلىك خەلق قۇرۇلتىيى ۋەكىللىرىنىڭ كۆزدىن كەچۈرۈش پائالىيەتلىرى

مەملىكەتلىك خەلق قۇرۇلتىيىنىڭ ئۇرۇمچىدىكى ۋەكىللىرىدىن شيې شېگرۇي قاتارلىق تۆت كىشى 1994 - يىل 1 - ئاينىڭ 26 - كۈنىدىن 29 - كۈنىگىچە ئومۇمىي خەلق مۇلۇكچىلىكىدىكى سانائەت كارخانىلىرىنىڭ ئىگىلىك

باشقۇرۇش مېخانىزمىنى ئۆزگەرتىش نىزامىنى ئىجرا قىلىش ئەھۋالى ئۈستىدە شىنجاڭ سېمونت زاۋۇتى، ئۈرۈمچى يولۇچى توشۇش شىركىتى، ئۈرۈمچى بالون زاۋۇتى، شىنجاڭ ئورگانىك خىمىيە سانائىتى زاۋۇتى، شىخەنزە «1 ـ ئاۋغۇست» يۇلۇق توقۇمچىلىق فابرىكىسى، شىخەنزە «1 ـ ئاۋغۇست» شېكەر زاۋۇتىنىڭ كۆزدىن كەچۈردى ھەمدە ئاپتونوم رايونلۇق ئىقتىسادىي كومىتېت، خىمىيە سانائىتى ئىدارىسىنىڭ مۇناسىۋەتلىك ئەھۋاللار ھەققىدىكى دوكلاتىنى ئاڭلىدى.

مەملىكەتلىك خەلق قۇرۇلتېيىنىڭ ئۈرۈمچىدىكى ۋەكىللىرىدىن سۇلتان جانپولاتوۋ قاتارلىق بەش كىشى 1 ـ ئاينىڭ 26 ـ كۈنىدىن 31 ـ كۈنىگىچە «ئوقۇتقۇچىلار قانۇنى» نىڭ تەشۋىق قىلىنىش ئەھۋالىنى ۋە ئوتتۇرا ـ باشلانغۇچ مەكتەپلەر ماۋارىپى قاتارلىق مەسىلىلەر ئۈستىدە سانجى شەھىرى، گۈچۈڭ ناھىيىسى، فۇكاڭ شەھىرىنى كۆزدىن كەچۈردى.

مەملىكەتلىك خەلق قۇرۇلتېيىنىڭ ئۈرۈمچىدىكى ۋەكىللىرىدىن ماھنۇر قاسىم قاتارلىق كىشىلەر 2 ـ ئاينىڭ 18 ـ كۈنىدىن 19 ـ كۈنىگىچە ئۈرۈمچى تۆمۈر يول ئىدارىسىنى كۆزدىن كەچۈردى ۋە ئۈرۈمچى تۆمۈر يول ئىدارىسى، ئۈرۈمچى شۆبە تۆمۈر يول ئىدارىسى ۋە شىمالىي ژوگزال، تۇرپان ژوگزالى قاتارلىق ئورۇنلاردىكى رەھبەرلەرنىڭ چىرىكلىككە قارشى تۇرۇش ۋە يول ئىستىلىنى تەرتىپكە سېلىش خىزمىتىگە دائىر دوكلاتىنى ئاڭلىدى ھەمدە ۋاگون ئىلتىماس قىلغان مال ئىگىلىرى بىلەن سۆھبەتلەشتى.

مەملىكەتلىك خەلق قۇرۇلتېيىنىڭ ۋەكىلى قېيۇم تۇردى 8 ـ ئاينىڭ باشلىرىدا قەشقەر كونا شەھىر ناھىيىسىگە بېرىپ، يەر تەۋرىگەندىن كېيىنكى يۇرت ـ ماكانىنى قايتىدىن قۇرۇش خىزمىتىنى تەكشۈردى، يېزىلىق ھۆكۈمەت مەسئۇللىرىنىڭ دوكلاتىنى ئاڭلىدى ھەمدە ئوپال، زەمىن، سايباغ، لەڭگەر، سەمەن قاتارلىق ئېغىر ئاپەتكە ئۇچرىغان بىر قانچە يېزىنىڭ يۇرت ـ ماكانىنى قايتا قۇرۇش خىزمىتىنى ئەملىي تەكشۈرۈپ كۆردى، ئاپەتكە ئۇچرىغان ئون نەچچە ئاتلىدىن ھال ـ ئەھۋال سورىدى.

مەملىكەتلىك خەلق قۇرۇلتېيىنىڭ ئۈرۈمچىدىكى ۋەكىللىرىدىن ئالتە كىشى 10 ـ ئاينىڭ 6 ـ كۈنىدىن 13 ـ كۈنىگىچە «ئوقۇتقۇچىلار قانۇنى» نىڭ ئىزچىل ئىجرا قىلىنىش ئەھۋالى، ئاز سانلىق مىللەت ئوتتۇرا ـ باشلانغۇچ مەكتەپلىرىنىڭ ئوقۇتۇش سۇپىتىدە ساقلىنىۋاتقان مەسىلىلەر، مەملىكەت بويىچە ئۆتكۈزۈلىدىغان ماۋارىپ خىزمىتى يىغىنىدا ئوتتۇرىغا قويۇلىدىغان پىكىر ۋە تەلەپ قاتارلىق ئەھۋاللارنى، تارباغاتاي ژىلايىتىدىكى بەش ناھىيە (شەھەر) نى كۆزدىن كەچۈردى.

ئاپتونوم رايونلۇق خەلق قۇرۇلتېيى دائىمىي كومىتېتىنى تەركىبىدىكىلەرنىڭ كۆزدىن كەچۈرۈش پائالىيەتلىرى

ئاپتونوم رايونلۇق خەلق قۇرۇلتېيى دائىمىي كومىتېتىنىڭ مۇدىرى ھامىدىن نىياز 5 ـ ئاينىڭ 27 ـ كۈنى خەلق قۇرۇلتېيى ۋەكىللىرى ۋە خەلق ئامما سىنىكاس قىلغان ئۈرۈمچىدە كوكتات باھاسىنىڭ ئۆرلەپ كېتىش، دېھقانلارنىڭ بازارغا كىرىپ كۆكتات سېتىشى قېيىن بولۇش قاتارلىق مەسىلىلەرنى كۆزدە تۇتۇپ، ئەنەنچودىكى قوشۇمچە يېمەكلىكلەر قۇرۇلۇشىنى كۆزدىن كەچۈردى.

ئاپتونوم رايونلۇق خەلق قۇرۇلتېيى دائىمىي كومىتېتىنىڭ مۇئاۋىن مۇدىرى ماسۇنلياڭ 6 ـ ئاينىڭ 20 ـ كۈنى 9 ـ سانلىق دائىمىي كومىتېت يىغىنىدا مۇھاكىمە قىلىنىدىغان مەسىلىلەرنى چۈرىدىگەن ھالدا خەلق قۇرۇلتېيى دائىمىي كومىتېتىنىڭ بىر قىسىم ئەزالىرىنى باشلاپ، ئۈرۈمچى شەھەرلىك جامائەت خەۋپسىزلىك ئىدارىسى «تەكرىتاغ» رايونلۇق شۇبىسىنىڭ زەھەرلىك چېكىملىكلەرنى تاشلاتقۇزۇش ئورنى، زەھەرلىك چېكىملىكلەرنى تاشلاتقۇزۇپ سالامەتلىكنى ئەسلىگە كەلتۈرۈش مەركىزى ۋە ئۈرۈمچى شەھەرلىك جامائەت خەۋپسىزلىك ئىدارىسىنىڭ جەمئىيەتتىكى ناباب ئاياللارنى يىغىۋېلىپ تەربىيىلەش ئورنىنى كۆزدىن كەچۈردى ھەمدە ئۈرۈمچى شەھەرلىك زەھەرلىك چېكىملىكلەرنى مەنئىي قىلىش ئىشخانىسىنىڭ زەھەرلىك چېكىملىك ئەتكەسچىلىك جىنايىتى ۋە زەھەرلىك چېكىملىكلەرنى مەنئىي قىلىش خىزمىتى توغرىسىدىكى دوكلاتىنى ئاڭلىدى.

ئاپتونوم رايونلۇق خەلق قۇرۇلتېيى دائىمىي كومىتېتىنىڭ مۇدىرى ھامىدىن نىياز 6 ـ ئاينىڭ 25 ـ كۈنى ئاۋات ناھىيىسىنىڭ بەشبېرىق يېزىسى ۋە دولان يېزىسىنى كۆزدىن كەچۈردى.

7 ـ ئاينىڭ 20 ـ كۈنى ئاپتونوم رايونلۇق خەلق قۇرۇلتېيى دائىمىي كومىتېتىنىڭ مۇئاۋىن مۇدىرى شىي فۇپىڭ 10 ـ سانلىق دائىمىي كومىتېت يىغىنىدا مۇھاكىمە قىلىنىدىغان مەسىلىلەرنى چۈرىدىگەن ھالدا خەلق قۇرۇلتېيى دائىمىي كومىتېتىنىڭ بىر قىسىم ئەزالىرىنى باشلاپ، ئۈرۈمچى ناھىيىسىنىڭ شۈيشىگۇ يېزىسىغا بېرىپ، يېزىلاردىكى يېزا ـ بازار كارخانىلىرى ئاساسىي گەۋدە قىلىنغان 2 ـ، 3 ـ كەسىپلەرنىڭ تەرەققىيات ئەھۋالىنى ئىگىلىدى ھەمدە ئاساسىي قاتلام كادىرلىرى بىلەن سۆھبەتلەشتى، كۆكتاتچى ۋە چارۋىچى ئائىلىلەرنى زىيارەت قىلدى. مەملىكەتلىك خەلق قۇرۇلتېيى دائىمىي كومىتېتىنىڭ ئەزاسى ماھنۇر قاسىموۋ بۇ قېتىمقى پائالىيەتكە قاتناشتى.

ئاپتونوم رايونلۇق خەلق قۇرۇلتېيى دائىمىي كومىتېتىنىڭ مۇئاۋىن مۇدىرى ئامىنە غاپپار 8 ـ ئاينىڭ 8 ـ كۈنىدىن 15 ـ كۈنىگىچە ئاقسۇ شەھىرىنىڭ

قاراتال يېزىسىنى، ئاۋات ناھىيىسى ۋە ئۇنىڭ بەشئېرىق يېزىسىنى، ئۇچتۇرپان ناھىيىسى ۋە ئۇنىڭ ئاچاتاغ يېزىسىنى، ئاقسۇ كوناشەھەر ناھىيىسىنىڭ تومشۇق يېزىسىنى كۆزدىن كەچۈرۈپ، ئاساسلىقى، ناھىيىلىك، يېزىلىق (بازارلىق) خەلق قۇرۇلتىيى دائىمىي كومىتېتلىرىنىڭ خىزمەت ئەھۋالىنى ئىگىلىدى، ھەرقايسى ناھىيىلىك خەلق قۇرۇلتىيى دائىمىي كومىتېتلىرىنىڭ خىزمەت دوكلاتىنى ئاڭلىدى ھەمدە ھەرقايسى يېزىلىق خەلق قۇرۇلتىيى ھەيئەت رىياسەتنىڭ رەئىسلىرى بىلەن سۆھبەتلەشتى. ئاپتونوم رايونلۇق خەلق قۇرۇلتىيى دائىمىي كومىتېتىنىڭ باش كاتىپى مەھەممەت ئىسمائىل 8 - ئاينىڭ 6 - كۈنىدىن 14 - كۈنىگىچە خوشۇت ناھىيىسىنىڭ ئۇششاقتال خۇيىزۇ يېزىسىغا، يەنجى ناھىيىسىنىڭ دەنزىل يېزىسىغا، كورلا شەھىرىنىڭ لەڭگەر يېزىسىغا، ئاقسۇ شەھىرىنىڭ قاراتال يېزىسىغا، ئاۋات ناھىيىسىنىڭ بەشئېرىق يېزىسىغا بېرىپ خىزمەتلەرنى كۆزدىن كەچۈردى ۋە خەلق قۇرۇلتىيى دائىمىي كومىتېتلىرىنىڭ خىزمەت ئەھۋالى توغرىسىدىكى دوكلاتنى ئاڭلىدى.

ئاپتونوم رايونلۇق خەلق قۇرۇلتىيى دائىمىي كومىتېتىنىڭ مۇئاۋىن مۇدىرى شيې فۇپىڭ 10 - ئاينىڭ 10 - كۈنىدىن 12 - كۈنىگىچە خەلق قۇرۇلتىيى دائىمىي كومىتېتىنىڭ بىر قىسىم ئەزالىرىنى باشلاپ تۇرپان شەھىرى ۋە پىچان ناھىيىسىگە بېرىپ، يېزىلاردىكى يېزا - بازار كارخانىلىرى ئاساسىي گەۋدە قىلىنغان 2 -، 3 - كەسىپلەرنىڭ تەرەققىيات ئەھۋالىنى ۋە يېزا ئىگىلىك ئىشلەپچىقىرىشى، دېھقانلارنىڭ تۇرمۇش ئەھۋالىنى تەكشۈردى ھەمدە تۇرپان - قۇمۇل نېفىتلىكىنى كۆزدىن كەچۈردى.

ئاپتونوم رايونلۇق خەلق قۇرۇلتىيى دائىمىي كومىتېتىنىڭ مۇئاۋىن مۇدىرى يۈسۈپ مۇھەممەدى، دائىمىي كومىتېت ئەزاسى باسىت ھاپىز 11 - ئاينىڭ 28 - كۈنىدىن 12 - ئاينىڭ 3 - كۈنىگىچە بايىنغولىن ئوبلاستىنىڭ يېزا ئىگىلىك ئەھۋالىنى ۋە يېزا ئىقتىسادىي ئەھۋالىنى كۆزدىن كەچۈردى. نۆۋەتتىكى يېزا ئىگىلىكى، يېزا ئىقتىسادىي ۋەزىيىتىنى ۋە ساقلىنىۋاتقان بەزى مەسىلىلەرنى ئىگىلىدى.

ئاپتونوم رايونلۇق خەلق قۇرۇلتىيى دائىمىي كومىتېتىنىڭ ئەزالىرىدىن قابىل، ئەنەردىن مۇسايوۋلار 11 - ئاينىڭ كېيىنكى يېرىمىدىن 12 - ئاينىڭ ئالدىنقى يېرىمىغىچە ئىشلەپچىقىرىش - قۇرۇلۇش بىڭتۈەنى دېھانچىلىق، چارۋىچىلىق تۈەن - مەيدانلىرىدىكى ئىشچى - خىزمەتچىلەرنىڭ يۈكى مەسىلىسىنى كۆزدە تۇتۇپ، يېزا ئىگىلىك 4 - شىسىنى ۋە ئۇنىڭغا قاراشلىق بىر قىسىم تۈەن - مەيدان، ليەندۈيلەرنى كۆزدىن كەچۈردى. تۈەن - مەيدانلاردىكى ئىشچى - خىزمەتچىلەر يۈكىنىڭ ھەقىقەتەن ئېغىرلىشىپ كېتىپ، ئۇلار بەرداشلىق بېرەلمەيدىغان دەرىجىگە يەتكەنلىكىنى ئىگىلىدى، كۆزدىن كەچۈرۈش ئاخىرلاشقاندىن كېيىن «يېزا ئىگىلىك 4 - شىسى دېھقانچىلىق، چارۋىچىلىق تۈەن - مەيدانلىرىدىكى ئىشچى - خىزمەتچىلەرنىڭ يۈكى ئەھۋالى توغرىسىدا تەكشۈرۈش دوكلات»ى يېزىپ چىقتى.

مەملىكەتلىك خەلق قۇرۇلتىيى دائىمىي كومىتېتى ئەزالىرىنىڭ كۆزدىن كەچۈرۈش پائالىيەتلىرى

مەملىكەتلىك خەلق قۇرۇلتىيى دائىمىي كومىتېتىنىڭ ئەزاسى ماھىنۇر قاسىم 3 - ئاينىڭ 29 - كۈنىدىن 4 - ئاينىڭ 8 - كۈنىگىچە قۇمۇل ۋىلايىتىدە مەملىكەتلىك 8 - نۆۋەتلىك خەلق قۇرۇلتىيى 2 - يىغىنىنىڭ روھىنى يەتكۈزدى ھەمدە دوكلات ئاڭلاش، ئىش ئورنىدا تەكشۈرۈش، زىيارەت قىلىش قاتارلىق شەكىللەر ئارقىلىق قۇمۇل ۋىلايىتى ۋە ئارا تۈرۈك ناھىيىسى، قۇمۇل شەھىرىنىڭ ئىسلاھاتنى چوڭقۇرلاشتۇرۇش، ئىگىلىكنى راۋاجلاندۇرۇش، خەلق قۇرۇلتىيى دائىمىي كومىتېتىنىڭ قۇرۇلۇشى، ئاياللار خىزمىتى قاتارلىق جەھەتلەردىكى ئەھۋاللارنى كۆزدىن كەچۈردى.

مەملىكەتلىك خەلق قۇرۇلتىيى دائىمىي كومىتېتىنىڭ ئەزاسى ماھىنۇر قاسىم 7 - ئاينىڭ 30 - كۈنىدىن 8 - ئاينىڭ 11 - كۈنىگىچە چۆچەك، چاغانتوقاي، دۆربىلجىن، تولى قاتارلىق شەھەر، ناھىيىلەردە «مىللىي تېررىتورىيىلىك ئاپتونومىيە قانۇنى»نىڭ ئىجرا قىلىنىش ئەھۋالىنى كۆزدىن كەچۈردى، ۋىلايەتلىك، ناھىيە (شەھەر) لىك پارتىيە، ھۆكۈمەت رەھبەرلىرىنىڭ دوكلاتىنى ئاڭلىدى، قۇرۇلۇۋاتقان باقتۇ ئېغىزى، چۆچەك ئىقتىسادىي ھەمكارلىق رايونى، چېگرا سودا بازىرى، چۆچەك ئايرودرومى قاتارلىق نۇقتىلىق قۇرۇلۇشلارنى ھەمدە چاغانتوقاي ناھىيىسىنىڭ چارۋىچىلىق تاشيولى، تاست ئېلېكتر ئىستانسىسى ۋە دۆربىلجىن ناھىيىسى بازىرىنىڭ كوچا - مەھەللە قۇرۇلۇشىنى تەكشۈرۈپ كۆردى.

ئارزۇگۈل قۇربان

خەلق ۋەكىللىرى ئەدلىيە خىزمىتىنى باھالىدى

1994 - يىلى ئاپتونوم رايونىمىزدا خەلق ۋەكىللىرىنىڭ ئەدلىيە خىزمىتىنى باھالاش پائالىيىتى قانات يايدۇرۇلدى. ئاپتونوم رايونىمىزدىكى 67 ناھىيە (شەھەر، رايون) خەلق ۋەكىللىرىنى 31 سوت مەھكىمىسى (سوت كوللېگىيىسى)، 27 تەپتىش مەھكىمىسى، 13 جامائەت خەۋپسىزلىكىنى پەيچۈسىنى باھالاشقا ئۇيۇشتۇردى. خەلق ۋەكىللىرىنىڭ ئەدلىيە خىزمىتىنى باھالىشى، ئاممىنىڭ قانۇن ئېڭىنى كۈچەيتتى، ئەدلىيە ئورگانلىرىنىڭ قانۇننى ئىجرا قىلىش خىزمىتىنى ئىلگىرى سۈردى، چاكارلىق ئېڭىنى كۈچەيتتى، كادىرلار بىلەن ئاممىنىڭ مۇناسىۋىتىنى قويۇقلاشتۇردى،

نازارەت قىلىش يوللىرىنى كېڭەيتتى. ۋەكىللەرنىڭ ھاكىمىيەت ئىشلىرىغا قاتنىشىش، ھاكىمىيەت ئىشلىرىنى مۇھاكىمە قىلىش رولىنى جارى قىلدۇردى.

رىزۋان ئايۇپ

ئاپتونوم رايونلۇق خەلق قۇرۇلتىيى دائىمىي كومىتېتى تۆنجى قېتىم ۋەزىپىگە تەيىنلەنگەن كادىرلارنىڭ ئۆز خىزمىتىدىن بەرگەن دوكلاتىنى باھالىدى

1994 - يىل 11 - ئاينىڭ 18 - كۈنى ئاپتونوم رايونلۇق جامائەت خەۋپسىزلىكى نازارىتىنىڭ نازىرى چېن جىنچى، دېھقانچىلىق نازارىتىنىڭ نازىرى مۇھەممەت ھەسەن، بېنىك سانائەت نازارىتىنىڭ نازىرى ۋاڭ رۇشېڭلار ئاپتونوم رايونلۇق 8 - نۆۋەتلىك خەلق قۇرۇلتىيى دائىمىي كومىتېتىنىڭ 11 - سانلىق يىغىندا ئۆز خىزمىتىدىن دوكلات بەردى، ئاپتونوم رايونلۇق 8 - نۆۋەتلىك خەلق قۇرۇلتىيى دائىمىي كومىتېتى تەركىبىدىكىلەر ۋە خەلق قۇرۇلتىيىنىڭ بىر قىسىم ۋەكىللىرى ئۇلارنىڭ ئۆز خىزمىتىدىن بەرگەن دوكلاتىنى باھالاپ، ۋەزىپىگە تەيىنلەنگەن كادىرلارنى قانۇن بويىچە نازارەت قىلدى.

باھالاش داۋامىدا، خەلق قۇرۇلتىيى دائىمىي كومىتېتى تەركىبىدىكىلەر ۋە خەلق قۇرۇلتىيى ۋەكىللىرى ئالدى بىلەن ئۇلارنىڭ نەتىجىسىنى مۇئەييەنلەشتۈردى، شۇنىڭ بىلەن بىر ۋاقىتتا جامائەت خەۋپسىزلىكى تارماقلىرىنىڭ ساقچىلار ئىستىلى ۋە ئىنتىزامىنى ياخشىلاش، دېھقانچىلىق قىلىدىغان يەر كۆلىمىنىڭ ئازىيىپ كېتىشىنى چەكلەش ۋە دېھقانلارنىڭ يۈكىنى يېنىكلىتىش جەھەتلەردە قوللانغان تەدبىرلىرى كۆچلۈك بولماسلىق ۋە بېنىك سانائەت ئىشلەپچىقىرىشىنىڭ تۆۋەنلەپ كېتىشى قاتارلىق مەسىلىلەرگە قارىتا كەسكىن تەنقىد بەردى ھەمدە ھۆكۈمەتنىڭ تەدبىر قوللىنىپ تۇزىتىشىنى تەلەپ قىلدى.

ئاپتونوم رايونلۇق خەلق قۇرۇلتىيى دائىمىي كومىتېتى ئۆز خىزمىتىدىن دوكلات بەرگەن خادىملاردىن باھالاشنى ئاڭلاپ بولغاندىن كېيىن، ئىز قوغلاپ نازارەت قىلىشقا ئوڭاي بولسۇن ئۈچۈن، بىر ئاي ۋاقىت ئىچىدە خىزمەتنى ياخشىلاش تەدبىرى ۋە خىزمەتلەرنى قانات يايدۇرۇش ئەھۋالىنى ئاپتونوم رايونلۇق خەلق قۇرۇلتىيى دائىمىي كومىتېتىغا مەلۇم قىلىشنى تەلەپ قىلدى.

لۇ ۋاڭخاۋ

دۆلەت ئورگانلىرىدىكى خىزمەتچى خادىملاردىن قانۇن ساۋاتلىرىدىن ئىمتىھان ئېلىنىدى

1994 - يىل 12 - ئاينىڭ 21 - كۈنى ئاپتونوم رايونلۇق خەلق قۇرۇلتىيى دائىمىي كومىتېتى ئاپتونوم رايونىمىزدىكى دۆلەت ئورگانلىرىدا ۋەزىپىگە تەيىنلەنگەن 176 خىزمەتچى خادىمدىن تۇنجى قېتىم قانۇن ساۋاتلىرىدىن ئىمتىھان ئالدى. ئىمتىھانغا ئاپتونوم رايونلۇق خەلق ھۆكۈمىتىنىڭ باش كاتىپى، ھەرقايسى كومىتېت، ئىشخانىلارنىڭ مۇدىرلىرى، ھەر قايسى نازارەتلەرنىڭ نازىرلىرى، ئىدارىلەرنىڭ باشلىقلىرى؛ ئاپتونوم رايونلۇق يۇقىرى خەلق سوت مەھكىمىسىنىڭ مۇئاۋىن باشلىقى، سوت ھەيئىتىنىڭ ئەزالىرى، ھەرقايسى سوت كوللېگىيىلىرىنىڭ باشلىقى ۋە مۇئاۋىن باشلىقلىرى، سوت خادىملىرى؛ ئاپتونوم رايونلۇق خەلق تەپتىش مەھكىمىسىنىڭ مۇئاۋىن باش تەپتىشى، تەپتىش ھەيئىتىنىڭ ئەزالىرى، تەپتىش خادىملىرى؛ ئاپتونوم رايونلۇق خەلق قۇرۇلتىيى دائىمىي كومىتېتىنىڭ ھەرقايسى كومىتېتلىرى، ئىشخانىلىرى ۋە تەكشۈرۈپ تەتقىق قىلىش ئورۇنلىرىنىڭ مەسئۇللىرى قاتناشتى. ئىمتىھان ئوچۇق ئېلىنغان بولۇپ، بۈنىڭدا، ئاساسىي قانۇن، تەشكىلىي قانۇن، مىللىي تېررىتورىيىلىك ئاپتونومىيە قانۇنى، دېھقانچىلىق قانۇنى، مەمۇرىي دەۋا قانۇنى قاتارلىق نېگىزلىك قانۇن - قائىدىلەر ئاساسىي مەزمۇن قىلىندى. ئىمتىھان نەتىجىسى مۇنداق بولدى: 100 نومۇر ئالغانلار 73 كىشى، 90 دىن يۇقىرى نومۇر ئالغانلار 98 كىشى، 70 تىن 80 گىچە نومۇر ئالغانلار بەش كىشى.

شېي رۇڭرۇڭ

مەملىكەتلىك خەلق قۇرۇلتىيى دائىمىي كومىتېتى قانۇن ئىجراسىنى تەكشۈرۈش گۇرۇپپىسى شىنجاڭغا كەلدى

1994 - يىل 8 - ئاينىڭ 13 - كۈنىدىن 26 - كۈنگىچە مەملىكەتلىك خەلق قۇرۇلتىيى دائىمىي كومىتېتى مىللەتلەر ئىشلىرى كومىتېتىنىڭ مۇدىرى ۋاڭ چاۋژېن گۇرۇپپا باشلىقى بولغان مەملىكەتلىك خەلق قۇرۇلتىيى دائىمىي كومىتېتى قانۇن ئىجراسىنى تەكشۈرۈش گۇرۇپپىسى ئۈرۈمچى، تۇرپان، ئىلى، بورتالا، قەشقەر، قىزىلسۇ قاتارلىق جايلارغا بېرىپ، مىللىي ئاپتونومىيىلىك جايلاردا ئاپتونومىيە ھوقۇقىنىڭ يۈرگۈزۈلۈش ئەھۋالىنى، ئىقتىسادىي تەرەققىيات ئەھۋالىنى، ئىلاھات ئېلىپ بېرىش، ئىشكىنى سىرتقا ئېچىۋېتىش، چېگرا سودىسى تەرەققىياتى ئەھۋالىنى، مەركەز ۋە ئاپتونوم رايونىنىڭ ئاپتونوم رايوندا قۇرغان چوڭ ۋە ئوتتۇرا تېپتىكى كارخانىلىرىنىڭ قانداق قىلىپ شۇ جايىنىڭ ئىقتىسادىي تەرەققىياتىنى يېتەكلىگەنلىك ئەھۋالىنى، مىللىي مەدەنىيەت - مائارىپ ئىشلىرىنىڭ تەرەققىيات ئەھۋالىنى، مىللىي كادىرلار قوشۇنى ئەھۋالىنى ۋە ھەردەرىجىلىك خەلق قۇرۇلتىيى

ۋەكىللىرى ئىچىدىكى ئاز سانلىق مىللەت ۋەكىللىرىنىڭ ئىگىلىكىگە نىسبەتى ئەھۋالىنى، مىللەتلەر ئارىسىدا ئىقتىسادىي ۋە ئاز سانلىق مىللەتلەرنىڭ ئۆرپ - ئادەتلىرىگە ھۆرمەت قىلىنىش ئەھۋالىنى، مىللەتلەرنىڭ قانۇنچىلىق قۇرۇلۇشى ئەھۋالىنى (ئاپتونومىيە نىزامى، يەككە نىزاملار ۋە ئۆزلەشتۈرۈلگەن بەلگىلىمىلەرنىڭ تۈزۈلۈشى ۋە ئىجرا قىلىنىش ئەھۋالى)، مىللىي تېررىتورىيىلىك ئاپتونومىيە قانۇنىنىڭ ئىزچىللاشتۈرۈلۈشى جەھەتتە قولغا كەلگەن تەجرىبىلەر ۋە ساقلىنىۋاتقان مەسىلىلەرنى تەكشۈردى، ئاپتونوم رايونلۇق خەلق ھۆكۈمىتى ۋە يۇقىرىدا ئېيتىلغان ۋىلايەتلىك، ئوبلاستلىق، شەھەرلىك ھۆكۈمەتلەرنىڭ خىزمەت دوكلاتىنى ئاڭلىدى. تەكشۈرۈش ئاخىرلاشقاندا، ئۇلار ئاپتونوم رايونلۇق خەلق قۇرۇلتىيى دائىمىي كومىتېتى ۋە ئاپتونوم رايونلۇق خەلق ھۆكۈمىتىدىكى مەسئۇل يولداشلار بىلەن سۆھبەتلىشىپ، تەكشۈرۈش نەتىجىسىدىن ئۇلارنى خەۋەرلەندۈردى.

ئارزۇگۈل قۇربان

خەلق قۇرۇلتىيى تەسىس قىلىنغانلىقىنىڭ 40 يىللىقىى ۋە ئاپتونوم رايونلۇق خەلق قۇرۇلتىيى دائىمىي كومىتېتى قۇرۇلغانلىقىنىڭ 15 يىللىقى خاتىرىلەندى

1994 - يىل 9 - ئاينىڭ 15 - كۈنى ئاپتونوم رايونلۇق خەلق قۇرۇلتىيى دائىمىي كومىتېتى خەلق قۇرۇلتىيى تەسىس قىلىنغانلىقىنىڭ 40 يىللىقى ۋە ئاپتونوم رايونلۇق خەلق قۇرۇلتىيى دائىمىي كومىتېتى قۇرۇلغانلىقىنىڭ 15 يىللىقىنى خاتىرىلەش يىغىنى ئۆتكۈزدى.

يىغىنغا ئاپتونوم رايونلۇق خەلق قۇرۇلتىيى دائىمىي كومىتېتىنىڭ مۇئاۋىن مۇدىرى شېي فۇپىڭ رىياسەتچىلىك قىلدى. يىغىنغا ئاپتونوم رايونىمىزدىكى پارتىيە، ھۆكۈمەت، ئارمىيە رەھبەرلىرىدىن ئابلەت ئابدۇرېشىت قاتارلىق كىشىلەر ھەمدە خەلق قۇرۇلتىيى دائىمىي كومىتېتىدا رەھبەرلىك خىزمىتىنى ئۆتىگەن پېشقەدەم يولداشلار قاتناشتى.

ئاپتونوم رايونلۇق پارتكومىنىڭ مۇۋەققەت شۇجىسى ۋاڭ لېچۈەن ۋە ئاپتونوم رايونلۇق خەلق قۇرۇلتىيى دائىمىي كومىتېتىنىڭ مۇدىرى ھامىدىن نىيازلار يىغىندا مۇھىم سۆز قىلىپ، ئاپتونوم رايوندىكى ھەر مىللەت خەلقىدىن پارتىيە مەركىزىي كومىتېتى ۋە ئاپتونوم رايونلۇق پارتكومىنىڭ رەھبەرلىكىدە، جۇڭگوچە سوتسىيالىزم قۇرۇش نەزەرىيىسىنى يېتەكچى قىلىپ، ئاساسىي قانۇندا بەلگىلەنگەن يولنى بويلاپ، دۆلىتىمىزنىڭ تۈپ سىياسىي تۈزۈملىرىنى مۇكەممەللەشتۈرۈپ ۋە راۋاجلاندۇرۇپ، يەرلىك دۆلەت ھاكىمىيىتى ئورگانلىرىنىڭ رولىنى تولۇق جارى قىلدۇرۇپ، ئىلاھات ئېلىپ بېرىش، ئىشكىنى مىرتقا ئېچىۋېتىشقا كاپالەتلىك قىلىش ۋە زامانىۋىلاشتۇرۇش قۇرۇلۇشىنىڭ ئوڭۇشلۇق ئېلىپ بېرىلىشىنى ئىلگىرى سۈرۈش ئۈچۈن تىرىشىپ كۆرەش قىلىشنى تەلەپ قىلدى.

لۇ ۋاڭخاۋ

ئاپتونوم رايونلۇق خەلق ھۆكۈمىتى

ئاپتونوم رايوننىڭ رەئىسى، مۇئاۋىن رەئىسلىرى، خەلق ھۆكۈمىتىنىڭ باش كاتىپى، مۇئاۋىن باش كاتىپلىرى ۋە ھۆكۈمەت تەركىبىدىكى خادىملارنىڭ ئىسىملىكى

رەئىسى: ئابلەت ئابدۇرېشىت

مۇئاۋىن رەئىسلىرى: ۋاڭ لېچۈەن، ۋاڭ يۈسەن، غوپۇر ئابدۇللا، لى دۈڭخۇي، ئەسقەت كېرىمباي (قازاق)، جاڭ خىڭ، مىجىت ناسىر، يۈنتۇپ ئەيسا

باش كاتىپى: ئىسمائىل تىلىۋالدى

مۇئاۋىن باش كاتىپلىرى: ساۋ زۈڭخۇەي، بەي پىڭجى، ئەسەن قاستباي (قازاق)، شېي خەيپىڭ، خەن شۈچى، سۈ تىەنخۇ، لى شىلې، جاۋ جەنكۇي

پىلان كومىتېتىنىڭ مۇدىرى: سۈ يۈڭگۇاڭ

ئىقتىساد كومىتېتىنىڭ مۇدىرى: سۈڭ رۈخۇ

مائارىپ كومىتېتىنىڭ مۇدىرى: نۇر تېيىپ

پەن - تېخنىكا كومىتېتىنىڭ مۇدىرى: جاڭ يۈجى

مىللەتلەر ئىشلىرى كومىتېتىنىڭ مۇدىرى: راخمان مەسۇم

جامائەت خەۋپسىزلىكى نازارىتىنىڭ نازىرى: چېن جىنچى

دۆلەت بىخەتەرلىكى نازارىتىنىڭ نازىرى: جاڭ رۇيخۇا

رېۋىزىيە نازارىتىنىڭ نازىرى: نۇردۇن تۆمۈر

خەلق ئىشلىرى نازارىتىنىڭ نازىرى: قۇربان نىياز

ئەدلىيە نازارىتىنىڭ نازىرى: مۇھەممەت يۈسۈپ

مالىيە نازارىتىنىڭ نازىرى: گۇڭ جىنيۈ

كادىرلار نازارىتىنىڭ نازىرى: سانتار ساۋۇت

ئەمگەك نازارىتىنىڭ نازىرى: مەمتىمىن ئابدۇرېھىم

قۇرۇلۇش نازارىتىنىڭ نازىرى: چېن جىندۇڭ

كۆمۈر سانائىتى نازارىتىنىڭ نازىرى: يۈ جىلى

قاتناش نازارىتىنىڭ نازىرى: يۈنۇس يۈسۈپ

ماشىنىسازلىق - ئېلېكترون سانائىتى نازارىتىنىڭ نازىرى: مۇھەممەت مامۇت

خەلق مۆكۆمىتى مەسلىھەتچىلىر ئىشخانىسىنىڭ مۇدىرى: (ئورنى بوش)

مىللەتلەر تىل - يېزىق خىزمىتى كومىتېتىنىڭ مۇدىرى: ئابلىز ئاتاۋۇللا

ئاپتونوم رايوننىڭ يېڭىدىن سايلانغان رەئىس، مۇئاۋىن رەئىسلىرىنىڭ قىسقىچە تەرجىمھالى

ئابلەت ئابدۇرېشىت 1942 - يىل 3 - ئايدا تۇغۇلغان، شىنجاڭ غۇلجا شەھرىدىن، 1965 - يىل 9 - ئايدا خىزمەتكە قاتناشقان، 1960 - يىل 7 - ئايدا پارتىيەگە كىرگەن، ئالىي مەكتەپ مەلۇماتىغا ئىگە، ئالىي ئىنژېنېر.

ئىلگىرى ئاپتونوم رايونلۇق بىناكارلىق تەكشۈرۈش - لايىھىلەش يۇرتىنىڭ تېخنىكىسى، ئىنژېنېرى، مۇئاۋىن باشلىقى، ئاپتونوم رايونلۇق پىلان كومىتېتىنىڭ مۇئاۋىن مۇدىرى، پارتكۇرۇپپىسىنىڭ ئەزاسى، پارتكۇرۇپپىسىنىڭ شۇجىسى، ئاپتونوم رايوننىڭ مۇئاۋىن رەئىسى، مۇۋەققەت رەئىسى، ئاپتونوم رايونلۇق پارتكومىنىڭ مۇئاۋىن شۇجىسى بولغان.

يۈسۈپ ئەيسا 1939 - يىل 7 - ئايدا تۇغۇلغان، شىنجاڭ پىچان ناھىيىسىدىن، 1955 - يىل 10 - ئايدا خىزمەتكە قاتناشقان، 1958 - يىل 12 - ئايدا پارتىيەگە كىرگەن، ئالىي مەكتەپ مەلۇماتىغا ئىگە.

ئىلگىرى پىچان ناھىيىلىك پاختا - يېپ گەزلىمە ماللار شىركىتىنىڭ قوغداش كادىرى، پىچان ناھىيە لەمجەن گۈڭشي ئىتتىپاق كومىتېتىنىڭ شۇجىسى، تەشۋىقات كادىرى، پىچان ناھىيىلىك پارتكوم تەشكىلات بۆلۈم كادىرى، ناھىيىلىك جامائەت خەۋپسىزلىكى ئىدارىسى پارتكۇرۇپپىسىنىڭ شۇجىسى، مۇئاۋىن ئىدارە باشلىقى، ناھىيىلىك تاشقى سودا ئىدارىسى ئىنقىلابىي كومىتېتىنىڭ مۇدىرى، پارتكۇرۇپپىسىنىڭ شۇجىسى، پىچان ناھىيىلىك پارتكومنىڭ مۇئاۋىن شۇجىسى، ناھىيىلىك ئىنقىلابىي كومىتېتىنىڭ مۇدىرى، ناھىيىلىك پارتكومنىڭ شۇجىسى، تۇرپان ۋىلايەتلىك پارتكومنىڭ مۇئاۋىن شۇجىسى، قوشۇمچە پىچان ناھىيىلىك پارتكومنىڭ شۇجىسى، تۇرپان ۋىلايىتىنىڭ ۋالىسى، تۇرپان ۋىلايەتلىك پارتكومنىڭ شۇجىسى، ئۈرۈمچى شەھىرىنىڭ مۇئاۋىن باشلىقى، مۇۋەققەت شەھەر باشلىقى، شەھەر باشلىقى، شەھەرلىك پارتكومنىڭ مۇئاۋىن شۇجىسى بولغان. مەملىكەتلىك 7 - نۆۋەتلىك خەلق قۇرۇلتىيىنىڭ ۋەكىلى

خەلق ھۆكۈمىتى ماسقان (قازاق) ناھىيىلىك سانائەت نازارىتىنىڭ نازىرى: ۋالى رۇشبەك

توقۇسچىلىق سانائىتى ئىدارىسىنىڭ باشلىقى: شېك زەرەن

سۇ ئىشلىرى نازارىتىنىڭ نازىرى: تۇرسۇن توختى

دېھقانچىلىق نازارىتىنىڭ نازىرى: مۇھەممەت ھەسەن

ئورمانچىلىق نازارىتىنىڭ نازىرى: مەخمۇت مەھەممەت

چارۋىچىلىق نازارىتىنىڭ نازىرى: تالاش (قازاق)

يەر باشقۇرۇش ئىدارىسىنىڭ باشلىقى: ئىمىن مېھمانشا

سودا نازارىتىنىڭ نازىرى: توختى بەختى

ئاشلىق ئىدارىسىنىڭ باشلىقى: ئابدۇكېرىم ھاشىم

ناشقى ئىقتىساد - سودا كومىتېتىنىڭ مۇدىرى: ژېي جيەنگو

ماددىي ئەشيا ئىدارىسىنىڭ باشلىقى: ئىبراھىم ۋاھىت

مەدەنىيەت نازارىتىنىڭ نازىرى: مەھەممەت زۇنۇن

رادىئو - تېلېۋىزىيە نازارىتىنىڭ نازىرى: سامىق (خۇيزۇ)

مەھەللە نازارىتىنىڭ نازىرى: ياسىن تۇرسۇن

تەنتەربىيە كومىتېتىنىڭ مۇدىرى: ئابلىز باقى

پىلانلىق پەرزەنت كۆرۈش كومىتېتىنىڭ مۇدىرى: مۇھەممەت ئابدۇللا

مال باھاسى ئىدارىسىنىڭ باشلىقى: يالقۇن شۆلياق (خۇيزۇ)

ستاتىستىكا ئىدارىسىنىڭ باشلىقى: يالقۇن جەنشى

سودا - سانائەت مەمۇرىي باشقۇرۇش ئىدارىسىنىڭ باشلىقى: نۇرمۇھەممەت كېرىم

ئاخبارات - نەشرىيات ئىدارىسىنىڭ باشلىقى: ئەمەت موللا تۇردى

ساياھەتچىلىك ئىشلىرىنى باشقۇرۇش ئىدارىسىنىڭ باشلىقى: نەيىم ياسىن

مۇپەتتىشلىك ئىدارىسىنىڭ باشلىقى: خۇالى ژېنيۇەن (ئايال)

ئىقتىسادىي تۈزۈلمە ئىسلاھاتى كومىتېتىنىڭ مۇدىرى: ژۇ جېلىق

خەلق ھۆكۈمىتى تاشقى ئىشلار ئىشخانىسىنىڭ مۇدىرى: ئەبەيدۇللا تېيىپ

خەلق ھۆكۈمىتى مۇھاجىرلار ئىشلىرى ئىشخانىسىنىڭ مۇدىرى: ئابدۇللا مۇھەممەت رېھىم

بولغان.

ئاپتونوم رايونلۇق خەلق ھۆكۈمىتىنىڭ ئومۇمىي يىغىنلىرى

1994 - يىل ئاپتونوم رايونلۇق خەلق ھۆكۈمىتى ئىككى قېتىم ئومۇمىي يىغىن چاقىردى.

3 - ئاينىڭ 4 - كۈنى ئاپتونوم رايونىنىڭ مۇئاۋىن رەئىسى ژاڭ لىچۈەننىڭ رياسەتچىلىكىدە 8 - نۆۋەتلىك خەلق ھۆكۈمىتىنىڭ 5 - قېتىملىق ئومۇمىي يىغىنى چاقىرىلدى. يىغىننىڭ ئاساسلىق قارالمىلىرى ج ك پ شىنجاڭ ئۇيغۇر ئاپتونوم رايونلۇق 4 - نۆۋەتلىك كومىتېتى 6 - ئومۇمىي (كېڭەيتىلگەن) يىغىنىنىڭ ۋە ئاپتونوم رايونلۇق 8 - نۆۋەتلىك خەلق قۇرۇلتىيى 2 - يىغىنىنىڭ روھىنى ئىزچىللاشتۇرۇش، نۆۋەتتىكى خىزمەتلەرنى ئورۇنلاشتۇرۇشتىن ئىبارەت بولدى ھەمدە خىزمەت ئىستىلىنى قاتداق قىلىپ يەنمۇ ياخشىلاش توغرىسىدا تەلەپ ئوتتۇرىغا قويۇلدى. ئاپتونوم رايونىنىڭ رەئىسى ئابلەت ئابدۇرېشىت «ئەمەلىي ئىشلەپ، نۆۋەتتىكى خىزمەتلەرنى تىرىشىپ چىڭ تۇتايلى» دېگەن تېمىدا سۆز قىلدى، سۆز مۇنداق ئۇچ قىسىمغا بۆلۈنىدۇ: بىرىنچى، نۆۋەتتىكى ۋەزىيەتنى توغرا ئىگىلەش كېرەك؛ ئىككىنچى، نۆۋەتتىكى خىزمەتلەرنى پوختا، ئوبدان تۇتۇش كېرەك؛ ئۈچىنچى، خىزمەت ئىستىلىنى ۋە خىزمەت ئۇسۇلىنى تىرىشىپ ياخشىلاش كېرەك.

8 - ئاينىڭ 5 - كۈنى ژاڭ لىچۈەننىڭ رياسەتچىلىكىدە 8 - نۆۋەتلىك خەلق ھۆكۈمىتىنىڭ 6 - قېتىملىق ئومۇمىي يىغىنى چاقىرىلدى. يىغىننىڭ ئاساسلىق قارالمىلىرى ئاپتونوم رايونىمىزنىڭ ئىقتىسادىي ۋەزىيىتىدىن خەۋەرلەندۈرۈپ، ھەر ساھەدىكى كۆچلەرنى سەپەرۋەر قىلىپ، بىر نىيەتتە ھەمكارلىشىپ، روھىنى ئۇرغۇتۇپ، ئىقتىسادىي پائالىيەتتە دۇچ كېلىۋاتقان قىيىنچىلىق ۋە مەسىلىلەرنى تۈگىتىپ، كېيىنكى بەش ئايدىكى خىزمەتلەرنى تىرىشىپ چىڭ تۇتۇپ، ئاپتونوم رايونىمىزنىڭ ئىقتىسادىي تەرەققىياتىنى ۋە جەمئىيەتنىڭ مۇقىملىقىنى ساقلاش، تىنچ - ئىتتىپاق بولغان ياخشى ۋەزىيەتنى راۋاجلاندۇرۇشتىن ئىبارەت بولدى. مەملىكەتلىك خەلق قۇرۇلتىيى دائىمىي كومىتېتىنىڭ مۇئاۋىن ۋېيىۋەنجاڭنى تۆمۈر داۋامەت، ئاپتونوم رايونىنىڭ رەئىسى ئابلەت ئابدۇرېشىتلار يىغىندا سۆز قىلدى. يىغىندا كېيىنكى بەش ئايدىكى ئىقتىسادىي خىزمەتلەر ئورۇنلاشتۇرۇلدى ھەمدە مۇنۇلار تەكىتلەندى: بىرىنچى، دېھقانچىلىق، چارۋىچىلىق ئىشلەپچىقىرىشىنى بوشاشتۇرۇپ قويۇشقا ھەرگىز بولمايدۇ؛ ئىككىنچى، سانائەت ئىشلەپچىقىرىشىنى زور كۈچ سەرپ قىلىپ يۇكسەلدۈرۈش كېرەك؛ ئۈچىنچى، مال باھاسى ۋەزىيىتىنى توغرا تونۇپ، ئۇنۇملۇك تەدبىر قوللىنىپ، مال باھاسىنىڭ تېز ئۆرلەپ كېتىشىنى تىزگىنلەش كېرەك؛ تۆتىنچى، كىرىمنى ئاشۇرۇپ، چىقىمنى تېجەپ، مالىيەدىكى قىيىن ئۆتكەلدىن ئۇتۇش كېرەك؛ بەشىنچى، قۇرۇلۇش مەبلىغىنى تۇرلۇك ئاماللار بىلەن ئەملىيلەشتۈرۈپ، تۇراقلىق مۇلۇككە سېلىنىدىغان مەبلەغنىڭ لايىقىدا كۆپەيتىشىگە كاپالەتلىك قىلىش كېرەك؛ ئالتىنچى، تاشقى ئىقتىساد، تاشقى سودا ۋە ئىشكىنى سىرتقا ئېچىۋېتىش خىزمىتىنى يەنمۇ ياخشى ئىشلەش كېرەك؛ يەتتىنچى، ماتارىپ خىزمىتىگە يەنمۇ ئەھمىيەت بېرىش ۋە ئۇنى يەنمۇ ئوبدان ئىشلەش كېرەك؛ سەككىزىنچى، مۇقىملىق خىزمىتىنى ئوبدان ئىشلەپ، ئاپتونوم رايونىمىزنىڭ ئىجتىمائىي ۋە سىياسىي مۇقىملىقىغا كاپالەتلىك قىلىش كېرەك.

جۇ يىڭ

ئاپتونوم رايونلۇق خەلق ھۆكۈمىتىنىڭ دائىمىي يىغىنلىرى

1994 - يىلى ئاپتونوم رايونلۇق خەلق ھۆكۈمىتى جەمئىي 25 قېتىم دائىمىي يىغىن ئۆتكۈزدى.

1 - ئاينىڭ 3 - كۈنى ئاپتونوم رايونىنىڭ مۇۋەققەت رەئىسى ئابلەت ئابدۇرېشىتنىڭ رياسەتچىلىكىدە 8 - نۆۋەتلىك خەلق ھۆكۈمىتىنىڭ 15 - قېتىملىق دائىمىي يىغىنى ئۆتكۈزۈلۈپ، ئاپتونوم رايونلۇق مالىيە نازارىتى تاييارلىغان «شىنجاڭ ئۇيغۇر ئاپتونوم رايونىنىڭ 1993 - يىللىق مالىيە كىرىم - چىقىم خام چوتىنىڭ ئورۇندىلىشى توغرىسىدىكى مۇلچەر ۋە 1994 - يىللىق مالىيە كىرىم - چىقىم خامچوتىنى ئورۇنلاشتۇرۇش توغرىسىدا پىكىر»، «شىنجاڭ ئۇيغۇر ئاپتونوم رايونلۇق خەلق ھۆكۈمىتىنىڭ باج تۈزۈمى ئايرىلغان مالىيە باشقۇرۇش تۈزۈلمىسىنى يولغا قويۇش لايىھىسى ۋە كىرىمنى ئاشۇرۇش، چىقىمنى تېجەش تەدبىرى توغرىسىدىكى دوكلاتى» ئاڭلاپ ئۆتۈلدى ھەمدە پرىنسىپ جەھەتتىن ماقۇل - كۆرۈلدى.

1 - ئاينىڭ 6 - كۈنى ئابلەت ئابدۇرېشىتنىڭ رياسەتچىلىكىدە 8 - نۆۋەتلىك خەلق ھۆكۈمىتىنىڭ 16 - قېتىملىق دائىمىي يىغىنى ئۆتكۈزۈلۈپ، ئاپتونوم رايونلۇق قۇرۇلۇش نازارىتىنىڭ ئاپتونوم رايون بويىچە شەھەر - بازارلاردىكى ئولتۇراق ئۆيى ئىسلاھاتى خىزمىتى توغرىسىدىكى دوكلاتى ئاڭلاپ ئۆتۈلدى. يىغىن قۇرۇلۇش نازارىتى ئوتتۇرىغا قويغان كېيىنكى باسقۇچلۇق ئۆيى ئىسلاھاتى خىزمىتىنى ئورۇنلاشتۇرۇش توغرىسىدىكى پىكىرگە پرىنسىپ جەھەتتىن قوشۇلدى. يىغىن ئۆيى ئىسلاھاتى خىزمىتىنىڭ ئوڭۇشلۇق ئېلىپ بېرىلىشىغا كاپالەتلىك قىلىش ئۈچۈن، ئاپتونوم

رایونىمىزدىكى ئۇيغۇر ئىلاھاتى خىزمىتىدە چوقۇم شىنجاڭنىڭ ئەھۋالىيىتىنى كۆزدە تۇتۇپ، كەڭ ئىشچى - خىزمەتچىلەر ئاممىسىنىڭ بەرداشلىق بېرىش ئىقتىدارىنى تولۇق نەزەرگە ئېلىش، ئۇيغۇر ئىلاھاتى خىزمىتىدە ھەم قەتئىي ئىككىلەنمەسلىك، ھەم خىزمەتلەرنى ئاكتىپ، پۇختا ئىشلەش لازىم، دەپ ئوتتۇرىغا قويدى.

1 - ئاينىڭ 8 - كۈنى ئابلەت ئابدۇرېشىتنىڭ رياسەتچىلىكىدە 8 - نۆۋەتلىك خەلق ھۆكۈمىتىنىڭ 17 - قېتىملىق دائىمىي يىغىنى ئوتكۈزۈلدى. يىغىندا ئاپتونوم رايونلۇق پىلان كومىتېتىنىڭ «ئاپتونوم رايونىمىزنىڭ 1994 - يىللىق خەلق ئىگىلىكى تەرەققىياتى ۋە ئىجتىمائىي تەرەققىيات پىلانىنى ئورۇنلاشتۇرۇش توغرىسىدا پىكىر» ى مۇزاكىرە قىلىندى ھەمدە پرىنسىپ جەھەتتىن ماقۇل كۆرۈلدى.

1 - ئاينىڭ 15 - كۈنى ئابلەت ئابدۇرېشىتنىڭ رياسەتچىلىكىدە 8 - نۆۋەتلىك خەلق ھۆكۈمىتىنىڭ 18 - قېتىملىق دائىمىي يىغىنى ئوتكۈزۈلدى. يىغىندا ئاپتونوم رايونلۇق ئەمگەك نازارىتى ئوتتۇرىغا قويغان «ئاپتونوم رايونىمىزنىڭ شەھەر - بازارلىرىدىكى كارخانىلار ئىشچى - خىزمەتچىلىرىنىڭ ئىجتىمائىي سۇغۇرتا تۇزۇمىنى ئىلاھ قىلىش ۋە پارتىيە 14 - نۆۋەتلىك مەركىزىي كومىتېتنى 3 - ئومۇمىي يىغىنى قارارىنىڭ روھىنى ئىزچىللاشتۇرۇش توغرىسىدىكى پىكىر» ئاڭلاپ ئوتتۇلدى ھەمدە پرىنسىپ جەھەتتىن ماقۇل كۆرۈلدى.

1 - ئاينىڭ 15 - كۈنى ئابلەت ئابدۇرېشىتنىڭ رياسەتچىلىكىدە 8 - نۆۋەتلىك خەلق ھۆكۈمىتىنىڭ 19 - قېتىملىق دائىمىي يىغىنى ئوتكۈزۈلۈپ، ئاپتونوم رايونلۇق مال باھاسى ئىدارىسىنىڭ «پارتىيە 14 - نۆۋەتلىك مەركىزىي كومىتېتنى 3 - ئومۇمىي يىغىنى قارارىنىڭ روھىنى ئىزچىللاشتۇرۇپ، 1994 - يىللىق مال باھاسى ئىلاھاتى خىزمىتىنى ئەستايىدىل ياخشى ئىشلەش توغرىسىدىكى پىكىر ۋە دوكلات» ى ئاڭلاپ ئوتتۇلدى ھەمدە پرىنسىپ جەھەتتىن ماقۇل كۆرۈلدى. يىغىندا، ئاپتونوم رايونىمىزنىڭ باھا ئىلاھاتى پىلانىنى ئورۇنلاشتۇرۇغاندا، ئاكتىپ، پۇختا بولۇش قاتارلىقلارنى چىڭ تۇرۇپ، جەمئىيەتتىكى ھەرقايسى ساھەلەرنىڭ بەرداشلىق بېرىش ئىقتىدارىنى تولۇق نەزەرگە ئېلىپ، مال باھاسى ئومۇمىي سەۋىيىسىنىڭ نىسپىي مۇقەملىقىنى تىرىشىپ ساقلاش كېرەكلىكى تەكىتلەندى.

3 - ئاينىڭ 30 - كۈنى ئاپتونوم رايونىمىزنىڭ رەئىسى ئابلەت ئابدۇرېشىتنىڭ رياسەتچىلىكىدە 8 - نۆۋەتلىك خەلق ھۆكۈمىتىنىڭ 20 - قېتىملىق دائىمىي يىغىنى ئوتكۈزۈلۈپ، ئاپتونوم رايونلۇق تاشقى ئىقتىساد - سودا كومىتېتى ئوتتۇرىغا قويغان 1994 - يىللىق ئۇرۇمچى تاشقى ئىقتىساد - سودا كېڭىشىش يىغىنىنىڭ ئومۇمىي لايىھىسى، شىنجاڭ خەلقئارا كۆرگەزمە مەركىزىنىڭ قۇرۇلۇشى مەسىلىسى ۋە ئاپتونوم رايونلۇق يەرلىك سودا، چېگرا سودىسى، ئىقتىساد - سودا خىزمىتى سۆھبەت يىغىندا بېكىتىلگەن سىياسەتكە دائىر بىر قانچە مەسىلە مۇزاكىرە قىلىندى ھەمدە پرىنسىپ جەھەتتىن ماقۇل كۆرۈلدى.

4 - ئاينىڭ 2 - كۈنى ئابلەت ئابدۇرېشىتنىڭ رياسەتچىلىكىدە 8 - نۆۋەتلىك خەلق ھۆكۈمىتىنىڭ 21 - قېتىملىق دائىمىي يىغىنى ئوتكۈزۈلۈپ، ئاپتونوم رايونلۇق كادىرلار نازارىتىنىڭ «ئاپتونوم رايونلۇق كادىرلار ۋە ئىش ھەققى تۇزۇمى ئىلاھاتى يىغىنىنى چاقىرىش ئەھۋالى توغرىسىدىكى دوكلات» ى ئاڭلاپ ئوتتۇلدى ھەمدە پرىنسىپ جەھەتتىن ماقۇل كۆرۈلدى.

4 - ئاينىڭ 6 - كۈنى ئابلەت ئابدۇرېشىتنىڭ رياسەتچىلىكىدە 8 - نۆۋەتلىك خەلق ھۆكۈمىتىنىڭ 22 - قېتىملىق دائىمىي يىغىنى ئوتكۈزۈلۈپ، ئاپتونوم رايونلۇق مالىيە نازارىتى تەييارلىغان «شىنجاڭ ئۇيغۇر ئاپتونوم رايونىنىڭ مەمۇرىي، كەسپىي ئورۇنلارنىڭ خام چوت سىرتىدىكى مەبلىغىنى باشقۇرۇش چارىسى» مۇزاكىرە قىلىندى ھەمدە پرىنسىپ جەھەتتىن ماقۇل كۆرۈلدى؛ ئاپتونوم رايونلۇق مىللەتلەر ئىشلىرى كومىتېتىنىڭ بەش ئاپتونوم ئوبلاست، ئالتە ئاپتونوم ناھىيە قۇرۇلغانلىقىنىڭ 40 يىللىقىنى تەبرىكلەش پائالىيىتىنى ئورۇنلاشتۇرۇش توغرىسىدىكى پىكرى مۇزاكىرە قىلىندى ھەمدە پرىنسىپ جەھەتتىن ماقۇل كۆرۈلدى؛ ئاپتونوم رايون قۇرۇلغانلىقىنىڭ 40 يىللىقىنى تەبرىكلەش پائالىيىتى توغرىسىدىكى دەسلەپكى تەكلىپ لايىھىسى ئاڭلاپ ئوتتۇلدى ھەمدە پرىنسىپ جەھەتتىن ماقۇل كۆرۈلدى. بۇ لايىھە يەنمۇ ئىلگىرىلەپ تۇزىتىش كىرگۈزۈلگەندىن كېيىن ئاپتونوم رايونلۇق پارتكومىنىڭ تەكشۈرۈپ بېكىتىشىگە سۇنۇلىدىغان بولدى.

4 - ئاينىڭ 11 - كۈنى ئابلەت ئابدۇرېشىتنىڭ رياسەتچىلىكىدە 8 - نۆۋەتلىك خەلق ھۆكۈمىتىنىڭ 23 - قېتىملىق دائىمىي يىغىنى ئوتكۈزۈلۈپ، ئاپتونوم رايونلۇق مالىيە نازارىتى، ئاشلىق ئىدارىسى، مال باھاسى ئىدارىسىنىڭ ئاشلىق باھاسى قاتارلىق ئالاقىدار مەسىلىلەر توغرىسىدىكى دوكلاتى، ئاپتونوم رايونلۇق ئىقتىساد كومىتېتىنىڭ ئىقتىسادىي پائالىيەتتىكى بىر قانچە گەۋدىلىك مەسىلىنى ھەل قىلىش توغرىسىدىكى پىكرى ئاڭلاپ ئوتتۇلدى. يىغىن ئاشلىق باھاسى مەسىلىسىدە دۆلەت باھاسىنى ئىجرا قىلىشنى قارار قىلدى ھەمدە ئاشلىق تارماقلىرىدىن ئاشلىق سېتىۋېلىشقا پۈتۈن كۈچى بىلەن كاپالەتلىك قىلىپ، ئاشلىق باھاسىنىڭ ئۆسۈشى

پىلەن خەلق تۇرمۇشىغا بېتىدىغان تەسىرنى ئازايتىشنى تەلەپ قىلدى، سېتىش باھاسىغا مەلۇم چەك قويۇپ، ئاشلىق تارماقلىرىغا بولغان زىيانىنى «ئاشلىقنىمۇ كۆرۈلگەن زىياننىڭ ئورنىنى پاختا ئارقىلىق تولدۇرۇش» چارىسىنى قوللىنىپ تولۇقلاشنى قارار قىلدى. يەنە ئاپتونوم رايونلۇق ئىقتىساد كومىتېتىنىڭ نۆۋەتتىكى ئىقتىسادىي پائالىيەتتىكى بىر قانچە مەسىلىنى ھەل قىلىش توغرىسىدىكى پىكىرگە پرىنسىپ جەھەتتىن قوشۇلدى.

4 - ئاينىڭ 22 - كۈنى ئابلەت ئابدۇرېشىتنىڭ رىياسەتچىلىكىدە 8 - نۆۋەتلىك خەلق ھۆكۈمىتىنىڭ 24 - قېتىملىق دائىمىي يىغىنى ئۆتكۈزۈلۈپ، ئاپتونوم رايونلۇق سودا - سانائەت مەمۇرىي باشقۇرۇش ئىدارىسى تەييارلىغان «ئاپتونوم رايوننىڭ شەھەر، يېزىلىرىدىكى يەككە، خۇسۇسىي ئىگىلىكنى قوغداش ۋە راۋاجلاندۇرۇش نىزامى» ؛ ئاپتونوم رايونلۇق دىن ئىشلىرى ئىدارىسى تەييارلىغان «ئاپتونوم رايوننىڭ دىن ئىشلىرىنى باشقۇرۇش نىزامى» ؛ «ئاپتونوم رايوننىڭ زىرائەت ئۇرۇقلىرىنى باشقۇرۇش نىزامى» (تۈزىتىلگەن لايىھىسى) مۇزاكىرە قىلىندى ھەمدە پرىنسىپ جەھەتتىن ماقۇل كۆرۈلدى. بۇلار يەنمۇ ئىلگىرىلەپ تۈزىتىش كىرگۈزۈلگەندىن كېيىن خەلق قۇرۇلتىيى دائىمىي كومىتېتىنىڭ قاراپ چىقىشىغا سۇنۇلىدىغان بولدى.

4 - ئاينىڭ 28 - كۈنى ئابلەت ئابدۇرېشىتنىڭ رىياسەتچىلىكىدە 8 - نۆۋەتلىك خەلق ھۆكۈمىتىنىڭ 25 - قېتىملىق دائىمىي يىغىنى ئۆتكۈزۈلۈپ، ئاپتونوم رايونلۇق خەلق ھۆكۈمىتىنىڭ باش كاتىپى ئىسمايىل تىلۋالدىننىڭ گۇۋاھنامە چاقىرغان چېرىكلىشىشكە قارشى تۇرۇش خىزمىتى يىغىنىنىڭ روھى توغرىسىدىكى دوكلاتى ئاڭلاپ ئۆتۈلدى، ئابلەت ئابدۇرېشىت «رەھبەرلىكىنى كۈچەيتىپ، ئەمەلىيلەشتۈرۈشنى چەك تۇتۇپ، چېرىكلىشىشكە قارشى تۇرۇش كۆرىشىدە يېڭى باسقۇچ خاراكتېرلىك نەتىجىنى قولغا كەلتۈرەيلى» دېگەن تېمىدا سۆز قىلدى. يىغىندا ئاپتونوم رايونلۇق مىللەتلەر ئىشلىرى كومىتېتىنىڭ ئاپتونوم رايونىمىزنىڭ نۆۋەتتىكى مىللەتلەر خىزمىتى ھەققىدە ئوتتۇرىغا قويغان بىر نەچچە مۇھىم ۋەزىپە ۋە ئوبدان تۈتۈش زۆرۈر بولغان بىر نەچچە خىزمەت توغرىسىدىكى مەلۇماتى ئاڭلاپ ئۆتۈلدى ھەمدە پرىنسىپ جەھەتتىن ماقۇل كۆرۈلدى، شۇنداقلا ئاپتونوم رايونلۇق 3 - نۆۋەتلىك مىللەتلەر ئىشتىپاقلىقى، تەرەققىياتى بويىچە تەدبىرلەش يىغىنىنى چاقىرىش ماقۇل كۆرۈلدى.

5 - ئاينىڭ 13 - كۈنى ئاپتونوم رايوننىڭ مۇئاۋىن رەئىسى ۋاڭ لېچۈەننىڭ رىياسەتچىلىكىدە 8 - نۆۋەتلىك خەلق ھۆكۈمىتىنىڭ 26 - قېتىملىق دائىمىي يىغىنى ئۆتكۈزۈلۈپ، ئاپتونوم رايونلۇق مال باھاسى ئىدارىسى ئوتتۇرىغا قويغان 1994 - يىللىق باھا ئىسلاھاتى پىلانىنى بولغا قويۇش لايىھىسى ئاڭلاپ ئۆتۈلدى ھەمدە پرىنسىپ جەھەتتىن ماقۇل كۆرۈلدى.

5 - ئاينىڭ 18 - كۈنى ۋاڭ لېچۈەننىڭ رىياسەتچىلىكىدە 8 - نۆۋەتلىك خەلق ھۆكۈمىتىنىڭ 27 - قېتىملىق دائىمىي يىغىنى ئۆتكۈزۈلۈپ، «ئىلى ئوبلاستىدىكى ئىسلاھات ئېلىپ بېرىش - ئىشكىنى سىرتقا ئېچىۋېتىش تەجرىبە رايونىنىڭ ئومۇمىي لايىھىسى» مۇزاكىرە قىلىندى ھەمدە تۈزىتىش پىكىرلىرى ئوتتۇرىغا قويۇلۇپ، ئالاقىدار تارماقلارنىڭ يەنمۇ ئىلگىرىلەپ تۈزىتىش كىرگۈزۈشى تاپىلاندى.

6 - ئاينىڭ 13 - كۈنى ۋاڭ لېچۈەننىڭ رىياسەتچىلىكىدە 8 - نۆۋەتلىك خەلق ھۆكۈمىتىنىڭ 28 - قېتىملىق دائىمىي يىغىنى ئۆتكۈزۈلدى. يىغىندا ئاپتونوم رايونلۇق پىلان كومىتېتى، تۈزۈلمە ئىسلاھاتى كومىتېتى، مىللەتلەر ئىشلىرى كومىتېتى باش قوشۇپ تەييارلىغان «ئىلى قازاق ئاپتونوم ئوبلاستىدىكى ئىسلاھات - ئېچىۋېتىش تەجرىبە رايونىنىڭ ئومۇمىي لايىھىسى ۋە دۆلەتكە بىۋاسىتە مۇناسىۋەتلىك سىياسەت توغرىسىدىكى تەكلىپ» مۇزاكىرە قىلىندى ھەمدە پرىنسىپ جەھەتتىن ماقۇل كۆرۈلدى، بۇلار تۈزىتىش كىرگۈزۈلگەندىن كېيىن دۆلەت مىللەتلەر ئىشلىرى كومىتېتى بىلەن تۈزۈلمە ئىسلاھاتى كومىتېتىغا تىزلىكتە دوكلات قىلىنىدىغان بولدى.

6 - ئاينىڭ 24 - كۈنى ئابلەت ئابدۇرېشىتنىڭ رىياسەتچىلىكىدە 8 - نۆۋەتلىك خەلق ھۆكۈمىتىنىڭ 29 - قېتىملىق دائىمىي يىغىنى ئۆتكۈزۈلۈپ، «ئاپتونوم رايوننىڭ (سۇ - تۇپراق ساقلاش قانۇنى)نى يولغا قويۇش چارىسى» (لايىھە)، «ئاپتونوم رايوننىڭ (جۇڭخۇا خەلق جۇمھۇرىيىتىنىڭ قېزىلما بايلىقلار بىخەتەرلىكى قانۇنى)نى يولغا قويۇش چارىسى» (لايىھە)، «ئاپتونوم رايوننىڭ كەسىپي تېخنىكا ماتارىپى توغرىسىدىكى ۋاقتىلىق نىزامى» (لايىھە) مۇزاكىرە قىلىندى ھەمدە پرىنسىپ جەھەتتىن ماقۇل كۆرۈلدى، تۈزىتىش پىكىرلىرى ئوتتۇرىغا قويۇلۇپ، ئاپتونوم رايونلۇق قانۇنچىلىق ئىشخانىسىنىڭ يەنمۇ ئىلگىرىلەپ تۈزىتىش كىرگۈزگەندىن كېيىن، خەلق قۇرۇلتىيى دائىمىي كومىتېتىنىڭ قاراپ چىقىشىغا سۇنۇشى تاپىلاندى.

7 - ئاينىڭ 1 - كۈنى ئابلەت ئابدۇرېشىتنىڭ رىياسەتچىلىكىدە 8 - نۆۋەتلىك خەلق ھۆكۈمىتىنىڭ 30 - قېتىملىق دائىمىي يىغىنى ئۆتكۈزۈلۈپ، ئاپتونوم رايونلۇق خەلق ئىشلىرى نازارىتى ئوتتۇرىغا قويغان ئاپتونوم رايونلۇق 14 - قېتىملىق خەلق ئىشلىرى يىغىنىنى چاقىرىش ۋە ئۇنىڭغا ئالاقىدار مەسىلىلەر ھەققىدىكى پىكىر ھەم تەكلىپلەر ئاڭلاپ ئۆتۈلدى ھەمدە پرىنسىپ جەھەتتىن ماقۇل كۆرۈلدى.

9 - ئاينىڭ 5 - كۈنى ئابلەت ئابدۇرېشىتنىڭ

رىياسەتچىلىكىدە 8 - نۆۋەتلىك خەلق مۇكۇمىتىنىڭ 31 - قېتىملىق دائىمىي يىغىنى ئۆتكۈزۈلۈپ، ئاپتونوم رايونىنىڭ مۇئاۋىن رەئىسى ئەسقەت كېرىمباينىڭ مەملىكەتلىك پاختىچىلىق خىزمىتى يىغىنىنىڭ روھىي ۋە ئۇنى ئىزچىللاشتۇرۇش پىكرى ھەققىدىكى دوكلاتى بىلەن ئاپتونوم رايونلۇق تەمىنات - سودا كوپېراتىپىنىڭ مەملىكەتلىك يېزا ئىگىلىك ئىشلەپچىقىرىش ۋاستىلىرى ئوبوروتى تۈزۈلمىسى ئىسلاھاتى خىزمىتى يىغىنىنىڭ روھىنى ئىزچىللاشتۇرۇش پىكرى ھەققىدىكى دوكلاتى ئاڭلاپ ئۆتۈلدى، ئاپتونوم رايونلۇق پاختىچىلىق خىزمىتى يىغىنىنى ۋە ئاپتونوم رايونلۇق يېزا ئىگىلىك ئىشلەپچىقىرىش ۋاستىلىرى ئوبوروتى تۈزۈلمىسى ئىسلاھاتى خىزمىتى يىغىنىنى چاقىرىپ، مەملىكەتلىك يىغىنىنىڭ روھىنى يەتكۈزۈش ۋە ئىزچىللاشتۇرۇش، ئاپتونوم رايونىمىزنىڭ پاختا مېتىۋېلىش - مېتىش خىزمىتىنى ۋە ئىشلەپچىقىرىش ۋاستىلىرى ئوبوروتى تۈزۈلمىسى ئىسلاھاتى خىزمىتىنى ئورۇنلاشتۇرۇش ماقۇل كۆرۈلدى.

9 - ئاينىڭ 8 - كۈنى ئابلەت ئابدۇرېشىتنىڭ رىياسەتچىلىكىدە 8 - نۆۋەتلىك خەلق مۇكۇمىتىنىڭ 32 - قېتىملىق دائىمىي يىغىنى ئۆتكۈزۈلۈپ، ئاپتونوم رايونلۇق مال باھاسى ئىدارىسىنىڭ «مال باھاسىنى باشقۇرۇش خىزمىتىنى يەنمۇ كۈچەيتىش توغرىسىدىكى دوكلاتى» مۇزاكىرە قىلىندى، ئاپتونوم رايونلۇق مال باھاسى ئىدارىسى ئوتتۇرىغا قويغان مال باھاسىنىڭ ئۆرلىشىنى چەكلەشكە دائىر ئون تەدبىر پرىنسىپ جەھەتتىن ماقۇل كۆرۈلدى، مال باھاسى ئىدارىسى يەنمۇ ئىلگىرىلەپ تۈزىتىش كىرگۈزگەندىن كېيىن ئاپتونوم رايونلۇق خەلق مۇكۇمىتىنىڭ ئىجرا قىلىشقا تەمتىلاپ تارقىتىپ بېرىشى تاپىلاندى.

9 - ئاينىڭ 14 - كۈنى ئابلەت ئابدۇرېشىتنىڭ رىياسەتچىلىكىدە 8 - نۆۋەتلىك خەلق مۇكۇمىتىنىڭ 33 - قېتىملىق دائىمىي يىغىنى ئۆتكۈزۈلۈپ، «ئاپتونوم رايونىنىڭ مەھسۇلات سۇيىتىنى نازارەت قىلىش نىزامى»، «ئاپتونوم رايونىنىڭ ئىستېمالچىلارنىڭ قانۇنىي ھوقۇق - مەنپەئىتىنى قوغداش نىزامى»، «(ۋەتەنگە قايتقان مۇھاجىرلار ۋە مۇھاجىرلار ئائىلە تاۋابىئاتلىرىنى قوغداش قانۇنى)نى يولغا قويۇش چارىسى» قاراپ چىقىلدى ھەمدە پرىنسىپ جەھەتتىن ماقۇل كۆرۈلدى، تۈزىتىش پىكىرلىرى ئوتتۇرىغا قويۇلۇپ، ئاپتونوم رايونلۇق خەلق مۇكۇمىتى قانۇنچىلىق ئىشخانىسىنىڭ يەنمۇ ئىلگىرىلەپ تۈزىتىش كىرگۈزگەندىن كېيىن خەلق قۇرۇلتىيى دائىمىي كومىتېتىنىڭ قاراپ چىقىشىغا سۇنۇشى تاپىلاندى.

10 - ئاينىڭ 12 - كۈنى ئابلەت ئابدۇرېشىتنىڭ رىياسەتچىلىكىدە 8 - نۆۋەتلىك خەلق مۇكۇمىتىنىڭ 34 - قېتىملىق دائىمىي يىغىنى ئۆتكۈزۈلۈپ، ئاپتونوم رايونلۇق كادىرلار نازارىتىنىڭ «دۆلەت ئورگانلىرى ۋە كەسپىي ئورۇنلاردىكى ئىش ھەققى تۈزۈمى ئىسلاھاتىغا دائىر مەسىلىلەر توغرىسىدىكى ئىلتىماس» ى مۇزاكىرە قىلىندى.

11 - ئاينىڭ 6 - كۈنى ئاپتونوم رايونىنىڭ مۇئاۋىن رەئىسى ۋالىڭ يۈسەنىنىڭ رىياسەتچىلىكىدە 8 - نۆۋەتلىك خەلق مۇكۇمىتىنىڭ 35 - قېتىملىق دائىمىي يىغىنى ئۆتكۈزۈلۈپ، «شىنجاڭ ئۇيغۇر ئاپتونوم رايونىنىڭ قېزىلما بايلىقلارنى باشقۇرۇش نىزامى» (لايىھە) مۇزاكىرە قىلىندى ھەمدە پرىنسىپ جەھەتتىن ماقۇل كۆرۈلدى، ئاپتونوم رايونلۇق خەلق مۇكۇمىتى قانۇنچىلىق ئىشخانىسىنىڭ يەنمۇ ئىلگىرىلەپ تۈزىتىش كىرگۈزگەندىن كېيىن خەلق قۇرۇلتىيى دائىمىي كومىتېتىنىڭ قاراپ چىقىشىغا سۇنۇشى تاپىلاندى.

11 - ئاينىڭ 14 - كۈنى ۋالىڭ يۈسەنىنىڭ رىياسەتچىلىكىدە 8 - نۆۋەتلىك خەلق مۇكۇمىتىنىڭ 36 - قېتىملىق دائىمىي يىغىنى ئۆتكۈزۈلۈپ، گوۋۇيۈەننىڭ «ئىستېمال فوندىنىڭ بەك تېز ئېشىپ كېتىشىنى تىزگىنلەش ۋە نەق پۇل باشقۇرۇشنى كۈچەيتىش توغرىسىدىكى ئۇقتۇرۇشى» نى ئىزچىللاشتۇرۇش تەدبىرى مۇزاكىرە قىلىندى، ئاپتونوم رايون بويىچە بىر قېتىم تېلېفون يىغىنى چاقىرىپ، گوۋۇيۈەننىڭ ئۇقتۇرۇشىنىڭ روھىنى ئىزچىللاشتۇرۇش بېكىتىلدى.

12 - ئاينىڭ 1 - كۈنى ۋالىڭ يۈسەنىنىڭ رىياسەتچىلىكىدە 8 - نۆۋەتلىك خەلق مۇكۇمىتىنىڭ 37 - قېتىملىق دائىمىي يىغىنى ئۆتكۈزۈلۈپ، ئۇرۇمچى ئىقتىساد - تېخنىكا تەرەققىيات رايونىنى باشقۇرۇش كومىتېتىنىڭ «مەملىكەتلىك ئىقتىساد - تېخنىكا تەرەققىيات رايونى دالىيەن يىغىنىنىڭ ئەھۋالى توغرىسىدىكى دوكلات»ى، ۋە «ئۇرۇمچى ئىقتىساد - تېخنىكا تەرەققىيات رايونىغا ئالاقىدار مەسىلىلەر توغرىسىدىكى ئىلتىماس»ى ئاڭلاپ ئۆتۈلدى، ئالاقىدار تارماقلارغا يەنمۇ ئىلگىرىلەپ مۇزاكىرە قىلىش ھەمدە ئۇرۇمچى ئىقتىساد - تېخنىكا تەرەققىيات رايونىغا دائىر كونكرېت سىياسەتلەرنى ئوتتۇرىغا قويۇش تاپىلاندى. يىغىندا ئاپتونوم رايونلۇق ئىقتىساد كومىتېتىنىڭ «مەملىكەتلىك زاماننىڭ كارخانا تۈزۈمىنى ئورنىتىش سىناق خىزمىتى يىغىنىنىڭ روھى ۋە ئۇنى ئىزچىللاشتۇرۇش پىكرى توغرىسىدىكى دوكلات»ى ئاڭلاپ ئۆتۈلدى ھەمدە پرىنسىپ جەھەتتىن ماقۇل كۆرۈلدى.

12 - ئاينىڭ 20 - كۈنى ئابلەت ئابدۇرېشىتنىڭ رىياسەتچىلىكىدە 8 - نۆۋەتلىك خەلق مۇكۇمىتىنىڭ 38 - قېتىملىق دائىمىي يىغىنى ئۆتكۈزۈلۈپ، ئاپتونوم رايونلۇق مال باھاسى ئىدارىسىنىڭ مال باھاسى مەسىلىسى توغرىسىدىكى دوكلاتى ئاڭلاپ ئۆتۈلدى، نۆۋەتتىكى مال باھاسى خىزمىتىنى ياخشى ئىشلەش ھەققىدە پىكىرلەر ئوتتۇرىغا قويۇلدى. يىغىندا

يەنە ئاپتونوم رايونلۇق يەر باشقۇرۇش ئىدارىسىنىڭ يەر ئىشلىتىش تۈزۈمى ئىلاھاتى خىزمىتى يېغىنىغا دائىر مەسىلىلەر توغرىسىدىكى دوكلاتى ئاڭلاپ ئۆتۈلدى، ئاپتونوم رايونلۇق يەر ئىشلىتىش تۈزۈمى ئىلاھاتى خىزمىتى يېغىنىنى چاقىرىش ماقۇل كۆرۈلدى.

12 - ئاينىڭ 21 - كۈنى ۋاڭ يۈەننىڭ رياسەتچىلىكىدە 8 - نۆۋەتلىك خەلق ھۆكۈمىتىنىڭ 39 - قېتىملىق دائىمىي يىغىنى ئۆتكۈزۈلۈپ، «ئۇرۇمچى ئىقتىساد - تېخنىكا تەرەققىيات رايونىنىڭ قۇرۇلۇشىنى تېزلىتىشكە ئائىت بىر قانچە ئېتىبار بېرىش سىياسىتى» (تەكشۈرۈشكە سۇنۇلغان نۇسخىسى) مۇزاكىرە قىلىندى. يىغىندا يۇقىرىقى ھۆججەتكە تۈزىتىش كىرگۈزۈلگەندىن كېيىن، ئاپتونوم رايونلۇق پارتكوم دائىمىي كومىتېتىنىڭ تەكشۈرۈپ بېكىتىشىگە سۇنۇش بەلگىلەندى.

12 - ئاينىڭ 22 - كۈنى ۋاڭ يۈەننىڭ رياسەتچىلىكىدە 8 - نۆۋەتلىك خەلق ھۆكۈمىتىنىڭ 40 - قېتىملىق دائىمىي يىغىنى ئۆتكۈزۈلدى. يىغىندا ئاپتونوم رايونلۇق ئەمگەك نازارىتى ئوتتۇرىغا قويغان كارخانىلارنىڭ ئەڭ تۆۋەن ئىش ھەققى ئۆلچىمى مەسىلىسى ۋە ئەمگەك توختامى تۈزۈمىنى ئىجرا قىلىش مەسىلىسى مۇزاكىرە قىلىندى.

جۇ يىڭ

ھۆكۈمەت پەرمانلىرى

3 - ئاينىڭ 7 - كۈنى ئاپتونوم رايونىنىڭ رەئىسى ئابلەت ئابدۇرېشىت ھۆكۈمەتنىڭ 41 - نومۇرلۇق پەرمانىغا ئىمزا قويۇپ، «شىنجاڭ ئۇيغۇر ئاپتونوم رايونىنىڭ (كارخانىلاردىكى ئەمگەك تالاش - تارتىشلىرىنى بىر تەرەپ قىلىش نىزامى)نى يولغا قويۇش چارىسى» نى ئېلان قىلدى.

4 - ئاينىڭ 7 - كۈنى ئابلەت ئابدۇرېشىت ھۆكۈمەتنىڭ 42 - نومۇرلۇق پەرمانىغا ئىمزا قويۇپ، «شىنجاڭ ئۇيغۇر ئاپتونوم رايونىنىڭ سۇ ئېلىش ئىجازەتنامىسى تۈزۈمىنى يولغا قويۇش تەپسىلىي قائىدىسى» نى ئېلان قىلدى.

6 - ئاينىڭ 10 - كۈنى ئابلەت ئابدۇرېشىت ھۆكۈمەتنىڭ 43 - نومۇرلۇق پەرمانىغا ئىمزا قويۇپ، «شىنجاڭ ئۇيغۇر ئاپتونوم رايونىنىڭ دېھقانچىلىق بېجى ئېلىش چارىسى»نى ئېلان قىلدى.

6 - ئاينىڭ 10 - كۈنى ئابلەت ئابدۇرېشىت ھۆكۈمەتنىڭ 44 - نومۇرلۇق پەرمانىغا ئىمزا قويۇپ، «شىنجاڭ ئۇيغۇر ئاپتونوم رايونىنىڭ يېزا ئىگىلىك ئالاھىدە مەھسۇلاتلىرىدىن باج ئېلىش چارىسى»نى ئېلان قىلدى.

6 - ئاينىڭ 10 - كۈنى ئابلەت ئابدۇرېشىت ھۆكۈمەتنىڭ 45 - نومۇرلۇق پەرمانىغا ئىمزا قويۇپ، «شىنجاڭ ئۇيغۇر ئاپتونوم رايونىنىڭ تۇياق بېجى ئېلىش چارىسى» نى ئېلان قىلدى.

6 - ئاينىڭ 22 - كۈنى ئابلەت ئابدۇرېشىت ھۆكۈمەتنىڭ 46 - نومۇرلۇق پەرمانىغا ئىمزا قويۇپ، «شىنجاڭ ئۇيغۇر ئاپتونوم رايونىنىڭ (ئورماندا بولىدىغان كېسەللىك ۋە زىياندىش ھاشاراتلارنىڭ ئالدىنى ئېلىش ھەم ئۇنى يوقىتىش نىزامى)نى يولغا قويۇش چارىسى» نى ئېلان قىلدى.

7 - ئاينىڭ 21 - كۈنى ئابلەت ئابدۇرېشىت ھۆكۈمەتنىڭ 47 - نومۇرلۇق پەرمانىغا ئىمزا قويۇپ، «شىنجاڭ ئۇيغۇر ئاپتونوم رايونىنىڭ قېزىلما بايلىقلار تولۇقلىما خىراجىتىنى ئېلىش، ئىشلىتىش، باشقۇرۇش چارىسى» نى ئېلان قىلدى.

11 - ئاينىڭ 24 - كۈنى ئابلەت ئابدۇرېشىت ھۆكۈمەتنىڭ 48 - نومۇرلۇق پەرمانىغا ئىمزا قويۇپ، «شىنجاڭ ئۇيغۇر ئاپتونوم رايونىنىڭ (يەرلەرنى ئەسلىگە كەلتۈرۈش، ئۆزلەشتۈرۈش بەلگىلىمىسى)نى يولغا قويۇش چارىسى» نى ئېلان قىلدى.

تاڭ زۇڭچېڭ

قارار، بەلگىلىمىلەر

1994 - يىل ئاپتونوم رايونلۇق خەلق ھۆكۈمىتى چىقارغان قارار، بەلگىلىمىلەر (بىر قىسىمى)

1 - ئاينىڭ 26 - كۈنى «ئۇرۇمچى تۆمۈر يول ئىدارىسىنى تەقدىرلەش ۋە مۇكاپاتلاش توغرىسىدا قارار» چىقىرىلدى.

2 - ئاينىڭ 21 - كۈنى «شىنجاڭ ئۇيغۇر ئاپتونوم رايونىنىڭ ئالاھىدە ئىستېمال خىراجىتى قوشۇمچىسى ئېلىش توغرىسىدىكى ۋاقىتلىق بەلگىلىمىنىڭ قوشۇمچە بەلگىلىمىسى ھەققىدە ئۇقتۇرۇش» تارقىتىلدى.

2 - ئاينىڭ 23 - كۈنى «قاراماي شەھىرى قاتارلىق يەتتە شەھەر، ناھىيىگە (ئىككىنچى ھىمايە قىلىش بويىچە نەمۇنىچى شەھەر)، (ئىككىنچى ھىمايە قىلىش بويىچە نەمۇنىچى ناھىيە) دەپ شەرەپلىك نام بېرىش توغرىسىدا قارار» چىقىرىلدى.

2 - ئاينىڭ 26 - كۈنى «1993 - يىلى ئاپتونوم رايونىمىزدا ئاھالىنى ۋە پىلانلىق پەرزەنت كۆرۈشنى نىشانلىق باشقۇرۇشتا ئۆلچەمگە يەتكەن رايونلارنى تەقدىرلەش، مۇكاپاتلاش توغرىسىدا قارار» چىقىرىلدى.

4 - ئاينىڭ 8 - كۈنى «تېخنىكا ئۆزگەرتىش سالمىقىنى ئاشۇرۇپ، كارخانا تېخنىكا تەرەققىياتىنى ئىلگىرى سۈرۈش توغرىسىدا قارار» چىقىرىلدى.

9 - ئاينىڭ 15 - كۈنى «يولداش لى ۋېنجيې، بىاۋشىدىلارنى تەقدىرلەش، مۇكاپاتلاش توغرىسىدا قارار» چىقىرىلدى.

11 - ئاينىڭ 10 - كۈنى «خەن شىنپىڭ، لى ۋېنجيې ۋە ئۇلارنىڭ تەربىيىنى تەقدىرلەش، مۇكاپاتلاش توغرىسىدا قارار» چىقىرىلدى.

12 - ئاينىڭ 25 - كۈنى «6 - نۆۋەتلىك يىراق شەرق ۋە جەنۇبىي تىنچ ئوكيان رايونى مېيىپلار تەنھەرىكەت يىغىنىدا تۆھپە ياراتقان خادىملارنى ۋە ئىلغار ئورۇنلارنى تەقدىرلەش، مۇكاپاتلاش توغرىسىدا قارار» چىقىرىلدى.

1994 - يىل ئاپتونوم رايونلۇق خەلق ھۆكۈمىتى ئىشخانىسى چىقارغان قارار، بەلگىلىمىلەر (بىر قىسىمى)

3 - ئاينىڭ 7 - كۈنى «شىنجاڭ ئۇيغۇر ئاپتونوم رايونىنىڭ پاختا سۈپىتى بويىچە نازارەت قىلىش، جازالاش ۋاقىتلىق بەلگىلىمىسى توغرىسىدا ئۆقتۇرۇش» تارقىتىلدى.

تالڭ زۇڭچىيۇك

ئۇقتۇرۇشلار

1994 - يىلى ئاپتونوم رايونلۇق خەلق ھۆكۈمىتى چىقارغان ئۇقتۇرۇشلار (بىر قىسىمى)

1 - ئاينىڭ 5 - كۈنى «گوۋژيۈەننىڭ ‹لاتارىيە بازىرىنى باشقۇرۇشنى يەنمۇ كۈچەيتىش توغرىسىدىكى ئۇقتۇرۇش›نى ئەستايىدىل ئىجرا قىلىش ھەققىدە ئۇقتۇرۇش» چىقىرىلدى.

1 - ئاينىڭ 8 - كۈنى «شىنجاڭ ئۇيغۇر ئاپتونوم رايونىنىڭ ‹جۇڭخۇا خەلق جۇمھۇرىيىتىنىڭ مېيىپلارنى كاپالەتلەندۈرۈش قانۇنى›نى يولغا قويۇش چارىسىنى ئىزچىللاشتۇرۇش ھەققىدە ئۇقتۇرۇش» چىقىرىلدى.

1 - ئاينىڭ 20 - كۈنى «ھاۋارايىغا سۈنئىي تەسىر كۆرسىتىش مەشغۇلاتىنىڭ ھاۋا بوشلۇقى دائىرىسىنى باشقۇرۇش خىزمىتىنى كۈچەيتىش توغرىسىدا ئۇقتۇرۇش» چىقىرىلدى.

2 - ئاينىڭ 9 - كۈنى «شىنجاڭدىن چىقىرىلىدىغان پاختىنى توشۇش ئىجازەتنامىسى ئارقىلىق باشقۇرۇش توغرىسىدا ئۇقتۇرۇش» چىقىرىلدى.

3 - ئاينىڭ 31 - كۈنى «‹جۇڭخۇا خەلق جۇمھۇرىيىتىنىڭ ئوقۇتقۇچىلار قانۇنى›نى ئىزچىللاشتۇرۇش توغرىسىدا ئۇقتۇرۇش» چىقىرىلدى.

4 - ئاينىڭ 1 - كۈنى «ئاپتونوم رايونىنىڭ 1994 - يىللىق خەلق ئىگىلىكى تەرەققىياتى ۋە ئىجتىمائىي تەرەققىيات پىلانىنى تۆۋەنگە تارقىتىش توغرىسىدا ئۇقتۇرۇش» چىقىرىلدى.

4 - ئاينىڭ 11 - كۈنى «شىنجاڭ ئۇيغۇر ئاپتونوم رايونىنىڭ يېڭ تۇزۇمى ئايرىلغان مالىيە باشقۇرۇش تۇزۇلمىسىنى يولغا قويۇش لايىھىسىنى ئىجرا قىلىش توغرىسىدا ئۇقتۇرۇش» چىقىرىلدى.

4 - ئاينىڭ 18 - كۈنى «1994 - يىللىق ئۇرۇمچى تاشقى ئىقتىساد - سودا كېڭىشىش يىغىنىنىڭ ئومۇمىي لايىھىسى توغرىسىدا ئۇقتۇرۇش» چىقىرىلدى.

4 - ئاينىڭ 23 - كۈنى «شىنجاڭ ئۇيغۇر ئاپتونوم رايونىنىڭ چەت ئەل سودىگەرلىرىنىڭ مەبلەغ سېلىشىنى باشقۇرۇش ۋاقىتلىق چارىسى توغرىسىدا ئۇقتۇرۇش» چىقىرىلدى.

5 - ئاينىڭ 13 - كۈنى «ئاپتونوم رايونلۇق ياڭ ئىشلىرى ئىدارىسىنى قۇرۇش توغرىسىدا ئۇقتۇرۇش» چىقىرىلدى.

5 - ئاينىڭ 13 - كۈنى «شىنجاڭ ئۇيغۇر ئاپتونوم رايونىنىڭ قان بېجى ئېلىشنى باشقۇرۇش ۋاقىتلىق چارىسى توغرىسىدا ئۇقتۇرۇش» چىقىرىلدى.

5 - ئاينىڭ 25 - كۈنى «ئاپتونوم رايونىمىزنىڭ ئورگان، كەسىپي ئورۇنلىرىدىكى خىزمەتچىلەرنىڭ ئىش ھەققى تۈزۈمى ئىسلاھاتى قاتارلىقلارغا دائىر ئۈچ يولغا قويۇش پىكرى توغرىسىدا ئۇقتۇرۇش» چىقىرىلدى.

9 - ئاينىڭ 2 - كۈنى «ئاپتونوم رايونىمىزدا ئالتۇن ئىشلەپچىقىرىش تەرەققىيات فوندى تەسىس قىلىش توغرىسىدا ئۇقتۇرۇش» چىقىرىلدى.

12 - ئاينىڭ 29 - كۈنى «شىنجاڭ ئۇيغۇر ئاپتونوم رايونىنىڭ 1 مىليون ئادەمنىڭ كىسىمى پوتۇن، قورسىقى توق بولۇش قۇرۇلۇشى پىلانى توغرىسىدا ئۇقتۇرۇش» چىقىرىلدى.

1994 - يىلى ئاپتونوم رايونلۇق خەلق ھۆكۈمىتى ئىشخانىسى چىقارغان ئۇقتۇرۇشلار (بىر قىسىمى)

1 - ئاينىڭ 8 - كۈنى «ئامىنغا ھاۋارايىدىن ئالدىن مەلۇمات بېرىشنى باشقۇرۇشنى كۈچەيتىش توغرىسىدا ئۇقتۇرۇش» چىقىرىلدى.

1 - ئاينىڭ 18 - كۈنى «ئاپتونوم رايونلۇق خەلق ھۆكۈمىتىنىڭ مەمۇرىي جەھەتتىن قايتا قاراپ چىقىش ئىشخانىسىنى قۇرۇش توغرىسىدا ئۇقتۇرۇش» چىقىرىلدى.

1 - ئاينىڭ 18 - كۈنى «ئاپتونوم رايونلۇق يېزا ئىگىلىك خىزمىتىگە رەھبەرلىك قىلىش گۇرۇپپىسى قۇرۇش توغرىسىدا ئۇقتۇرۇش» چىقىرىلدى.

1 - ئاينىڭ 21 - كۈنى «1990 — 1992 - يىللىق ئاپتونوم رايون دەرىجىلىك مۇنەۋۋەر يېڭى مەھسۇلات مۇكاپاتىغا ئېرىشكۈچىلەرنىڭ ئىسىملىكىنى ئېلان قىلىش توغرىسىدا ئۇقتۇرۇش» چىقىرىلدى.

1 - ئاينىڭ 27 - كۈنى «خىمىيۋى ئوغۇت، دېھقانچىلىق دورىلىرى ۋە سۇلياۋ يوپۇق تىجارىتىنى باشقۇرۇشنى يەنمۇ كۈچەيتىش توغرىسىدا ئۇقتۇرۇش» چىقىرىلدى.

1 - ئاينىڭ 31 - كۈنى «مالىيەدىن يارەم پۇل ئالماسلىق نىشانىنى ۋاقتىدا ئىشقا ئاشۇرغان كۆنەس، پىچان، ساۋەن ناھىيىلىرىنى تەقدىرلەش توغرىسىدا ئومۇمىي ئۇقتۇرۇش» چىقىرىلدى.

2 - ئاينىڭ 21 - كۈنى «شىنجاڭدىكى تەبىئىي ئاپەت يۈز بېرىدىغان رايونلارنى ئايرىش ۋە ئاپەتنى ئازايتىشنى پىلانلاش خىزمىتىنى ئوبدان ئىشلەش توغرىسىدا ئۇقتۇرۇش»

چىقىرىلدى.

3 - ئاينىڭ 2 - كۈنى «ياختىنى مۇكاپاتلىق سېتىۋېلىشنى باشقۇرۇش خىزمىتىنى ياخشى ئىشلەش توغرىسىدا ئۇقتۇرۇش» چىقىرىلدى.

3 - ئاينىڭ 2 - كۈنى «چېگرا ئېغىزلىرىدىكى ھەرخىل نامۇۋاپىق ھەق ئېلىنىدىغان تۇرلەرنى ئېنىقلاش توغرىسىدا ئۇقتۇرۇش» چىقىرىلدى.

3 - ئاينىڭ 9 - كۈنى «شىنجاڭ ئاشلىق مىس كان قۇرۇلۇشى رەھبەرلىك گۇرۇپپىسى قۇرۇش توغرىسىدا ئۇقتۇرۇش» چىقىرىلدى.

3 - ئاينىڭ 15 - كۈنى «چەت ئەل سودىگەرلىرى مەبلەغ سالغان مال - مۈلۈكنىڭ قىممىتىنى باھالاپ بېكىتىش خىزمىتىنى كۈچەيتىش توغرىسىدا ئۇقتۇرۇش» چىقىرىلدى.

4 - ئاينىڭ 4 - كۈنى «ئاپتونوم رايونلۇق باج ئاپپاراتلىرى ئىسلاھاتىغا رەھبەرلىك قىلىش گۇرۇپپىسى قۇرۇش توغرىسىدا ئۇقتۇرۇش» چىقىرىلدى.

4 - ئاينىڭ 29 - كۈنى «باشقا ئۆلكە (ئاپتونوم رايون) لەرگە ئېكسكۇرسىيە قىلىش، تەكشۈرۈش، ئۆگىنىش ئۈچۈن بېرىشنى قاتتىق تىزگىنلەش توغرىسىدا ئۇقتۇرۇش» چىقىرىلدى.

5 - ئاينىڭ 3 - كۈنى «ئاپتونوم رايونلۇق نامراتلارنى يۆلەش تەرەققىياتى بويىچە ئىش تېپىپ بېرىش ئارقىلىق ياردەم بېرىشكە رەھبەرلىك قىلىش گۇرۇپپىسى قۇرۇش توغرىسىدا ئۇقتۇرۇش» چىقىرىلدى.

6 - ئاينىڭ 30 - كۈنى «ئاپتونوم رايون بويىچە دېھقان، چارۋىچىلارنىڭ يۇكىنى يېنىكلىتىش ۋە مەمۇرىي خاراكتېرلىك كەلىمە - كەلمەس ھەق ئېلىشنى تىزگىنلەش جەھەتتە مەخسۇس تەپتىش ئېلىپ بېرىش توغرىسىدا ئۇقتۇرۇش» چىقىرىلدى.

7 - ئاينىڭ 1 - كۈنى «شىنجاڭ ئۇيغۇر ئاپتونوم رايونىنىڭ شەھەر ۋە چېگرا ئېغىزلىرىدا شەھەر مەمۇرىيىتى، جامائەت ئۇل مۇئەسسەسلىرى سىغىمچانلىقىنى ئاشۇرۇش ھەققى ئېلىش ۋە ئۇنى باشقۇرۇش چارىسى توغرىسىدا ئۇقتۇرۇش» چىقىرىلدى.

7 - ئاينىڭ 8 - كۈنى «يەرلىك ئورۇنلارنىڭ ئورۇنلاشتۇرۇشىغا ئۇتكۈزۈپ بېرىلمىدىغان ئارمىيەدىن دەم ئېلىشقا، پېنسىيەگە چىققان كادىرلارنىڭ داۋالىنىش مەسلىسىنى ھەقمىقي يوسۇندا ياخشى ھەل قىلىش توغرىسىدا ئۇقتۇرۇش» چىقىرىلدى.

7 - ئاينىڭ 15 - كۈنى «ئاپتونوم رايونىمىزدا قۇملىشىپ كېتىشنى ئومۇميۈزلۈك تەكشۈرۈش ۋە كۈزىتىش خىزمىتىنى ئەستايىدىل ياخشى ئىشلەش توغرىسىدا ئۇقتۇرۇش» چىقىرىلدى.

8 - ئاينىڭ 30 - كۈنى «ئاپتونوم رايونلۇق دۆلەت ئورگانلىرى، كەسىپي ئورۇنلاردىكى ئىشچىلارنى تەكشۈرۈش كومىتېتى قۇرۇش توغرىسىدا ئۇقتۇرۇش» چىقىرىلدى.

8 - ئاينىڭ 31 - كۈنى «ئاپتونوم رايونلۇق ئاكسىيە باشقۇرۇش كومىتېتى ۋە ئاكسىيە نازارەتچىلىك ئىشخانىسى قۇرۇش توغرىسىدا ئۇقتۇرۇش» چىقىرىلدى.

9 - ئاينىڭ 10 - كۈنى «ئاپتونوم رايونلۇق زىيانىنى ئازايتىپ، پايدىنى كۆپەيتىشكە رەھبەرلىك قىلىش گۇرۇپپىسىنىڭ ئەزالىرىنى تەڭشەپ، زىيانىنى ئازايتىپ، پايدىنى كۆپەيتىش خىزمىتىنى يەنمۇ ياخشى ئىشلەش توغرىسىدا ئۇقتۇرۇش» چىقىرىلدى.

9 - ئاينىڭ 10 - كۈنى «شىنجاڭ ئۇيغۇر ئاپتونوم رايونىنىڭ دۆلەت زېمىنىنى ئېچىش، رەتلەش ئومۇمىي پىلانى توغرىسىدا ئۇقتۇرۇش» چىقىرىلدى.

9 - ئاينىڭ 12 - كۈنى «ئاشلىق، پاختا كۆپ چىقىدىغان ناھىيىلەرنىڭ تۇر قۇرۇلۇشى خىزمىتىنى ياخشى ئىشلەش توغرىسىدا ئۇقتۇرۇش» چىقىرىلدى.

9 - ئاينىڭ 14 - كۈنى «ئاپتونوم رايونىمىزدا خەلق ئىشلىتىدىغان پارتلاتقۇچ بۇيۇملارنى باشقۇرۇشنى كۈچەيتىش توغرىسىدا ئۇقتۇرۇش» چىقىرىلدى.

9 - ئاينىڭ 19 - كۈنى «ئاپتونوم رايونىمىزدا خەلق ئىشلىرى بويىچە ئىلغار ناھىيە، شەھەر (رايون) لەرنى ۋە ياخشى بېزا - بازار (مەھەللە) لارنى تەقدىرلەش، باھالاش خىزمىتىنى ياخشى ئىشلەش توغرىسىدا ئۇقتۇرۇش» چىقىرىلدى.

9 - ئاينىڭ 22 - كۈنى «مال باھاسىنى باشقۇرۇش خىزمىتىنى يەنمۇ كۈچەيتىش توغرىسىدا ئۇقتۇرۇش» چىقىرىلدى.

9 - ئاينىڭ 26 - كۈنى «كېۋەز ئۇرۇقى كىرگۈزۈش، يۆتكەشتە كارانتىن قىلىش خىزمىتىنى ياخشى ئىشلەش ۋە سولىشىپ قۇرۇش كېسەللىكىنىڭ ئالدىنى ئېلىش ۋە ئۇنى تۈگىتىش خىزمىتىنى كۈچەيتىش توغرىسىدا ئۇقتۇرۇش» چىقىرىلدى.

9 - ئاينىڭ 30 - كۈنى «1995 - يىللىق مەملىكەتلىك ۋە ئاپتونوم رايونلۇق ئەمگەك نەمۇنىچىلىرى ۋە خىزمەت ئىلغارلىرىنى باھالاش، تەقدىرلەش خىزمىتىنى ئەستايىدىل ياخشى ئىشلەش توغرىسىدا ئۇقتۇرۇش» چىقىرىلدى.

10 - ئاينىڭ 13 - كۈنى «شىنجاڭ ئۇيغۇر ئاپتونوم رايونىنىڭ پاختا پرېسلاش زاۋۇتلىرىنى ئىجازەتنامە بويىچە باشقۇرۇش چارىسى توغرىسىدا ئۇقتۇرۇش» چىقىرىلدى.

10 - ئاينىڭ 18 - كۈنى «گوۋۇيۈەن ئىشخانىسىنىڭ (ئورمان بايلىقىنى باشقۇرۇش خىزمىتىنى كۈچەيتىش

توغرىسىدىكى ئۇقتۇرۇشى)نى ئەستايىدىل ئىزچىللاشتۇرۇش هەققىدە ئۇقتۇرۇش» چىقىرىلدى.

11 - ئاينىڭ 1 - كۈنى «چېگرا سودىسى بىلەن شۇغۇللىنىدىغان كارخانىلار ئىمپورت قىلىدىغان تاۋارلاردىن باج ئېلىش مەسىلىسى توغرىسىدا ئۇقتۇرۇش» چىقىرىلدى.

11 - ئاينىڭ 3 - كۈنى «(گوۋۇيۈەننىڭ خەمىيۇى ئوغۇت قاتارلىق يېزا ئىگىلىك ئىشلەپچىقىرىش ۋاستىلىرى ئوبوروت تۇزۇلمىسىنى ئىسلاھ قىلىش توغرىسىدىكى ئۇقتۇرۇش)نى يولغا قويۇش چارىسىنى ئىجرا قىلىش هەققىدە ئۇقتۇرۇش» چىقىرىلدى.

تالاڭ زۇڭچىيۇلاڭ

تەستىقلاپ تارقىتىلغان دوكلاتلار

1994 - يىلى ئاپتونوم رايونلۇق خەلق هۆكۈمىتىنىڭ تەستىقلاپ تارقاتقان دوكلاتلار (بىر قىسىمى)

2 - ئاينىڭ 17 - كۈنى «شىنجاڭ ئۇيغۇر ئاپتونوم رايونىنىڭ بازارلارنى تىزىملاپ باشقۇرۇش ۋاقىتلىق چارىسى توغرىسىدا ئۇقتۇرۇش» تەستىقلاپ تارقىتىلدى.

3 - ئاينىڭ 29 - كۈنى «ئاپتونوم رايونلۇق يېزا ئىگىلىك ماشىنىلىرى ئىدارىسىنىڭ (ئاپتونوم رايونىمىزدا دېھقانچىلىق، چارۋىچىلىقنى ماشىنىلاشتۇرۇش خىزمىتىنى كۈچەيتىش توغرىسىدا پىكىر)ى هەققىدىكى ئۇقتۇرۇشى» تەستىقلاپ تارقىتىلدى.

4 - ئاينىڭ 5 - كۈنى «ئاپتونوم رايونلۇق ئەمگەك نازارىتىنىڭ (1994 - يىل شەھەر، بازارلاردىكى كارخانا ئىشچى - خىزمەتچىلىرىنىڭ ئىجتىمائىي سۇغۇرتا تۇزۇمىنى ئىسلاھ قىلىش هەققىدىكى پىكىر)ى توغرىسىدىكى ئۇقتۇرۇشى» تەستىقلاپ تارقىتىلدى.

11 - ئاينىڭ 29 - كۈنى «ئاپتونوم رايونلۇق يەرلىك باج ئىدارىسىنىڭ (شەخسلەردىن تاپاۋەت بېجى ئېلىشنى باشقۇرۇش خىزمىتىنى هەقىقىي كۈچەيتىش توغرىسىدا پىكىر) هەققىدىكى ئۇقتۇرۇشى» تەستىقلاپ تارقىتىلدى.

1994 - يىلى ئاپتونوم رايونلۇق خەلق هۆكۈمىتىنىڭ ئىشخانىسى تەستىقلاپ تارقاتقان دوكلاتلار (بىر قىسىمى)

1 - ئاينىڭ 6 - كۈنى «ئاپتونوم رايونلۇق ئۇلۇچەم ئىدارىسى، بىڭتۈەن دېھقانچىلىق ئىدارىسى قاتارلىق تارماقلارنىڭ «قوي يۇڭىدا دۆلەتنىڭ يېڭى ئۇلۇچىمىنى ئىزچىللاشتۇرۇش، يولغا قويۇشنى ئورۇنلاشتۇرۇش توغرىسىدا پىكىر» هەققىدىكى ئۇقتۇرۇشى» تارقىتىلدى.

1 - ئاينىڭ 31 - كۈنى «ئاپتونوم رايونلۇق خەلق ئىشلىرى نازارىتىنىڭ (نىكاھلانغۇچىلاردىن تىزىملىتىش هەققى ئېلىشنى باشقۇرۇشنى كۈچەيتىپ، ۋاستە ئارقىلىق هەق ئېلىشنى مەنئىي قىلىش توغرىسىدىكى دوكلات) هەققىدىكى ئۇقتۇرۇشى» تارقىتىلدى.

2 - ئاينىڭ 21 - كۈنى «ئاپتونوم رايونلۇق چېگرا ئېغىزلىرىغا رەھبەرلىك قىلىش گۇرۇپپىسى ئىشخانىسىنىڭ (جۇڭگو ۋە چەت ئەل ئاپتوموبىللىرىنىڭ چېگرىدىن ۋاقىتلىق كىرىش - چىقىشنى تەكشۈرۈپ تەستىقلاش ۋە باشقۇرۇش چارىسى توغرىسىدىكى ۋاقىتلىق بەلگىلىمە) هەققىدىكى ئۇقتۇرۇشى» تارقىتىلدى.

2 - ئاينىڭ 28 - كۈنى «جۇڭگو خەلق سۇغۇرتا شىركىتى ئاپتونوم رايونلۇق شۇبۆسىنىڭ (ئاپتونوم رايونىمىزدا يېزا سوغۇرتىسىنىڭ تەرەققىيات سالمىقىنى ئاشۇرۇپ، يېزا ئىگىلىك خىيىم - خەتەر كاپالەت سىستېمىسىنى بەرپا قىلىش توغرىسىدا پىكىر) هەققىدىكى ئۇقتۇرۇشى» تارقىتىلدى.

3 - ئاينىڭ 9 - كۈنى «ئاپتونوم رايونلۇق مالىيە نازارىتىنىڭ (ئىجتىمائىي گۇرۇھلارنىڭ ئىشلەپچىقىرىشقا ئىشلىتىلمەيدىغان كىچىك ئاپتوموبىللارنى سېتىۋېلىشنى تىزگىنلەش - باشقۇرۇش خىزمىتىنى كۈچەيتىش توغرىسىدا ئىلتىماس) هەققىدىكى ئۇقتۇرۇشى» تارقىتىلدى.

3 - ئاينىڭ 21 - كۈنى «ئاپتونوم رايونلۇق ناشقى ئىقتىساد - سودا كومىتېتىنىڭ (غەربىي جەنۇب چوڭ يولىنى پائال قۇرۇش ۋە ئېچىش توغرىسىدا پىكىر) هەققىدىكى ئۇقتۇرۇشى» تارقىتىلدى.

4 - ئاينىڭ 11 - كۈنى «ئاپتونوم رايونلۇق مال باھاسى ئىدارىسى بىلەن مالىيە نازارىتىنىڭ ج ك پ (مەركىزىي كومىتېت ئىشخانىسى تارقاتقان (1993) 18 - نومۇرلۇق هۆججەتنىڭ روھىنى ئەستايىدىل ئىزچىللاشتۇرۇپ، كەلسە - كەلمەس هەق ئېلىشنى يەنمۇ تىزگىنلەش توغرىسىدىكى دوكلات)ى هەققىدىكى ئۇقتۇرۇشى» تارقىتىلدى.

4 - ئاينىڭ 28 - كۈنى «ئاپتونوم رايونلۇق دېھقانچىلىق نازارىتىنىڭ (تۆۋەن هوسۇللۇق، ناچار سۈپەتلىك باغلارنى ئۆزگەرتىش خىزمىتىنى ياخشى ئىشلەش توغرىسىدا پىكىر) هەققىدىكى ئۇقتۇرۇشى» تارقىتىلدى.

5 - ئاينىڭ 17 - كۈنى «ئاپتونوم رايونلۇق كۆكەرتىش كومىتېتى، ئورمانچىلىق نازارىتى، قۇرۇلۇش نازارىتىنىڭ (مەملىكىتىمىزدە ئورمان بىنا قىلىش، كۆكەرتىش بويىچە 1000 ياخشى كەنت، 100 ياخشى يېزا، 100 ياخشى ناھىيە، ئون ياخشى شەھەر بەرپا قىلىش پائالىيىتىنى قانات يايدۇرۇشنى يولغا قويۇش چارىسى) توغرىسىدىكى ئۇقتۇرۇشى» تارقىتىلدى.

5 - ئاينىڭ 24 - كۈنى «ئاپتونوم رايونلۇق قوشۇمچە يېمەكلىكلەر قۇرۇلۇشىغا رەھبەرلىك قىلىش گۇرۇپپىسى ئىشخانىسىنىڭ (قوشۇمچە يېمەكلىكلەر قۇرۇلۇشى توغرىسىدا پىكىر) هەققىدىكى ئۇقتۇرۇشى» تارقىتىلدى.

7 - ئاينئاك 4 - كۈنى «ئالتۇنتاغ تەبئىي قوغداش رايونىنى ئېنىقلاش - كۆچمەن خىزمەت گۇرۇپپىسىنىڭ ‹ئالتۇنتاغ تەبئىي قوغداش رايونىنى ئېنىقلاش، تاغنى قامال قىلىش خىزمىتىنى داۋاملىق ياخشى ئىشلەش توغرىسىدىكى پىكىر› ھەققىدىكى ئۇقتۇرۇشى» تارقىتىلدى.

7 - ئاينئاك 27 - كۈنى «شىنجاڭ ئۇيغۇر ئاپتونوم رايونىنىڭ يېنىك سانائەت سىستېمىسى بويىچە ‹جۇڭخۇا خەلق جۇمھۇرىيىتىنىڭ شەھەر - بازار كوللېكتىپ مۇلۇكچىلىكىدىكى كارخانىلار نىزامىنى يولغا قويۇش تەپسىلىي قائىدىسى›نى تارقىتىش توغرىسىدىكى ئۇقتۇرۇشى» تارقىتىلدى.

8 - ئاينئاك 19 - كۈنى «ئاپتونوم رايونلۇق ناشقى ئىشلار ئىشخانىسىنىڭ ‹سوتسىيالىستىك مەنىۋى مەدەنىيەتلىك چېگرا ئېغىزلىرىنى ئورتاق بەرپا قىلىش پائالىيىتىنى چوڭقۇر قانات يايدۇرۇش توغرىسىدا پىكىر› ھەققىدىكى ئۇقتۇرۇشى» تارقىتىلدى.

10 - ئاينئاك 5 - كۈنى «‹شىنجاڭ ئۇيغۇر ئاپتونوم رايونىنىڭ يېپەك يولى چېگرا مەدەنىيەت كارىدورى قۇرۇش پىلانى›نى تارقىتىش ھەققىدىكى ئۇقتۇرۇش» تارقىتىلدى.

11 - ئاينئاك 1 - كۈنى «ئاپتونوم رايونلۇق دېھقان - چارۋىچىلارنىڭ يۇكىنى يېنىكلىتىش ۋە مەۋرىي خاراكتېرلىك كەلسە - كەلمەس ھەق ئېلىشنى تېزگىنلەشنى تەكشۈرۈش گۇرۇپپىسىنىڭ دېھقان - چارۋىچىلارنىڭ يۇكىنى يېنىكلىتىش ۋە مەۋرىي خاراكتېرلىك كەلسە - كەلمەس ھەق ئېلىشنى تېزگىنلەشنى تەكشۈرۈش ئەھۋالى ھەققىدىكى دوكلاتى توغرىسىدىكى ئۇقتۇرۇشى» تارقىتىلدى.

11 - ئاينئاك 30 - كۈنى «ئاپتونوم رايونلۇق قۇرۇلۇش نازارىتىنىڭ ‹ئولتۇراقلىشىش قۇرۇلۇشىنى قورشاۋ ۋە خەتەردىن قۇتۇلدۇرۇشنى تېزلىتىش ھەققىدە پىكىر›نى يولغا قويۇش توغرىسىدىكى ئۇقتۇرۇشى» تارقىتىلدى.

تالە زۇڭچيۇك

تەستىق جاۋابلار

1994 - يىلى ئاپتونوم رايونلۇق خەلق ھۆكۈمىتى تارقاتقان تەستىق جاۋابلار (بىر قىسىمى)

1 - ئاينئاك 26 - كۈنى «شىنجاڭ ئېلېكتر ئېنېرگىيىسى گۇرۇھىنى قۇرۇشقا قوشۇلغانلىق توغرىسىدىكى تەستىق جاۋاب» تارقىتىلدى.

3 - ئاينئاك 8 - كۈنى «‹ئاپتونوم رايونىنىڭ پىلانلىق پەرزەنت كۆرۈش چارىسى›نى ئىجرا قىلىشقا ئائىت مەسىلىلەر توغرىسىدىكى تەستىق جاۋاب» تارقىتىلدى.

4 - ئاينئاك 1 - كۈنى «‹شىنجاڭ ئۇيغۇر ئاپتونوم رايونىنىڭ ئىجتىمائىي جامائەت بىخەتەرلىكىدە تېخنىكا جەھەتتىن مۇداپىئەلىنىشنى باشقۇرۇش ۋاقتىلىق بەلگىلىمىسى› توغرىسىدىكى تەستىق جاۋاب» تارقىتىلدى.

4 - ئاينئاك 11 - كۈنى «‹شىنجاڭ ئۇيغۇر ئاپتونوم رايونىنىڭ ئەمگەك تەپتىشلىكى چارىسى› توغرىسىدىكى تەستىق جاۋاب» تارقىتىلدى.

5 - ئاينئاك 25 - كۈنى «‹شىنجاڭ ئۇيغۇر ئاپتونوم رايونىنىڭ زەھەرلىك چېكىملىكىنى مەجبۇرىي تاشلاتقۇزۇش گۇرۇپلىرىنى باشقۇرۇش چارىسى› توغرىسىدىكى تەستىق جاۋاب» تارقىتىلدى.

6 - ئاينئاك 9 - كۈنى «ساياھەتچىلەرنى كۆتۈۋېلىش كەسپى بىلەن مەخسۇس شۇغۇللىنىدىغان ئاپتوموبىل شىركىتى (ئەترىتى) دىن ئېلىنىدىغان يولۇچى توشۇش قوشۇمچە ھەققىنى كەچۈرۈم قىلىشقا قوشۇلغانلىق توغرىسىدىكى تەستىق جاۋاب» تارقىتىلدى.

6 - ئاينئاك 14 - كۈنى «ئاپتونوم رايونىمىزدىكى نۇقتىلىق قوغدىلىدىغان ياۋايى ھايۋانلار تىزىملىكى ۋە ئاپتونوم رايونىمىزدىكى مۇھىم پايدىلىق ھايۋانلار تىزىملىكى توغرىسىدىكى تەستىق جاۋاب» تارقىتىلدى.

6 - ئاينئاك 14 - كۈنى «ئاپتونوم رايونىمىزدا ياۋايى ھايۋانلارنىڭ يېڭى تۈرىنى تېپىش توغرىسىدىكى تەستىق جاۋاب» تارقىتىلدى.

6 - ئاينئاك 14 - كۈنى «ئاپتونوم رايونىمىزدا كۆڭۈل ئېچىش تىجارەت بىجىغا باب كېلىدىغان باج نىسبىتى توغرىسىدىكى تەستىق جاۋاب» تارقىتىلدى.

6 - ئاينئاك 14 - كۈنى «ئۈرۈمچى - زېمىن بېچى، يەر ئىشلىتىش بېجى ئېلىش دائىرىسىنى كېڭەيتىش توغرىسىدىكى تەستىق جاۋاب» تارقىتىلدى.

6 - ئاينئاك 20 - كۈنى «كۆيتوغدە قۇرۇقلۇق يولى چېگرا ئېغىزى (2 - خىل چېگرا ئېغىزى) قۇرۇشقا قوشۇلغانلىق توغرىسىدىكى تەستىق جاۋاب» تارقىتىلدى.

7 - ئاينئاك 4 - كۈنى «شىنجاڭ ئۇيغۇر ئاپتونوم رايونىنىڭ ‹بېلىقچىلىق قانۇنى›نى يولغا قويۇش چارىسىدىكى مەۋرىي جازا بەلگىلىمىسى توغرىسىدىكى تەستىق جاۋاب» تارقىتىلدى.

7 - ئاينئاك 14 - كۈنى «‹1 - ماي› ئەمگەك مېدالىغا ئېرىشكەنلەرنىڭ تەمىنات مەسلىسى توغرىسىدىكى تەستىق جاۋاب» تارقىتىلدى.

8 - ئاينئاك 8 - كۈنى «ئاپتونوم رايونىمىزدا يول قاتناش ھادىسىسى بىلەن قازا تاپقانلارنىڭ دەپنە خراجىتى ئۈلچىمىنى تەڭشەشكە قوشۇلغانلىق توغرىسىدىكى تەستىق جاۋاب» تارقىتىلدى.

8 - ئاينئاك 19 - كۈنى «ئىلى قازاق ئاپتونوم ئوبلاستلىق خەلق باشقۇرۇشىدىكى كەسپىي - تېخنىكا شۇنىۋېرسىتېتى قۇرۇشقا

قوشۇلغانلىق توغرىسىدىكى تەستىق جاۋاب» تارقىتىلدى.

9 - ئاينىڭ 10 - كۈنى «مېيىپلار، ئىگە - چاقسىز بوۋاي - مومايلار ۋە ئىنقىلابىي قۇربان ئائىلە تاۋابىئاتلىرىدىن ئېلىنىدىغان شەخسىي تاپاۋەت بېجىنى %50 ئازايتىپ ئېلىشقا قوشۇلغانلىق توغرىسىدىكى تەستىق جاۋاب» تارقىتىلدى.

9 - ئاينىڭ 16 - كۈنى «ئاپتونوم رايونىمىزنىڭ كارخانىلىرىدىكى تاپاۋەت بېجىنىڭ ئىش ھەققىدىن تۆتۈپ قېلىنىش ئۇلۇشىنى بېكىتىش توغرىسىدىكى تەستىق جاۋاب» تارقىتىلدى.

9 - ئاينىڭ 24 - كۈنى «كورلا شەھىرىنى ئاپتونوم رايونىمىزدىكى ناھىيە دەرىجىلىك ئۆتۈپرسال ئىسلاھات سىنىقى ئېلىپ بېرىلىدىغان شەھەر قاتارىغا كىرگۈزۈشكە قوشۇلغانلىق توغرىسىدىكى تەستىق جاۋاب» تارقىتىلدى.

10 - ئاينىڭ 18 - كۈنى «شىنجاڭ ئۇيغۇر ئاپتونوم رايونىنىڭ يەر تەۋرەش ئاپىتى ئەھۋالىنى يۇقىرىغا مەلۇم قىلىش تەپسىلي قائىدىسى توغرىسىدىكى تەستىق جاۋاب» تارقىتىلدى.

10 - ئاينىڭ 20 - كۈنى «ئاپتونوم رايونىمىزدىكى قىسمەن قېرىلىما بايلىقلار بېجىدىن تاللاپ پايدىلىنىش باج نورمىسىنى بېكىتىش توغرىسىدىكى تەستىق جاۋاب» تارقىتىلدى.

10 - ئاينىڭ 28 - كۈنى «چۆچەك يولۇچى توشۇش بېكىتىنى 2 - خىل چېگرا ئېغىزى سۈپىتىدە سىرتقا ئېچىۋېتىشكە قوشۇلغانلىق توغرىسىدىكى تەستىق جاۋاب» تارقىتىلدى.

11 - ئاينىڭ 9 - كۈنى «ئاپتونوم رايونلۇق ئەمگەك بىلەن ئۆزگەرتىشنى باشقۇرۇش ئىدارىسىنىڭ نامىنى (تۇرمە باشقۇرۇش ئىدارىسى) دەپ ئۆزگەرتىشكە قوشۇلغانلىق توغرىسىدىكى تەستىق جاۋاب» تارقىتىلدى.

11 - ئاينىڭ 28 - كۈنى «شىنجاڭ ئۇيغۇر ئاپتونوم رايونىنىڭ (ئورماندا كۆرۈلىدىغان ئوت ئاپىتىنىڭ ئالدىنى ئېلىش نىزامى) نى يولغا قويۇش چارىسى توغرىسىدىكى تەستىق جاۋاب» تارقىتىلدى.

11 - ئاينىڭ 29 - كۈنى «شىنجاڭ تەنتەربىيە مەكتىپىنىڭ نامىنى (مۇسابىقە ماھارىتى تەنتەربىيە مەكتىپى) دەپ ئۆزگەرتىشكە قوشۇلغانلىق توغرىسىدىكى تەستىق جاۋاب» تارقىتىلدى.

12 - ئاينىڭ 6 - كۈنى «ئاپتونوم رايونىمىزدا ئېكسپورتتىن قايتۇرۇلغان مالالاردىن باج ئالماي باشقۇرۇش خىراجىتى تەسىس قىلىش مەسىلىسى توغرىسىدىكى تەستىق جاۋاب» تارقىتىلدى.

12 - ئاينىڭ 8 - كۈنى «ئاپتونوم رايونلۇق يەرلىك باج ئىدارىسىگە بېۋاسىتە قاراشلىق باج ئېلىش ئىدارىسىنىڭ باج ئېلىش - باشقۇرۇش خىزمىتى دائىرىسىنى بېكىتىش توغرىسىدىكى تەستىق جاۋاب» تارقىتىلدى.

12 - ئاينىڭ 8 - كۈنى «ئۇرۇمچى ئاپتوموبىل بولۇچى توشۇش بېكىتى بىلەن ئىلى ۋىلايەتلىك بولۇچى توشۇش بېكىتىنى 2 - خىل چېگرا ئېغىزى سۈپىتىدە سىرتقا ئېچىۋېتىشكە قوشۇلغانلىق توغرىسىدىكى تەستىق جاۋاب» تارقىتىلدى.

12 - ئاينىڭ 15 - كۈنى «شىنجاڭ يېزىلىرىدا سۇغۇرتا ئىسلاھاتى سىناق رايونى قۇرۇشقا قوشۇلغانلىق توغرىسىدىكى تەستىق جاۋاب» تارقىتىلدى.

12 - ئاينىڭ 21 - كۈنى «ئاپتونوم رايونلۇق ئىلمە توقۇلما بۇيۇملار شىركىتىنىڭ ئىسلاھات لايىھىسى توغرىسىدىكى تەستىق جاۋاب» تارقىتىلدى.

12 - ئاينىڭ 23 - كۈنى «شىنجاڭ ماشىنىسازلىق، خىمىيە سانائىتى، مېتال بۇيۇملار، كان مەھسۇلاتلىرى، يېنىك سانائەت مەھسۇلاتلىرى ئىمپورت - ئېكسپورت شىركىتىنى جۇڭگو خىمىيە سانائىتى ئىمپورت - ئېكسپورت باش شىركىتىگە ئايرىپ بېرىش توغرىسىدىكى تەستىق جاۋاب» تارقىتىلدى.

1994 - يىلى ئاپتونوم رايونلۇق خەلق ھۆكۈمىتى ئىشخانىسى تارقاتقان تەستىق جاۋابلار (بىر قىسمى)

1 - ئاينىڭ 12 - كۈنى «(شىنجاڭ بوغالتىر يېتىشتۇرۇش مەركىزى) ئاساسىدا (شىنجاڭ مالىيە - بوغالتىرلىق ئىشچى - خىزمەتچىلەر داشۆسى) قۇرۇشقا قوشۇلغانلىق توغرىسىدىكى ئالاقە» تارقىتىلدى.

1 - ئاينىڭ 12 - كۈنى «شىنجىن شەھەرلىك خەلق ھۆكۈمىتىنىڭ شىنجاڭدا تۇرۇشلۇق ئىش باشقارمىسىنى قۇرۇشقا قوشۇلغانلىق توغرىسىدىكى ئالاقە» تارقىتىلدى.

1 - ئاينىڭ 18 - كۈنى «جۇڭگو نېفىت - تەبىئىي گاز 1 - قۇرۇلۇش شىركىتىنىڭ شىنجاڭ قۇرۇلۇش شۆبە شىركىتى قۇرۇشقا قوشۇلغانلىق توغرىسىدىكى ئالاقە» تارقىتىلدى.

1 - ئاينىڭ 28 - كۈنى «ھايۋانات، ئۆسۈملۈك كارانتىن ئورگىنى ۋە ئاپتونوم رايونلۇق ئۆسۈملۈك ئاسراش پونكىتىنىڭ مەسئۇلىيەت دائىرىسىگە ئالاقىدار مەسىلىلەر توغرىسىدىكى ئالاقە» تارقىتىلدى.

3 - ئاينىڭ 28 - كۈنى «ئۇرۇمچى شەھىرىنىڭ تولۇقسىز ئوتتۇرا مەكتەپنى پۈتتۈرگەن ۋە يۇقىرى مەكتەپلەرگە چىقىۋېلىلاردىن ئېلىنىدىغان بىر تۇتاش ئىمتىھانىنى ئۆز ئالدىغا ئېلىپ بارماسلىقى توغرىسىدىكى ئالاقە» تارقىتىلدى.

4 - ئاينىڭ 1 - كۈنى «سۇ مەھسۇلاتى ھايۋانلىرىنى

كارانتىن قىلىش، تەكشۈرۈش مەسلىسى توغرىسىدىكى ئالاقە» تارقىتىلدى.

4 - ئاينىڭ 7 - كۈنى «(شىنجاڭ ئۇيغۇر ئاپتونوم رايونىنىڭ چەت ئەللەرگە چىقىرىلىدىغان ئىقتىسادىي جەھەتتىكى جامائەت گۇۋاھلىقى ۋاقىتلىق بەلگىلىمىسى)نى تۈزۈش مەسلىسى توغرىسىدىكى ئالاقە» تارقىتىلدى.

4 - ئاينىڭ 18 - كۈنى «مەدەنىيەت نازارىتىنىڭ قەشقەر ۋىلايەتلىك سەنئەت مەكتىپى قۇرۇشنى تەلەپ قىلىش مەسلىسى توغرىسىدىكى ئالاقە» تارقىتىلدى.

6 - ئاينىڭ 8 - كۈنى «ئاپتونوم رايونىمىزدىكى نۇقتىلىق تەنتەربىيە مەكتەپلىرىنى بېكىتىش مەسلىسى توغرىسىدىكى ئالاقە» تارقىتىلدى.

7 - ئاينىڭ 22 - كۈنى «ئورماندا بولىدىغان كېسەللىك، زىياندىش ھاشاراتلارغا دورا پۈركەش ئۇچۇن مەخسۇس ئىشلىتىلىدىغان ئاپتوموبىللاردىن يول ئاسراش ھەققى ئالماسلىقتا قوشۇلغانلىق توغرىسىدىكى ئالاقە» تارقىتىلدى.

7 - ئاينىڭ 29 - كۈنى «كارخانىلاردىكى مەخسۇس ئوت ئۆچۈرۈش ئاپتوموبىللىرىنىڭ ۋەزىپە ئۆتەيدىغانلىرىدىن يول ئاسراش ھەققى ئالماسلىقتا قوشۇلغانلىق توغرىسىدىكى ئالاقە» تارقىتىلدى.

8 - ئاينىڭ 27 - كۈنى «ئاپتونوم رايونىمىزدا مالغا مال ئالماشتۇرۇش بويىچە تەييار نېفىت ئېكسپورتى تىجارىتىنى بىر تۇتاش تەشكىللەش مەسلىسى توغرىسىدىكى ئالاقە» تارقىتىلدى.

9 - ئاينىڭ 23 - كۈنى «شىنجاڭ قۇرۇلۇش ماشىنىلىرى بازىرى قۇرۇشقا قوشۇلغانلىق توغرىسىدىكى تەستىق جاۋاب» تارقىتىلدى.

10 - ئاينىڭ 10 - كۈنى «چەت ئەلدىن ئېكسپورت تاۋارلىرى بازىسى قۇرۇلۇشىغا بېرىلگەن قەرز پۇلىنى قايتۇرۇش مەسلىسى توغرىسىدىكى ئالاقە» تارقىتىلدى.

11 - ئاينىڭ 1 - كۈنى «پاختا ئىشلەپچىقىرىشنى يۆلەش پۇلىنى بىر قېتىمدىلا تارقىتىشقا قوشۇلغانلىق توغرىسىدىكى ئالاقە» تارقىتىلدى.

11 - ئاينىڭ 10 - كۈنى «شىنجاڭنىڭ سۇغۇرتا كەسپىدە ھەل قىلىش زۆرۈر بولغان بىر قانچە مەسىلە توغرىسىدىكى تەستىق جاۋاب» تارقىتىلدى.

11 - ئاينىڭ 16 - كۈنى «چارۋىچىلىقنى ئاشلىق بىلەن تەمىنلەشكە دائىر بىر قانچە مەسىلە توغرىسىدىكى ئالاقە» تارقىتىلدى.

11 - ئاينىڭ 16 - كۈنى «ئورۇمچىنىڭ سۇت ماھاسىغا قوشۇمچە ياردەم پۇلى بېرىش مەسلىسى توغرىسىدىكى ئالاقە» تارقىتىلدى.

11 - ئاينىڭ 21 - كۈنى «دۆلەت (چېگرا) سىرتىدا تەربىيىلەش خىزمىتى سالاھىيىتى ئېتىراپ قىلىنغان ئورۇنلارنى بېكىتىش توغرىسىدىكى ئالاقە» تارقىتىلدى.

12 - ئاينىڭ 21 - كۈنى «شىنجاڭدىن چىقىرىلىدىغان ئاشلىق، يانغىن تەكشۈرۈش توغرىسىدىكى ئالاقە» تارقىتىلدى.

12 - ئاينىڭ 22 - كۈنى «ئوتتۇرا، غەربىي ئاسىيادىكى يانۇ جۇڭگو مۇھاجىرلىرىنىڭ ۋەتەنگە قايتىپ كېلىپ ئالىي مەكتەپلەرگە كىرىشىغا بېرىش ۋە بىلىم ئاشۇرۇشىغا قوشۇلغانلىق توغرىسىدىكى ئالاقە» تارقىتىلدى.

تاك زۇڭچېڭۇك

تەبرىك تېلېگراممىلار، تەبرىك خەتلەر

1994 - يىل 4 - ئاينىڭ 9 - كۈنى ئاپتونوم رايونىنىڭ مۇئاۋىن رەئىسى يۈسۈپ ئەيسا پىچان ناھىيىلىك سېمونت زاۋۇتىغا تەبرىك تېلېگراممىسى ئەۋەتىپ، 5.2×45 مېتىرلىق ئايلانما خۇمدانىنىڭ ئىشلەپچىقىرىشقا كىرىشكەنلىكىنى تەبرىكلىدى.

7 - ئاينىڭ 21 - كۈنى ئاپتونوم رايونلۇق خەلق ھۆكۈمىتى تۇرپان - قۇمۇل نېفىت قېدىرىپ تەكشۈرۈش - ئېچىش قوماندانلىق شتابىغا تەبرىك تېلېگراممىسى ئەۋەتىپ، قۇمۇل نېفىت بازىسى قۇرۇلۇشىغا ئۇل سېلىنغانلىقىنى تەبرىكلىدى.

9 - ئاينىڭ 30 - كۈنى ئاپتونوم رايونىنىڭ مۇئاۋىن رەئىسى غوپۇر ئابدۇللا تەبرىك تېلېگراممىسى ئەۋەتىپ، خوتەن يېپەكچىلىك فابرىكىسى قۇرۇلغانلىقىنىڭ 40 يىللىقىنى تەبرىكلىدى.

10 - ئاينىڭ 6 - كۈنى ئاپتونوم رايونلۇق خەلق ھۆكۈمىتى ئىشخانىسى مايتاغ ئېتىلىپ قۇرۇلۇشى قوماندانلىق شتابىغا تەبرىك تېلېگراممىسى ئەۋەتىپ، ئېتىلىپ قۇرۇلۇشىنىڭ «9.94» ئومۇمىي نىشانىغا ئوڭۇشلۇق يەتكەنلىكىنى تەبرىكلىدى.

تاك زۇڭچېڭۇك

مەمۇرىي رايونلارنىڭ ئۆزگىرىش ئەھۋالى

ئاپتونوم رايونلۇق خەلق ھۆكۈمىتىنىڭ ماقۇللۇقى بىلەن ئاپتونوم رايونلۇق خەلق ئىشلىرى نازارىتى 1994 - يىلى جەمئىي 20 بازار تەسىس قىلىشنى، ئىككى بازارنىڭ نامىنى ئۆزگەرتىشنى تەستىقلىدى.

3 - ئاينىڭ 22 - كۈنى بۇگۇر ناھىيىسىدە جەنۇبىي بۇگۇر بازىرى تەسىس قىلىندى؛ مىچۇەن ناھىيىسىدىكى چاڭسەنزە يېزىسى چاڭسەنزە بازىرىغا، سەنداۋبا يېزىسى سەنداۋبا بازىرىغا؛ شىخو ناھىيىسىدىكى خۇاڭگۇك يېزىسى خۇاڭگۇك بازىرىغا، چېپەيزە يېزىسى چېپەيزە بازىرىغا ئۆزگەرتىلدى.

5 - ئاينئاق 5 - كۈنى ماناس ناھىيىسىدىكى باۋجيادەن يېزىسى باۋجيادەن بازىرىغا ئۆزگەرتىلدى.

6 - ئاينئاق 24 - كۈنى جىمسار ناھىيىسىدىكى چۆمئزىگەي يېزىسى چۆمئزىگەي بازىرىغا، سانجى شەھىرىدىكى يۇشۇگۇ يېزىسى يۇشۇگۇ بازىرىغا ئۆزگەرتىلدى.

8 - ئاينئاق 20 - كۈنى ماناس ناھىيىسىدىكى لىيۇخۇدى يېزىسى لىيۇخۇدى بازىرىغا، لەنجۇخۇ يېزىسى لەنجۇخۇ بازىرىغا؛ گۈچۇلۈك ناھىيىسىدىكى بەنجەگۇ يېزىسى بەنجەگۇ بازىرىغا ئۆزگەرتىلدى.

9 - ئاينئاق 13 - كۈنى پىچان ناھىيىسىدىكى چىقتىم يېزىسى چىقتىم بازىرىغا، لەمجەن يېزىسى لەنجەن بازىرىغا؛ ساۋەن ناھىيىسىدىكى يۈەنشىڭگۈلۈك يېزىسى بىلەن يەنسۇەي يېزىسى بىرلەشتۇرلۇپ يەنسۇەي بازىرىغا، ئۇلانتۇس يېزىسى ئۇلانتۇس بازىرىغا، سىداۋخوزا يېزىسى سىداۋخوزا بازىرىغا ئۆزگەرتىلدى.

10 - ئاينئاق 31 - كۈنى كۈنەس ناھىيىسىدىكى ئارالتۆپە يېزىسى ئارالتۆپە بازىرىغا، نارات يېزىسى نارات بازىرىغا، تالدى يېزىسى تالدى بازىرىغا ئۆزگەرتىلدى.

11 - ئاينئاق 17 - كۈنى موري قازاق ئاپتونوم ناھىيىسىدىكى شىجىر يېزىسى شىجىر بازىرىغا ئۆزگەرتىلدى.

6 - ئاينئاق 15 - كۈنى قاغىلىق ناھىيىسى بازىرىنىڭ خەنزۇچە نامى « 城叶 » دەپ يېزىلىشتىن « 克勒格喀 » دەپ يېزىلىشقا، ئوششاراباش يېزىسى ئوششار باش بازىرىغا ئۆزگەرتىلدى.

بى بىلاڭ

گوۋۇيۈەننىڭ مۇئاۋىن ژۇڭلىسى لى پېڭ ۋە ئۇنىڭ ھەمراھلىرى چەت ئەلگە چىقىش سەپىرىدە شىنجاڭغا چۈشۈپ ئۆتتى

1994 - يىل 6 - ئاينئاق 28 - كۈنى گوۋۇيۈەن ژۇڭلىسى لى پېڭ ۋە ئۇنىڭ ھەمراھلىرى ئاۋستىرىيە، گېرمانىيە ۋە رۇمىنىيىلەرگە زىيارەتكە بېرىش سەپىرىدە ئۈرۈمچىگە چۈشۈپ ئۆتتى.

لى پېڭ ژۇڭلى بىلەن بىللە چەت ئەلگە زىيارەتكە ماڭغانلار ئىچىدە لى پېڭ ژۇڭلىنىڭ رەپىقىسى جۇ لىن، گوۋۇيۈەننىڭ مۇئاۋىن ژۇڭلىسى لى لەنچىڭ، دۆلەت تاشقى ئىقتىساد - سودا كومىتېتىنىڭ مۇدىرى ۋاڭ جۇڭيۇ، دۆلەت پىلان كومىتېتىنىڭ مۇئاۋىن مۇدىرى يې چىڭ، ماشىنىسازلىق سانائىتى مىنىستىرلىكىنىڭ مىنىستىرى خې گۇاڭيۈەن، مېتاللورگىيە سانائىتى مىنىستىرلىكىنىڭ مىنىستىرى لىيۇ چې، گوۋۇيۈەن تاشقى ئىشلار ئىشخانىسىنىڭ مۇدىرى چې خۇەييۈەن قاتارلىق كىشىلەر بار.

6 - ئاينئاق 29 - كۈنى لى پېڭ ژۇڭلى ۋە ئۇنىڭ ھەمراھلىرى باۋروپادىكى ئۈچ دۆلەتتە زىيارەتتە بولۇش ئۈچۈن ئۈرۈمچىدىن يولغا چىقتى.

ئاپتونوم رايونىمىزدىكى پارتىيە، ھۆكۈمەت، ئارمىيە رەھبەرلىرىدىن ئابدۇرېشىت قاتارلىق كىشىلەر ئايرودۇرومغا چىقىپ ئۇزىتىپ قويدى.

شىن جيەن

گوۋۇيۈەننىڭ مۇئاۋىن ژۇڭلىسى ژۇ جياخۇا شىنجاڭدا خىزمەتلەرنى تەكشۈردى

1994 - يىل 7 - ئاينئاق 11 - كۈنىدىن 13 - كۈنگىچە ج ك پ مەركىزىي كومىتېتى سىياسىي بيۈروسىنىڭ ئەزاسى، گوۋۇيۈەننىڭ مۇئاۋىن ژۇڭلىسى ژۇ جياخۇا شىنجاڭدا ئىقتىسادىي خىزمەتلەرنى ۋە نېفىت قىدىرىپ تەكشۈرۈش - ئېچىش ئىشىنى تەكشۈردى. ئۇ شىنجاڭ ئۇيغۇر ئاپتونوم رايونلۇق خەلق ھۆكۈمىتى بىلەن جۇڭگو نېفىت - تەبىئىي گاز باش شىركىتىنىڭ خىزمەت دوكلاتىنى ئاڭلىدى.

ژۇ جياخۇا ئاپتونوم رايونىنىڭ رەئىسى ئابلىت ئابدۇرېشىت بىلەن جۇڭگو نېفىت - تەبىئىي گاز باش شىركىتىنىڭ باش جىڭلىسى ۋاڭ تاۋ قاتارلىق كىشىلەرنىڭ ھەمراھلىقىدا تەكلىماكان قۇملۇقىنىڭ مەركىزىدىكى نېفىت ئېچىش - ئىشلەپچىقىرىش قۇدۇقىنى، شىمالىي تارىمدىكى نېفىت - گاز توشۇش ۋە بىر تەرەپ قىلىش ئۈسكۈنىلىرىنى تەكشۈردى، تارىمدىكى 4 - نومۇرلۇق نېفىتلىكنى ئېچىش قۇرۇلۇشى ۋە قۇملۇقتىكى نېفىتلىك تاش يولىدا ئاپتوموبىل قاتناش مۇراسىمىغا قاتناشتى، قۇدۇق ئەترىتى كادىرلىرى ۋە نېفىت ئىشچىلىرى بىلەن سەممىي سۆھبەتلەشتى، يەنە قىسمەن ئەمگەك نەمۇنىچىلىرى بىلەن كۆرۈشتى.

ژۇ جياخۇا تارىم نېفىت قىدىرىپ تەكشۈرۈش - ئېچىش ئىشىدا قولغا كەلتۈرۈلگەن نەتىجىلەرنى تولۇق مۇئەييەنلەشتۈردى.

ژۇ جياخۇا ئېلىمىزنىڭ غەربىي رايونىدىكى نېفىت - گاز قىدىرىپ تەكشۈرۈش - ئېچىش ئۈستىدە توختالغاندا، مۇنداق دەپ كۆرسەتتى: شىنجاڭدىكى تارىم، جۇڭغارىيە ۋە تۇرپان - قۇمۇل ئويمانلىقىدىن ئىبارەت ئۈچ ئويمانلىقتا نېفىت - گاز بايلىقى مول، بۇ جايلار ياخشى قىدىرىپ تەكشۈرۈش - ئېچىش ئىستىقبالىغا ئىگە بولۇپ، ئېلىمىزنىڭ نېفىت سانائىتى تەرەققىياتىدا مۇھىم ستراتېگىيىلىك ئورۇن باسىدىغان رايون. نېفىت سىستېمىسى نېفىت - گاز قىدىرىپ تەكشۈرۈشنى يەنمۇ كۈچەيتىپ، زاپاسنى زور دەرىجىدە ئاشۇرۇپ، نېفىت مەھسۇلاتىنى ئاشۇرۇش ئۈچۈن پۈختا بايلىق ئاساسى سېلىشى لازىم. ئۇز كۆچىگە تايىنىش ئاساسىدا، ئىشكىنى سىرتقا

تېخنىكا كەلگە ئېچىۋېتىپ، چەت ئەل مەبلىغىدىن تېخنىكا كۆپ پايدىلىنىپ، ئىلغار تېخنىكا ۋە باشقۇرۇش تەجرىبىلىرىنى قوبۇل قىلىشى لازىم. شۇنداق بىلەن بىر ۋاقىتتا، سىرتقا توشۇش شارائىتى ئىمكانىيىتىنگە قاراپ، زاپاس كۆلىمى چوڭراق، يەككە قۇدۇق مەھسۇلاتى يۇقىرىراق، ئىقتىسادىي ئۈنۈمى ياخشىراق بولغان نېفىتلىك، گازلىقنى پائال ئېچىپ، تېخنىكا كۆپ مەبلەغ تەييارلاپ، نېفىت - گاز قىدىرىپ تەكشۈرۈش - ئېچىش قەدىمىنى تېزلىتىش لازىم، كەسىپ ئۈستۈنلۈكىنى جارى قىلدۇرۇپ، جەمئىيەتنىڭ قوللىشىغا تايىنىپ، بىر تۇتاش پىلانلاپ، شۇ جايدىكى ئىقتىسادنىڭ بىرلىكتە راۋاجلىنىشىنى يېتەكلەش كېرەك.

زۇ جياخۇا شىنجاڭ ئۇيغۇر ئاپتونوم رايونىنىڭ خىزمىتىدىن مەنۇن بولغانلىقىنى بىلدۈردى، ئۇ مۇنداق دېدى: ئىسلاھات ئېلىپ بېرىلغان، ئىشىك سىرتقا ئېچىۋېتىلگەندىن بۇيان، شىنجاڭدا ئۆزگىرىش چوڭ بوپتۇ، ئىقتىساد ناھايىتى تېز راۋاجلىنىپتۇ. ئەمدىلىكتە بولسا شەرق بىلەن بىرلىشىپ غەربكە چىقىرىپ، بازارلارنى پائال ئېچىپ، يەنمۇ ئىلگىرىلەپ تەرەققىي قىلىش ئۈچۈن ئوبدان ئاساس سېلىنىپتۇ.

زۇ جياخۇا مۇنداق دەپ كۆرسەتتى: ھازىر ئېلىمىزنىڭ ئىقتىسادىي تەرەققىياتىدا شەرقىي قىسىم بىلەن ئوتتۇرا، غەربىي قىسىم ئوتتۇرىسىدىكى پەرق مەسىلىسى كۆرۈلدى، ئوتتۇرا، غەربىي قىسىم رايونلار ئۆزلىرىنىڭ ئۈستۈنلۈكىنى تولۇق جارى قىلدۇرۇپ، ئىقتىساد تەرەققىياتىنى تېزلىتىپ، بۇنداق پەرقنى تىرىشىپ كىچىكلىتىشى لازىم. شىنجاڭدا جارى قىلدۇرۇشقا بولىدىغان نۇرغۇن ئۈستۈنلۈك بار، مۇ، تۇپراق ۋە ھاۋارايى جەھەتتىكى ئۈستۈنلۈكتىن ئىبارەت تەبىئىي شارائىتتىن پايدىلىنىپ، يېزا ئىگىلىك ئىشلەپچىقىرىشىنى زور كۆچ بىلەن راۋاجلاندۇرۇپ، ئېلىنىدىغان ئاشلىق، پاختا، قېزىلچا ۋە قوغۇن - تاۋۇز، مېۋە - چېۋىلەرنى ئاشۇرۇشى، مۇشۇ ئاساستا يېزا ئىگىلىك ۋە قوشۇمچە كەسىپ مەھسۇلاتلىرىنى ئىنچىكىلەپ پىششىقلاپ ئىشلەپ، ئۇنىڭ قىممىتىنى ئاشۇرۇش، شۇنداق بىلەن بىر ۋاقىتتا، يېزىلاردىكى يېزا - بازار كارخانىلىرى ئاساس قىلىنغان 2 - 3 - كەسىپنى زور كۆچ بىلەن راۋاجلاندۇرۇپ، دېھقانلارنىڭ كىرىمىنى ئاشۇرۇپ، سېتىۋېلىش كۈچىنى ئۆستۈرۈپ، سانائەت ئىشلەپچىقىرىشىنىڭ تەرەققىياتىنى يەنمۇ ئىلگىرى سۈرۈش لازىم.

زۇ جياخۇا: شىنجاڭ بايلىق ئۈستۈنلۈكىنى جارى قىلدۇرۇش بىلەن بىر ۋاقىتتا، بازار ئاسلىنى تولۇق نەزەرگە ئېلىپ، بازىرى ئىتتىك مەھسۇلاتلارنى ئىشلەپچىقىرىشى ھەمدە تىرىشىپ تەننەرخنى تۆۋەنلىتىپ، ئۇنۇمنى يۇقىرى كۆتۈرۈشى لازىم، دەپ كۆرسەتتى.

زۇ جياخۇا نۆۋەتتە شىنجاڭنىڭ ئىقتىسادىي تەرەققىياتىدا دۇچ كېلىۋاتقان قىيىنچىلىقلارنى كۆزدە تۇتۇپ مۇنداق دېدى: ئىقتىسادىي تەرەققىياتنى تېز قىلىمەن دەپ تېز قىلىۋالغىلى بولمايدۇ، بىر تۇتاش پىلانلاپ، مۇۋاپىق ئورۇنلاشتۇرۇپ، مادارىغا قاراپ ئىش كۆرۈش كېرەك. دۆلىتىنىڭ سىياسەت ۋە مەبلەغ جەھەتتىن مەدەت بېرىشىگە ئېرىشىش بىلەن بىر ۋاقىتتا، ئۆز كۈچىگە تايىنىپ ئىش كۆرۈش روھىنى داۋاملىق جارى قىلدۇرۇپ، شىنجاڭنى تېخنىكا گۈزەل قىلىپ قۇرۇپ چىقىش كېرەك.

لى خۇەيچىلە

دۆلەت ئىشلىرى كومىتېسارى ئىسمائىل ئەھمەد شىنجاڭدا خىزمەتلەرنى تەكشۈردى

1994 - يىل 8 - ئاينىڭ 15 - 16 - كۈنلىرى دۆلەت ئىشلىرى كومىتېسارى، دۆلەت مىللەتلەر ئىشلىرى كومىتېتىنىڭ مۇدىرى ئىسمائىل ئەھمەد ئۈرۈمچى شەھىرىنى تەكشۈردى. ئۇ ئۈرۈمچى شەھىرى رەھبەرلىرىنىڭ شەھەر رايونىنىڭ ئىقتىسادىي تەرەققىياتى ۋە مىللەت، دىن خىزمىتىگە دائىر ئەھۋاللار توغرىسىدىكى دوكلاتىنى ئاڭلىدى، ئۈرۈمچى شەھەرلىك ئاز سانلىق مىللەتلەرگە ئېھتىياجلىق بۇيۇملار سودا ساربىيى، ئۈرۈمچى شەھەرلىك مىللىي ھۈنەر - سەنئەت شىركىتى ۋە ئۈرۈمچى يۇقىرى، يېڭى تېخنىكا تەرەققىيات رايونى، ئىقتىساد - تېخنىكا تەرەققىيات رايونى، ئۈرۈمچى شەھەرلىك قوشۇمچە يېمەكلىكلەر بازىسى ۋە بەزى دىنىي پائالىيەت سورۇنلىرىنى تەكشۈردى.

ئىسمائىل ئەھمەد مىللەتلەر، دىن خىزمىتى ئۈستىدە توختالغاندا مۇنداق دېدى: مەركىزىي كومىتېت مىللەتلەر خىزمىتى توغرىسىدا بىر قاتار مۇھىم يولىيورۇقلارنى چىقاردى، گوۋۇيۈەنمۇ دىن مەسىلىسىگە ئائىت ئىككى قانۇن، نىزام تۈزدى، بۈلار مىللەتلەر، دىن خىزمىتىنى ئوبدان ئىشلەشتە ناھايىتى مۇھىم ئەھمىيەتكە ئىگە. ئىسمائىل ئەھمەد ئۈرۈمچى ئىككى تەرەققىيات رايونىنىڭ ئېش ئورنىدا پۈتۈپ ئىشلەپچىقىرىشقا كىرىشكەن قىسمەن ئېبرىك مەبلەغ سېلىنغان كارخانىلارنىڭ ئىشلەپچىقىرىش ئەھۋالىنى كۆردى ھەمدە ئىگىلىدى، تەرەققىيات رايونىنىڭ 1993 - يىلى ئورۇندىغان 200 مىليون يۈەنگە يېقىن مەھسۇلات قىممىتى ۋە تېخنىكا - سانائەت - سودا ئومۇمىي كىرىمىدىن مەمنۇن بولدى. ئۇ مۇنداق دېدى: ئېچىكى باشقۇرۇش كۈچەيتىلىپ، ئىتتىپاقلىشىپ كۆرەش قىلىنىدىغانلا بولسا، تەرەققىيات رايونىنىڭ ئىستىقبالى چوقۇم پارلاق بولىدۇ. ئۇ ئىشلەپچىقىرىش - قۇرۇلۇش بىكىتۈەنىنىڭ 104 - تۈەن -

مەيدانىنى، شۇنداق دېھقانچىلىق مەيدانى قوشۇمچە يېمەكلىكلەر بازىسىنى تەكشۈرگەندىن كېيىن، ئۈرۈمچى شەھىرىدىكى ئاھالىنىڭ قىش - ئەتىيازدا ئۈرۈمچى شەھىرى ئۈزى ئىشلەپچىقارغان يېڭى كۆكتاتلارنى ئىستېمال قىلالىشى تارىخىي خاراكتېرلىك ئىلگىرىلەش هېسابلىنىدۇ، دېدى. ئۇ ئۈرۈمچى شەھىرىدىن ئامىنىڭ ماددىي تۇرمۇشىنى يەنمۇ ياخشىلاش بىلەن بىر ۋاقىتتا، ئامىنىڭ مەنىۋى تۇرمۇشىنى بېيىتىشقا ئەھمىيەت بېرىپ، ھەر مىللەت خەلقىنى ساغلام، مەدەنىيەتلىك يېڭى تۇرمۇش ئۇتكۇزۇش ئىمكانىيىتىگە ئىگە قىلىشنى تەلەپ قىلدى.

لى خۇەيچىاڭ

گوۋۇيۈەن تەيۋەن ئىشلىرى ئىشخانىسىنىڭ مۇئاۋىن مۇدىرى چېن يۈنلىن شىنجاڭدا خىزمەتلەرنى تەكشۈردى

1994 - يىل 7 - ئاينىڭ 13 - كۈنىدىن 22 - كۈنگىچە گوۋۇيۈەن تەيۋەن ئىشلىرى ئىشخانىسىنىڭ مۇئاۋىن مۇدىرى چېن يۈنلىن شىنجاڭدا خىزمەتلەرنى تەكشۈردى، شىنجاڭ بىلەن تەيۋەن ئوتلۇقسىمان ئىقتىسادى ھەمكارلىقىنى قانداق ئىلگىرى سۈرۈش قاتارلىق مەسىلىلەر ئۈستىدە ئاپتونوم رايون، ئىشلەپچىقىرىش - قۇرۇلۇش بىڭتۇەنىدىكى ئالاقىدار تارماقلار بىلەن مۇھىمەتلەشتى. چېن يۈنلىن ئۈرۈمچى، شىخەنزە، كۇيتۇڭ، غۇلجا، بورتالا قاتارلىق شەھەرلەرگە بېرىپ، تەيۋەنلىكلەر سالغان مەبلەغ بىلەن قۇرۇلغان كارخانىلارنى تەكشۈردى.

لى خۇەيچىاڭ

گوۋۇيۈەن ئالاھىدە رايون ئىشخانىسىنىڭ مۇئاۋىن مۇدىرى گې خۇڭشېڭ شىنجاڭدا خىزمەتلەرنى تەكشۈردى

1994 - يىل 8 - ئاينىڭ 22 - كۈنىدىن 9 - ئاينىڭ 2 - كۈنگىچە گوۋۇيۈەن ئالاھىدە رايون ئىشخانىسىنىڭ دائىمىي مۇئاۋىن مۇدىرى گې خۇڭشېڭ ۋە ئۇنىڭ ھەمراھلىرى شىنجاڭدا خىزمەتلەرنى تەكشۈردى. گې خۇڭشېڭ ئاپتونوم رايونلۇق خەلق ھۆكۈمىتىنىڭ دوكلاتىنى ئاڭلىغاندىن كېيىن، ئاپتونوم رايونىنىڭ ئىسلاھات ئېلىپ بېرىش، ئىشكنى سىرتقا ئېچىۋېتىشنى ۋە ئىقتىسادىي تەرەققىياتنى تېزلەتمەكتە قولغا كەلتۈرگەن نەتىجىلىرىنى تولۇق مۇئەييەنلەشتۈردى، ئۇۋەتتە ساقلىنىۋاتقان مەسىلە ۋە قىينىچىلىقلارنى گوۋۇيۈەنگە ئىنكاس قىلىپ، ئەستايىدىل مۇزاكىرە قىلىدىغانلىقىنى بىلدۈردى. ئۇ مۇنداق دېدى: شىنجاڭنىڭ ئۇزۇنغا خاس ئۈستۈنلۈكى بار، شىنجاڭ يەنە كېلىپ كۆپ مىللەتلىك رايون، ئۈستۈنلۈكنى يەنمۇ جارى قىلدۇرۇپ، شىنجاڭنىڭ ئىقتىسادىي تەرەققىياتىنى تېزلەتمەكتە شەرقىي قىسىم رايونلار بىلەن غەربىي قىسىم رايونلارنىڭ ئىقتىسادىي جەھەتتىكى پەرقىنى كىچىكلىتىشتە مۇھىم ئەھمىيەتكە ئىگە بولۇپلا قالماي، يەلكى مىللەتلەر ئىتتىپاقلىقىنى كۈچەيتىپ، دۆلەت مۇداپىئەسىنى مۇستەھكەملەشتىمۇ مۇھىم ئەھمىيەتكە ئىگە. گې خۇڭشېڭ ئۈرۈمچى شەھىرىدىكى ئىقتىساد - تېخنىكا تەرەققىيات رايونى بىلەن يۇقىرى، يېڭى تېخنىكا تەرەققىيات رايونىنى، قورغاس، ئالاتاۋ چېگرا ئېغىزىنى، كۇيتۇڭ ۋە شىخەنزە ئىقتىسادىي تەرەققىيات رايونلىرىنى، غۇلجا ۋە بورتالا چېگرا ئىقتىسادىي تەرەققىيات رايونلىرىنى، تۇرپان شەھرىنى تەكشۈردى، ئۇ يەنە 1994 - يىللىق ئۈرۈمچى كېڭىشىش يىغىنىنىڭ ئېچىلىش مۇراسىمىغا قاتناشتى.

لى خۇەيچىاڭ

دۆلەت چەت ئەل مۇتەخەسسىسلىرى ئىدارىسىنىڭ باشلىقى ما جۇنرۇ شىنجاڭدا خىزمەتلەرنى تەكشۈردى

1994 - يىل 9 - ئاينىڭ 15 - كۈنىدىن 19 - كۈنگىچە دۆلەت چەت ئەل مۇتەخەسسىسلىرى ئىدارىسىنىڭ باشلىقى ماجۇنرۇ شىنجاڭنىڭ ئىختىساسلىق خادىملارنى كىرگۈزۈش خىزمىتىنى تەكشۈردى. تەكشۈرۈش مەزگىلىدە ما جۇنرۇ ئاپتونوم رايوندىكى ھەرقايسى بۆلۈم، كومىتېت، ئىشخانا، نازارەت، ئىدارىلەردىكى 300 دىن ئارتۇق رەھبىرى يولداشقا «چەت ئەلدىن ئەقلىي كۈچ كىرگۈزۈپ، ئىقتىسادىي تەرەققىياتنى ئىلگىرى سۈرەيلى» دېگەن تېمىدا دوكلات بەردى. ماجۇنرۇ ئۈرۈمچى ۋە شىخەنزە شەھەرلىرىدىكى چوڭ تېپتىكى دۆلەت ئىلكىدىكى ۋە جۇڭگو بىلەن چەت ئەل شېرىكچىلىكىدىكى كارخانىلارنى تەكشۈردى.

لى خۇەيچىاڭ

رەھبەرلەر ئىش ئورنىدا خىزمەت ئىشلىدى

ئاپتونوم رايونىنىڭ مۇئاۋىن رەئىسى ژالۇ يۈسەن 1 - ئاينىڭ 19 - كۈنى شىنجاڭ توقۇمچىلىق سانائىتى گۈرۈھى شىركىتىگە بېرىپ ئىش ئورنىدا خىزمەت ئىشلىنىگەندە، شىنجاڭ توقۇمچىلىق گۈرۈھىدىن تۇۋەتتىكى خەلقئارا بازارنىڭمۇ، ئىچكى بازارنىڭمۇ ياخشا توقۇمچىلىق كارخانىلىرىغا پايدىلىق بولۇۋاتقانلىقىدەك ياخشى پەيتنى قولدىن بەرمەي، ئىشلەپچىقىرىشنى يېتەرلىك تېزلەتمىشنى؛ تۇرلۇك قائىدە - تۈزۈملەرنى ئورنىتىپ ۋە مۇكەممەللەشتۈرۈپ، كارخانىنىڭ ئىچكى باشقۇرۇشىنى كۈچەيتىپ، مەسئۇلات سۈپىتىنى ئۈزلۈكسىز ئۆستۈرۈپ، رىقابەت ئىقتىدارىنى ئاشۇرۇشنى؛ ئىچكى بازاردا سېتىشنى چىڭ تۇتۇش بىلەن بىر

ۋاقىتتا، تاشقى سودا ھوقۇقىدىن تولۇق پايدىلىنىپ، كۆپ تېكسېورت قىلىشنى، كۆپ تاشقى پېرېۋوت بارلىشىنى قولغا كەلتۈرۈشنى؛ تېخنىكا ئۆزگەرتىشنى زور كۈچ بىلەن تۈتۈشنى تەلەپ قىلدى.

ئاپتونوم رايونلىق مۇئاۋىن رەئىسى لى دۈخۈي 2 - ئاينىڭ 16 - كۈنىدىن 19 - كۈنگىچە بايىنغولىن ئوبلاستىغا بېرىپ تەكشۈرۈپ تەنقىق قىلدى. ئۇ مۇنداق دەپ كۆرسەتتى: كورلىنىڭ نېفىت ساناشتىنى راۋاجلاندۇرۇشتا نېفىت ۋە نېفىت خىمىيە ساناشتىنى ئاساس قىلىش، چوڭ، ئوتتۇرا، كىچىك تۈرلەرنى بىرلەشتۈرۈش، جەت ئەلدىن ئىلغار تېخنىكا، مەبلەغ ۋە ئىختىساسلىق خادىملارنى كىرگۈزۈشكە ئەھمىيەت بېرىش، ئېچىۋېتىلگەن ۋە سىرتقا يۈزلەنگەن ئىگىلىكنى تەرەققىي قىلدۇرۇشتا چىڭ تۇرۇش لازىم، باغ - ئورمان رايونلىرىنى پىلانلاشتا ھەم ئىشلەپچىقىرىشقا پايدىلىق بولۇش، ھەم تۇرمۇشقا قولايلىق بولۇشنىڭ كۆزدە تۇتۇش، مۇھىم ئاسراشقىمۇ ئەھمىيەت بېرىش لازىم.

ئاپتونوم رايونلىق مۇئاۋىن رەئىسى جاڭ خېڭ 3 - ئاينىڭ 14 - كۈنىدىن 17 - كۈنگىچە كۆكتوقاي ناھىيىسىدىكى چارۋىچىلىق ئېغىر ئاپەتكە ئۇچرىغان رايون — جەنۇبىي قۇملۇقنى تەكشۈردى. ئۇ بۇ جايلىق ئېغىر ئاپەت يۈز بەرگەن يىلدىمۇ چارۋىچىلىقتا قولغا كەلتۈرگەن نەتىجىلىرىنى مۇقىيەنلەشتۈرۈش بىلەن بىر ۋاقىتتا، مۇنداق دەپ كۆرسەتتى: ئاپەتكە تاقابىل تۇرۇپ چارۋىنى قوغداش ئىنتايىن مۇشكۈل ئىش، ئاپتونوم رايون ئاپەتكە تاقابىل تۇرۇش مەبلىغىنى يەنە 300 مىڭ يۈەن كۆپەيتمەكچى؛ جەنۇبىي قۇملۇقتىكى چارۋىچىلارنىڭ ئولتۇراقلىشىش شارائىتىنى ياخشىلاپ، ئاپەتكە تاقابىل تۇرۇش ئىقتىدارىنى ئاشۇرۇش ئۈچۈن، بۇ يىل 200 ئۆيلۈك خىش - بېتون قۇرۇلمىلىق گەمە ۋە بىر يەم - خەشەك ساقلاش ئامبىرى ياسىماقچى.

جاڭ خېڭ 3 - ئاينىڭ 27 - كۈنىدىن 29 - كۈنگىچە ئاپتونوم رايونلۇق دېھقانچىلىق نازارىتىنىڭ ئەتىيازلىق تېرىلغۇغا يارىدەم بېرىش گۇرۇپپىسىنى باشلاپ ئاقتۇ، ئۇلۇغچات، ئاتۇش قاتارلىق ناھىيە، شەھەرلەرگە بېرىپ، دېھقانچىلىق، چارۋىچىلىق ئىشلەپچىقىرىش ئەھۋالىنى تەكشۈردى. ئۇ ئاشلىق، پاختا ئىشلەپچىقىرىشى، نازامراتلىقتىن قۇتۇلۇپ بېيىش ئەھۋالىنى تەكشۈرگەندىن كېيىن، يېزا ئىگىلىك ئىشلەپچىقىرىشى جەھەتتە مۇنۇلارنى كۆرسەتتى: (1) قۇرغاقچىلىققا تاقابىل تۇرۇپ، ئاشلىق مەھسۇلاتىغا كاپالەتلىك قىلىش خىزمىتىنى چىڭ تۇتۇش كېرەك؛ (2) باشقۇرۇش ۋە پەن - تېخنىكا خىزمىتىنى چىڭ تۇتۇش كېرەك؛ (3) دېھقانلارنىڭ كىرىسىنى تۇرلۇك يوللار بىلەن ئاشۇرۇش كېرەك. ئۇ يەنە مۇنۇلارنى تەكىتلەپ كۆرسەتتى: قىزىلسۇ ئوبلاستىنىڭ نامراتلارنى يۆلەش ۋەزىپىسى ئىنتايىن مۇشكۈل، نامراتلىقتىن قۇتۇلۇش مەسىلىسىنى تازا كۈچ سەرپ قىلىپ يەتتە يىلدا ھەل قىلىش شەرت.

جاڭ خېڭ 4 - ئاينىڭ 24 - كۈنى بورتالا ئوبلاستىدا ئەتىيازلىق تېرىلغۇ خىزمىتىنى تەكشۈرگەندە مۇنداق دەپ كۆرسەتتى: ئاشلىق مەھسۇلاتىنى مۇقىملاشتۇرۇشتا سورتلارنىڭ قۇرۇلما خاراكتېرلىك ئۆزگىرىشىنى چىڭ تۇتۇش ۋە چارۋىچىلىقنى زور كۈچ بىلەن راۋاجلاندۇرۇش؛ ئېلىنىدىغان پاختىنى ئاشۇرۇشتا بىرلىك مەھسۇلاتنى يۇقىرى كۆتۈرۈش لازىم. يېزا ئىقتىسادىي تەرەققىياتىنىڭ ئاخىرقى مەقسىتى دېھقانلارنىڭ كىرىمىنى ئاشۇرۇش؛ دېھقانچىلىق رايونلىرىدىكى چارۋىچىلىقتا دېھقانچىلىق بىلەن چارۋىچىلىقنى بىرلەشتۈرۈش، تاغلىق رايون چارۋىچىلىقىدا ئەمەلىيەتنى ئاساس قىلىپ، ئولتۇراقلىشىش، يېرىم ئولتۇراقلىشىش قۇرۇلۇشىنى ئوبدان ئىشلەش؛ يېزا - بازار كارخانىلىرىنى ئومۇميۈزلۈك تەرەققىي قىلدۇرۇش، ئۆز يېرىنىڭ شارائىتىغا قاراپ ئىش كۆرۈش، تۇرلەرگە قارىغۇلارچە تۇتۇش قىلماسلىق؛ شەھەرلەردە بازارلارنى تەمىنلەشنى ياخشى يولغا قويۇش، ئاھالىلەرنىڭ قوشۇمچە يېمەكلىكنى كۆپەيتىش؛ دېھقان، چارۋىچىلارنىڭ يۈكىنى ھەقسىز يوسۇندا يېنىكلىتىش كېرەك.

لى دۈخۈي 5 - ئاينىڭ 5 - كۈنىدىن 7 - كۈنگىچە تۇرپانغا بېرىپ ئىش ئورنىدا خىزمەت ئىشلىدى. ئۇ، ئىلايتىنىڭ تاشقى سودا خىزمەت ئەھۋالى ۋە 1994 - يىللىق 5 - نۆۋەتلىك ئۇزۇن مۇددەتلىك ئۆتكۈزۈشنىڭ ئورۇنلاشتۇرۇلۇشى ھەققىدىكى دوكلاتىنى ئاڭلىغاندىن كېيىن مۇنداق دەپ كۆرسەتتى: سىرتقا يۈزلەنگەن ئىگىلىكنى پائال راۋاجلاندۇرۇپ، تاشقى ئىقتىساد - سودىنى كېڭەيتىش؛ ئېكسپورت تاۋارلىرى بازىرى قۇرۇلۇشىنى تېزلىتىش؛ كۆپ مەنبەلىك سودىنى تەرەققىي قىلدۇرۇپ، مۇستەقىل دۆلەتلەر بىرلەشمىسى بىلەن بولغان يەرلىك سودا، چېگرا سودىسىنى ئاكتىپ كېڭەيتىش لازىم؛ ئىلايەت 1994 - يىلدىكى 5 - نۆۋەتلىك ئۇزۇن مۇددەتلىك سودىنى ئەستايىدىل تەشكىللەپ، داۋاملىق ئوبدان باشقۇرۇپ، سودىگەر چاقىرىش، مەبلەغ جەلپ قىلىش خىزمىتىنى تىرىشىپ ياخشى ئىشلەش كېرەك.

ۋالىڭ يۈسەن 5 - ئاينىڭ 12 - كۈنى شىنجاڭ تۈز كۆل خىمىيە ساناشتى زاۋۇتىغا بېرىپ ئىش ئورنىدا خىزمەت ئىشلىدى. ۋالىڭ يۈسەن مۇنداق دەپ كۆرسەتتى: (1) كارخانىلار ئىچكى باشقۇرۇش جەھەتتە كۈچ سەرپ قىلىپ، ئىگىلىك باشقۇرۇش مېخانىزمىنى ئۆزگەرتىشى، مەسئۇلات

قۇرۇلمىسىنى تەڭشەپ، خام ئەشيا ۋە مەھسۇلات دەرىجىسىنى چەك تۇتۇشى لازىم. (2) مەۋقەئى بايلىق ئۇستۇنلۇكىگە قويۇپ، چارۋىچىلىق بىلەن سانائەتنى بىرلەشتۇرۇش يولىدا مېڭىش ئۇسۇلىدە ئىزدىنىش، سىرتتىن كىرگۈزۈش، ئىچكى جەھەتتە بىرلىشىش، داڭدارلىرىغا بېقىنىش ئارقىلىق، داڭدار مەھسۇلات ستراتېگىيىسىنى يولغا قويۇشى كېرەك. (3) «ئۇچ بۇرجەك قەرز»نى ئېنىقلاش جەھەتتە كۇچ سەرپ قىلىپ، مەبلەغنى تېزلىكتە خەزىنىلەشتۇرۇپ، ئىشلەپچىقىرىش مەبلىغى يېتىشمەسلىك زىددىيىتىنى پەسەيتىش كېرەك.

لى دۇڭخۇي 6 - ئايىنىڭ 3 - كۈنى ئالاتاۋ چېگرا ئېغىزىغا بېرىپ ئىش ئورنىدا خىزمەت ئىشلىدى ھەمدە جۇڭگو تەرەپ چېگرا ئېغىزىنىڭ توسالغۇسىز توشۇشنى ئەملگە ئاشۇرۇشىغا كاپالەتلىك قىلىشنىڭ مۇنداق كونكرېت تەدبىرلىرىنى بەلگىلىدى: (1) ئالاتاۋ ئېغىزى تۆمۈرىيول چېگرا ئېغىزىدىكى بىرلەشمە خىزمەت ئىشلەش تۈزۈمىنى ئەملگە كەلتۈرۈش. بىر بىلەت بىلەن ئۆتكەلدىن ئۆتۈشنى يولغا قويۇپ، رەسمىيەتنى ئەڭ زور دەرىجىدە ئاددىيلاشتۇرۇپ، چېگرىدىن كىرىپ چىقىشقا ئوڭايلىق تۇغدۇرۇش. (2) چېگرىدىن چىقىدىغان خەلقئارا يولۇچىلار پويىزىدىكى يولۇچىلارنى يەرگە چۈشۈرۈپ تەكشۈرۈش چارىسىنى دەرھال ئەملدىن قالدۇرۇپ، ئۇنى پويىزدا تەكشۈرۈشكە ئۆزگەرتىش. (3) چېگرا ئېغىزىدىكى ھەرخىل تۈرلەردىن ھەق ئېلىشتا گوۋۇيۈەن ۋە ئايتونوم رايونلۇق خەلق ھۆكۈمىتىنىڭ ئالاقىدار ھۆججەتلىرىگە قەتئىي ئەمەل قىلىش، ھەق ئېلىنىدىغان تۈرلەرنى ئۆز بېشىمچىلىق بىلەن كۆپەيتىۋالماسلىق.

ئايتونوم رايونىنىڭ مۇئاۋىن رەئىسى ۋالىڭ لېچۈەن 6 - ئايىنىڭ 20 - كۈنى بايىنغولىن ئوبلاستىدىكى بىر قىسىم ناھىيە، شەھەر، كارخانىلارنى ۋە نۇقتىلىق قۇرۇلۇشلارنى تەكشۈرگەندىن كېيىن مۇنداق دەپ كۆرسەتتى: بايىنغولىن ئوبلاستىدا ھازىر ئىگىلىك تېز تەرەققىي قىلىۋېتىپتۇ، ئىستىقبالى ناھايىتى ياخشى ئىكەن، لېكىن مۇنۇ بىر نۇقتىنى سەمىگلارغا سېلىپ قويايكى، ئاساسىي قۇرۇلۇش جەھەتتە ھەم قاتتىق تۇتۇش قىلىپ تېز ئىشلەش، ھەم مادارىغا قاراپ ئىش كۆرۈش، يولغا قويۇشقا كۆزى يەتكەن تۈرلەرنى كۆچنى توپلاپ يولغا قويۇپ، ئۇنۇمىنى تېز جارى قىلدۇرۇش لازىم. ياختا توقۇمچىلىق كارخانىلىرى تولۇقلىنىدىغان تۈرلەرنى نۇقتىلىق يولغا قويۇپ، كېڭەيتىپ قۇرۇلىدىغان چوڭ تۈرلەرگە تۇتۇش قىلماسلىقى كېرەك. يېزا - بازار كارخانىلىرىنى تەرەققىي قىلدۇرۇشتا ئۆز جايىدىن ماتېرىيال ئېلىپ ئاددىي ئىشلەش، ئىسكانىيەتنىڭ بېرىچە ئاز پۇل بىلەن كۆپ ئىش قىلىش لازىم.

ئايتونوم رايونىنىڭ رەئىسى ئابلەت ئابدۇرېشىت 7 - ئايىنىڭ 13 - كۈنىدىن 16 - كۈنگىچە بايىنغولىن ئوبلاستىدا خىزمەتلەرنى تەكشۈرگەندە مۇنۇ بەش تەلەپنى ئوتتۇرىغا قويدى: (1) يېزا ئىگىلىكىنىڭ ئورنىنى يەنمۇ كۆچەيتىش لازىم، ئاشلىق ئىشلەپچىقىرىشىغا سەل قاراشقا بولمايدۇ، شۇنىڭ بىلەن بىر ۋاقىتتا، كېۋەز قاتارلىق ئىقتىسادىي زىرائەتلەرنى زور كۆچ بىلەن راۋاجلاندۇرۇش كېرەك. (2) ئۇل مۇئەسسەسىلەر قۇرۇلۇشىنى داۋاملىق چەك تۇتۇپ، ياخشى مەبلەغ سېلىش مۇھىتى يارىتىش، مەبلەغنى ئاساسىي قۇرۇلۇشقا مەركەزلەشتۇرۇپ، مۇھىم نۇقتىغا كاپالەتلىك قىلىش، يېراق مەزگىللىك پىلان بىلەن يېقىنقى مەزگىللىك پىلانىنى بىرلەشتۇرۇش لازىم. (3) نېفىتنى تەرەققىي قىلدۇرۇش پۈرسىتىدىن پايدىلىنىپ ئۇزۇنىنى تەرەققىي قىلدۇرۇش، بىر تەرەپتىن، نېفىتلىككە يارەم بېرىش مۇلازىمىتىنى تۇتۇش، يەنە بىر تەرەپتىن، نېفىت خىمىيە كەسپىنى زور كۆچ بىلەن راۋاجلاندۇرۇپ، مۇلازىمەتنى نېفىت پىششىقلاپ ئىشلەشكىچە كېڭەيتىش لازىم. (4) شارائىت ھازىرلاپ، كونا كارخانىلاردىكى تېخنىكا ئۆزگەرتىش قەدىمىنى تېزلىتىش، كارخانىلارنىڭ ئىگىلىك باشقۇرۇش مېخانىزمىنى ئۆزگەرتىشنى تېزلىتىش كېرەك. (5) زىيان تارتۇاتقان كارخانىلاردىكى ئىشچى - خىزمەتچىلەرنىڭ تۇرمۇشىنى ئەستايىدىل ئورۇنلاشتۇرۇش لازىم.

لى دۇڭخۇي 7 - ئايىنىڭ 14 - كۈنى ئۇرۇمچى ئىقتىساد - تېخنىكا تەرەققىيات رايونىغا بېرىپ، ئىش ئورنىدا خىزمەت ئىشلىدى. ئۇ مۇنداق دېدى: ئۇرۇمچى شىنجاڭنى سىرتقا ئېچىۋېتىشته باشلامچىلىق رول ئوينىۋاتىدۇ، ئۇرۇمچى ئىقتىساد - تېخنىكا تەرەققىيات رايونى بولسا ئۇنىڭ كۆزى ھېسابلىنىدۇ. ئۇ ئۇرۇمچى شەھەرلىك پارتكوم ۋە شەھەرلىك ھۆكۈمەتنىن تەرەققىيات رايونىنىڭ خىزمىتىنى چوقۇم چەك تۇتۇشنى تەلەپ قىلدى.

ئابلەت ئابدۇرېشىت 7 - ئايىنىڭ 25 - كۈنىدىن 29 - كۈنگىچە خوتەنگە بېرىپ خىزمەتلەرنى تەكشۈرگەندە مۇنۇلارنى تەلەپ قىلدى: (1) خوتەنىڭ ئەملىيىتىنى نەزەردە تۇتۇپ، مەۋقەئى يېزا ئىگىلىكىگە قويۇپ، يېزا ئىگىلىكىنى چەك تۇتۇپ، ئاشلىق ئىشلەپچىقىرىشنى مۇقەملاشتۇرۇش؛ بازارنى باشلامچى قىلىپ، پاختا ئىشلەپچىقىرىشنى يەنمۇ چەك تۇتۇش؛ ئۇز جايىنىڭ ئۇستۇنلۇكىنى تېخىمۇ ياخشى جارى قىلدۇرۇپ، پىلىچىلىكنى ۋە بۇنى خام ئەشيا قىلغان يېپەك پىششىقلاپ ئىشلەشنى زور كۆچ بىلەن تەرەققىي قىلدۇرۇش؛ خوتەنىڭ ئۇزۇم، ياڭاق، ئەنجۈر، ئانار قاتارلىق ئالاھىدە مېۋىلىرىنىڭ سورتىنى ئۆزگەرتىشنى داۋاملىق چەك تۇتۇش؛ (2) سۇ ئېلېكتر مۇھىم نۇقتا قىلىنغان ئۇل مۇئەسسەسە قۇرۇلۇشىنى تېزلىتىش؛ (3) كەسپىي ماھارىتىنى زور كۆچ

بىلەن راۋاجلاندۇرۇش؛ (4) مۇقىملىق خىزمىتىنى تولۇق تونۇش ۋە بەدىمۇ ئىلگىرىلەپ ياخشى ئىشلەش؛ (5) دېھقانچىلىق، چارۋىچىلىق رايونلىرىدىكى ئاساسىي قاتلام پارتىيە تەشكىلاتلىرى قۇرۇلۇشىنى ھەقىقىي يوسۇندا كۈچەيتىش كېرەك.

ئاپتونوم رايونىمىز مۇئاۋىن رەئىسى يۈسۈپ ئەيسا 7 - ئاينىڭ 26 - كۈنى ئالاقىدار رەھبەرلەرنى ۋە ئۇرۇمچى شەھىرىنىڭ رەھبەرلىرىنى باشلاپ شىنجاڭ ھەربىي رايونى، شىنجاڭدا تۇرۇشلۇق ھاۋا ئارمىيە قىسىملىرى، قوراللىق ساقچى قىسىملىرى شىنجاڭ باش ئەترىتىدىن ھال سورىدى. ئۇ مۇنداق دەپ كۆرسەتتى: ھەر دەرىجىلىك پەرلىك پارتكومىلار، ھۆكۈمەتلەر قىسىم قۇرۇلۇشى مەسلىسىنى مۇھاكىمە قىلىشى، قىسىمنىڭ ئەمەلىي مەسىلىلەرنى ھەل قىلىشىغا ياردەملىشىپ، «قىسىم بىزنىڭ جايىمىزدا تۇرغانىكەن، ھەربىي گازارمىدا چوڭ قېينىچىلىق بولمايدۇ» دېگەننى تىرىشىپ ئىشقا ئاشۇرۇشى كېرەك.

جاڭ خېڭ 8 - ئاينىڭ 2 - كۈنىدىن 4 - كۈنگىچە ئۇرۇمچىدىكى يېزا - بازار كارخانىلىرىنىڭ تەرەققىياتىنى ۋە قوشۇمچە يېمەكلىكلەر قۇرۇلۇشىنى تەكشۈردى ۋە مۇنداق تۆت تۈرلۈك تەلەپنى ئوتتۇرىغا قويدى: (1) قوشۇمچە يېمەكلىكلەر قۇرۇلۇشىدا شەھەر باشلىقى، رايون باشلىقى (ناھىيە ھاكىمى) مەسئۇل بولۇش تۈزۈمىنى يولغا قويۇش لازىم، رايونلار بازار قۇرۇلۇشىنى ئەستايىدىل تۇتۇش، ئۇرۇمچى ناھىيىسى كۆكتات ئىشلەپچىقىرىش ۋە كۆكتات بىلەن تەمىنلەشنى ئوبدان يولغا قويۇش ھەمدە دېھقان، چارۋىچىلارنى بازارغا كىرىشكە پائال يېتەكلىشى لازىم. (2) قوشۇمچە يېمەكلىكلەر قۇرۇلۇشىدا دېھقان، چارۋىچىلاردىن تەركىب تاپقان كەسپىي ئاشلىلەرنى ئاساس قىلىپ، كەسىپلەشكەن ئىشلەپچىقىرىشنى ياخشى يولغا قويۇش كېرەك. (3) دېھقان تېخنىكلارنى پائال يېتىشتۇرۇپ، كەسپىي تېخنىك خادىملارنى دېھقان، چارۋىچىلارنىڭ پەن - تېخنىكىنى قوللىنىشىغا ياردەم بېرىشكە تەكلىپ قىلىپ، يۇقىرى ھوسۇللۇق، سۈيەتلىك، ئۇنۇملۇك يېزا ئىگىلىكىگە قاراپ تەرەققىي قىلىش كېرەك. (4) يېزا - بازار كارخانىلىرىنىڭ تەرەققىيات سالمىقىنى ئاشۇرۇپ، ھازىر بار تۇرلەردە تېخنىكا جەھەتتىن ئۆزگەرتىش ۋە داۋاملىق كېڭەيتىپ قۇرۇش ئىشىنى ياخشى ئىشلەش لازىم.

ئاپتونوم رايونىمىز مۇئاۋىن رەئىسى مىجىت ناسىر 8 - ئاينىڭ 3 - كۈنى قەشقەر ۋىلايىتىدە مۇھىت ئاسراش بويىچە قانۇننى ئىجرا قىلىش خىزمىتىنى تەكشۈرگەندە مۇنداق دەپ كۆرسەتتى: ھەر دەرىجىلىك رەھبەرلەر مۇھىت ئاسراش خىزمىتىنىڭ مۇھىملىقىغا بولغان تونۇشىنى ئۆستۈرۈپ، مۇھىت ئاسراش بويىچە قانۇننى ئىجرا قىلىدىغان كۆچىنى كۈچەيتىشى؛ كونا بۇلغاش مەنبەلىرىنى تىزگىنلەشنى چىڭ تۇتۇشى؛ تەبىئىي ئېكولوگىيىلىك مۇھىتنى ئاسراشنى كۈچەيتىپ، ئورمانلىقنى كەلسە - كەلمەس كېسىش ۋە چۆچۈكبۇيىنى كەلسە - كەلمەس قېزىشنى قاتتىق مەنئى قىلىشى لازىم.

يۈسۈپ ئەيسا 9 - ئاينىڭ 7 - كۈنى قەشقەر كونا شەھەر ناھىيىسى سايباغ يېزىسىنىڭ 6 - كەنتى، ئوپال يېزىسىنىڭ 9 - كەنتى، زەمىن يېزىسىنىڭ 15 - كەنتىدىن ئىبارەت ئۈچ ئۇلۇغ كۆرسەتكۈچ كەنتىنى قايتا قۇرۇش خىزمىتىنى تەكشۈردى ۋە مۇنداق دەپ كۆرسەتتى: (1) ئۇلۇغ كۆرسەتكۈچ كەنتىنىڭ قۇرۇلۇشىنى ياخشى ئېلىپ بېرىش بىلەن بىر ۋاقىتتا، ئۇلۇغ كۆرسەتكۈچ كەنتىنىڭ ئۇنۇمۇبرسال يېراق كەلگۈسى پىلانىنى يەنىمۇ ئىلگىرىلەپ ئوبدان تۈزۈش، ھويلا - ئارام ئىگىلىكىنى تەرەققىي قىلدۇرۇش كېرەك. (2) قۇرۇلۇش سۈرئىتىنى تېزلىتىپ، سۈپىتىگە كاپالەتلىك قىلىپ، قەشقەر كونا شەھەر ناھىيىسىنىڭ قايتا قۇرۇش خىزمىتىنىڭ ئوڭۇشلۇق ئېلىپ بېرىلىشىغا كاپالەتلىك قىلىش كېرەك. (3) مەكتەپ، شىپاخانا، ياشانغانلار ساناتورىيىسى قۇرۇلۇشىنى ماس قەدەمدە ئېلىپ بېرىش لازىم. (4) جامائەت ئەسلىھەلىرىنى يۇرۇشلەشتۇرۇش قۇرۇلۇشىنى ياخشى ئېلىپ بېرىش لازىم.

لى دۆڭخوي 9 - ئاينىڭ 25 - كۈنى تارباغاتاي ۋىلايىتىدە خىزمەتلەرنى تەكشۈرگەندە مۇنداق دەپ كۆرسەتتى: (1) دېھقانچىلىق، چارۋىچىلىقنىڭ ئاساسلىق ئورنىنى ئۇزلۇكسىز مۇستەھكەملەش ۋە كۈچەيتىش كېرەك. يېزا ئىقتىسادى جەھەتتە ئېلىم - پەن سىلىنمىسىنى چىڭ تۇتۇپ، دېھقانچىلىق، چارۋىچىلىق ئىشلەپچىقىرىشىغا مۇلازىمەت قىلىدىغان پەن - تېخنىكا خىزمىتىنى كۈچەيتىش لازىم. (2) تاشقى ئىقتىساد، تاشقى سودا خىزمىتىدە پۈرسەتنى چىڭ تۇتۇپ، ئېچىۋېتىش دائىرىسىنى كېڭەيتىپ، سىرتقا يۈزلەنگەن ئىگىلىكنىڭ تەرەققىياتىنى ئىلگىرى سۈرۈش كېرەك. (3) ھەمكارلىق رايونى، چېگرا ئېغىزى رايونىنىڭ قۇرۇلۇشىنى چىڭ تۇتۇش كېرەك.

ئاپتونوم رايونىمىز مۇئاۋىن رەئىسى ئەسقەت كېرىمباي 10 - ئاينىڭ 10 - كۈنى ئىلى ئوبلاستىدا خىزمەتلەرنى تەكشۈرگەندە مۇنداق دەپ كۆرسەتتى: (1) دېھقانچىلىق، چارۋىچىلىق خىزمىتىنى بوشاشتۇرۇشقا بولمايدۇ، بولۇپمۇ ئاشلىق خىزمىتىنى بوشاشتۇرۇشقا بولمايدۇ. (2) ئاشلىق سېتىۋېلىشنى چىڭ تۇتۇش لازىم. (3) ئاشلىق يۆتكەشنى تېزلىتىش كېرەك. (4) سانائەت جەھەتتە ئۇنۇمنى تۇتۇشقا ئەھمىيەت بېرىش، سانائەت كارخانىلىرىغا قارىتىلغان تەكشۈرۈپ تەتقىق قىلىش خىزمىتىنى

ئۇبدان ئىشلەش كېرەك. (5) ئىلى ئوبلاستىدىكى يەرلىك سودا، چېگرا سودىسى تۈزۈملەپ كېتىش ۋەزىيىتىنى تېز ئوڭشاش لازىم. (6) دۆلەت ئىلمىكىدىكى دېھقانچىلىق، چارۋىچىلىق مەيدانلىرىنىڭ تۈزۈلمە ئىسلاھاتى خىزمىتىنى نۇقتىلىق هالدا چىڭ تۇتۇش لازىم. دېھقان، چارۋىچىلارنىڭ يۈكىنى يېنىكلىتىش، چارۋىنى باھاغا سۈندۇرۇپ ئىگىسىگە قايتۇرۇش مەسلىسىدە سىياسەتنى مۇقىملاشتۇرۇش لازىم.

ئەسقەت كېرىمباي 11 - ئايىنىڭ 7 - كۈنىدىن 12 - كۈنىگىچە خوتەن ۋىلايىتىدە خىزمەتلەرنى تەكشۈرگەندە مۇنۇلارنى تەلەپ قىلدى: (1) ئاشلىق ئىشلەپچىقىرىشىنى ھەقىقىي هالدا مۇھىم ئورۇنغا قويۇپ، ئاشلىقنا مەسىلە چىقمايدىغان كاپالەتلىك قىلىش لازىم. پاختا ئىشلەپچىقىرىشىدا كۆلىمىنى مۇقىملاشتۇرۇش، بىرلىك مەھسۇلاتنى ئۈستۈرۈشكە تىرىشىش، ئومۇمىي مەھسۇلاتنى ئاشۇرۇش جەھەتتە كۈچ سەرپ قىلىش لازىم. (2) نامراتلارنى يۆلەش خىزمىتىنى داۋاملىق چىڭ تۇتۇپ، نامراتلىقتىن قۇتۇلۇپ بېيىش قەدىمىنى تېزلىتىش كېرەك. (3) سۇ قۇرۇلۇشىنى داۋاملىق چىڭ تۇتۇپ، يېزا ئىگىلىك ئىشلەپچىقىرىش شارائىتىنى ياخشىلاش كېرەك. (4) ئۈستۈنلۈكنى جارى قىلدۇرۇپ، يەرلىك ساناقتىنىڭ ساغلام راۋاجلىنىشىنى ئىلگىرى سۈرۈش كېرەك. توقۇمچىلىق خوتەن ۋىلايىتىدىكى غوللۇق كەسىپ بولۇپ قالدى، شۇڭا دەرىجىسىنى، سەۋىيىسىنى يۇقىرى كۆتۈرۈش جەھەتتە كۈچ سەرپ قىلىش لازىم. (5) پىلانلىق پەرزەنت كۆرۈش خىزمىتىنى قەتئىي چىڭ تۇتۇش كېرەك. (6) خەلق تۈرمۇشىنى ھەقىقىي يوسۇندا ئوبدان ئورۇنلاشتۇرۇش كېرەك. (7) نۆۋەتتىكى ئاشلىق، پاختا سېتىۋېلىش، يۆتكەش خىزمىتىنى چىڭ تۇتۇش كېرەك.

ۋالك يۇسەن 11 - ئايىنىڭ 23 - كۈنى قەشقەر پاختا توقۇمچىلىق فابرىكىسىنى تەكشۈرگەندە مۇنداق ئۈچ تەلەپنى ئوتتۇرىغا قويدى: (1) كونا فابرىكىلارنىڭ تېخنىكا ئۈزگەرتىشىگە ئەھمىيەت بېرىپ، مەھسۇلاتنىڭ دەرىجىسىنى، سەۋىيىسىنى يۇقىرى كۆتۈرۈش ۋە مەھسۇلات سۈپىتى جەھەتتە كۈچ سەرپ قىلىش لازىم؛ (2) فابرىكىدىكى تولۇقلاش خىزمىتىنى چىڭ تۇتۇپ، مۇكەممەل يۈرۈشلەشكەن مۇئەسسەسىگە ئىگە بولۇپ، مەملىكەت ئىچىدىكى چوڭ بازارلارنىڭ قەدىمىگە يېتىشىۋېلىش كېرەك؛ (3) يېڭىدىن قۇرۇلغان پاختا توقۇمچىلىق فابرىكىسى بەك كۆپ بولۇپ كېتىش ئەھۋالىنى قاتتىق تىزگىنلەش لازىم.

لى خۇەيچىك

كەنت ئاھالىسىنىڭ ئۆزىنى ئۆزى باشقۇرۇشى بويىچە ئۇلۇغ كۆرسىتىش پائالىيىتى

1994 - يىلى بايىنغولىن موڭغۇل ئاپتونوم ئوبلاستى كەنت ئاھالىسىنىڭ ئۆزىنى ئۆزى باشقۇرۇشى بويىچە ئۇلۇغ كۆرسىتىش ناھىيىسىدىن بىرنى بېكىتتى؛ ئاپتونوم ئوبلاستقا قاراشلىق ناھىيە (شەھەر)لەر كەنت ئاھالىسىنىڭ ئۆزىنى ئۆزى باشقۇرۇشى بويىچە ئۇلۇغ كۆرسىتىش يېزىسى (بازىرى) دىن توققۇزنى، ئۇلۇغ كۆرسىتىش كەنتىدىن 75 نى بېكىتتى. سانجى خۇيزۇ ئاپتونوم ئوبلاستى كەنت ئاھالىسىنىڭ ئۆزىنى ئۆزى باشقۇرۇشى بويىچە ئۇلۇغ كۆرسىتىش ناھىيىسىدىن بىرنى، ئۇلۇغ كۆرسىتىش يېزىسىدىن بىرنى بېكىتتى؛ ئاپتونوم ئوبلاستقا قاراشلىق ناھىيە (شەھەر)لەر كەنت ئاھالىسىنىڭ ئۆزىنى ئۆزى باشقۇرۇشى بويىچە ئۇلۇغ كۆرسىتىش يېزىسىدىن مەككىزنى، ئۇلۇغ كۆرسىتىش كەنتىدىن 219 نى بېكىتتى. ئۈرۈمچى شەھىرى كەنت ئاھالىسىنىڭ ئۆزىنى ئۆزى باشقۇرۇشى بويىچە ئۇلۇغ كۆرسىتىش يېزىسىدىن بىرنى، ئۇلۇغ كۆرسىتىش كەنتىدىن 35 نى بېكىتتى. قاراماي شەھىرى كەنت ئاھالىسىنىڭ ئۆزىنى ئۆزى باشقۇرۇشى بويىچە ئۇلۇغ كۆرسىتىش كەنتىدىن بىرنى بېكىتتى.

1994 - يىل 11 - ئايىنىڭ 29 - كۈنى ئاپتونوم رايونلۇق كەنت ئاھالىسىنىڭ ئۆزىنى ئۆزى باشقۇرۇشى بويىچە ئۇلۇغ كۆرسىتىش ناھىيىلىرىگە نام بېرىش يىغىنى يەنجى خۇيزۇ ئاپتونوم ناھىيىسىدە چاقىرىلدى. يىغىندا ئاپتونوم رايونلۇق خەلق ھۆكۈمىتىنىڭ يەنجى خۇيزۇ ئاپتونوم ناھىيىسىگە «ئاپتونوم رايونىمىزدا كەنت ئاھالىسىنىڭ ئۆزىنى ئۆزى باشقۇرۇشى بويىچە ئۇلۇغ كۆرسەتكەن تۇنجى ناھىيە» دەپ نام بېرىش توغرىسىدىكى قارارى ۋە تەبرىك تېلېگراممىسى ئوقۇپ ئۇتتۇلدى ھەمدە «كەنت ئاھالىسىنىڭ ئۆزىنى ئۆزى باشقۇرۇشى بويىچە ئۇلۇغ كۆرسەتكەن ناھىيە» دېگەن ۋىۋىسكا بېرىلدى.

يەنجى خۇيزۇ ئاپتونوم ناھىيىسى 1991 - يىلى كەنت ئاھالىسىنىڭ ئۆزىنى ئۆزى باشقۇرۇشى بويىچە ئۇلۇغ كۆرسىتىش پائالىيىتىنى قانات يايدۇرغاندىن بۇيان، ناھىيىلىك، يېزىلىق پارتكوم ۋە ھۆكۈمەتلەر كەنت ئاھالىسى دېموكراتىك سايلام ئۇتكۈزۈش، دېموكراتىك تەدبىر بەلگىلەش، دېموكراتىك باشقۇرۇش، دېموكراتىك نازارەت قىلىش قاتارلىق كەنت ئاھالىسى ئۆزىنى ئۆزى باشقۇرۇش پائالىيەتلىرىنىڭ ئاساسلىق هالقىلىرىنى چىڭ تۇتۇپ، كەنت ئاھالىسى يىغىنى ۋە كەنت ئاھالىسى قۇرۇلتىيىنىڭ دېموكراتىك هوقۇقىنى تولۇق جارى قىلدۇردى، ھەممە كەنتتە تۈرلۈك يۈرۈشلەشكەن تەشكىلات ۋە مۇناسىپ قائىدە - تۈزۈملەرنى تۈرغۇزدى ۋە مۇكەممەللەشتۈردى، كەنت ئاھالىسىنىڭ كەنت ئىشلىرىنى باشقۇرۇشقا قاتنىشىش يوللىرىنى راۋانلاشتۇردى، %90 تىن ئارتۇق كەنت كومىتېتىدا ئىشخانا ۋە مەدەنىيەت پائالىيىتى بازىسى قۇرۇلدى،

شۇنداق بىلەن كەنت كومىتېتى ھەقلىق تۇرده ئۆزىنى ئۆزى تەربىيىلەيدىغان، ئۆزىنى ئۆزى باشقۇرىدىغان، ئۆزىگە ئۆزى مۇلازىمەت قىلىدىغان ئامىۋى خاراكتېرلىك ئۆزىنى ئۆزى باشقۇرۇش تەشكىلاتىغا ئايلاندى. 1994 - يىلى ناھىيە، ئوبلاست ۋە ئاپتونوم رايون دەرىجە بويىچە تەكشۈرۈپ ئۆتكۈزۈۋېلىشتا يەنجى ناھىيىسىدىكى 44 كەنت كومىتېتىنىڭ 37سى ئاپتونوم رايونىڭ كەنت ئاھالىسىنىڭ ئۆزىنى ئۆزى باشقۇرۇشى بويىچە ئۈلگە كۆرسىتىشنى تەكشۈرۈپ ئۆتكۈزۈۋېلىش ئۆلچىمىگە يەتتى، سەككىز يېزىنىڭ بەشگە ئاپتونوم ئوبلاستلىق خەلق ھۆكۈمىتى «كەنت ئاھالىسىنىڭ ئۆزىنى ئۆزى باشقۇرۇشى بويىچە ئۈلگە كۆرسىتكەن يېزا» دەپ نام بەردى.

جيا دۆڭشياڭ

ھۆكۈمەتنىڭ قانۇنچىلىق خىزمىتى

قانۇن چىقىرىش خىزمىتى 1994 - يىلى ئاپتونوم رايونلۇق خەلق ھۆكۈمىتىنىڭ قانۇن چىقىرىش خىزمىتىدە سوتسىيالىستىك بازار مۇيىبكتىنى قېلىپلاشتۇرۇش، بازار تەرتىپىنى ساقلاش، ماكرولۇق ئىگىلىكنى تەڭشەش - تىزگىنلەشنى ياخشىلاش ۋە كۆچەيتىش، ئىجتىمائىي كاپالەتنى ئىلگىرى سۈرۈش قاتارلىق جەھەتلەر نۇقتىلىق گەۋدىلەندۈرۈلدى، شۇنداق بىلەن بىر ۋاقىتتا، يەنە تېخنىكا، مەدەنىيەت، سەھىيە ئىشلىرىنى راۋاجلاندۇرۇش، پۇقرالارنىڭ ھوقۇق - مەنپەئىتىنى كاپالەتلەندۈرۈش، جەمئىيەت ئامانلىقىنى قوغداش، پاكلىق قۇرۇلۇشىنى كۈچەيتىش جەھەتلەردىكى قانۇن چىقىرىشقىمۇ تەلەپ تېتىبار بېرىلدى. بۇ بىر يىلدا جەمئىي قاراپ چىقىلغان قائىدە - نىزام خاراكتېرلىك ھۆججەت 28 بولۇپ، بۇنىڭ ئىچىدە ھۆكۈمەت قانۇن بويىچە ئاپتونوم رايونلۇق خەلق قۇرۇلتىيى دائىمىي كومىتېتىنىڭ قاراپ چىقىشىغا سۇنغان يەرلىك قانۇن، نىزام تەكلىپ لايىھىسى 15، بۇنىڭدىن ماقۇللىنىپ ئېلان قىلىنغىنى ئون، بۇلار: «دىن ئىشلىرىنى باشقۇرۇش نىزامى»، «(كان بىخەتەرلىك قانۇنى)نى يولغا قويۇش چارىسى»، «(ۋەتەنگە قايتقان مۇھاجىرلار ۋە مۇھاجىرلار ئائىلە تاۋابئاتلىرىنىڭ قوغداش قانۇنى)نى يولغا قويۇش چارىسى»، «مەھسۇلات سۈپىتىنى ئازارەت قىلىش نىزامى»، «يېزا - بازار كوللېكتىپ كانچىلىق كارخانىلىرى ۋە شەخسلەرنىڭ كان ئېچىشتىكى باشقۇرۇش چارىسى (تۆزىتىلگەن لايىھىسى)»، «ستاتىستىكا باشقۇرۇش نىزامى»، «قېرىنداش بايلىقلارنىڭ باشقۇرۇش نىزامى»، «سۇ - تۇپراق ساقلاش قانۇنى، نى يولغا قويۇش چارىسى»، «يەككە، خۇسۇسىي ئىگىلىكنى راۋاجلاندۇرۇشقا ئائىت بىر قانچە بەلگىلىمە»، «(يېزا ئىگىلىك تېخنىكىسىنى كېڭەيتىش قانۇنى)نى يولغا قويۇش چارىسى» دىن ئىبارەت.

ھۆكۈمەت پەرمانى شەكىلىدە ياكى ھۆكۈمەت تەستىقلاپ تارماقلار تەرىپىدىن ئېلان قىلىنغان مەمۇرىي قانۇن - قائىدە 13، بۇلار: «ئەمگەك بىخەتەرلىكى تەپتىشلىكىنى يولغا قويۇش چارىسى»، «ئەمگەك تالاش - تارتىشلىرىنى بىر تەرەپ قىلىش نىزامى»، «بېر تەۋرەش ئاپىتى ئەھۋالىنى يۇقىرىغا مەلۇم قىلىش توغرىسىدىكى بەلگىلىمە»، «جەمئىيەتنىڭ جامائەت ئامانلىقى بويىچە تېخنىكا جەھەتتىن مۇداپىئەلىنىشنى باشقۇرۇش چارىسى»، «ياشانغاندا كۆتۈنۈش سۇغۇرتىسىنىڭ تەڭشەلگەن فوندىنى ئىشلىتىش - باشقۇرۇش ۋاقىتلىق چارىسى»، «قېرىلىما بايلىقلاردىن تولۇقلىما ھەق ئېلىش چارىسى»، «(قېرىلىما بايلىقلار قانۇنى)غا ھىلاپلىق قىلغانلارغا مەمۇرىي جازا بېرىش چارىسى»، «باھا ئۆستۈرۈشنى ئىلتىماس قىلىش ۋە ئەنگە ئېلىپ باشقۇرۇش چارىسى»، «دېھقانچىلىق بېجى ئېلىش چارىسى»، «يېزا ئىگىلىك ئالاھىدە مەھسۇلاتلىرىدىن باج ئېلىش چارىسى»، «تۈياق بېجى ئېلىش چارىسى»، «(يەرلەرنى ئەسلىگە كەلتۈرۈش، ئۆزلەشتۈرۈش بەلگىلىمىسى)نى يولغا قويۇش چارىسى»، «ئورماندا يۈز بېرىدىغان ئوت ئاپىتىنىڭ ئالدىنى ئېلىش نىزامى، نى يولغا قويۇش چارىسى» دىن ئىبارەت.

قانۇنىنىڭ ئىجرا قىلىنىشىغا مەمۇرىي جەھەتتىن نازارەت قىلىش ئەھۋالى 1994 - يىلى ئاپتونوم رايونلۇق خەلق ھۆكۈمىتىنىڭ قانۇنچىلىق ئىشخانىسى ئالاقىدار تارماقلار بىلەن بىرلىكتە ئاپتونوم رايونىمىز دائىرىسىدە «دۆلەت بىخەتەرلىكى قانۇنى»، «ستاتىستىكا قانۇنى»، «مەھسۇلات سۈپىتى قانۇنى»، «ئىمپورت - ئېكسپورت تاۋارلىرىنى تەكشۈرۈش قانۇنى» قاتارلىق توققۇز قانۇننىڭ ئىزچىللاشتۇرۇلۇش، يولغا قويۇلۇش ئەھۋالىنى تەكشۈردى، 5 - ئايدا ئاپتونوم رايونلۇق ئۆلچەم ئىدارىسى بىلەن بىرلىكتە گۇۋۇيۈەننىڭ «مەھسۇلات سۈپىتى قانۇنى»نىڭ ئىجراسىنى تەكشۈرۈش گۇرۇپپىسىغا ماسلىشىپ، ئۈرۈمچى، قۇمۇل، تۇرپانلارنىڭ ۋە مەركەز، ئاپتونوم رايون كارخانا تارماقلىرىنىڭ مەھسۇلات سۈپىتىنى ئەھۋالىنى تەكشۈردى.

تەكشۈرۈپ تەنقىد قىلىش ئەھۋالى ۋە مۇھىم يەغىنلار ھۆكۈمەتنىڭ قانۇنچىلىق خادىملىرى ئاپتونوم رايونلۇق خەلق ھۆكۈمىتىنىڭ ئالاقىدار تارماقلىرى ھۆكۈمەتنىڭ قاراپ چىقىشىغا سۇنغان تۈرلۈك قائىدە، نىزام خاراكتېرلىك ھۆججەتلەرنى تەكشۈرۈش ۋە ئۇنىڭغا تۈزىتىش كىرگۈزۈش جەريانىدا ھۆكۈمەتنىڭ ھەرقايسى تارماقلىرى، سىياسىي مەسلىھەت كېڭىشى، ئەدلىيە ئورگىنى، خەلق تەشكىلاتلىرى، كارخانا - كەسىپلەر ئورۇنلار، شىنجاڭدا تۇرۇشلۇق قېرىنداش قاتارلىق ئورۇنلارغا 600 دىن ئارتۇق پىكىر ئېلىش ئالاقىسى

ئۇستى، 30 نەچچە قېتىم مۇھبەت يىغىنى، دەلىللەش يىغىنى، ماسلاشتۇرۇش يىغىنى ئوتكۈزدى. بۇ بىر يىلدا جەمئىي توت قېتىم قانۇنچىلىق خىزمىتىگە ئائىت مۇھىم يىغىن ئوتكۈزۈلدى.

1 - ئاينىڭ 4 - كۈنى ئاپتونوم رايوندا قانۇن چىقىرىش خىزمىتى يىغىنى چاقىرىلدى. ئاپتونوم رايونلىق مۇزاققات رەئىسى ئابلەت ئابدۇرېشىت ھۆكۈمەتنىڭ 1994 - يىللىق قانۇن چىقىرىش خىزمىتى ئۇستىدە پىكىر بايان قىلدى.

3 - ئاينىڭ 16 - كۈنى ئاپتونوم رايونلۇق خەلق قۇرۇلتىيى دائىمىي كومىتېتىنىڭ قانۇنچىلىق كومىتېتى، دېھقانچىلىق، چارۋىچىلىق كومىتېتى ۋە ئاپتونوم رايونلۇق خەلق ھۆكۈمىتىنىڭ قانۇنچىلىق ئىشخانىسى بىرلىكتە يەرلىك قانۇن چىقىرىش خىزمىتى بويىچە ماسلاشتۇرۇش يىغىنى چاقىردى، يىغىندا يەرلىك قانۇن چىقىرىش خىزمىتىدە ئىشلەپچىقىرىش - قۇرۇلۇش بىكىتۈمى مەسلىسىنى قانداق قىلىپ توغرا ھەل قىلىش ئۇستىدە نۇقتىلىق سۆھبەتلىشىلدى.

3 - ئاينىڭ 16 - كۈنى ئاپتونوم رايونلۇق خەلق ھۆكۈمىتى قانۇنچىلىق ئىشخانىسىنىڭ تەشەببۇسى ئارقىلىق ئاپتونوم رايونلۇق خەلق ھۆكۈمىتى بىلەن يۇقىرى خەلق سوت مەھكىمىسىنىڭ باش قوشۇش يىغىنى چاقىرىلىپ، ھەربىلى ئاز دېگەندە بىر قېتىم باش قوشۇش يىغىنى چاقىرىش توزۇمىنى داۋاملاشتۇرۇش، يىغىنغا ھۆكۈمەت بىلەن يۇقىرى خەلق سوت مەھكىمىسى نۆۋەت بىلەن رىياسەتچىلىك قىلىش بېكىتىلدى.

12 - ئاينىڭ 14 - كۈندىن 16 - كۈنگىچە ئاپتونوم رايونلۇق خەلق ھۆكۈمىتى قانۇنچىلىق ئىشخانىسى بىلەن مەمۇرىي جەھەتتىن قايتا قاراپ چىقىش ئىشخانىسى ئاپتونوم رايون بويىچە مەمۇرىي جەھەتتىن قانۇن ئىجرا قىلىشقا نازارەت قىلىش ۋە ئۇنى مەمۇرىي جەھەتتىن قايتا قاراپ چىقىش سۆھبەت يىغىنى چاقىردى، يىغىندا «ئاپتونوم رايونلىق مەمۇرىي جەھەتتىن قانۇن ئىجرا قىلىش ۋە قانۇنلىق ئىجراسىغا مەمۇرىي جەھەتتىن نازارەت قىلىش چارىسى» (لايىھە) مۇزاكىرە قىلىندى.

قانۇنچىلىق تەشۋىقاتى ئۆگىنىشى 1994 - يىلى «شىنجاڭ ھۆكۈمەت قانۇنچىلىقى» ژورنىلى 13 سان چىقىرىلدى، ھۆكۈمەت رەھبەرلىرىنىڭ كۆرۈشىى ئۈچۈن «ھۆكۈمەت قانۇنچىلىقى ئەھۋالىدىن ئىنكاس» تىن 13 پارچە يەتكۈزۈپ بېرىلدى. يىل ئاخىرىدا گۇۋاھنامىنىڭ «مەمۇرىي جەھەتتىن قايتا قاراپ چىقىش نىزامى» غا تۈزىتىش كىرگۈزۈش توغرىسىدىكى قارارىغا ئاساسەن، «مەمۇرىي جەھەتتىن قايتا قاراپ چىقىش نىزامى ۋە ئۇنىڭغا ئالاقىدار قانۇن» تەھرىرلەپ نەشر قىلىنىپ، ھەر دەرىجىلىك ھۆكۈمەتلەرنىڭ قانۇنچىلىق خىزمىتى تارماقلىرى ۋە ئۇنىڭدىكى خىزمەتچىلەرنىڭ ئىشلىتىشىگە بېرىلدى. يىل ئاخىرىدا 1993 - يىللىق «شىنجاڭ ئۇيغۇر ئاپتونوم رايونىنىڭ قانۇن، نىزام، قائىدىلەر توپلىمى» ئىلگىرىكى يىللاردىكىدىن بەش ئاي بۇرۇن نەشر قىلىندى.

ئاپتونوم رايونلۇق خەلق ھۆكۈمىتىنىڭ تەستىقلىشى بىلەن، 1994 - يىل 8 - ئايدىن باشلاپ، ئاپتونوم رايونلۇق خەلق ھۆكۈمىتى قانۇنچىلىق ئىشخانىسى، ئاپتونوم رايونلۇق سودا - سانائەت مەمۇرىي باشقۇرۇش ئىدارىسى، ئاپتونوم رايونلۇق ئىقتىساد كومىتېتى گۇۋاھنامىنىڭ سودا شۆيۈمنى بىلەن ھەمكارلىشىپ، ئاپتونوم رايونىمىزدىكى كارخانىلارنىڭ قانۇنىي ئىگە ۋەكىللىرىنى مۇددەتكە، تۈركۈمگە بۆلۈپ تەربىيىلىدى.

3 - ئايدىن بۇيان، ئاپتونوم رايونلۇق خەلق ھۆكۈمىتى قانۇنچىلىق ئىشخانىسى ئالاقىدار تارماقلار بىلەن بىرلىشىپ ياكى ھەمكارلىشىپ، يەر باشقۇرۇش قاتارلىق تارماقلاردىكى رەھبىرىي كادىرلار، قانۇننى ئىجرا قىلغۇچى تايانچىلارنى تەربىيىلەش كۇرسىدىن ئىككى قارار ئاچتى، ئالاقىدار تارماقلارغا ھەمكارلىشىپ، قانۇننى ئومۇملاشتۇرۇشنىڭ 2 - بەش يىللىق پىلانىدىكى «ئاساسىي قانۇن»، «مىللىي تېررىتورىيىلىك ئاپتونومىيە قانۇنى» ۋە يېڭى ئېلان قىلىنغان «دۆلەتنىڭ تۆلەم قانۇنى»، «ئەمگەك قانۇنى» قاتارلىق قانۇنلار توغرىسىدا لېكسىيە گوۋدى ۋە تەشۋىقات ئېلىپ باردى.

فېلىك ياخي

ئاپتونوم رايونلۇق مەمۇرىي جەھەتتىن قايتا قاراپ چىقىش ئىشخانىسى قۇرۇلدى

1994 - يىل 1 - ئاينىڭ 13 - كۈنى ئاپتونوم رايونلۇق خەلق ھۆكۈمىتى قانۇنچىلىق ئىشخانىسى بىلەن بىرلىكتە خىزمەت ئىشلەيدىغان ئاپتونوم رايونلۇق مەمۇرىي جەھەتتىن قايتا قاراپ چىقىش ئىشخانىسى قۇرۇلدى ھەمدە قانۇنچىلىق ئىشخانىسىدا مەمۇرىي جەھەتتىن قايتا قاراپ چىقىش باشقارمىسى قۇرۇلدى. ئاپتونوم رايونلۇق مەمۇرىي جەھەتتىن قايتا قاراپ چىقىش ئىشخانىسىنىڭ ئاساسلىق مەسئۇلىيىتى: «مەمۇرىي جەھەتتىن قايتا قاراپ چىقىش نىزامى» بويىچە ئاپتونوم رايونلۇق خەلق ھۆكۈمىتى قايتا قاراپ چىقىشقا تېگىشلىك بولغان تۈرلۈك مەمۇرىي ئەنزىلەرنى قايتا قاراپ چىقىشنى ئۈستىگە ئالىدۇ؛ ئاپتونوم رايون بويىچە مەمۇرىي جەھەتتىن قايتا قاراپ چىقىش خىزمىتىگە يېتەكچىلىك قىلىدۇ؛ مەمۇرىي جەھەتتىن قانۇن ئىجرا قىلىش ئۈستىدە نازارەت قىلىش، تەكشۈرۈشكە مەسئۇل بولىدۇ.

بۇ يىلدا ھەرخىل ئەنزىدىن 12 سى قوبۇل قىلىندى، بۇنىڭدىن ئونىسى تەكشۈرۈش ئاخىرلاشتى. جايلار، تارماقلارنىڭ مەمۇرىي جەھەتتىن قايتا قاراپ چىقىش

خەزمەتىگە بېغىشلاپ قىلىندى.

ئابلا ياخيا

مەسلىھەتچىلەر ئىشخانىسى، تارىخ - مەدەنىيەت تەتقىقات سارىيىنىڭ خىزمەت ۋەزىپىلىرى

1. ھۆكۈمەتنىڭ مەركىزى خىزمىتىنى چۈرىدىگەن ھالدا ھۆكۈمەت ئىشلىرىنى مۇھاكىمە قىلىشقا ئاكتىپ قاتنىشىلدى.

1) ئاپتونوم رايونلۇق خەلق قۇرۇلتىيى، سىياسىي كېڭەش يىغىنلىرىغا قاتنىشىلدى ۋە سىرتتىن قاتنىشىلدى. ھۆكۈمەت مەسلىھەتچىلىرى، تارىخ - مەدەنىيەت تەتقىقات سارىيىنىڭ ئەزالىرى يىغىندىن بۇرۇن تەكشۈرۈپ تەتقىق قىلدى ۋە تەييارلىق قىلدى، ھەر ساھەدىكى زاتلارنىڭ پىكىر ۋە تەلەپلىرىگە كەڭ تۈردە قۇلاق سېلىنىش ئاساسىدا، ھۆكۈمەتنىڭ چوڭ - چوڭ قارارلىرى ئوستىدە بەزى پىكىر ۋە تەكلىپلەر ئوتتۇرىغا قويۇلدى.

2) «ھۆكۈمەت خىزمىتىدىن دوكلات» (تەكشۈرۈشكە مۇنۇلغان نۇسخىسى) ئەستايىدىل مۇزاكىرە قىلىندى. خەلق قۇرۇلتىيى، سىياسىي كېڭەش يىغىنىدىن ئىلگىرى ھۆكۈمەت مەسلىھەتچىلىرى، تارىخ - مەدەنىيەت تەتقىقات سارىيىنىڭ ئەزالىرى تەشكىللىنىپ، «ھۆكۈمەت خىزمىتىدىن دوكلات» (تەكشۈرۈشكە مۇنۇلغان نۇسخىسى) ئەستايىدىل مۇزاكىرە قىلىندى ھەمدە تەشۋىقات - خەۋەر قىلىش، مىللەتلەر، دىن تۈزۈلمىسىنى ئىسلاھ قىلىش قاتارلىق جەھەتلەردە تۈزىتىش، تولۇقلاش پىكىرلىرى ئوتتۇرىغا قويۇلدى.

3) تەكشۈرۈپ تەتقىق قىلىندى. 6 - 7 - ئايلاردا ھۆكۈمەت مەسلىھەتچىلىرى، تارىخ - مەدەنىيەت تەتقىقات سارىيىنىڭ ئەزالىرى ئۈرۈمچى شەھىرىدىكى يېزا ئىگىلىك مەھسۇلاتلىرى سودا بازىرىغا بېرىپ، بازار باھاسىدىكى ئۆزگىرىشنى ئىگىلەپ، «مال باھاسىنى نازارەت قىلىش، باشقۇرۇشقا ئەھمىيەت بېرىش توغرىسىدا بىر نەچچە تەكلىپ» نى يازدى؛ ئىلان كەسپى بىلەن شۇغۇللىنىدىغان بەزى ئورۇن ۋە شەخسلەرنى زىيارەت قىلىپ ھەم تەكشۈرۈپ تەتقىق قىلىپ، «ئىلان يۇنلىشىدىن ھاسىل بولغان تەپەككۇر ۋە تەكلىپ» نى يازدى؛ بەزى داۋالاش ئورۇنلىرىدا ساقلىنىۋاتقان كەلىمە - كەلىمەس خىمىيىلىك تەجرىبە قىلىش، كەلىمە - كەلىمەس ئالاھىدە ئامبۇلاتورىيە قۇرۇش ۋە دوختۇرخانىلاردىكى سوۋغات ئىلىش قاتارلىق ئەھۋاللارنى كۆزدە تۇتۇپ، «تىببىي ئەخلاق، تىببىي ئىستىلنى تەرتىپكە سېلىشقا ئائىت بىر نەچچە تەكلىپ» نى يازدى. 8 - ئاينىڭ بېشىدا ھۆكۈمەت مەسلىھەتچىلىرى، تارىخ - مەدەنىيەت تەتقىقات سارىيىنىڭ ئەزالىرى قەشقەر، قىزىلسۇلارغا بېرىپ دېھقان، چارۋىچىلارنىڭ يۆكىنى يېنىكلىتىش ۋە يېزا - بازار كارخانىلىرىنى راۋاجلاندۇرۇش ئەھۋالىنى تەكشۈرۈشكە تەشكىللەندى، ئۇلار يەر قەدىمىي ۋەكىللىك خاراكتېرىگە ئىگە ئون مەسىلىنى يىغىنچاقلاپ، «مەسلىھەتچىلەر تەكلىپى» شەكلى ئارقىلىق ھۆكۈمەتكە يوللىندى. يەر يىلدىن بۇيان، ئاپتونوم رايونلۇق خەلق ھۆكۈمىتىگە جەمئىي بەش نۇسخا «مەسلىھەتچىلەر تەكلىپى» يوللاندى.

2. تارىخ - مەدەنىيەت ماتېرىياللىرى تەھرىرلەندى.

1994 - يىلى «شىنجاڭ تارىخىدىن تەرجىمىلەر» نىڭ ئۈيغۇرچىسىدىن ئوچ سان تەھرىرلەپ نەشر قىلىندى. شۇنىڭ بىلەن بىر ۋاقىتتا بىر قىسىم تارىخ ماتېرىياللىرى توپلاندى ۋە رەتلەندى.

3. ئالاقە ۋە ھەمكارلىق كۆچەيتىلدى.

5 - ئايدا بېيجىڭدا چاقىرىلغان مەملىكەتلىك تارىخ - مەدەنىيەت تەتقىقات سارىيى خىزمىتى يىغىنىغا ئادەم ئەۋەتىلىپ، قېرىنداش ئۆلكە (ئاپتونوم رايون) لەرنىڭ تارىخ - مەدەنىيەت تەتقىقات سارىيى خىزمىتىنىڭ يۇنىلىشىنى ۋە ئۇچۇرلىرى ئىگىلەندى، سارايلار ئارا ئالماشتۇرۇش ئېلىپ بېرىلدى. بۇ يىلدا ھۆكۈمەت مەسلىھەتچىلىرى ئىبراھىم مۇتىئى، چېي خېڭخېن، خۇخەيبىن، تارىخ مەدەنىيەت تەتقىقات سارىيىنىڭ ئەزاسى مايۇنۇپنىلار زىيارەتكە كەلگەن چەت ئەللىك قېرىنداشلارنى كۈتۈۋالدى ھەمدە ئۇلار بىلەن خەت - چەك ئالاقىسى قىلىپ، ۋەتەننى بىرلىككە كەلتۈرۈشتىن ئىبارەت ئۇلۇغ ئىشنى ئورۇنداشقا پايدىلىق خىزمەتلەرنى ئىشلىدى.

لى شەنشەن

تەزكىرىچىلىك خىزمىتى

1994 - يىلى ئاپتونوم رايونىمىزنىڭ تەزكىرىچىلىك خىزمىتىدە مەلۇم نەتىجىلەر قولغا كەلدى:

1. «شىنجاڭ ئۇمۇمىي تەزكىرىسى» نى تۈزۈش خىزمىتى.

1994 - يىلى «شىنجاڭ ئۇمۇمىي تەزكىرىسى» مۇھاجىرلار ئىشلىرى تەزكىرىسى» نەشر قىلىندى؛ «دېھقانچىلىق تەزكىرىسى»، «پۇل مۇئامىلە تەزكىرىسى» تۈپلەش باسقۇچىغا قەدەم قويدى؛ «رادىئو - تېلېۋىزىيە تەزكىرىسى»، «شەھەر - يېزا قۇرۇلۇشى تەزكىرىسى»، «پەن - تېخنىكا تەزكىرىسى، مەشھۇر پەن - تېخنىكا خادىملىرى ئىسىملىكى» يېزىشقا بېرىلدى؛ «دېھقانچىلىق، چارۋىچىلىقنى ماشىنىلاشتۇرۇش تەزكىرىسى»، «توقۇمىچىلىق سانائىتى تەزكىرىسى»، «گېئولوگىيە - قېزىلما بايلىقلار تەزكىرىسى»، «ئەمگەك تەزكىرىسى»، «مېتىرولوگىيە تەزكىرىسى»، «تاشقى ئىشلار تەزكىرىسى» نى تەھرىرلەش خىزمىتى تاماملاندى؛ «تەمىنات - سودا كوپېراتىپى

تەزكىرىسى» ، «كارتوگرافىيە تەزكىرىسى» ، «سودا تەزكىرىسى» ، «كۆمۈر سانائىتى تەزكىرىسى» ، «يېنىك سانائەت تەزكىرىسى» قاتارلا تەكشۈرۈشكە سۈنۈلدى. 6 - ئاينىڭ 28 - كۈنى ئاپتونوم رايونلۇق تەزكىرە كومىتېتى «شىنجاڭ ئۇيغۇر تەزكىرىسى» نى تۈزۈش خىزمىتى يېغىنىنى چاقىرىپ، ئالدىنقى باسقۇچتىكى خىزمەتلەرنى خۇلاسىلىدى، يۈنگدىن كېيىنكى خىزمەتلەرنى ئورۇنلاشتۇردى، ئومۇمىي تەھرىرلىنىدىغان ماقالىلەرنىڭ سۈپىتىنى يۇقىرى كۆتۈرۈشنى تالاھىدە تەكىتلىدى.

2. ۋىلايەت (ئوبلاست) ، ناھىيە (شەھەر) تەزكىرىسىنى تۈزۈش خىزمىتى.

1994 - يىلى «مەكىت ناھىيىسى تەزكىرىسى» ، «بايىنغولىن موڭغۇل ئاپتونوم ئوبلاستى تەزكىرىسى» ، «گۇچۇڭ ناھىيىسى تەزكىرىسى» ، «يېزا ئىگىلىك 8 - شەھى بوز يەر ئۆزلەشتۈرۈش رايونى شەھەنزە شەھىرى تەزكىرىسى» ، «ئۈرۈمچى شەھىرى تەزكىرىسى» (1 - تومى) نەشىر قىلىنىدى؛ «چۆچەك شەھىرى تەزكىرىسى» ، «كورلا شەھىرى تەزكىرىسى» ، «خېجىڭ ناھىيىسى تەزكىرىسى» نى تەھرىرلەش، تەكشۈرۈپ بېكىتىش خىزمىتى تاماملىنىپ، نەشر قىلىنىش ئالدىدا تۇرىدۇ.

3. تەزكىرە كىتابلىرىنى تەرجىمە قىلىش، تەكشۈرۈپ بېكىتىش خىزمىتى.

1994 - يىلى «كەلپىن ناھىيىسى تەزكىرىسى» ، «پوسكام ناھىيىسى تەزكىرىسى» ئۇيغۇرچىغا تەرجىمە قىلىنىپ نەشر قىلىنىدى؛ «ئاقسۇ شەھىرى تەزكىرىسى» نىڭ ئۇيغۇرچە تەرجىمىسىنى تەكشۈرۈپ بېكىتىش خىزمىتى ئاخىرلاشتى، «چاقىلىق ناھىيىسى تەزكىرىسى» نىڭ ئۇيغۇرچە تەرجىمىسىنى تەكشۈرۈپ بېكىتىش، «بورتالا شەھىرى تەزكىرىسى» نى تەرجىمە قىلىش خىزمىتى ئىشلەندى.

4. «شىنجاڭ يىلنامىسى» ۋە «شىنجاڭ تەزكىرىسى» ژۇرنىلىنى تەھرىرلەش، تەرجىمە قىلىپ نەشر قىلىش خىزمىتى.

«شىنجاڭ يىلنامىسى 1994» (خەنزۇچە نەشرى) 8 - ئاينىڭ 23 - كۈنى نەشر قىلىنىپ تارقىتىلدى؛ «شىنجاڭ يىلنامىسى 1994» (ئۇيغۇرچە نەشرى) نى تەرجىمە قىلىش، تەكشۈرۈپ بېكىتىش خىزمىتىمۇ ئاياغلاشتى. 1994 - يىلى «شىنجاڭ تەزكىرىسى» ژۇرنىلىنىڭ ئۇيغۇرچە سانىدىن تۇنجى سان، خەنزۇچە سانىدىن تۇنجى سان نەشر قىلىندى، بۇ ژۇرنال تەزكىرە نەزەرىيىسى ئۇستىدىكى مۇھاكىمە، تەزكىرە ئۇچۇرلىرىنى ئالماشتۇرۇشتا ئىجابىي رول ئوينىدى، جايلارنىڭ مەدەنىيەت، ئىقتىساد، تارىخىغا دائىر ماتېرىياللارنى رەتلەش، توپلاشتا يېڭى ئىلگىرىلەشلەر بولدى.

5. تەزكىرە ئىلمىي جەمئىيىتىنىڭ خىزمىتى.

1994 - يىلى ئاپتونوم رايونلۇق تەزكىرە ئىلمىي جەمئىيىتى ئۈچ قېتىم باش كاتىپ، دائىمىي مۇدىرىيەت ئەزالىرى يېغىنى چاقىرىپ، ئىلمىي جەمئىيەتنىڭ خىزمىتىنى مۇزاكىرە قىلىپ ئورۇنلاشتۇردى؛ بىر قېتىم ئىلمىي دوكلات يېغىنى ئۆتكۈزۈپ، ئالاقىدار مۇتەخەسسىسلەرنى شىنجاڭنىڭ ئۆلكە بولۇپ قۇرۇلغانلىقىنىڭ 100 يىللىقى مۇناسىۋىتى بىلەن ئىلمىي دوكلات بېرىشكە تەكلىپ قىلدى. كەڭ جەمئىيەت ئەزالىرىنىڭ قوللىشى بىلەن، ئاپتونوم رايونلۇق 3 - قېتىملىق ئىجتىمائىي پەنلەر بويىچە مۇنەۋۋەر نەتىجىلەرنى دەسلەپكى قەدەمدە باھالاش خىزمىتى ۋە ئاپتونوم رايونلۇق تەزكىرە كومىتېتىنىڭ 2 - نۆۋەتلىك ئىلمىي ماقالىلەرنى باھالاش - مۇكاپاتلاش خىزمىتى ئوڭۇشلۇق ئورۇندالدى.

لېۋشىڭ

يەر نامىلىرى خىزمىتى

1. «جۇڭخۇا خەلق جۇمھۇرىيىتى يەر نامىلىرى لۇغىتى» نىڭ 2 - قېتىملىق تۈزۈش خىزمىتى يېغىنى 1994 - يىل 7 - ئاينىڭ 21 - كۈنىدىن 27 - كۈنگىچە ئۈرۈمچىدە ئۆتكۈزۈلدى. يېغىنغا لۇغەت باش تەھرىر ھەيئىتىنىڭ رەھبەرلىرى ۋە 29 ئۆلكە، شەھەر، ئاپتونوم رايوندىكى مۇناسىۋەتلىك خادىملار بولۇپ 70 نەچچە ئادەم قاتناشتى. «جۇڭخۇا خەلق جۇمھۇرىيىتى يەر نامىلىرى لۇغىتى» ، «جۇڭخۇا خەلق جۇمھۇرىيىتى يەر نامىلىرى لۇغىتى» نىڭ 32 تومى ئاساسدا، تۈزىتىش كىرگۈزۈلگەن ۋە تولۇقلانغاندىن كېيىن بېكىتىشتىن تۈزۈپ نەشر قىلىنىدۇ، بۇ مەملىكەت خاراكتېرلىك، ئۇنىۋېرسال، ئىلمىي ۋە نوپۇزلۇق چوڭ يەر نامىلىرى قورال كىتابىدۇر. تۈزۈش خىزمىتى 1993 - يىلى باشلانغان. باش تەھرىر ھەيئىتىنىڭ تەلىپى بويىچە، ئاپتونوم رايونىمىزدا 1 - چوڭ تۈردىكى يەر نامىدىن 3000 نى تۈزۈش خىزمىتى 1994 - يىل 12 - ئايدا ۋاقتىدا ئورۇندىلىپ، سودا كىتاب بېسىش سارىيىغا ئۆتكۈزۈپ بېرىلدى.

2. 1994 - يىلى ئاپتونوم رايونلۇق يەر نامىلىرى كومىتېتى ئاپتونوم رايونىمىز بويىچە يەر نامىلىرىنى ئۆلچەملەشتۈرۈپ باشقۇرۇش خىزمىتىنى داۋاملىق چىڭ تۇتتى. يەر نامىلىرى بەلگىسىنى ئورنىتىش ۋە يەر نامىلىرىنى تولۇقلاپ تەكشۈرۈش ماتېرىياللىرىنى يېغىلاش خىزمىتىنى ئەستايىدىل قانات يايدۇردى، كىتابلارنى نەشر قىلىشتىمۇ ئىلگىرىلەش بولدى. «قاراماي شەھىرىنىڭ يەر نامىلىرى تەزكىرىسى» شىنجاڭ خەلق نەشرىياتى تەرىپىدىن نەشر قىلىنىپ تارقىتىلدى. كۆچا، ئاۋات، خوشۇت ناھىيىلىرىنىڭ «يەر نامىلىرى خەرىتىلىك تەزكىرىسى» 1994 - يىلى رەسمىي نەشىردىن چىقتى، ئالتاي، قۇمۇل قاتارلىق ۋىلايەتلەردىكى

بەزى شەھەر، ناھىيىلەردىكى «يەر ناملىرى خەرىتىسىدىكى دوكلات»نى تۈزۈش قىشى تاماملاندى.

شيې يۈجۈك

ئاپتونوم رايونلۇق سياسي كېڭەش

سياسي كېڭەش شىنجاڭ ئۇيغۇر ئاپتونوم رايونلۇق كومىتېتىنىڭ رەئىسى، مۇئاۋىن رەئىسلىرى، باش كاتىپى، مۇئاۋىن باش كاتىپلىرىنىڭ ئىسىملىكى:

رەئىسى: جانابىل (قازاق)

مۇئاۋىن رەئىسلىرى: فېلىك داجېن، ئىبراھىم روزى، ماۋدېخۇا، دىيار قۇماش (قازاق)، ژېن كېشياۋ، ژالك شىجېن (ئايال)، خەن يۈژېن (سالا)، ژۇ جياڭ، سۇلايمان (قىرغىز)، سامسالى (خۇيزۇ)، ھارۇنخان ھاجى، پاشا ئىشان.

باش كاتىپى: قاسىم ھىمىت

مۇئاۋىن باش كاتىپلىرى: شۇ سىيې، يالك دېگۇي، سېربىكغازى (قازاق)، ھېسامدىن ھېيىت، چەي زېجالك، يالك گۈڭجېن

سياسي كېڭەش ئاپتونوم رايونلۇق 7 - نۆۋەتلىك كومىتېتىنىڭ 2 - يىغىنى

بۇ يىغىن 1994 - يىل 2 - ئاينىڭ 23 - كۈنىدىن 27 - كۈنىگىچە ئۈرۈمچىدە ئۆتكۈزۈلدى، يىغىنغا 341 ئەزا قاتناشتى، 51 كىشى سىرتتىن قاتناشتى.

ئاپتونوم رايونلۇق سياسي كېڭەشنىڭ رەئىسى جانابىل يىغىنىنىڭ ئېچىلىش مۇراسىمغا رىياسەتچىلىك قىلدى، يىغىندا مۇئاۋىن رەئىس فېلىك داجېن سياسي كېڭەش ئاپتونوم رايونلۇق 7 - نۆۋەتلىك كومىتېتى دائىمي كومىتېتىنىڭ خىزمىتى، مۇئاۋىن رەئىس ئىبراھىم روزى سياسي كېڭەش ئاپتونوم رايونلۇق 7 - نۆۋەتلىك كومىتېتى تەكلىپلەر كومىتېتىنىڭ تەكلىپلەر خىزمىتى ئەھۋالىدىن دوكلات بەردى. ئەزالار بۇ ئىككى دوكلاتنى ئاڭلىدى ھەمدە قاراپ چىقىپ ماقۇللاندى.

يىغىن مەزگىلىدە ئەزالار ئاپتونوم رايونلۇق 8 - نۆۋەتلىك خەلق قۇرۇلتىيىنىڭ 2 - يىغىنىغا سىرتتىن قاتنىشىپ، ئاپتونوم رايونىنىڭ مۇۋەققەت رەئىسى ئابلەت ئابدۇرېشىت بەرگەن «ھۆكۈمەت خىزمىتىدىن دوكلات» نى ۋە باشقا دوكلاتلارنى ئاڭلىدى ھەمدە ئەستايىدىل مۇزاكىرە قىلدى. 20 ئەزا يىغىندا سۆز قىلىپ، پايدىلىنىش قىممىتىگە ئىگە پىكىر ۋە تەكلىپلەرنى ئوتتۇرىغا قويدى.

يىغىندا ئەزالار ئوتتۇرىغا قويغان 286 تەكلىپ تاپشۇرۇۋېلىنىپ، بۇلاردىن 261 ى رەسمىي تەكلىپ قىلىپ تۈرغۇزۇلدى.

مەملىكەتلىك خەلق قۇرۇلتىيى دائىمي كومىتېتىنىڭ مۇئاۋىن ژېيىۋەنجاڭنى تۈمۈر داۋامەت ۋە ئاپتونوم رايون رەھبەرلىرىدىن مۇلك خەنلىيالك، ئابلەت ئابدۇرېشىت قاتارلىق كىشىلەر يىغىنىنىڭ ئېچىلىش ۋە يېپىلىش مۇراسىملىرىغا قاتناشتى.

مۇن يەنلىك

سياسي كېڭەش ئاپتونوم رايونلۇق 7 - نۆۋەتلىك كومىتېتى دائىمي كومىتېتىنىڭ يىغىنلىرى

1994 - يىلى سياسي كېڭەش ئاپتونوم رايونلۇق 7 - نۆۋەتلىك كومىتېتىنىڭ دائىمي كومىتېتى 4 - سانلىق يىغىنىدىن 7 - سانلىق يىغىنىغىچە تۆت قېتىم يىغىن ئۆتكۈزدى.

4 - سانلىق يىغىن 2 - ئاينىڭ 8 - كۈنى ئۆتكۈزۈلدى. يىغىندا «جۇڭگو خەلق سياسي مەسلىھەت كېڭىشى شىنجاڭ ئۇيغۇر ئاپتونوم رايونلۇق 7 - نۆۋەتلىك كومىتېتى 2 - يىغىنىنىڭ قارارنامىسىدىكى قارار»، «جۇڭگو خەلق سياسي مەسلىھەت كېڭىشى شىنجاڭ ئۇيغۇر ئاپتونوم رايونلۇق 7 - نۆۋەتلىك كومىتېتى 2 - يىغىنىنىڭ قارارنامىسىنى ئىجرا قىلىش توغرىسىدىكى قارار»، «جۇڭگو خەلق سياسي مەسلىھەت كېڭىشى شىنجاڭ ئۇيغۇر ئاپتونوم رايونلۇق 7 - نۆۋەتلىك كومىتېتى 2 - يىغىنىنىڭ قارارنامىسىنى ئىجرا قىلىش توغرىسىدىكى قارار» ۋە «جۇڭگو خەلق سياسي مەسلىھەت كېڭىشى شىنجاڭ ئۇيغۇر ئاپتونوم رايونلۇق 7 - نۆۋەتلىك كومىتېتى دائىمي كومىتېتىنىڭ خىزمەت دوكلاتى» ۋە «جۇڭگو خەلق سياسي مەسلىھەت كېڭىشى شىنجاڭ ئۇيغۇر ئاپتونوم رايونلۇق 7 - نۆۋەتلىك كومىتېتى تەكلىپلەر كومىتېتىنىڭ سياسي كېڭەش 7 - نۆۋەتلىك كومىتېتى 1 - يىغىنىدىن بۇيانقى تەكلىپلەر خىزمىتى ئەھۋالى توغرىسىدىكى دوكلاتى» قاراپ چىقىلىپ ماقۇللاندى؛ جۇڭگو خەلق سياسي مەسلىھەت كېڭىشى شىنجاڭ ئۇيغۇر ئاپتونوم رايونلۇق 7 - نۆۋەتلىك كومىتېتى 2 - يىغىنىغا سىرتتىن قاتنىشىدىغانلارنىڭ دائىرىسى قاراپ چىقىلىپ ماقۇللاندى.

5 - سانلىق يىغىن 2 - ئاينىڭ 26 - كۈنى ئۆتكۈزۈلدى. يىغىندا سياسي كېڭەش ئاپتونوم رايونلۇق 7 - نۆۋەتلىك كومىتېتىنىڭ 2 - يىغىنىنىڭ كۆرۈپچىلار بويىچە مۇزاكىرە قىلىش ئەھۋالىغا دائىر ئۇنىۋېرسال مەلۇماتلار ئاڭلاپ ئۆتۈلدى؛

«سیاسي کېڭەش شىنجاڭ ئۇيغۇر ئاپتونوم رايونلۇق 7 - نۆۋەتلىك كومىتېتى ئائىسي كومىتېتنىڭ خىزمەت دوكلاتى توغرىسىدىكى قارارى (دەسلەپكى لايىھە)» قاراپ چىقىلىپ ماقۇللاندى؛ «سياسي كېڭەش ئاپتونوم رايونلۇق 7 - نۆۋەتلىك كومىتېتى تەكلىپلەر كومىتېتنىڭ سياسي كېڭەش 7 - نۆۋەتلىك كومىتېتى 2 - يىغىندا ئوتتۇرىغا قويۇلغان تەكلىپلەرنى تەكشۈرۈش ئەھۋالىدىن بەرگەن دوكلاتى (دەسلەپكى لايىھە)» قاراپ چىقىلىپ ماقۇللاندى.

6 - سانلىق يىغىن 4 - ئاينىڭ 4 - كۈنىدىن 6 - كۈنگىچە ئۆتكۈزۈلدى. يىغىندا ئاپتونوم رايونلۇق سياسي كېڭەشنىڭ رەئىسى جانابىل مەملىكەتلىك سياسي كېڭەش 8 - نۆۋەتلىك كومىتېتى 2 - يىغىنىنىڭ روھىنى يەتكۈزدى. يىغىنغا قاتناشقان ئائىمي كومىتېت ئەزالىرى مەملىكەتلىك سياسي كېڭەش 8 - نۆۋەتلىك كومىتېتنىڭ 2 - يىغىنى ۋە مەملىكەتلىك 8 - نۆۋەتلىك خەلق قۇرۇلتىيى 2 - يىغىنىنىڭ ئاساسلىق ھۆججەتلىرىنى ئەستايىدىل ئۆگەندى ھەمدە مۇزاكىرە قىلدى. يىغىندا بۇ ئىككى يىغىنىنىڭ روھىنى ئومۇميۈزلۈك ئىزچىللاشتۇرۇش، سياسي كېڭەش خىزمىتىنى تېخىمۇ ياخشى ئىشلەش، ئاپتونوم رايونىمىزنىڭ ئىلغار ئىلىپ بېرىش، ئىشكىنى سىرتقا ئېچىۋېتىش ئىشلىرىنى، ئىقتىسادي تەتقىقاتنى ۋە مەنىۋى مەدەنىيەت قۇرۇلۇشىنى ئىلگىرى سۈرۈش قاتارلىق جەھەتلەردە پىكىر ۋە تەكلىپلەر ئوتتۇرىغا قويۇلدى. يىغىندا يەنە «شىنجاڭ ئۇيغۇر ئاپتونوم رايونى ۋىلايەتلىك سياسي كېڭەش خىزمەت كومىتېتلىرىنىڭ ۋاقىتلىق خىزمەت نىزامى» قاراپ چىقىلدى ھەمدە مەسلىھەتلىشىش ئارقىلىق ۋە زىيادە ئاپتونوم رايونلۇق سياسي كېڭەش 7 - نۆۋەتلىك كومىتېتنىڭ ئەزالىقىغا ۋە تەيۋەنلىك قېرىنداشلار، شىاڭگاڭ - ئاۋمېنلىق قېرىنداشلار، چەت ئەللەردىكى مۇھاجىر قېرىنداشلار بىرلەشمە دوستلۇق كومىتېتىنىڭ مۇئاۋىن مۇدىر ئەزالىقىغا تولۇقلاش قارار قىلىندى.

7 - سانلىق يىغىن 11 - ئاينىڭ 2 - كۈنىدىن 5 - كۈنگىچە ئۆتكۈزۈلدى. يىغىندا ج ك پ 14 - نۆۋەتلىك مەركىزي كومىتېتى 4 - ئومۇمي يىغىنى ۋە ج ك پ شىنجاڭ ئۇيغۇر ئاپتونوم رايونلۇق 4 - نۆۋەتلىك كومىتېتى 7 - ئومۇمي (كېڭەيتىلگەن) يىغىنىنىڭ روھى ئۆگىنىلدى. «ج ك پ مەركىزي كومىتېتنىڭ پارتىيە قۇرۇلۇشىنى كۈچەيتىشكە دائىر بىر قانچە زور مەسىلە توغرىسىدىكى قارارى» ۋە «ج ك پ شىنجاڭ ئۇيغۇر ئاپتونوم رايونلۇق كومىتېتنىڭ پارتىيە 14 - نۆۋەتلىك مەركىزي كومىتېتى 4 - ئومۇمي يىغىنىنىڭ روھىنى ئىزچىللاشتۇرۇپ، پارتىيە قۇرۇلۇشىنى كۈچەيتىشكە دائىر بىر قانچە زور مەسىلە توغرىسىدىكى پىكرى» ئۆگىنىلدى؛ «سياسي كېڭەش ئاپتونوم رايونلۇق كومىتېتنىڭ تەكلىپلەر خىزمىتى نىزامى» قاراپ چىقىلىپ ماقۇللاندى؛ «تارىم دەرياسىنىڭ نۆۋەتتىكى ئېقىمىدىكى ئەپتىل كارىدور، نى قوغداپ، تارىم دەرياسىنى ھەر تەرەپلىمە تۇزەش توغرىسىدىكى دوكلات» قاراپ چىقىلدى؛ ئاپتونوم رايونلۇق پىلان كومىتېتىنىڭ مۇدىرى سۇ يوڭگۇاڭنىڭ ئاپتونوم رايونىمىزدا خەلق ئىگىلىكى تەرەققىياتى ۋە ئىجتىمائىي تەرەققىيات پىلانىنىڭ ئىجرا قىلىنىش ئەھۋالىغا دائىر مەلۇماتى ئاڭلاپ ئۆتۈلدى.

سۈن يەنلىڭ

تەكلىپلەرنى بىر تەرەپ قىلىش خىزمىتى

سياسي كېڭەش ئاپتونوم رايونلۇق 7 - نۆۋەتلىك كومىتېتنىڭ 2 - يىغىنىدىن بۇيان، ھەر مىللەت، ھەر ساھەدىن بولغان سياسي كېڭەش ئەزالىرى ۋە سياسي كېڭەش تەركىبىدىكى ئورۇنلار چوڭقۇر تەكشۈرۈپ تەتقىق قىلىش ئاساسىدا ھاكىمىيەت ئىشلىرىغا ئارىلىشىش ۋە ئۇنى مۇھاكىمە قىلىشقا پائال قاتنىشىپ، جەمئىي 551 تەكلىپ تاپشۇردى. سياسي كېڭەش 7 - نۆۋەتلىك كومىتېتى 2 - يىغىنىنىڭ «تەكلىپ خىزمىتى لايىھىسى» دىكى بەلگىلىمىلەرگە ئاساسەن، تەكلىپلەر كومىتېتنىڭ تەكشۈرۈپ كۆرۈشى ئارقىلىق بۇلاردىن 428 ى رەسمي تەكلىپ قىلىپ تۇرغۇزۇلدى، 123 تەكلىپ ئالاقىدار ئورۇنلارنىڭ خىزمەتتە پايدىلىنىشى ئۈچۈن ئەۋەتىپ بېرىلدى. رەسمي تەكلىپ قىلىپ تۇرغۇزۇلغان تەكلىپلەر ئىچىدە ساناقلىق، دېھقانچىلىق، چارۋىچىلىق، ئورمانچىلىق ئىشلەپچىقىرىشى، قاتناش، ئېنېرگىيە قۇرۇلۇشى قاتارلىق جەھەتلەرگە ئائىت تەكلىپ 102 بولۇپ، رەسمي تەكلىپ قىلىپ تۇرغۇزۇلغان تەكلىپلەر ئومۇمي سانىنىڭ 23.83 پىرسەنتىنى ئىگىلىدى؛ سياسي كېڭەش، بىرلىكسەپ، مىللەت - دىن خىزمىتى، سياسي - قانۇن، جەمئىيەت ئامانلىقى، ئاممىنىڭ تۇرمۇشى قاتارلىق جەھەتلەرگە ئائىت تەكلىپ 187 بولۇپ، رەسمي تەكلىپ قىلىپ تۇرغۇزۇلغان تەكلىپلەر ئومۇمي سانىنىڭ 43.69 پىرسەنتىنى ئىگىلىدى؛ پەن - تېخنىكا، مەدەنىيەت - ماارىپ قاتارلىق جەھەتلەرگە ئائىت تەكلىپ 139 بولۇپ، رەسمي تەكلىپ قىلىپ تۇرغۇزۇلغان تەكلىپلەر ئومۇمي سانىنىڭ 32.48 پىرسەنتىنى ئىگىلىدى. 405 تەكلىپ بىر تەرەپ قىلىندى، بۇ، رەسمي تەكلىپ قىلىپ تۇرغۇزۇلغان تەكلىپ ئومۇمي سانىنىڭ 94.63 پىرسەنتىنى ئىگىلىگەن بولۇپ، بۇنىڭدىن بېجىرگۈچى ئورۇنلار تەرىپىدىن ھەل قىلىنغىنى ياكى ھەل قىلىنۇاتقىنى، شۇنداقلا بۇندىن كېيىنكى خىزمەت پىلانىغا كىرگۈزۈلگىنى 208، شارائىت پىشىپ يېتىلگەندە قەدەممۇ قەدەم ھەل قىلىنىدىغىنى 189، ھەر خىل سەۋەبلەر تۈپەيلىدىن ھازىرغىچە ھەل قىلغىلى

بولىايدىغىنى سەككىز.

بۇ جەڭنەن

مەملىكەتلىك سىياسىي كېڭەشنىڭ رەئىسى لى رۇيخۇەن شىنجاڭنى كۆزدىن كەچۈردى

ج ك پ مەركىزىي كومىتېتى سىياسىي بيۈروسى دائىمىي كومىتېتىنىڭ ئەزاسى، مەملىكەتلىك سىياسىي كېڭەشنىڭ رەئىسى لى رۇيخۇەن مەملىكەتلىك خەلق قۇرۇلتىيى دائىمىي كومىتېتىنىڭ مۇئاۋىن ۋېيىۋەنجاڭى تۆمۈر داۋامەت، ئاپتونوم رايوننىڭ رەئىسى ئابلەت ئابدۇرېشىت، ئاپتونوم رايونلۇق سىياسىي كېڭەشنىڭ رەئىسى جانابىل، ئاپتونوم رايونلۇق پارتكومنىڭ مۇئاۋىن شۇجىلىرى جالاڭ فۇسېن، جىن يۈنخۇي، قېيۇم باۋۇدۇن قاتارلىق كىشىلەرنىڭ ھەمراھلىقىدا 1994 - يىل 8 - ئاينىڭ 21 - كۈنىدىن 28 - كۈنگىچە ئۈرۈمچى، سانجى، شىخەنزە، ئىلى، قەشقەر، خوتەن، تۇرپان قاتارلىق جايلاردا زاۋۇت، كان - كارخانىلارغا، يېزا - چارۋىچىلىق رايونلىرىغا، بوز يەر ئۆزلەشتۈرۈش تۈۋەن - مەيدانلىرىغا، چېگرا ئېغىزلىرىغا، نېفىت بازىلىرىغا بېرىپ خىزمەتلەرنى تەكشۈردى. ئۇ ئۇيغۇر، قازاق ئائىلىلىرىنى يوقلىدى ھەمدە دېھقان - چارۋىچىلار بىلەن سەممىي سۆھبەتلىشىپ، ئۇلارنىڭ ئىشلەپچىقىرىش، تۇرمۇش ئەھۋالىنى ئىگىلىدى، ئۇلارنىڭ ئالاقىدار سىياسەتلەرگە بولغان پىكىر ۋە تەلەپلىرىنى ئاڭلىدى. ئۇ قەشقەردە ھېيتگاھ جامەسىنى ئېكسكۇرسىيە قىلغاندا، ئاخۇنۇملار بىلەن پارتىيەنىڭ دىن سىياسىتىنى قانداق قىلىپ ئومۇميۈزلۈك ئىزچىللاشتۇرۇش ھەققىدە سۆھبەتلەشتى؛ شىنجاڭ ئىشلەپچىقىرىش - قۇرۇلۇش بۆلۈتۈمىنى شىخەنزە بوز يەر ئۆزلەشتۈرۈش مەيدانىدا جۇڭخىنلەي زۇڭلى خاتىرە ماريىنى ئېكسكۇرسىيە قىلىپ، پارتىيە مەركىزىي كومىتېتىغا ۋەكالىتەن مىليون بوز يەر ئۆزلەشتۈرۈش ئىشچى - خىزمەتچىلىرىدىن سەممىي ھال سورىدى ۋە ئۇلارغا ئېھتىرام بىلدۈردى؛ خوتەنده 60 - يىللاردا چېگرا رايون قۇرۇلۇشىغا ياردەم بېرىشكە كەلگەن ياشلارنى قوبۇل قىلىپ، ئۇلارنى شىنجاڭنى تەرەققىي قىلدۇرۇش، شىنجاڭنى گۈللەندۈرۈش ئىشىغا تېخىمۇ زور تۆھپە قوشۇشقا ئىلھاملاندۇردى. لى رۇيخۇەن يول بويى جايلارنىڭ پارتىيە - ھۆكۈمەت رەھبەرلىرى بىلەن ئىقتىسادىي تەرەققىياتنى تېزلىتىش، خەلقنىڭ تۇرمۇشىنى ياخشىلاش، ئىجتىمائىي مۇقىملىقنى ساقلاشتىن ئىبارەت چوڭ مەسىلىلەرنى تەپسىلىي مۇزاكىرە قىلدى ۋە بۇلار توغرىسىدا ئورتاق كېڭەشتى.

لى رۇيخۇەن شىنجاڭدا ئىلاھات ئېلىپ بېرىلغان، ئىشىك سىرتقا ئېچىۋېتىلگەندىن كېيىن قولغا كەلتۈرۈلگەن مۇۋەپپەقىيەتلەرگە يۇقىرى باھا بەردى. ئۇ مۇنداق دېدى: بېقىنقى يىللاردىن بۇيان، شىنجاڭنىڭ ئىقتىسادىي قۇرۇلۇشى تېز تەرەققىي قىلىپ، شەھەر - يېزىلارنىڭ قىياپىتىدە زور ئۆزگىرىش بولۇپتۇ، جەمئىيەت ئامانلىقى ئاساسىي جەھەتتىن مۇقەملىشىپتۇ، خەلقنىڭ تۇرمۇش سەۋىيىسى قەدەممۇ قەدەم ئۆسۈپتۇ، بۇ مۇۋەپپەقىيەتلەر ئاپتونوم رايوندىكى ھەر دەرىجىلىك پارتكوم ۋە ھۆكۈمەتلەرنىڭ مەركەزنىڭ تۇرلۇك فاڭجېن - سىياسەتلىرىنى توغرا ئىجرا قىلىپ، ئاپتونوم رايوندىكى ھەر مىللەت خەلقىنى ئىتتىپاقلاشتۇرۇپ كۆرەش قىلىشقا، قىيىنچىلىقلار ئۈستىدىن غەلبە قىلىشقا بېتەكلىشى نەتىجىسىدە قولغا كەلگەن. ئۇ ئاپتونوم رايوندىكى كادىرلار ۋە ئاممىنىڭ غەيرەت ئۈستىگە غەيرەت قىلىپ، تۇرلۇك خىزمەتلەرنى يەنە بىر بالداق يۇقىرىلاتۇرۇپ، شىنجاڭنى تېخىمۇ گۈزەل شىنجاڭ قىلىپ قۇرۇپ چىقىشىنى ئۈمىد قىلدى.

لى رۇيخۇەن تەكشۈرۈش داۋامىدا مۇنۇلارنى كۆرسەتتى: ئىگىلىكنى يۇقىرىلاتۇرۇپ، خەلق تۇرمۇشىنى ياخشىلاش — ئاز سانلىق مىللەت رايونلىرىدىكى مۇھىم خىزمەت، شۇنداقلا ھەر مىللەت ئاممىنىڭ جىددىي ئارزۇسى. ئىگىلىك ئۈزلۈكسىز ئۆسۈشنى، بىر قاتار مەسىلىلەر كېلىپ چىقىدۇ. ئىگىلىك يۇقىرىلىسە، تۇرمۇش سەۋىيىسى ئۆسسە، ئاممىدا ئۈمىد ۋە غەيرەت پەيدا بولىدۇ - دە، ئاندىن پارتىيە - ھۆكۈمەتنىڭ ئابرويى بولىدۇ. شۇڭا ھەر دەرىجىلىك رەھبەرلەر چوقۇم ئىگىلىكنى تەرەققىي قىلدۇرۇش، خەلقنىڭ تۇرمۇشىنى ياخشىلاشنى خىزمەتنىڭ مۇھىم نۇقتىسى سۈپىتىدە باشتىن - ئاخىر ھەققىي يوسۇندا چىڭ تۇتۇپ، يۈنگدىن ئۈنۈم ھاسىل قىلىشى كېرەك.

لى رۇيخۇەن تەكشۈرۈش داۋامىدا مۇنۇلارنى كۆرسەتتى: ئىتتىپاق ۋە دوستانە بولغان مىللىي مۇناسىۋەت، مۇقىم ۋە ئىناق بولغان ئىجتىمائىي كەيپىيات — ئىگىلىكنى تەرەققىي قىلدۇرۇش ۋە خەلق تۇرمۇشىنى ياخشىلاشنىڭ ئالدىنقى شەرتى ۋە كاپالىتى. شىنجاڭدىكى ھەر مىللەت خەلقى ۋەتەنىنىڭ بىرلىكى ۋە مىللەتلەر ئىتتىپاقلىقىنى قوغدايدۇ. ئىنتايىن ئاز سانلىكى كىشىلەرنىڭ ۋەتەنىنىڭ بىرلىكىنى پارچىلاش، مىللەتلەر ئىتتىپاقلىقى، جەمئىيەتنىڭ مۇقىملىقىغا بۇزغۇنچىلىق قىلىشتەك قىلمىشلىرىغا قانۇنىنىڭ ئىززەت ھۆرمىتىنى قوغداش، خەلقنىڭ مەنپەئىتىنى قوغداش بايرىقىنى ئېگىز كۆتۈرۈپ، قەتئىي قارشى تۇرۇشىمىز ۋە ئۇنى توسۇشىمىز لازىم. كەڭ كادىرلار ۋە ئامما مىللەتلەر ئىتتىپاقلىقى ۋە جەمئىيەتنىڭ مۇقىملىقىنى كۆز قارچۇغىنى ئاسرىغاندەك ئاسرىشى، شىنجاڭنىڭ گۈللىنىشى ۋە رونىق تېپىشى ئۈچۈن ئورتاق تىرىشچانلىق كۆرسىتىشى لازىم.

شىن جيەن

مەملىكەتلىك سىياسىي كېڭەشنىڭ مۇئاۋىن رەئىسى ۋاڭ جاۋگو ئىئانە قىلىش مۇراسىمىدا.

لى يۈئۈاڭ فوتوسى

مەملىكەتلىك سىياسىي كېڭەشنىڭ مۇئاۋىن رەئىسى ۋاڭ جاۋگو شنجاڭغا كېلىپ، خوتەن ناھىيىسىنىڭ قۇدۇق قېزىپ ئىچىدىغان سۇ مەسىلىسىنى ھەل قىلىش قۇرۇلۇشىغا پۇل ئىئانە قىلىش مۇراسىمىغا قاتناشتى ھەمدە خىزمەتلەرنى كۆزدىن كەچۈردى

مەملىكەتلىك سىياسىي كېڭەشنىڭ مۇئاۋىن رەئىسى، مەركىزىي كومىتېت بىرلىكمە بۆلۈمىنىڭ باشلىقى، مەركىزىي كومىتېت تەيۋەن خىزمىتى ئىشخانىسى، گوۋزيۈەن تەيۋەن ئىشلىرى ئىشخانىسىنىڭ مۇدىرى ۋاڭ جاۋگو شنجاڭغا كېلىپ، 10 - ئاينىڭ 4 - كۈنىدىن 8 - كۈنگىچە خوتەن ناھىيىسىنىڭ قۇدۇق قېزىپ ئىچىدىغان سۇ مەسىلىسىنى ھەل قىلىش قۇرۇلۇشىغا پۇل ئىئانە قىلىش مۇراسىمىغا قاتناشتى ھەمدە خىزمەتلەرنى كۆزدىن كەچۈردى.

ئاپتونوم رايونلۇق پارتكوم، ئاپتونوم رايونلۇق خەلق ھۆكۈمىتى 10 - ئاينىڭ 5 - كۈنى شنجاڭ «خەلق» سارىيىدا داغدۇغىلىق ھالدا پۇل ئىئانە قىلىش مۇراسىمى ئۆتكۈزدى. ۋاڭ جاۋگو مەركىزىي كومىتېت بىرلىكمە بۆلۈمى، مەملىكەتلىك سودا - سانائەتچىلەر بىرلەشمىسىگە ۋەكالىتەن خوتەن ناھىيىسىنىڭ قۇدۇق قېزىپ ئىچىدىغان سۇ مەسىلىسىنى ھەل قىلىش قۇرۇلۇشىغا 15 مىليون يۈەن ئىئانە قىلدى ھەمدە مۇراسىمدا مۇھىم سۆز قىلدى، مەملىكەتلىك سودا - سانائەتچىلەر بىرلەشمىسىنىڭ مۇئاۋىن رەئىسى، مەملىكەتلىك سىياسىي كېڭەشنىڭ مۇئاۋىن باش كاتىپى خۇدىپىڭ، ئاپتونوم رايونلۇق پارتكومنىڭ مۇۋەققەت شۇجىسى ۋاڭ لىچۈەن، ئاپتونوم رايونىنىڭ رەئىسى ئابلەت ئابدۇرېشىتلار يۈل ئىئانە قىلىش مۇراسىمىغا قاتناشتى.

كۆزدىن كەچۈرۈش داۋامىدا ۋاڭ جاۋگو ئاپتونوم رايون ۋە ئۇرۇمچى شەھەرلىك پارتكومىدىكى رەھبەرلىرى بولداشلارنىڭ دوكلاتىنى ئاڭلىدى، ئاپتونوم رايونلۇق سىياسىي كېڭەشنى كۆزدىن كەچۈردى، ئاپتونوم رايونلۇق ۋە بىر قىسىم ۋىلايەت، شەھەر، ئوبلاستلارنىڭ بىرلىكمەپ بۆلۈم باشلىقلىرى بىلەن سۆھبەتلەشتى، ئاپتونوم رايوندىكى دېموكراتىك پارتىيە - گۇرۇھلار-نىڭ، سودا - سانائەتچىلەر بىرلەشمىسىنىڭ مەسئۇللىرى، ئۇيغۇرلا مىللىي، دىنىي ساھەدىكى زاتلار، پارتىيە - گۇرۇھسىز زاتلار ۋەكىللىرى ۋە تەيۋەن تەرەپ مەبلەغ سالغان كارخانىلارنىڭ ۋەكىللىرى بىلەن كۆرۈشتى، شنجاڭ گېئولوگىيە قېزىلما بايلىقلىرى كۆرگەزمخانىسىنى تېكىسكۆرسىيە قىلدى، شنجاڭ كازىۆەن سېمونت زاۋۇتى ۋە تەيۋەن تەرەپ مەبلەغ سالغان شنجاڭ «بىرلىككە كەلتۈرۈش» كارخانىلار گۇرۇھى يېمەكلىكلەر چەكلىك شىركىتىنى كۆزدىن كەچۈردى، ئاپتونوم رايونىنىڭ ھەر قايسى جەھەتلەردىكى خىزمەتلىرىنى تولۇق مۇئەييەنلەشتۈردى.

جۇ يىگېبىن

سىياسىي كېڭەش رەھبەرلىرى ۋىلايەت، شەھەر، ناھىيىلەرنىڭ خىزمەتلىرىنى كۆزدىن كەچۈردى

ئاپتونوم رايونلۇق سىياسىي كېڭەشنىڭ مۇئاۋىن رەئىسى سۇلايمان 6 - ئاينىڭ 1 - كۈنىدىن 2 - كۈنگىچە ئاقسۇغا بېرىپ، سىياسىي كېڭەش ئاقسۇ ۋىلايەتلىك خىزمەت كومىتېتىنىڭ 2 - سانلىق (كېڭەيتىلگەن) يىغىنىغا قاتناشتى.

ئاپتونوم رايونلۇق سىياسىي كېڭەشنىڭ مۇئاۋىن رەئىسى ماۋ دېخۇا 6 - ئاينىڭ 12 - كۈنىدىن 30 - كۈنگىچە سىياسىي كېڭەش ماتارىپ - پەن - مەدەنىيەت كومىتېتى ۋە ئىجتىمائىي قانۇنچىلىق كومىتېتىنىڭ بىر قىسىم ئەزالىرىنى ۋە مۇتەخەسسىلەرنى باشلاپ ئاقسۇغا بېرىپ، تارىم دەريالىسىنى ئومۇملاشتۇرۇپ تىزگىنلەش، دەريانىڭ تۆۋەن ئېقىنىدىكى يېشىل كارىدورنى قوغداش، تارىم دەريالىسىنىڭ سۈيىنى جىددىي

ئېھتىياجىغا قاراپ چىقىرىش قۇرۇلۇشىنىڭ يولغا قويۇلۇشىنى تېزلىتىش قاتارلىق ئىشلارنى تەكشۈردى.

ئاپتونوم رايونلۇق سىياسىي كېڭەشنىڭ مۇئاۋىن رەئىسى ئىبراھىم روزى 6 - ئاينىڭ 21 - كۈنى جىنسىار ناھىيىسى جىنسىار بازىرىنىڭ خاجاۋەن ئاز سانلىق مىللەتلەر كەنتىگە بېرىپ، ئادەم ۋە چارۋىلار ئىچىدىغان سۈنى ھەل قىلىش قۇرۇلۇشىنى تەكشۈرۈپ ئۇنكۇزۇۋېلىشقا قاتناشتى. بۇ قۇرۇلۇش سىياسىي كېڭەش ئەزالىرىنىڭ تەكلىپىگە بىنائەن كۆپ تەرەپنىڭ تىرىشچانلىق كۆرسىتىشى بىلەن پۈتتۈرۈلگەن.

ئاپتونوم رايونلۇق سىياسىي كېڭەشنىڭ مۇئاۋىن رەئىسى خەن يۈەن 6 - ئاينىڭ 25 - كۈنى سىياسىي كېڭەشنىڭ «ئۇچ قېرىنداش» (شياڭگاڭلىق قېرىنداشلار، تەيۋەنلىك قېرىنداشلار، چەت ئەللەردىكى مۇھاجىر قېرىنداشلار) بىرلەشمە دوستلۇق جەمئىيىتىدىكى ئەزالىرىنى باشلاپ ئۈرۈمچى «ئۇچ تاغ» ئۆي - زېمىن تەرەققىيات چەكلىك شىركىتى (تەيۋەن تەرەپ مەبلەغ سالغان) گە بېرىپ، خىزمەتلەرنى تەكشۈردى.

سۈلايمان 10 - ئاينىڭ 16 - كۈندىن 21 - كۈنگىچە سىياسىي كېڭەش ئىجتىمائىي قانۇن - تۈزۈم كومىتېتىنىڭ بىر قىسىم ئەزالىرىنى باشلاپ بايىنغولىن ئوبلاستىغا بېرىپ، يېزىلارنىڭ جەمئىيەت ئامانلىقىنى ھەر تەرەپلىمە تۇزەش ئەھۋالىنى تەكشۈرۈپ ئىگىلىدى.

ما رۇي

سىياسىي كېڭەش ئەزالىرى قۇمۇل سېرىق چىرىندا كىسلاتاسى بايلىقى ئۈستىدىكى تەتقىقاتقا ۋە ئۇنى ئېچىشقا ئەھمىيەت بېرىشنى مۇراجىئەت قىلدى

ئاپتونوم رايونلۇق سىياسىي كېڭەش ئىقتىساد كومىتېتىنىڭ تەكشۈرۈش گۇرۇپپىسى 1994 - يىل 4 - ئايدا قۇمۇل شەھىرىگە بېرىپ «FA خەندىلۇك» (ئاساسلىق تەركىبى سېرىق چىرىندا كىسلاتاسى) نى ئىشلىتىشنى كېڭەيتىش مەسىلىسى ئۈستىدە تەكشۈرۈش ئېلىپ باردى.

«FA خەندىلۇك» ئاپتونوم رايونلۇق سىياسىي كېڭەشنىڭ ئەزاسى، قۇمۇل شەھىرىنىڭ پەن - تېخنىكىغا مەسئۇل مۇئاۋىن شەھەر باشلىقى يالۇ چىڭشەن تەتقىق قىلىپ چىققان، قۇمۇل سېرىق چىرىندا كىسلاتا زاۋۇتى ئىشلەپ چىقارغان، كۆپ خىل مىكرو ئېلېمېنت ۋە ئامىنو كىسلاتالاردىن تەركىب تاپقان كۆپ خىل ئىقتىدارلىق، قۇرغانچىلىققا تاقابىل تۇرۇپ ئۈنۈملۈكلەرنىڭ ئۈنۈشىنى تېزلىتىدىغان دورا. ئۇ دورا 1994 - يىل 3 - ئايدا مەملىكەتلىك «ئىككىدە يۇقىرى، بىردە ئەلا» بولۇش بويىچە يېزا ئىگىلىك يېڭى تېخنىكىسى، يېڭى مەھسۇلاتى ئالتۇن مېدالىغا ۋە تۇنجى نۆۋەتلىك 100 مىليون دېھقان ئىشىنىدىغان مەھسۇلات ئالتۇن مېدالىغا ئېرىشتى. قۇمۇل رايونىدا سېرىق چىرىندا كىسلاتاسىنىڭ زاپىسى مول، دەرىجىسى يۇقىرى بولۇپ، دۇنيادا ئاز ئۇچرايدۇ، كەلگۈسىدە ئېچىپ پايدىلىنىش ئىستىقبالغا ئىگە. شۇڭا سىياسىي كېڭەش ئەزالىرى ئاپتونوم رايونلىق قۇمۇلنىڭ سېرىق چىرىندا كىسلاتاسى بايلىقىنى تەتقىق قىلىشقا ۋە ئۇنى ئېچىشقا ئەھمىيەت بېرىشنى، سېرىق چىرىندا كىسلاتاسى بايلىقىنى مەنبەسىنى ئېچىشنى پىلانغا بالدۇرراق كىرگۈزۈشنى؛ سىياسەت، مەبلەغ قاتارلىق جەھەتلەردە زور كۈچ بىلەن مەدەت بېرىشنى؛ سېرىق چىرىندا كىسلاتاسى ئىشلەپچىقىرىشى ۋە شۇنىڭغا مۇناسىۋەتلىك كەسىپلەرنىڭ تەرەققىيات قەدىمىنى تېزلىتىپ، بايلىق ئۈستۈنلۈكىنى تېزدىن كەسىپ ئۈستۈنلۈكىگە ۋە مەھسۇلات ئۈستۈنلۈكىگە ئايلاندۇرۇشنى مۇراجىئەت قىلدى.

ئاپتونوم رايونلۇق سىياسىي كېڭەش ۋە قۇمۇل ئىلايەتلىك پارتكوم، ئالىي مەھكىمە، شۇنداقلا قۇمۇل ئىلايەتلىك سىياسىي كېڭەش خىزمەت كومىتېتى بىرلىكتە 5 - ئاينىڭ 11 - كۈنى ئاپتونوم رايوندا قۇمۇلنىڭ «FA خەندىلۇك» دورىسىنى ئىشلىتىشنى كېڭەيتىش بويىچە ئاخبارات ئېلان قىلىش يىغىنى ئۆتكۈزدى.

ۋاڭ جۇڭجى

ئاپتونوم رايونىمىزدىكى ئالىي مەكتەپلەردە كەسىپ تەسىس قىلىش ۋە كەسىپ قۇرۇلمىسى ھەم بۇنىڭغا مۇناسىۋەتلىك مەسىلىلەر ئۈستىدە بېرىلگەن پىكىر ۋە تەكلىپلەر

جۇڭگو دېموكراتىيە ئىتتىپاقى شىنجاڭ ئۇيغۇر ئاپتونوم رايونلۇق كومىتېتى، ئاپتونوم رايونلۇق سىياسىي كېڭەش پەن - ماتارىپ - مەدەنىيەت كومىتېتى بىرلەشمە تەكشۈرۈش گۇرۇپپىسى ئۈيۈشتۇرۇپ، 1994 - يىل 5 - ئاينىڭ 27 - كۈنىدىن 6 - ئاينىڭ 9 - كۈنگىچە ئاپتونوم رايونىمىزدىكى ئادەتتىكى ئالىي مەكتەپلەردە كەسىپلەرنىڭ تەسىس قىلىنىشى ۋە كەسىپ قۇرۇلمىسىنىڭ تەڭشىلىشى ئەھۋالى ھەم بۇنىڭغا مۇناسىۋەتلىك بەزى مەسىلىلەر ئۈستىدە تەكشۈرۈپ تەتقىق قىلدى. ئاپتونوم رايونلۇق پارتكوم پەن - ماتارىپ بۆلۈمى، ئاپتونوم رايونلۇق ماتارىپ كومىتېتى، كادىرلار نازارىتىدىكى ئالاقىدار رەھبەرلەر تەكلىپىگە بىنائەن تەكشۈرۈش ياكى سۆھبەت يىغىنلىرىغا قاتناشتى. تەكشۈرۈشتە، ئاپتونوم رايونىمىزدىكى ئالىي مەكتەپلەردە كەسىپلەرنىڭ تەسىس قىلىنىشى ۋە كەسىپ قۇرۇلمىسى جەھەتتە تۆۋەندىكىدەك مەسىلىلەر ساقلانغان دەپ قارالدى: بىرىنچى، كەسىپلەرنىڭ تەسىس قىلىنىشى ۋە تارماق

پەنلەرنىڭ ئىچكى قۇرۇلمىسى دېگەندەك مۇڭاپىق ئەمەس. ئومۇمىي جەھەتتىن قارىغاندا، ئاپتونوم رايونىمىزدىكى ئالىي مەكتەپلەردە ئاسانلاشتۇرۇپ ئىشلىتىش دائىر كەسىپلەرنىڭ تەسىس قىلىنىش نىسبىتى تۆۋەنرەك بولۇپ قالغان. مەملىكەت بويىچە ئوتتۇرا ھېساب بىلەن %40 بولغان بولسا، ئاپتونوم رايونىمىزدا ئاران %30 بولغان؛ تارماق پەنلەرنىڭ ئىچكى قىسمىدىن قارىغاندا، ھازىر بار بولغان 60 ساناڭت پەنلىرى كەسىپدە يېنىك ساناڭت تۈرىدىكىلىرى ئاران ئالتە بولۇپ، ساناڭت پەنلىرى كەسىپى ئومۇمىي سانىنىڭ ئون پىرسەنتىنى ئىگىلەيدۇ؛ ساناڭت پەنلىرىگە قوبۇل قىلىنغان ئوقۇغۇچى سانىنىڭ بىر قەدەر مۇڭاپىق بولۇش نىسبىتى %30 بولۇشى كېرەك ئىدى، ئەمما ئاپتونوم رايونىمىزدا %19 نى ئىگىلەيدىكەن. ئىككىنچى، كەسىپلەر تەكرار تەسىس قىلىنغان. مەسىلەن: تارىم بوز يەر ئۆزلەشتۈرۈش داشۇسىدە ھازىر تەسىس قىلىنغان يېزا ئىگىلىك پەنلىرىگە ئائىت سەككىز كەسىپنىڭ ھەممىسى شىنجاڭ «1 ـ ئاۋغۇست» يېزا ئىگىلىك شۇيۈەنىدە ۋە شىخەنزە يېزا ئىگىلىك شۇيۈەنىدىكى بىلەن تەكرار تەسىس قىلىنغان؛ شىخەنزە يېزا ئىگىلىك شۇيۈەنىدە ھازىر تەسىس قىلىنغان يېزا ئىگىلىك پەنلىرىگە ئائىت 14 كەسىپ شىنجاڭ «1 ـ ئاۋغۇست» يېزا ئىگىلىك شۇيۈەنىدىكى بىلەن تەكرار تەسىس قىلىنغان. تىببىي پەن، چوڭلار ماڭارىپى، ساناڭت پەنلىرىگە ئائىت كەسىپلەرنىڭ تەسىس قىلىنىشىدىمۇ ھەر خىل دەرىجىدە تەكرارلىنىش مەۋجۇت. بۇنىڭ بىلەن سېلىنغان مەبلەغنىڭ ئۈنۈمى تارقاق بولۇش، تەربىيەلەش دائىرىسى كىچىك بولۇش، مەكتەپ باشقۇرۇش شارائىتى ناچار بولۇش، مەكتەپ باشقۇرۇش ئۈنۈمسى تۆۋەن بولۇشتەك ئەھۋاللار كېلىپ چىققان. ئۇچىنچى، كەلسە ـ كەلمەس سىنىپ ئېچىش، كەلسە ـ كەلمەس دىپلوم تارقىتىش ئەھۋالىمۇ مەلۇم دەرىجىدە ساقلانغان؛ يەنە ئوقۇغۇچى قوبۇل قىلىش پىلان كۆرسەتكۈچىنى ھاياتنىڭ ساندىغان، ئۆز ئالدىغا ئوقۇغۇچى قوبۇل قىلىپ كۆپلەپ پايدا ئالىدىغان ئادەملەرمۇ بار. تۆتىنچى، ئوقۇتۇش سۈپىتى تۆۋەنلەشكە يۈزلەنگەن، بۇنىڭدىكى ئاساسلىق سەۋەب شۇكى، ئاساس ماڭارىپ يېتىشىپ ماڭالمىغان. ئالىي مەكتەپ ئوقۇغۇچىلىرىنىڭ مەنبە ۋە سۈپەت قاتلىمى تۆۋەن. بەشىنچى، دەرسلىكلەر يۈرۈشلەشمىگەن، يېڭى كەسىپلەرنى تەسىس قىلىش ۋە كونا كەسىپلەرنى ئىسلاھ قىلىشنىڭ تەلىپىگە ماسلىشالمايدۇ. ئالتىنچى، ئالىي مەكتەپ ئوقۇغۇچىلىرىنىڭ پراكتىكا قىلىشى تەس. تەكشۈرۈش گۇرۇپپىسىدىكىلەر يۇقىرىدىكى مەسىلەرنى كۆزدە تۇتۇپ، تۆۋەندىكىدەك تەكلىپلەرنى ئوتتۇرىغا قويدى:

1. بىرلىشىپ مەكتەپ باشقۇرۇش يولىغا مېڭىش لازىم. بىرلىشىپ مەكتەپ باشقۇرغاندا، چەكلىك مەبلەغنى ئىقتىسادىي قۇرۇلۇشقا جىددىي ئېھتىياجلىق بولغان تارماق پەنلەردىكى كەسىپلەرگە مەركەزلەشتۈرگىلى، ئىختىساسلىق خادىملارنى، پەن تەتقىقات ئۇسكۇنىسى قاتارلىق ئەسلىھەلەرنى مەركەزلەشتۈرۈپ ئىشلىتىپ، مەكتەپ باشقۇرۇش كۆلىمى، ئۈنۈمى ۋە ماڭارىپ سۈپىتىنى ئۆستۈرگىلى بولىدۇ. ئاپتونوم رايونىمىزنىڭ ئەمەلىيىتىگە ئاساسەن، جۇغراپىيەلىك مۇناسىۋەت، ئوقۇتقۇچى، ئۇسكۇنە كۆچى قاتارلىق ئامىللارنى كۆزدە تۇتقان ھالدا ئەدەبىيات ـ سەنئەت، ساناڭت، يېزا ئىگىلىك، تىببىي پەنلەر، پىداگوگىكا، ئىقتىسادىي ئىنتېمىمىدىن ئىبارەت ئالتە چوڭ تۈر بويىچە بىرلەشتۈرۈش ياكى قوشۇۋېتىش، ھەمكارلىشىش ھەققىدە تەكلىپ بېرىلدى. ساناڭت پەنلىرى داشۇلىرىنى بىرلەشتۈرۈش ياكى قوشۇۋېتىشتە ئالدى بىلەن سىناق قىلىش كېرەك. كەسىپلەرنىڭ بىر ـ بىرىنى تولۇقلىشى، تارماق پەنلەرنىڭ بىر ـ بىرىگە سىڭىشىش ئۇسكۇنىلەر بايلىقىدىن ئورتاق بەھرىمەن بولۇش، ئوقۇتقۇچىلار ئۆز ئارا قوشۇمچە دەرس ئوتۇش قاتارلىقلارنى كۆزدە تۇتقاندا، بىرلەشتۈرۈش ئارقىلىق شىنجاڭ ساناڭت شۇيۈەنى، شىنجاڭ ئالىي ساناڭت مەخسۇس كۇرىسى مەكتىپى ۋە شىنجاڭ نېفىت شۇيۈەنىنى بىرلەشتۈرۈپ، شىنجاڭ ساناڭت داشۇسى قىلىپ قۇرۇپ چىقىش كېرەك.

2. «211» قۇرۇلۇشى مەسىلىسى ھەققىدە. تەكشۈرۈش گۇرۇپپىسىدىكىلەر مۇنداق دەپ قارىدى: «211» قۇرۇلۇشى مەملىكەت بويىچە ماڭارىپ سېپىدىكى ئۈزاق مەزگىللىك ستراتېگىيىلىك ئورۇنلاشتۇرۇش. شىنجاڭ داشۇسىنىڭ «211» قۇرۇلۇشىغا كىرىش ـ كىرەلمەسلىكىدە مەكتەپ باشقۇرۇش كۆلىمى بىر مۇھىم تەرەپ بولسىمۇ، لېكىن بۇنىڭدىكى ئاچقۇچلۇق مەسىلە مەكتەپ باشقۇرۇش سۈپىتىنىڭ ۋە ئىلىم سەۋىيىسىنىڭ يۇقىرى ـ تۆۋەنلىكى، باشلامچى پەن ۋە پەن باشلامچىلىرىنىڭ بار ـ يوقلۇقىدىن ئىبارەت. مەۋقەنى سۈپەت، سەۋىيىنى ئۆستۈرۈشكە قارىتىپ، «غەربىي يۇرت مەدەنىيىتى» ئىلمىي بايلىقىدىن تولۇق پايدىلىنىپ، ئىختىساس ئىگىلىرىنى يېتىشتۇرۇپ، ئۆزگىچە ئالاھىدىلىككە ئىگە داشۇلەرنى قۇرۇپ چىقىش كېرەك.

3. يېڭى كەسىپلەرنىڭ تەسىس قىلىنىشى بىلەن بازار ئىگىلىكىنىڭ مۇناسىۋىتى مەسىلىسى ھەققىدە. تەكشۈرۈش گۇرۇپپىسىدىكىلەر مۇنداق دەپ قارىدى: كەسىپلەرنىڭ تەسىس قىلىنىشى ۋە كەسىپ قۇرۇلمىسى بازارغا يۇزلىنىشى كېرەك، ئەمما پۈتۈنلەي بازارغا ئىتتىرىۋېتىشكە بولمايدۇ. بازار ئېھتىياجى بىلەن ئوبيېكتىپ تەڭشەش ـ تىزگىنلەشنى بىرلەشتۈرۈپ، ئىختىساس ئىگىلىرى بازىرىنى مۇلاھىزە قىلىش خىزمىتىنى ياخشى ئىشلەش لازىم. ئىختىساس ئىگىلىرى بازىرى ئېھتىياجى ۋە ئۆچۈر تورى بەرپا قىلىپ، ئالىي مەكتەپلەردە كەسىپلەرنى تەسىس قىلىش خىزمىتىنى قەدەممۇ قەدەم ئىلمىيلەشتۈرۈش، قېلىپلاشتۇرۇش كېرەك.

4. ئاساس ماتارىيەلى زور كۆچەيتىش كېرەك. ئاساس ماتارىپ ئالىي ماتارىيەلنىڭ ئاساس قۇرۇلۇشى بولۇپ، ئوتتۇرا - باشلانغۇچ ماتارىپ، بولۇپمۇ مىللىي ئوتتۇرا - باشلانغۇچ ماتارىيەلنىڭ سۈپىتىنى ئۆستۈرۈش نۆۋەتتە مۇھىم مەسىلە بولۇپ قالدى. شۇڭا ئاساس ماتارىيەلنىڭ سېلىنمىسىنى كۆپەيتىپ، ئوتتۇرا - باشلانغۇچ مەكتەپلەرنىڭ مەكتەپ باشقۇرۇش شارائىتىنى ياخشىلاش كېرەك. چەت، ياقا، نامرات رايونلاردىكى ئوتتۇرا - باشلانغۇچ مەكتەپ ئوقۇتقۇچىلىرىغا تېخىمۇ كۆپ ئېتىبار بېرىش سىياسەتلىرىنى يولغا قويۇپ، ئۇلارغا شۇ جايلاردا ماتارىپ ئىشلىرى بىلەن خاتىرجەم شۇغۇللىنىش ئۈچۈن خىزمەت ۋە تۇرمۇش شارائىتى يارىتىپ بېرىش كېرەك. ئاز سانلىق مىللەتلەر تىل - يېزىقى ۋە خەنزۇ تىل - يېزىقىنى بىلمەيدىغان بىر تۈركۈم ھەر مىللەت ئوقۇتقۇچىلىرىنى يېتىشتۈرۈپ، ئۇلارنى مىللىي ئوتتۇرا - باشلانغۇچ مەكتەپلەردىكى ماتارىپ خىزمىتىگە بىلەن شۇغۇللاندۇرۇپ، ئوقۇتۇش سۈپىتىنى ئۆستۈرۈپ، ئاز سانلىق مىللەتتىن بولغان ئالىي دەرىجىلىك ئىختىساس ئىگىلىرىنى يېتىشتۈرۈش ئۈچۈن پۈختا ئاساس سېلىش لازىم.

5. جەمئىيەتتىكى مەكتەپ باشقۇرۇش مەسلىسى ھەققىدە. جەمئىيەتتىكى كۆچلەرنىڭ مەكتەپ باشقۇرۇشىغا ئىلھام بېرىش ۋە ئۇنى تەشەببۇس قىلىش كېرەك، لېكىن جەمئىيەتنىڭ مەكتەپ باشقۇرۇشىدا ئەھۋالنى پەرقلەندۈرۈپ، ماكرولۇق تەكشەش - تىزگىنلەشنى كۆچەيتىش لازىم.

6. ئالىي مەكتەپلەر بىلەن كارخانىلار بىرلىشىپ مەكتەپ باشقۇرۇش مەسلىسى ھەققىدە. بۇنىڭدا چەت ئەللەرنىڭ ياكى ئىچكى ئۆلكە - ئاپتونوم رايونلارنىڭ تەجرىبىلىرىنى ئەينەك قىلىپ، ئىككى تەرەپنىڭ ئىختىيارىيلىقى، ئۆز ئارا پايدا يەتكۈزۈش پرىنسىپىغا ئەمەل قىلىپ، ئاپتونوم رايونىمىزدىكى بەزى سانائەت كەسىپي شىركەتلىرى بىلەن بىرلىكتە شىنجاڭ سانائەت داشۆسى مۇدىرىيىتى تەشكىللەشنى ئويلىشىپ كۆرۈشكە بولىدۇ، بۇنىڭدا كارخانا مەبلەغ سېلىپ مەكتەپ باشقۇرىدۇ، مۇدىرىيەت مەكتەپنىڭ زور ئىشلىرى ئۈستىدە تەدبىر تۇزىدۇ، ئادەم ئىشلىتىشتە ئەلالىرىنى تاللايدۇ. شۇنداقلا يەنە ئالىي مەكتەپلەر بىلەن يەرلىك ئورۇنلار بىرلىشىپ مەكتەپ باشقۇرۇش يولىغا مېڭىشقىمۇ بولىدۇ.

ئەي جەڭشۇن

يۇقىرى، يېڭى تېخنىكىغا تايىنىپ، شىنجاڭنىڭ ئەنئەنىۋى سانائىتىنى ئۆزگەرتىشنى تېزلىتىش ھەققىدە تەكلىپ بېرىلدى

ئاپتونوم رايونلۇق سىياسىي كېڭەش يەن - ماتارىپ - مەدەنىيەت كومىتېتى بىلەن «3 - سېنتەبىر» ئىلمىي جەمئىيىتىنىڭ شىنجاڭ ئۇيغۇر ئاپتونوم رايونلۇق كومىتېتى 1994 - يىل 11 - ئاينىڭ 19 - كۈنى يۇقىرى، يېڭى تېخنىكىغا تايىنىپ، شىنجاڭنىڭ ئەنئەنىۋى سانائىتىنى ئۆزگەرتىشنى تېزلىتىش ھەققىدە مۇھاكىمە يىغىنى چاقىردى. يىغىندا 17 ئىلمىي ماقالە تاپشۇرۇۋېلىنىدى، 15 كىشى سۆز قىلدى. ئاپتونوم رايونلىق پارتىيە - ھۆكۈمەت رەھبەرلىرى، بىر قىسىم كارخانىلارنىڭ مەسئۇللىرى، ئالاقىدار مۇتەخەسسىسلەردىن بولۇپ 50 تىن ئوشۇق كىشى مۇھاكىمە يىغىنىغا قاتناشتى. يىغىنغا قاتناشقان يولداشلار يۇقىرى، يېڭى تېخنىكىغا تايىنىپ، شىنجاڭنىڭ ئەنئەنىۋى سانائىتىنى ئۆزگەرتىشنى تېزلىتىش ھەققىدە تۆۋەندىكى تەكلىپلەرنى ئوتتۇرىغا قويدى:

1. يۇقىرى، يېڭى تېخنىكىغا تايىنىپ، ئەنئەنىۋى سانائەتنى ئۆزگەرتىشنى تېزلىتىشتىكى بۇرچ تۇيغۇسى ۋە تەخىرسىزلىك تۇيغۇسىنى كۈچەيتىش كېرەك. ئەنئەنىۋى سانائەت شىنجاڭ سانائىتىنىڭ ئاساسىي گەۋدىسى بولۇپ، ئۇنىڭدا تېخنىكا، ئۇسكۇنىلەر كونىراپ كېتىش، ھۇنەر - سەنئەت قالاق بولۇش، ئۇنۇمى تۆۋەن بولۇش، مەھسۇلاتلارنىڭ تېخنىكىلىق تەركىبى ئاز بولۇش، سۈپىتى ناچار بولۇش، بازاردىكى رىقابەت ئىقتىدارى ئاجىز بولۇشتەك مەسىلىلەر ئومۇمىيۈزلۈك ساقلانماقتا. شۇنىڭ ئۈچۈن مۇتەخەسسىلەر شۇنداق دەپ قارايدۇكى، ئىگىلىكنى تەرەققىي قىلدۇرۇشنى تەشەببۇس قىلىش بىلەن بىر ۋاقىتتا ھەم سىرتقا قارىتا تەرەققىي قىلدۇرۇش، ھەم ئىچكى جەھەتتە تەرەققىي قىلدۇرۇشقا تېخىمۇ ئەھمىيەت بېرىش لازىم؛ تېخنىكا ئۆزگەرتىش خىزمىتىنىڭ مۇھىملىقى ۋە تەخىرسىزلىكىگە بولغان تونۇشنى تېخىمۇ چوڭقۇرلاشتۇرۇش لازىم، تېخنىكا ئۆزگەرتىلسە، ۋاقىت جەھەتتە ئارقىدا قالغان پەرقىمىزنى قىسقارتىش ئىمكانىيىتىگە ئىگە بولىمىز.

2. مۇشۇ ئەسىردە ئاپتونوم رايونىمىزنىڭ تېخنىكا ئۆزگەرتىشتە نۆۋەتا قىلىدىغان كەسىپلىرى توقۇمىچىلىق (پاختا، يۇڭ توقۇمىچىلىقى قاتارلىقلار)، يېمەكلىك، قۇرۇلۇش ماتېرىياللىرى ۋە بىناكارلىق، نېفىت - خىمىيە سانائىتى ۋە نازۇك خىمىيە سانائىتىدىن ئىبارەت بولۇشى كېرەك.

3. تېخنىكا ئۆزگەرتىش مەبلىغىنى كۆپ خىل يوللار ئارقىلىق توپلاش لازىم.

4. دۆلەت ئىچى ۋە سىرتىدىن چوڭ تېپتىكى ئىلغار ئۇسكۇنىلەرنى كىرگۈزۈپ، ئىلمىي ئۇسۇلدا دەلىللەپ، دېموكراتىك ئاساستا تەدبىر بەلگىلەپ، تار مەھكىمچىلىكنى تۈگىتىپ، قارىغۇلارچە ھۆكۈم قىلىشتىن ساقلىنىش لازىم.

5. بىر تۈتاش باشقۇرۇش، بىر تۈتاش پىلانلاش، تۈزۈلمىنى راۋانلاشتۇرۇش، ئىشنى تەقسىم قىلىشۇلىپ

مەسىكارلىشىش لازىم. نۆۋەتتە ئەنئەنىۋى سانائەتتە كەسىپلەرنى باشقۇرۇش ئايرىۋېتىلىش، تارماقلارنىڭ كۆپى چېچىلىپ كېتىش، ئىش، ھوقۇقنىڭ چېگرىسى ئېنىق بولماسلىق قاتارلىق مەسىلىلەر ساقلانماقتا.

لى چى

دېھقانچىلىق، چارۋىچىلىق رايونلىرىدا ناھىيە، يېزا، كەنتتىن ئىبارەت ئۈچ دەرىجىلىك مەمۇرىيەت تورى قۇرۇلۇشىنى كۈچەيتىش ھەققىدە تەكلىپ بېرىلدى

ئاپتونوم رايونلۇق سىياسىي كېڭەشنىڭ مۇئاۋىن رەئىسى پاشا ئىشان سىياسىي كېڭەش ماۋارىپ - پەن - مەمۇرىيەت كومىتېتىنىڭ بىر قىسىم ئەزالىرىنى باشلاپ 1994 - يىل 6 - ئاينىڭ 22 - كۈنىدىن 7 - ئاينىڭ 5 - كۈنىگىچە غۇلجا، قورغاس، توققۇزتارا، كۈنەس ناھىيىلىرىگە بېرىپ، دېھقانچىلىق، چارۋىچىلىق رايونلىرىدا ئۈچ دەرىجىلىك مەمۇرىيەت تورى قۇرۇلۇشى ئەھۋالىنى تەكشۈردى ھەمدە ئاپتونوم رايونلۇق پارتكوم، خەلق مۇكۇمىتى ۋە ئالاقىدار تارماقلارغا تۆۋەندىكىدەك تەكلىپ بەردى:

1. ھەر دەرىجىلىك پارتكوم ۋە ھۆكۈمەتنىڭ دېھقانچىلىق، چارۋىچىلىق رايونلىرىنىڭ مەمۇرىيەت خىزمىتىگە بولغان رەھبەرلىكىنى ھەقىقىي كۈچەيتىپ، مەمۇرىيەت بازىسى قۇرۇلۇشىنى يەرلىك ئورۇننىڭ ئىجتىمائىي تەرەققىيات ئومۇمىي پىلانىغا كىرگۈزۈشى، دېھقانچىلىق، چارۋىچىلىق رايونلىرىنىڭ مەمۇرىيەت خىزمىتىنى رەھبىري كادىرلارنىڭ سىياسىي نەتىجىسىنى باھالاشنىڭ مۇھىم مەزمۇنى قىلىشى كېرەك.

2. ھەر دەرىجىلىك ھۆكۈمەتلەر مەمۇرىيەت ئىشلىرىنىڭ سېلىنمىسىنى يىلمۇ يىل كۆپەيتىشى كېرەك.

3. ئاپتونوم رايونلۇق خەلق ھۆكۈمىتىگە مەمۇرىيەت بازارلىرىنى باشقۇرۇش توزۇلمىسىنى تېزدىن راۋاجلاندۇرۇپ، ئاپتونوم رايونىنىڭ مەمۇرىيەت بازارلىرىنى باشقۇرۇش نىزامىنى تېزدىن توزۇپ چىقىش كېرەك.

لى شياۋېنىڭ

شىنجاڭدا جۇڭگو تىبابىتى دورىلىرى، ئۇيغۇر تىبابىتى دورىلىرىنى تەرەققىي قىلدۇرۇشنى يەنمۇ تېزلىتىش ھەققىدە تەكلىپ بېرىلدى

ئاپتونوم رايونلۇق سىياسىي كېڭەش تىببىي پەن - ساھىبە تەنتەربىيە - مۇھىت ئاسراش كومىتېتى 1994 - يىل 8 - ئاينىڭ 17 - كۈنى «شىنجاڭنىڭ جۇڭگو تىبابىتى دورىلىرى، ئۇيغۇر تىبابىتى دورىلىرى بايلىقىنىڭ ھازىرقى ھالىتى ۋە ئۇنى تەرەققىي قىلدۇرۇپ پايدىلىنىش ئىستىقبالى» ھوپىچە مۇھاكىمە يىغىنى ئۆتكۈزدى. ئاپتونوم رايونلۇق سىياسىي كېڭەشنىڭ مۇئاۋىن رەئىسى ۋالى شىجېن يىغىنغا قاتناشتى ھەمدە سۆز قىلدى. يىغىندىن كېيىن، ئەزالار شىنجاڭ «غەربىي يۇرت» دورا زاۋۇتى ۋە شىنجاڭ جۇڭگو تىبابىتى دورىلىرى باش زاۋۇتىنى تېكسكۇرسىيە قىلدى ھەمدە شىنجاڭ جۇڭگو تىبابىتى دورىلىرى، ئۇيغۇر تىبابىتى دورىلىرى (يېڭى دورا) نى تەتقىق قىلىش - تەرەققىي قىلدۇرۇش قەدىمىنى تېزلىتىش ھەققىدە تۆۋەندىكىدەك ئالتە تۈرلۈك تەكلىپ بەردى:

1. ئۇنۇمۇرسال پايدىلىنىشنى تېزلىتىپ زاۋۇتلارنىڭ مەھسۇلاتلارنى ئىنچىكىلەپ پىششىقلاپ ئىشلەش ئىقتىدارىنى ئاشۇرۇپ، ئىقتىسادىي ئۇنۇمنى ئۆستۈرۈش كېرەك.

2. ياۋايى ھايۋانات ئۆسۈملۈكلەر بايلىقىنى ئاسراشنى كۈچەيتىپ، ئۇلارنى مۇۋاپىق ئۈزلەشتۈرۈپ، بايلىقلاردىن ھەقلىق پايدىلىنىش پرىنسىپىنى يولغا قويۇش كېرەك.

3. ئاساسى تەتقىقاتنى كۈچەيتىپ، كۆپ پەنلەر ھەمكارلىقىنى يولغا قويۇش لازىم. تەتقىق قىلىش - تەرەققىي قىلدۇرۇشتا «يېڭى مەھسۇلات، يېڭى تېخنىكا، سىرتقا يۈزلىنىش» پرىنسىپىدا چىڭ تۇرۇش لازىم.

4. ھۆكۈمەتكە ئاپتونوم رايونىنىڭ دورا تەرەققىي قىلدۇرۇشقا كېرەكلىك مەبلەغ سېلىنمىسىنى كۆپەيتىپ بېرىش، ئۈزىمىزنىڭ داغلىق مەھسۇلاتى ۋە كۇزۇر مەھسۇلاتنى تېزدىن ئۇيۇتقا كەلتۈرۈش ھەققىدە تەكلىپ بېرىش كېرەك.

5. ھۆكۈمەتكە ماكرولۇق تەڭشەش، تىزگىنلەشنى كۈچەيتىپ، يېڭى دورىلارنى ياساش خىزمىتىنى ماسلاشتۇرۇش ھەققىدە تەكلىپ بېرىش كېرەك. بايلىق مەنبەلىرىنىڭ تارقىلىش ئەھۋالىغا ئاساسەن، ئىشلەپچىقىرىش نۇقتىلىرىنى مۇۋاپىق ئورۇنلاشتۇرۇپ، ئىشلەپچىقىرىش كۆلىمى ۋە مەھسۇلات مىقدارىنى بايلىق ۋە ئېھتىياجغا قاراپ تىزگىنلەش لازىم.

6. ئاپتونوم رايونىمىزدا يېڭى دورىلارنى تەتقىق قىلىش - يارىتىش ئىشلىرىنى ماسلاشتۇرىدىغان رەھبەرلىك ئاپپاراتى قۇرۇپ، جايلارنىڭ ئۆستۈنلۈكىنى مەركەزلەشتۈرۈپ، يارىتىش قەدىمىنى تېزلىتىش ھەققىدە تەكلىپ بېرىش كېرەك.

سۈن شىنمىن

مەمۇرىيەت يادىكارلىقلىرىنى مۇھاپىزەت قىلىش ۋە باشقۇرۇش خىزمىتىنى كۈچەيتىش ھەققىدە تەكلىپ بېرىلدى

ئاپتونوم رايونلۇق سىياسىي كېڭەش ماۋارىپ - پەن - مەمۇرىيەت كومىتېتى 1994 - يىل 12 - ئاينىڭ 6 - كۈنى

مەدەنىيەت يادىكارلىقلىرىنى مۇھاپىزەت قىلىش بويىچە مۇھاكىمە يىغىنى ئۆتكۈزدى. يىغىندا مەدەنىيەت يادىكارلىقلىرىنى مۇھاپىزەت قىلىش ۋە باشقۇرۇش خىزمىتىنى كۈچەيتىش ۋە ئىلگىرى سۈرۈش مەقسەت قىلىنغان تۆۋەندىكىدەك تەكلىپ بېرىلدى:

1. ھەر دەرىجىلىك رەھبىرى كادىرلار مەدەنىيەت يادىكارلىقلىرىنى مۇھاپىزەت قىلىش ۋە قوغدۇرۇش خىزمىتىنى كۈندىلىك ئىشلار كۈنتەرتىپىگە كىرگۈزۈشى، مەدەنىيەت يادىكارلىقلىرىنى مۇھاپىزەت قىلىش، قوغدۇرۇش پىلانىنى ئۆز جايىنىڭ ئىقتىسادىي قۇرۇلۇش ۋە ئىجتىمائىي تەرەققىيات پىلانىغا كىرگۈزۈشى كېرەك.

2. مەدەنىيەت يادىكارلىقلىرىنى مۇھاپىزەت قىلىشقا دائىر قانۇن - نىزاملارنى كەڭ، چوڭقۇر تەشۋىق قىلىپ، كەڭ ئاممىنىڭ مەدەنىيەت يادىكارلىقلىرىنى مۇھاپىزەت قىلىش ئېڭىنى ئۆستۈرۈش لازىم.

3. چەت ئەللەرنىڭ تەجرىبىلىرىنى ئەينەك قىلىپ، يەرنى ئېچىپ پايدىلىنىشتىن ئىلگىرى، يەر ئاچقۇچى قورۇن قانۇن بويىچە مەدەنىيەت يادىكارلىقلىرىنى ئاساسلىق باشقۇرغۇچى تارماقلار بىلەن توختام تۈزۈپ تەكشۈرۈش ئېلىپ بېرىش ۋە قېزىش ھەمدە كېرەكلىك بارلىق خىراجەتنى ئۈستىگە ئېلىشنى ئېنىق بەلگىلەش لازىم. شۇ ئارقىلىق مەدەنىيەت يادىكارلىقلىرىنى مۇھاپىزەت قىلىشنى جامائەتنىڭ مەسئۇلىيىتىگە ئايلاندۇرۇپ، بۇنى ئىجتىمائىيلاشتۇرۇش لازىم.

4. كۆپ خىل يوللار ئارقىلىق مەبلەغ توپلاپ، مەدەنىيەت يادىكارلىقلىرىنى مۇھاپىزەت قىلىش لازىم، ھۆكۈمەت مەدەنىيەت يادىكارلىقلىرىنى مۇھاپىزەت قىلىش خىراجىتىنى يىلمۇ يىل كۆپەيتىشى لازىم.

5. ئاپتونوم رايونلۇق مەدەنىيەت يادىكارلىقلىرىنى باشقۇرۇش كومىتېتىنى مۇكەممەللەشتۈرۈپ، ئۇنىڭ مەدەنىيەت يادىكارلىقلىرىنى باشقۇرۇش ھوقۇقىنى كۈچەيتىش كېرەك.

لى شياۋپىڭ

ئۇلانباي سۇ مەنبەسىنىڭ بۇلغىنىشىنى تىزگىنلەش توغرىسىدا تەكلىپ بېرىلدى

ئاپتونوم رايونلۇق سىياسىي كېڭەش تىببىي پەن - ساھىبە تەتقىقاتچىسى - مۇھىت ئاسراش كومىتېتى بىلەن ئۈرۈمچى شەھەرلىك مۇھىت ئاسراش ئىدارىسى بىرلىكتە كۆزدىن كەچۈرۈش گۇرۇپپىسى ئۇيۇشتۇرۇپ، ئاپتونوم رايونلۇق سىياسىي كېڭەشنىڭ مۇئاۋىن رەئىسى ۋاڭ شۇجىنىڭ بىۋاسىتە كۆچلىكىدە 1994 - يىل 9 - ئاينىڭ 28 - كۈنى ئۈرۈمچى ئۇلانباي سۇ مەنبەسى مۇھىتىنىڭ بۇلغىنىش ئەھۋالىنى كۆزدىن كەچۈردى ھەمدە تۆۋەندىكىدەك تەكلىپ بەردى:

1. ھەر دەرىجىلىك پارتكوم، ھۆكۈمەت، ئورۇنلار، شۇنداقلا يۇتكۈل جەمئىيەت مۇھىت ئاسراش ئېڭىنى ئۈستۈرۈپ، سۇ مەنبەسىنىڭ بۇلغىنىشىنى تىزگىنلەش مەسىلىسىنى مۇھىم ئىشلار كۈن تەرتىپىگە كىرگۈزۈشى لازىم.

2. «جۇڭخۇا خەلق جۇمھۇرىيىتىنىڭ مۇھىت ئاسراش قانۇنى»نى زور كۈچ بىلەن تەشۋىق قىلىپ، سۇ مەنبەسى مۇھاپىزەت رايونىنى باشقۇرۇش نىزامىنى ئەستايىدىل ئىجرا قىلىش لازىم.

3. ئۇرۇمچى دەريالىق ئېقىنىنى باشقۇرۇش ئورنى، پونكىتلىرىنىڭ باشقۇرۇش خىزمىتىنى كۈچەيتىپ، سۇ مەنبەسىنى بۇلغىغان تارماق ۋە خادىملارنىڭ مەسئۇلىيىتىنى قانۇن بويىچە سۈرۈشتە قىلىش لازىم.

مۇن شىنمىن

شىخەنزە شەھىرىنىڭ «ئوقۇتقۇچىلار قانۇنى» نى ئىزچىللاشتۇرۇش ۋە ئىجرا قىلىش ئەھۋالىنى تەكشۈرۈش دوكلاتى

ئاپتونوم رايونلۇق سىياسىي كېڭەش پەن - ماارىپ - مەدەنىيەت كومىتېتى بىلەن شىخەنزە شەھەرلىك سىياسىي كېڭەش ماارىپ - مەدەنىيەت - تەتقىقاتبىيە - ساھىبە كومىتېتى بىرلەشمە تەكشۈرۈش گۇرۇپپىسى ئۇيۇشتۇرۇپ، 1994 - يىل 5 - ئاينىڭ 10 - كۈنىدىن 14 - كۈنىگىچە شىخەنزە شەھىرىنىڭ «ئوقۇتقۇچىلار قانۇنى» نى ئىزچىللاشتۇرۇش ئەھۋالىنى تەكشۈردى.

شىخەنزە شەھىرى «ئوقۇتقۇچىلار قانۇنى»نى تەشۋىق قىلىش، ئىزچىللاشتۇرۇش جەريانىدا، بىرىنچىدىن، ھەر خىل شەكىللەردىن پايدىلىنىپ، «ئوقۇتقۇچىلار قانۇنى»نى زور كۈچ بىلەن تەشۋىق قىلغان؛ ئىككىنچىدىن، ئوقۇتقۇچىلار ئۈچۈن ئەملىي ئىش قىلىپ بەرگەن، كۆپ ساندىكى تۇمەن - مەيدانلار ئوقۇتقۇچىلارنىڭ ئىش ھەققىنى ۋاقتىدا بېرەلمەسلىك مەسىلىسىنى قىسقا ۋاقىت ئىچىدە ھەل قىلغان؛ ئۈچىنچىدىن، ئىشلەپچىقىرىش - قۇرۇلۇش بىكىتۈمىنى يېزا ئىگىلىك 8 - شىبى، شىخەنزە شەھەرلىك پارتكوم ئۆز ۋاقتىدا «ئوقۇتقۇچىلار قانۇنى» نى ئىزچىللاشتۇرۇش ۋە ئىجرا قىلىش توغرىسىدا قارار» چىقارغان؛ تۆتىنچىدىن، مەكتەپ مۇدىرلار قوشۇنى ۋە ئوقۇتقۇچىلار قوشۇنى قۇرۇلۇشىنى يەنمۇ كۈچەيتكەن؛ بەشىنچىدىن، كەڭ ئوقۇتقۇچىلارنىڭ ئۆز كەسپىنى قەدىرلەش، كەسىپكە ئۆزىنى بېغىشلاش روھى يەنمۇ كۈچەيگەن، ئوقۇتۇش سۈپىتىنمۇ ئۆسكەن. تەكشۈرۈش گۇرۇپپىسىدىكىلەر شىخەنزە شەھىرى «ئوقۇتقۇچىلار قانۇنى»

نی ئىزچىللاشتۇرۇش، ئىجرا قىلىشتا نۇرغۇن خىزمەتلەرنى ئىشلەپتو، مەلۇم نەتىجىلەرنى قولغا كەلتۈرۈپتۇ، دەپ ھېسابلىدى. تەكشۈرۈش گۇرۇپپىسى ساقلانغان مەسىلىلەرنى كۆزدە تۇتۇپ تۆۋەندىكىدەك ئۇچ تۈرلۈك تەكلىپ بەردى:

1. «ئوقۇتقۇچىلار قانۇنى»نى تەشۋىق قىلىشنى يەنمۇ كۈچەيتىش لازىم. «ئوقۇتقۇچىلار قانۇنى»نى 2 - بەش يىللىق قانۇن ساۋاتلىرىنى ئومۇملاشتۇرۇشنىڭ ئاساسىي مەزمۇنلىرىدىن بىرى قىلىپ، پۈتكۈل جەمئىيەتنىڭ، بولۇپمۇ ھەر دەرىجىلىك رەھبەرلەرنىڭ «ئوقۇتقۇچىلار قانۇنى»نى ئىزچىللاشتۇرۇش، ئىجرا قىلىشتىكى قانۇن تۈيغۇسى ۋە مەسئۇلىيەت تۈيغۇسىنى ئۈستۈرۈش كېرەك.

2. ئوقۇتقۇچىلارنىڭ ئىش ھەققىنى قىسقا ۋاقىت ئىچىدە مالىيەدىن ھەل قىلىش ئىمكانىيىتى بولمىغاندا، دۆلەت مالىيەسىنىڭ قوشۇمچە ياردىمىدىن پايدىلىنىپ، ئوقۇتقۇچىلار ئىش ھەققىنىڭ ۋاقتىدا تارقىتىلىشىغا كاپالەتلىك قىلىش لازىم.

3. شى، شەھەرلىك پارتكوم داۋالىنىش تۈزۈمىنى ئىسلاھ قىلىشقا ئېتىبار بېرىش بىلەن بىر ۋاقىتتا، ئالدى بىلەن ئوقۇتقۇچىلارنىڭ داۋالىنىش - ساقلىقنى ساقلاش خىراجىتىگە كاپالەتلىك قىلىشى كېرەك.

4. 122 - تۈمەن مەيداندىكى ئونتۇرا - باشلانغۇچ مەكتەپلەرنىڭ پىر قىسىم سىنىپ، ئىشخانىلىرى خەتەرلىك ئۆي - ئىمارەت قاتارىغا كىرىدىكەن. شى، شەھەرلىك پارتكوم ئالاقىدار تارماقلارنى شى، شەھەر تەۋەسىدىكى مەكتەپلەرنىڭ خەتەرلىك ئۆي - ئىمارەت مەسىلىسىنى تېزدىن ئېنىقلاپ چىقىپ، تېزدىن ھەل قىلىشقا بۇيرۇشى كېرەك.

5. ئونتۇرا - باشلانغۇچ مەكتەپ ئوقۇتقۇچىلار قوشۇنىنى تۇراقلاشتۇرۇش ۋە تەرەققىي قىلدۇرۇش كېرەك.

ئەي جىڭشۇن

سانجى ئوبلاستىدا «مىللىي تېررىتورىيە لىنىڭ ئاپتونومىيە قانۇنى» نىڭ ئىزچىللاشتۇرۇلۇش ئەھۋالى تەكشۈرۈلدى

ئاپتونوم رايونلۇق سىياسىي كېڭەش مىللەت - دىن ئىشلىرى كومىتېتى بىلەن ئاپتونوم رايونلۇق خەلق قۇرۇلتىيى دائىمىي كومىتېتى مىللەت - مۇھاجىرلار ئىشلىرى كومىتېتى بىرلەشمە تەكشۈرۈش گۇرۇپپىسى ئۈچ ئايلىق 1994 - يىل 6 - ئاينىڭ 14 - كۈنىدىن 20 - كۈنگىچە سانجى ئوبلاستىدا «مىللىي تېررىتورىيىلىك ئاپتونومىيە قانۇنى»نىڭ ئىزچىللاشتۇرۇلۇش ئەھۋالى ئۈستىدە تەكشۈرۈش ئېلىپ باردى. تەكشۈرۈش گۇرۇپپىسى سانجى ئوبلاستىلىق ۋە گۇچىڭ ناھىيىلىك، موري قازاق ئاپتونوم ناھىيىلىك ھۆكۈمەت، خەلق قۇرۇلتىيى، سىياسىي كېڭەش قاتارلىق تارماقلارنىڭ ئۈز بېرىنىڭ ئىقتىسادىي قۇرۇلۇشى ۋە مىللەت، دىن خىزمىتى، مۇھاجىرلار ئىشلىرى خىزمىتىدىن ھەرگەن دوكلاتنى ئاڭلىدى. گۇچىڭ ناھىيىسى داچۇەن ناتار يېزىلىق شىپاخانىنى، يېزىدىكى مىللىي مەكتەپنى ۋە يېزىنىڭ «يەشتە ياخشى» قۇرۇلۇشىنى كۆزدىن كەچۈردى، موري ناھىيىلىك مىللىي كەشتچىلىك زاۋۇتىنى ئېكسكۇرسىيە قىلدى ھەمدە سۆھبەت يىغىنى ئېچىپ، پىكىر - تەكلىپلەرنى كەلگە تۇرۇپ ئاڭلىدى، «مىللىي تېررىتورىيىلىك ئاپتونومىيە قانۇنى»نى قانداق قىلىپ يەنمۇ ئەستايىدىل ئىزچىللاشتۇرۇپ، ئۇز يېرىنىڭ ئىقتىسادىي قۇرۇلۇشى ۋە جەمئىيەتنىڭ ئومۇمىيۈزلۈك تەرەققىياتىنى ئىلگىرى سۈرۈش ھەققىدىكى پىكىرلەرنى ئىگىلىدى.

سانجى خۇيزۇ ئاپتونوم ئوبلاستى قۇرۇلغان 40 يىلدىن بۇيان، ھەر دەرىجىلىك پارتكوم، ھۆكۈمەتلەر ماركسىزملىق مىللەت قارىشىدا چىڭ تۇرۇپ، «مىللىي تېررىتورىيىلىك ئاپتونومىيە قانۇنى»نى ئەستايىدىل ئىزچىللاشتۇرۇپ، بارلىق مىللەتلەرنىڭ ئورتاق - گۈللىنىشى، ئورتاق ئىلگىرىلىشى ئۈچۈن شارائىت يارىتىلغان، بۇنىڭ بىلەن پۈتكۈل ئوبلاستنىڭ ئىقتىساد، ماۋارىپ، مەدەنىيەت، سەھىيە ئىشلىرى ئۇزلۇكسىز تەرەققىي قىلغان، شەھەر - يېزىلارنىڭ قىياپىتىدە زور ئۆزگىرىشلەر بولغان، لېكىن خىزمەتلەردە يەنى مەسىلىلەرمۇ ساقلانغان، بۇ، ئاساسلىقى، تۆۋەندىكىچە: (1) مالىيە قىيىنچىلىقى تۇپەيلىدىن، ھەر دەرىجىلىك ئورۇنلارنىڭ دېھقانچىلىق، چارۋىچىلىق سېلىنمىسى يېتەرلىك بولمىغان، دېھقانچىلىق - چارۋىچىلىقنىڭ ئۆل مۇئەسسەسىلىرىنىڭ شارائىتى ناچار، تېخنىكا خادىملىرى كەمچىل، پەن - تېخنىكا كۈچى يېتەرسىز. بىر قىسىم ناھىيىلەرنىڭ يېزا - بازار كارخانىلىرى ۋە يېزىلارنىڭ 2 -، 3 - كەسىپلىرىنىڭ تەرەققىي قىلىشى قىيىن بولۇپ، مىللىي تېررىتورىيىلىك جايلارنىڭ ئىقتىسادىي تەرەققىيات سۈرئىتىگە تەسىر يەتكەن؛ (2) بىر قىسىم مىللىي يېزىلارنىڭ ماۋارىپ مۇئەسسەسىلىرى ناھايىتى ناچار؛ (3) مىللىي تېررىتورىيىلىك ئاپتونومىيە يولغا قويۇلغان جايلاردا ئاساسىي گەۋدە قىلىنغان ئاز سانلىق مىللەت كادىرلىرىنى تەربىيىلەپ يېتىشتۇرۇش ۋە ئىشلىتىشكە ئەھمىيەت بېرىلمىگەن.

ما چېنگۇي

بىر قىسىم ناھىيە، يېزىلاردىكى سانائەت كارخانىلىرىنىڭ يېڭى باج تۈزۈمىنى يولغا قويۇلغاندىن كېيىنكى ئەھۋالى تەكشۈرۈلدى

ئاپتونوم رايونلۇق سىياسىي كېڭەش ئىقتىساد كومىتېتى بىلەن بايىنغولىن ئوبلاستلىق سىياسىي كېڭەش ئىقتىساد - پەن - تېخنىكا كومىتېتى بىرلەشمە تەكشۈرۈش گۇرۇپپىسى ئۈيۈشتۇرۇپ، 1994 - يىل 5 - ئاينىڭ 15 - كۈنىدىن 19-كۈنگىچە كورلا شەھىرلىك 1 - سېمونت زاۋۇتى، لوپنۇر

ناهیملیك پاختا - چىگە توقۇمچىلىق فابرىكىسى قاتارلىق توقۇز ناهیە، بېزا سانائەت كارخانىسىدا بېگى باج تۆزۈمىنىڭ يولغا قويۇلۇش ئەھۋالىنى تەكشۈردى. تەكشۈرۈش نەتىجىسىدە شۇ مەلۇم بولدىكى، بېگى باج تۆزۈمى يولغا قويۇلغاندىن كېيىن كارخانىلارنىڭ ئومۇمىي جەھەتتىن يۈرۈشۈشى ياخشى بولىسۇ، بىراق ناهیە - بېزا سانائەت كارخانىلىرىنىڭ باج سېلىقى ئومۇمىيۈزلۈك ئېغىرلىشىپ كېتىش، بىر قىسىم كارخانىلاردا باجنىڭ كۆپىيىش نىسبىتى بىر قەدەر زور بولۇپ، كارخانىلارنىڭ ئۆز جۇغلانمىسى ئازىيىپ، ئۆزىنىڭ ئۆزى تەرەققىي قىلدۇرۇش ئىقتىدارى ئاجىزلىشىپ كېتىشتەك مەسىلىلەر ساقلانغان.

تەكشۈرۈش گۇرۇپپىسى بۇ مەسىلىلەرنى كۆزدە تۇتۇپ، تۆۋەندىكىدەك تەكلىپلەرنى ئوتتۇرىغا قويدى: (1) تەشۋىقات سالمىقىنى ئاشۇرۇپ، يېگى باج تۆزۈمىنىڭ ئوڭۇشلۇق يولغا قويۇلۇشىغا كاپالەتلىك قىلىش لازىم. (2) سودىدىكى پارچە سېتىش كەسپى ۋە توك بىلەن تەمىنلەش شىركىتى قاتارلىق كەسپىي تارماقلار يېگى باج تۆزۈمىنىڭ بەلگىلىمىلىرىنى قەتئىي ئىجرا قىلىپ، خېرىدارلارنى قىممەت ئېشىش پېچىدا مەخسۇس ئىشلىتىلىدىغان تالون بىلەن تەمىنلىشى ھەمدە قانۇننىڭ ئىجرا قىلىنىشىنى تەكشۈرۈشنى كۈچەيتىپ، يېگى باج تۆزۈمىنىڭ قەتئىيلىكىنى ۋە ئىشلەپچىقىرىش كارخانىلىرىنىڭ مەنپەئىتىنى قوغدىشى كېرەك. (3) يېزا ئىگىلىك ۋە قوشۇمچە كەسىپ مەھسۇلاتلىرىنى پىششىقلاپ ئىشلەيدىغان كارخانىلارنى قوغداش ۋە ئۇلارغا زور كۈچ بىلەن مەدەت بېرىش لازىم. (4) ئاپتونوم رايونلۇق پارتكوم ۋە خەلق ھۆكۈمىتى تۈزگەن يېزا - بازار كارخانىلىرىغا ئائىت ئېتىبار بېرىش سىياسەتلىرىنى داۋاملىق ئىزچىللاشتۇرۇش، ئىجرا قىلىش لازىم. شۇنىڭ بىلەن بىر ۋاقىتتا يېزا - بازار كارخانىلىرىدىن مەبلەغ سېلىش يۇنىلىشىنى تەڭشەش بېچى ئېلىشنى داۋاملىق كەڭچۇرۇم قىلىش ئارقىلىق ئاپتونوم رايونىنىڭ يەرلىك ئىگىلىكىنىڭ تېز سۈرئەتتە راۋاجلىنىشىنى ئىلگىرى سۈرۈش لازىم.

ما چېنگۇي

دېھقانچىلىق، چارۋىچىلىق رايونلىرىنىڭ جەمئىيەت ئامانلىقىنى ھەر تەرەپلىمە تۈزەش ئەھۋالى تەكشۈرۈلدى

ئاپتونوم رايونلۇق سىياسىي كېڭەشنىڭ مۇئاۋىن رەئىسى سۇلايمان بىر قىسىم سىياسىي كېڭەش ئەزالىرىنى باشلاپ 1994 - يىل 10 - ئاينىڭ 16 - كۈنىدىن 21 - كۈنگىچە كورلا، يەنجى، باغراش قاتارلىق شەھەر - ناهیىلەرنىڭ بىر قىسىم يېزا - كەنتلىرىگە بېرىپ، شۇ جايلارنىڭ جەمئىيەت ئامانلىقىنى ھەر تەرەپلىمە تۈزەش ئەھۋالىنى ئىگىلىدى.

بايىنغولىن ئوبلاستىنىڭ جەمئىيەت ئامانلىقىنى ھەر تەرەپلىمە تۈزەش خىزمىتىدە مەسئۇلىيەت تۈزۈمىنىڭ ئەمەلىيلەشتۈرۈلۈشىنى تۇتۇشقا ئەھمىيەت بېرىلىپ، «سىستېمىلار بىلەن جايلارنى بىرلەشتۈرۈش، جايلارنى ئاساس قىلىش» تىن ئىبارەت تەۋەلىك بويىچە باشقۇرۇش پرىنسىپىدا چىڭ تۇرۇلغان، بىر تۇتاش پىلانلىنىپ، بىر تۇتاش ئورۇنلاشتۇرۇلۇپ، بىردەك ھەمكارلىشىپ، تۇرلۇك تەدبىرلەر دەل جايىدا ئەمەلىيلەشتۈرۈلگەن.

ئەزالار بۇ ناهیە - شەھەرلەرنىڭ ھەر تەرەپلىمە تۈزەش خىزمىتىنى مۇكەممەللەشتۈرۈش بىلەن بىر ۋاقىتتا تۆۋەندىكىدەك تەكلىپلەرنى ئوتتۇرىغا قويدى:

(1) پارتىيە ياچېيكىسى يادرولۇقدىكى كەنت دەرىجىلىك يۈرۈشلەشكەن تەشكىل قۇرۇلۇشىنى تۆپ ئاساستىن كۈچەيتىپ، كۆچلۈك رەھبەرلىك كوللېكتىپىنى ۋۇجۇدقا كەلتۈرۈش كېرەك. (2) دېھقانچىلىق، چارۋىچىلىق رايونلىرىدىكى كەڭ دېھقان - چارۋىچىلارنى داۋاملىق ھالدا قانۇننى بىلدۈرۈش، قانۇنغا بوي سۇندۇرۇش، جەمئىيەت ئامانلىقىنى ئۈزلۈكسىز قوغدايدىغان قىلىش كېرەك. (3) تارىخىي سەۋەبلەر تۈپەيلىدىن تېخىچە پەيدا بولۇۋاتقان يېزا - بازارلاردا تېزدىن پەيدا بولۇۋاتقان قۇرۇش كېرەك (4) دېھقانچىلىق، چارۋىچىلىق رايونلىرىدىكى ئاساسىي قاتلام ئىتتىپاق تەشكىلاتى، ئايالار بىرلەشمىسى تەشكىلاتى، خەلق ئەسكەرلىرى تەشكىلاتى قۇرۇلۇشىنى كۈچەيتىش، يېزا - چارۋىچىلىق رايونلىرىدىكى ئامانلىق ساقلاش ھەيئىتى، ئامانلىق ساقلاش بىرلەشمە مۇداپىئە ئەترىتى تەشكىلاتلىرىنى قۇرۇشنى مۇكەممەللەشتۈرۈش كېرەك. ئۇلار يېزا - بازارلاردىكى پەيدا بولۇۋاتقان زىج ماسلىشىپ، جەمئىيەت ئامانلىقىنى بىرلىكتە قوغدىشى لازىم. (5) قانۇنغا خىلاپلىق قىلغان ياشلار - ئۆسمۈرلەرگە ۋە ئەمگەك بىلەن تەربىيىلىنىۋاتقان، ئەمگەك بىلەن ئۆزگەرتىلىۋاتقانلارغا ياردەم بېرىش - ئۇلارنى تەربىيىلەش خىزمىتىنى ياخشى ئىشلەش، ھەر خىل ۋاستىلەردىن تولۇق پايدىلىنىپ، ئۇلارنى قانۇن بويىچە باشقۇرۇش لازىم. (6) جىنايى ئىشلار جىنايەتچىلىرىگە زەربە بېرىش سالمىقىنى ئاشۇرۇپ، ئەنزە پاش قىلىش نىسبىتىنى ئۆستۈرۈپ، دېھقانچىلىق، چارۋىچىلىق رايونلىرىدىكى ئامانلىق ساقلاش مۇھىتىنى ياخشىلاش ئارقىلىق دېھقانچىلىق، چارۋىچىلىق رايونلىرىنىڭ ئۇزاق مۇددەتلىك مۇقىملىقىنى ساقلاپ، دېھقانچىلىق، چارۋىچىلىق رايونلىرىنىڭ ئىقتىسادىي تەرەققىياتىنى ئىلگىرى سۈرۈش لازىم.

لياۋ جىچىك

ئۇرۇمچى رايونىدا خۇسۇسىي ئىگىلىكنىڭ تەرەققىيات ئەھۋالى تەكشۈرۈلدى

ئاپتونوم رايونلۇق ۋە ئۇرۇمچى شەھەرلىك سىياسىي كېڭەشلىرىنىڭ ئىقتىساد كومىتېتلىرىدىن تەشكىللەنگەن بىرلەشمە تەكشۈرۈش گۇرۇپپىسى 1994 - يىل 6 - ئاينىڭ 8 - كۈنىدىن 9 - كۈنگىچە ئۇرۇمچى رايونىدىكى «ئەقىدە» سانائەت - سودا چەكلىك شىركىتى، «گۈلاڭخۇي» سانائەت - سودا چەكلىك شىركىتى، «خۇڭدا» سانائەت - سودا شىركىتى ۋە سايباغ رايونىدىكى «شىنچياۋ» سودا سارىيى، «ئالتۇن قۇياش» ئۇنچە - مەرۋايىت سودا چەكلىك شىركىتى قاتارلىق خۇسۇسىي ئىگىلىكتىكى كارخانىلاردا تەكشۈرۈش ئېلىپ باردى. تەكشۈرۈش نەتىجىسىدە شۇ مەلۇم بولدىكى، ئۇرۇمچى رايونىدا خۇسۇسىي ئىگىلىكنىڭ تەرەققىيات ۋەزىيىتى ناھايىتى ياخشى بولغان، لېكىن مۇنۇ مەسىلىلەرمۇ ساقلانغان:

بەزى رەھبەرلەر ۋە تارماقلارنىڭ ئىدىيىسى تازا ئازاد بولمىغاچقا خۇسۇسىي ئىگىلىككە ئېتىبار بېرىشى يېتەرلىك بولمىغان؛ بىر قىسىم سىياسەتلەر تېخى مۇكەممەللەشمىگەن ۋە ھەقىقىي ئەمەلىيلەشمىگەن؛ خۇسۇسىي ئىگىلىكتىكى كارخانىلارنىڭ باشقۇرۇش خادىملىرى تۇراقسىز، ئۇلارنىڭ ئىچىدىكى خېلى كۆپ كىشىلەر ئىچكىرىگە كەتكەن؛ خۇسۇسىي ئىگىلىكتىكى كارخانىلارنىڭ ئىجتىمائىي يۈكى ئېغىر؛ سېلىقى كۆپ؛ يەككە ۋە خۇسۇسىي ئىگىلىكنى تەرەققىي قىلدۇرۇشنىڭ ئۇزاق مەزگىللىك پىلانى يوق.

ئەن رېنخۇا

ئۇرۇمچى شەھىرىنىڭ قوشۇمچە يېمەكلىكلەر قۇرۇلۇش ئەھۋالى توغرىسىدا تەكشۈرۈش دوكلاتى

ئاپتونوم رايونلۇق سىياسىي كېڭەش ئىقتىساد كومىتېتىنىڭ قوشۇمچە يېمەكلىكلەر قۇرۇلۇشىنى تەكشۈرۈش گۇرۇپپىسى تەركىبىدىكى 12 كىشى 1994 - يىل 8 - ئاينىڭ 15 - كۈنىدىن 19 - كۈنگىچە ئۇرۇمچى شەھىرىنىڭ جەنۇبىي ۋە شىمالىي شەھەر ئېتراپىدىكى يېزا ئىگىلىك ۋە قوشۇمچە مەھسۇلاتلىرىنى ئىشلەپچىقىرىش بازىرى، كۆكتات يېتىشتۈرۈش بازىرى، سۇ مەھسۇلاتلىرىنى بېقىش بازىرى، قوشۇمچە يېمەكلىكلەرنى توپ تارقىتىش بازارلىرىغا بېرىپ قوشۇمچە يېمەكلىكلەر قۇرۇلۇشى مەسىلىسى ئۈستىدە تەكشۈرۈش ئېلىپ باردى ۋە ھۆكۈمەتنىڭ ئالاقىدار تارماقلىرىغا تۆۋەندىكىدەك تەكلىپلەرنى بەردى:

1. ھۆكۈمەتنىڭ فۇنكسىيىلىك تارماقلىرى قوشۇمچە يېمەكلىكلەر قۇرۇلۇشىنىڭ مۇھىم ئەھمىيىتىنى جەمئىيەت مۇقىملىقى يۈكسەكلىكىدە تۇرۇپ تونۇشى، «چوڭ بازار، چوڭ ئوبوروت، چوڭ سودا» كۆز قارىشىنى تۇرغۇزۇشى كېرەك.

2. بازار قۇرۇلۇش ئومۇمىي پىلانىنى ياخشى تۈزۈپ، بازارنىڭ ئۈل مۇئەسسەسىلىرىنى ئۈزلۈكسىز مۇكەممەللەشتۈرۈپ، بازار باشقۇرۇشنىڭ قېلىپلىشىشىنى ئىلگىرى سۈرۈش كېرەك. بازارنىڭ مۇلازىمەت ئىقتىدارىنى ياخشىلاپ، كۆكتاتچى دېھقانلارنى ئىشلەپچىقىرىشتىن بۇرۇن، ئىشلەپچىقىرىش مەزگىلىدە ۋە ئىشلەپچىقىرىشتىن كېيىن يۈرۈشلەشكەن مۇلازىمەت بىلەن تەمىن ئېتىش كېرەك. ئالاقىدار تارماقلار ئاپتونوم رايوننىڭ بازار سودىسىغا ئائىت قانۇن - نىزام ۋە باشقۇرۇش نىزاملىرىنى تېزدىن تۈزۈپ چىقىپ، بازار باشقۇرۇشنى قانۇنلاشتۇرۇش، تۈزۈملىشىش، قېلىپلىشىش ئىزىغا سېلىشى كېرەك.

3. مەركىزىي شەھەر مۇھىم نۇقتا قىلىنغان، چوڭ - چوڭ يېزا ئىگىلىك ۋە قوشۇمچە كەسىپ مەھسۇلاتلىرى ئاساس قىلىنغان قەرەللىك مالىلارنى توپ تارقىتىش بازىرىنى يېتىشتۈرۈش ۋە قۇرۇش كېرەك. ھۆكۈمەت مۇتەخەسسىس، ئالىملارنى بۇ ئىشنى بالدۇرراق مۇھاكىمە قىلىشقا تەشكىللەپ تېزدىن تۈر تۈرغۇزۇپ يولغا قويۇشى لازىم.

4. دۆلەت ئىلكىدىكى يېزا ئىگىلىك ۋە قوشۇمچە كەسىپ مەھسۇلاتلىرىنى ئىشلەپچىقىرىش كارخانىلىرىغا پائال يار - يۆلەك بولۇپ، ئالاقىدار ئېتىبار بېرىش سىياسەتلىرىنى ئەمەلىيلەشتۈرۈش كېرەك.

لىيۇ چۈنشياك

تارىم دەريالىرىنىڭ تۆۋەن ئېقىمىدىكى يېشىل كارىدورنى قوغداپ، تارىم دەريالىرى ھەر تەرەپلىمە تىزگىنلەش ھەققىدە بېرىلگەن تەكلىپ

1994 - يىل 12 - ئايدا ئۆتكۈزۈلگەن ئاپتونوم رايونلۇق سىياسىي كېڭەش زەئىلەر يىغىنىدا مۇنۇلار ئوتتۇرىغا قويۇلدى:

1. تارىم دەريالىرىنىڭ تۆۋەن ئېقىمىدا ئېكولوگىيىلىك مۇھىت كۆنسېرى يامانلىشىپ، يېشىل كارىدور يوقىلىش گىردابىغا بېرىپ قالدى. تىكەنلىك بوز يەر ئۈزلەشتۈرۈش رايونىدىكى كۆپلىگەن مۇنبەت ئېتىزلارنى قۇم - بوران نابۇت قىلماقتا. قۇدۇق قۇمۇقى بىلەن تەكلىماكەن قۇملۇقىنىڭ ئەڭ يېقىن ئارىلىقى ئىككى - ئۈچ كىلومېتردا قېلىپ، بۇ ئىككىسى قوشۇلۇپ كېتەي دەپ قالدى. ئىلمىي - تېخنىكىلىق ئىجتىمائىي ئېكولوگىيە ۋە دۆلەت مۇداپىئە ستراتېگىيىسى نۇقتىسىدىن قارىغاندا، تارىم دەريالىرىنىڭ پايدىلىنىش ۋە ئۇنى تىزگىنلەش، تارىم دەريالىرىنىڭ ئېكولوگىيىلىك مۇھىتىنى ئوبدان قوغداش نۇقتىسىدىكى جىددىي مەسىلە بولۇپ قالدى.

2. ژادا پۇتۇنلۇكى كۆز قارىشىنى تۇرغۇزۇپ، ئېقىم ئومۇمىي پىلانىنى قەتئىي ئىجرا قىلىپ، سۇ ئىشلىتىش، سۇ تەقسىملەش نىسبىتىنى ئەقىلغە مۇۋاپىق بېكىتىش كېرەك. تارىم دەرياسىنى ھەر تەرەپلىمە تىزگىنلەش ئىستىايىن مۇرەككەپ مىستېما قۇرۇلۇشى بولۇپ، جەنۇبىي شىنجاڭدىكى تۆت ۋىلايەت، بىر ئوبلاستقا، ئىشلەپچىقىرىش - قۇرۇلۇش بىكتۇەننىڭ ئۆچ يېزا ئىگىلىك شىسىغا ۋە بىر باشقۇرۇش ئىدارىسىگە چېتىلىدۇ. بۇنىڭدا قۇرۇلۇش تەدبىرلىرى، تېخنىكىلىق تەدبىرلەر ۋە ئىلمىي باشقۇرۇش تەدبىرلىرىنى قوللىنىشقا توغرا كېلىدۇ، ھەم پۇتۇن ژادا ئومۇمىي پىلانى ماكرولۇق ئورۇنلاشتۇرۇش بولۇشى، ھەم تارىم دەرياسى غول ئېقىنىنىڭ يۇقىرى، ئوتتۇرا، تۆۋەن قىسمىغا تەڭ ئېتىبار بېرىپ، ھەر ساھەنىڭ ئاكتىپلىقىنى قوزغاپ، بىر تۇتاش پىلانلاپ تەڭ ئېتىبار بېرىش، ماس قەدەمدە تەرەققىي قىلدۇرۇش، ئورتاق گۈللىنىش مەقسىتىگە يېتىش كېرەك.

3. «جىددىي ئېھتىياجغا قاراپ سۇ چىقىرىش قۇرۇلۇشى»نى تېزدىن يولغا قويۇپ، سۇ باشلاش ئېغىزىنى تىزگىنلەپ، سۇ تېجىلىدىغان يېزا ئىگىلىكىنى راۋاجلاندۇرۇپ، سۇ بايلىقىنىڭ ئىسراپ بولۇپ كېتىشىنى ئازايتىش كېرەك. بۇنىڭدا، بىرىنچىدىن، پىلانلانغان، تەشكىللەنگەن «تارىم دەرياسىنىڭ جىددىي ئېھتىياجغا قاراپ سۇ چىقىرىش قۇرۇلۇشى» نى يولغا قويۇش ۋە ئۆچ ئېكولوگىيىلىك مۇھىتنى كۆزىتىش پونكىتىنىڭ قۇرۇلۇشىنى چاڭ تۇتۇپ، قۇرۇلۇشنىڭ رولىنى ئىسكان قەدەر تېزرەك جارى قىلدۇرۇش كېرەك. ئىككىنچىدىن، غول ئېقىم ئەتراپىدا سۇ باشلاشنى تىزگىنلىمەسلىك مەسلىسىنى تېزدىن ھەل قىلىش كېرەك. شۇنىڭ بىلەن بىر ۋاقىتتىكى چارۋىچىلارنىڭ ئولتۇراقلىشىش ۋە يېرىم ئولتۇراقلىشىشىغا ياردەم بېرىش كېرەك.

4. تارىم دەريا ۋادىسىنى باشقۇرۇش ئىدارىسىنىڭ باشقۇرۇش مېخانىزمىنى مۇكەممەللەشتۈرۈش لازىم. تارىم دەريا ۋادىسىدا ھازىر مەۋجۇت بولۇۋاتقان رايونلار بويىچە باشقۇرۇلىدىغان ھەر كىم ئۆزى بىلگىنىنى قىلىدىغان ھالەتنى ئۆزگەرتىپ، رايونلار بويىچە باشقۇرۇشنى ۋادا بويىچە باشقۇرۇشقا ئۆزگەرتىش، ۋادا بويىچە بىر تۇتاش باشقۇرۇش بىلەن دەرىجىگە ئايرىپ باشقۇرۇشنى ئۆز ئارا بىرلەشتۈرۈش كېرەك.

5. مەبلەغ تېزدىن ئەمەلىيلىشىشى، قۇرۇلۇش ئۆز ۋاقتىدا يولغا قويۇلۇشى كېرەك. «تارىم دەرياسىدا جىددىي ئېھتىياجغا قاراپ سۇ چىقىرىش قۇرۇلۇشى» غا جەمئىي 29 مىليون يۈەن مەبلەغ كېتىدۇ. بۇنىڭ ئىچىدە دۆلەت سالىدىغان مەبلەغ 20 مىليون يۈەن، ئاپتونوم رايون سەپلەپ بېرىدىغان مەبلەغ 9 مىليون يۈەن. 1993 - يىلى دۆلەت 7 مىليون يۈەن مەبلەغ سالدى. 1994 - يىلى سالىدىغان مەبلەغنىڭ 6 مىليون يۈەنى ئەمەلىيلەشكەن بولسىمۇ، لېكىن، ئاپتونوم رايون سەپلەپ بېرىدىغان مەبلەغ تېخى ئەمەلىيلەشمىدى؛ دۇنيا بانكىسىنىڭ قەرز پۇلى بىلەن سېلىنىدىغان ئۆچ ئېكولوگىيىلىك مۇھىتنى كۆزىتىش پونكىتىغا ھەر يىلى كېرەك بولىدىغان 755 مىڭ يۈەن خىراجەتمۇ تېخىچە ئەمەلىيلەشمىدى. شۇڭا ئاپتونوم رايونلۇق خەلق ھۆكۈمىتىنىڭ مەبلەغنى ئورۇنلاشتۇرۇپ بېرىشىنى تەۋسىيە قىلىمىز.

لى چې

مەملىكەت بويىچە بىر قىسىم ئۆلكىلىك، ئاپتونوم رايونلۇق سىياسىي كېڭەشلەرنىڭ تۇنجى قېتىملىق مىللەت، دىن خىزمىتى مۇھاكىمە يىغىنى ئۆتكۈزۈلدى

مەملىكەت بويىچە بىر قىسىم ئۆلكىلىك، ئاپتونوم رايونلۇق سىياسىي كېڭەشلەرنىڭ تۇنجى قېتىملىق مىللەت، دىن خىزمىتى مۇھاكىمە يىغىنى 1994 - يىل 8 - ئاينىڭ 21 - كۈنىدىن 25 - كۈنىگىچە ئۈرۈمچىدە ئۆتكۈزۈلدى. يىغىنغا شىزاڭ، ئىچكى موڭغۇل، نىڭشيا، سەنشى، سىچۈەن، خېبېيلۇڭجياڭ، جىلىن، يۈننەن، گەنسۇ، گۇيجۇ، خەينەن ۋە شىنجاڭ قاتارلىق ئۆلكە، ئاپتونوم رايونلارنىڭ سىياسىي كېڭەش ۋەكىللىرىدىن 45 كىشى قاتناشتى. يىغىندا سىياسىي كېڭەشنىڭ مىللەت، دىن خىزمىتىنى قانات يايدۇرۇشقا دائىر ئەھۋاللىرى ۋە تەجرىبىلىرى ئالماشتۇرۇلدى، سوتسىيالىستىك بازار ئىگىلىكى تۈزۈلمىسى بەرپا قىلىش شارائىتىدىكى مىللەت، دىن خىزمىتىدىكى يېڭى ئەھۋال، يېڭى مەسىلە ۋە يېڭى تەپەككۇرلار تەھلىل قىلىندى ۋە مۇھاكىمە قىلىندى.

يىغىن مۇنداق دەپ ھېسابلىدى: نۆۋەتتە ۋە بۇندىن كېيىنكى بىر مەزگىل ئىچىدە، مىللىي رايونلارنىڭ ئاساسلىق ۋەزىپىسى ئۆز جايىنىڭ ئىقتىسادىنى تېز تەرەققىي قىلدۇرۇپ، ئاز سانلىق مىللەتلەر ئاممىسىنىڭ ماددىي ۋە مەدەنىيەت تۇرمۇش سەۋىيىسىنى تېزدىن ئۆستۈرۈپ، ئاز سانلىق مىللەتلەر رايونلىرى بىلەن تەرەققىي تاپقان رايونلار ئوتتۇرىسىدىكى پەرقنى تېرىشىپ ئازايتىپ، مىللەتلەر ئىتتىپاقلىقىنى قوغداپ، ھەر قايسى مىللەتلەرنىڭ ئورتاق گۈللىنىشى ۋە تەرەققىي قىلىشىنى ئىلگىرى سۈرۈشتىن ئىبارەت. ئاز سانلىق مىللەتلەر رايونلىرىنىڭ ئىقتىسادىي ۋە ئىجتىمائىي تەرەققىيات قەدىمىنى تېزلىتىپ، ئاز سانلىق مىللەتلەر رايونلىرىنى مۇشۇ ئەسىرنىڭ ئاخىرىدا پۇتۇن مەملىكەت بىلەن ماس قەدەمدە ھاللىق سەۋىيىگە يەتكۈزۈش كېرەك. بۇ، جايلارنىڭ تىرىشچانلىق كۆرسىتىشىدىن باشقا،

مەركەزنىڭ زور كۆچ بىلەن مەدەت بېرىشىدىن ئايرىلالمايدۇ، مەركەزنىڭ ئاز سانلىق مىللەتلەر رايونلىرىنىڭ ئالاھىدە ئەھۋالىغا ئاساسلىنىپ، بايلىق مەنبەلىرىنى ئېچىش، ئۆل مۇئەسسەسە قۇرۇلۇشى، مالىيە - پۇل مۇئامىلىسى، نامرات‌لارنى يۆلەشكە مەبلەغ سېلىش ۋە پەن - تېخنىكا مۇلازىمىتى قاتارلىق جەھەتلەردە بىر قاتار ئالاھىدە ئېتىبار بېرىش سىياسەتلىرىنى يولغا قويۇشىغا توغرا كېلىدۇ.

مەملىكەتلىك سىياسىي كېڭەش مىللەتلەر ئىشلىرى كومىتېتىنىڭ مۇئاۋىن مۇدىرى چېن شىن، مەملىكەتلىك سىياسىي كېڭەش دىن كومىتېتىنىڭ ئەزاسى، جۇڭگو ئىسلام جەمئىيىتىنىڭ مۇئاۋىن باشلىقى ما شيەن يېغىنغا قاتناشتى ۋە سۆز قىلدى.

ما چېنگۈي

مەملىكەتلىك سىياسىي كېڭەش ئەزالىرىنىڭ كۆزدىن كەچۈرۈش ئۆمىكى شىنجاڭنى كۆزدىن كەچۈردى

مەملىكەتلىك سىياسىي كېڭەش دائىمىي كومىتېتىنىڭ ئەزاسى گاۋ جېنجيا ئۆمەك باشلىقلىقىدىكى مەملىكەتلىك سىياسىي كېڭەش ئەزالىرىنىڭ كۆزدىن كەچۈرۈش ئۆمىكى تەركىبىدىكى 38 كىشى 1994 - يىل 8 - ئاينىڭ 9 - كۈنىدىن 20 - كۈنگىچە شىنجاڭنىڭ ئىقتىسادىي قۇرۇلۇش ۋە چېگرا سودىسى ئەھۋالىنى كۆزدىن كەچۈردى. كۆزدىن كەچۈرۈش ئۆمىكى ئىلى، تۇرپان، قەشقەر، قىزىلسۇ ۋە ئۈرۈمچى قاتارلىق جايلارنى زاۋۇت، يېزا، چېگرا ئېغىزى ۋە چېگرا سودا بازارلىرىنى كۆزدىن كەچۈردى، دېھقان ئائىلىلىرىنى زىيارەت قىلدى، ئاساسىي قاتلامدىكى كادىرلار ۋە ئامما بىلەن سۆھبەتلەشتى، ئاپتونوم رايونىنىڭ رەئىسى ئابلەت ئابدۇرېشىتنىڭ ۋە ئالاقدار ۋىلايەت، ئوبلاست، شەھەرلەردىكى پارتىيە - ھۆكۈمەت رەھبەرلىرىنىڭ ئەھۋال تونۇشتۇرۇشىنى ئاڭلىدى ھەمدە ئاز سانلىق مىللەتلەر رايونلىرىنىڭ ئىقتىسادىي تەرەققىياتىنى تېزلىتىش تەسلىسىنى چۈرىدىگەن ھالدا، ئاپتونوم رايونلۇق پارتكومىنىڭ مۇئاۋىن شۆجىسى، ئاپتونوم رايونلۇق سىياسىي كېڭەشنىڭ رەئىسى جانابىل قاتارلىق پارتىيە - ھۆكۈمەت رەھبەرلىرى بىلەن سۆھبەت ئۆتكۈزۈپ، بەزى پىكىر ۋە تەكلىپلەرنى ئوتتۇرىغا قويدى.

جاڭ شۇ

قېرىنداش ئۆلكىلىك، ئاپتونوم رايونلۇق، شەھەرلىك سىياسىي كېڭەشلەرنىڭ تەكشۈرۈش ئۆمەك (گۇرۇپپا) لىرى شىنجاڭدا خىزمەتلەرنى تەكشۈردى

شەندۇڭ ئۆلكىلىك سىياسىي كېڭەشنىڭ دائىمىي مۇئاۋىن رەئىسى جەي يۈڭبۇ قاتارلىق ئون كىشى 1994 - يىل 7 - ئاينىڭ 14 - كۈنىدىن باشلاپ قەشقەر، تۇرپان، ئىلىنى، ئۈرۈمچى قاتارلىق جايلارنى تەكشۈردى.

شاڭخەي شەھەرلىك سىياسىي كېڭەشنىڭ شىنجاڭنى تەكشۈرۈش ئۆمىكى تەركىبىدىكى 12 كىشى 7 - ئاينىڭ 27- كۈنىدىن 8 - ئاينىڭ 3 - كۈنگىچە شەھەرلىك سىياسىي كېڭەشنىڭ دائىمىي ئەزاسى ۋۇ مىنخۇانىڭ باشچىلىقىدا قەشقەر، تۇرپان، ئۈرۈمچىلەرنى تەكشۈردى.

گۇاڭدۇڭ ئۆلكىلىك سىياسىي كېڭەشنىڭ مۇئاۋىن رەئىسى، تەيۋەنلىكلەر ئىتتىپاقىنىڭ مەركىزىي باھالاش كومىتېتىنىڭ رەئىسى لى چېن يېتەكلىگەن، تەيۋەن ئىككى قىرغاق تىببىي ئىلىم ئالماشتۇرۇش كومىتېتىنىڭ مۇدىرى يالڭ سىياۋ ئۆمەك باشلىقى بولغان ئېكسكۇرسىيە ئۆمىكى تەركىبىدىكى 14 كىشى 8 - ئاينىڭ 1 - كۈنىدىن 7 - كۈنگىچە ئۈرۈمچى، قەشقەر، تۇرپانلاردا ئېكسكۇرسىيە ۋە زىيارەتتە بولدى.

سىچۈەن ئۆلكىلىك سىياسىي كېڭەش تەكشۈرۈش ئۆمىكى تەركىبىدىكى يەتتە كىشى ئۆلكىلىك سىياسىي كېڭەشنىڭ مۇئاۋىن رەئىسى زىلڭ پىڭجياڭنىڭ يېتەكچىلىكىدە 8 - ئاينىڭ 4 - كۈنىدىن باشلاپ ئۈرۈمچى، ئىلى، تۇرپانلارنى تەكشۈردى.

شەندۇڭ ئۆلكىلىك سىياسىي كېڭەشنىڭ مۇئاۋىن رەئىسى جۇ جېنشىڭ قاتارلىق ئۈچ كىشى 9 - ئاينىڭ 2 - كۈنىدىن باشلاپ قەشقەر، ئىلى، تۇرپان، ئۈرۈمچىلەرنى ئېكسكۇرسىيە قىلدى ۋە تەكشۈردى.

سۈن يەنلىڭ

مەملىكەتلىك سىياسىي كېڭەشنىڭ شىنجاڭدىكى ئەزالىرىنىڭ كۆزدىن كەچۈرۈش ۋە تەكشۈرۈش پائالىيەتلىرى

مەملىكەتلىك سىياسىي كېڭەشنىڭ شىنجاڭدىكى ئەزالىرىنىڭ ئاپتونوم رايونىنىڭ ئالاقدار ئەھۋاللىرىنى ئىگىلىشىگە ئىمكانىيەت تۇغدۇرۇپ بېرىش ئۈچۈن، ئاپتونوم رايونلۇق سىياسىي كېڭەش 1994 - يىلى ئەزالارنى تۆمۈرىيول، يېزا ئىگىلىكى، ماتاربېغا دائىر ئەھۋاللارنى تەكشۈرۈشكە ئۈيۇشتۇردى.

مەملىكەتلىك سىياسىي كېڭەشنىڭ ئۈرۈمچىدىكى بىر قىسىم ئەزالىرى ئۈرۈمچى تۆمۈرىيول ئىدارىسىنىڭ تەكلىپىگە بىنائەن 1994 - يىل 2 - ئاينىڭ 18 - كۈنىدىن 19 - كۈنگىچە ئۈرۈمچى پويىز ئىستانسىسى، شىمالىي ۋوگزال ۋە تۇرپان پويىز ئىستانسىلىرىنى تەكشۈردى. سىياسىي كېڭەش ئەزالىرى ئۈرۈمچى تۆمۈر يول ئىدارىسىنىڭ چىرىكلىككە قارشى تۇرۇش، يول ئىستانسىنى تەرتىپكە سېلىش خىزمىتىگە دائىر دوكلاتىنى ئاڭلىدى ھەمدە سۆھبەت ئۆتكۈزدى.

مەملىكەتلىك سىياسىي كېڭەش دائىمىي كومىتېتىنىڭ ئەزالىرى ساۋداتوۋ زاھىر، پانىسە جاكولىنلار 6 - ئاينىڭ 13 - كۈندىن 16 - كۈنگىچە ئالدى بىلەن جىمسار ناھىيىسىگە بېرىپ يېزا ئىگىلىكىگە دائىر دوكلاتنى ئاڭلىدى ھەمدە بۇ ناھىيىنىڭ چۆرىگەي يېزىسىدىكى كادىرلار ۋە دېھقان، چارۋىچىلار ۋەكىللىرى بىلەن سۆھبەتلەشتى. ئاندىن كېيىن ئاپتونوم رايونلۇق سىياسىي كېڭەش ئاپتونوم رايونلۇق دېھقانچىلىق نازارىتى، ئورمانچىلىق نازارىتى، سۇ ئىشلىرى نازارىتى، دېھقانچىلىق ماشىنىلىرى ئىدارىسى، يېزا - بازار كارخانىلىرى ئىدارىسى قاتارلىق يېزا ئىگىلىكى تارماقلىرىنىڭ مەسئۇللىرىنى مەملىكەتلىك سىياسىي كېڭەشنىڭ بۇ دائىمىي ئەزالىرىغا يېزا ئىگىلىكىگە دائىر ئەھۋاللاردىن دوكلات بېرىشكە تەكلىپ قىلدى. بۇ دائىمىي ئەزالار شىنجاڭنىڭ يېزا ئىگىلىكىنى تەرەققىي قىلدۇرۇش ھەققىدە تەكلىپ بەردى.

بادەي، ساۋداتوۋ زاھىر قاتارلىق مەملىكەتلىك سىياسىي كېڭەشنىڭ شىنجاڭدا تۇرۇشلۇق سەككىز ئەزاسى 12 - ئاينىڭ 26 - كۈندىن 29 - كۈنگىچە ئاپتونوم رايونلۇق ماۋارىپ كومىتېتى، پىلان كومىتېتى، مالىيە نازارىتى مەسئۇللىرىنىڭ ئەھۋال تونۇشتۇرۇشىنى ئاڭلىدى، شىنجاڭ داشۋەسىنى، ئۇرۇمچى شەھىرىگە قاراشلىق ئىككى ئوتتۇرا مەكتەپ، ئىككى باشلانغۇچ مەكتەپنى تەكشۈردى ۋە شىنجاڭنىڭ ماۋارىپ ئىشلىرىنى راۋاجلاندۇرۇش ئۈچۈن تەكلىپ بەردى.

جاۋ يىگزۇلۇك
سۈن يەنلىك

مەملىكەتلىك سىياسىي كېڭەشنىڭ خوتەن ئۆلكىسىدە تۇرۇشلۇق ئەزالىرىنىڭ كۆزدىن كەچۈرۈش ئۆمىكى شىنجاڭنى كۆزدىن كەچۈردى

مەملىكەتلىك سىياسىي كېڭەشنىڭ خوتەن ئۆلكىسىدە تۇرۇشلۇق ئەزالىرىنىڭ شىنجاڭنى كۆزدىن كەچۈرۈش ئۆمىكى تەركىبىدىكى 14 كىشى ئاپتونوم رايونىنىڭ مۇئاۋىن رەئىسى ۋالى يۈسەننىڭ شىنجاڭنىڭ ئىقتىسادىي ئەھۋالىغا دائىر تونۇشتۇرۇشىنى ئاڭلىغاندىن كېيىن، 1994 - يىل 9 - ئاينىڭ 2 - كۈندىن 9 - كۈنگىچە قەشقەر، تۇرپان، شىخەنزە، ئۇرۇمچى قاتارلىق جايلارنى كۆزدىن كەچۈردى. كۆزدىن كەچۈرۈش ئۆمىكى شىنجاڭنى تەرەققىي قىلدۇرۇشنى قانداق قىلىپ تېزلىتىش ھەققىدە تۆۋەندىكىدەك تەكلىپلەرنى ئوتتۇرىغا قويدى:

1. تەشۋىقات سالمىقىنى ئاشۇرۇپ، پۈتۈن مەملىكەتكە ۋە پۈتۈن دۇنياغا شىنجاڭنى تېخىمۇ بەك تونۇتۇش كېرەك، بولۇپمۇ شىنجاڭنىڭ تېررىتورىيە، بايلىق مەنبەسى، ئېچىشقا بولىدىغان بوز يېرى، يېزا ئىگىلىكى، ساياھەتچىلىك مەنبەسى قاتارلىق جەھەتلەردىكى ئالاھىدىلىكلىرىنى گەۋدىلىك تەشۋىق قىلىش كېرەك.

2. ئىچكى بازارغا، بولۇپمۇ خەلقئارا بازارغا يۈزلىنىپ، مۇھىم نۇقتىلارنى گەۋدىلەندۈرۈپ، شىنجاڭنىڭ تايانچ كەسىپىنى تەرەققىي قىلدۇرۇشنى تېزلىتىپ، ئالا سۈپەتلىك، يۇقىرى ئۈنۈملۈك، تاشقى پېرىۋوت يارىتىدىغان دېھقانچىلىق - چارۋىچىلىق، ساياھەتچىلىك ئىشلىرىغا نۇقتىلىق مەبلەغ سېلىش، قاتناش - ترانسپورت قاتارلىق ئۆل مۇئەسسەسىلەر قۇرۇلۇشىنى كۈچەيتىش كېرەك.

3. ئىشكىنى سىرتقا ئېچىۋېتىش دائىرىسىنى يەنمۇ كېڭەيتىپ، پايدىنى ئۆتۈنۈپ بېرىش يولى بىلەن سودىگەر چاقىرىش كېرەك.

جاۋ يىگزۇلۇك

تارىخ ماتېرىياللار خىزمىتى

ئاپتونوم رايونلۇق سىياسىي كېڭەشنىڭ تارىخ ماتېرىياللار كومىتېتى شىنجاڭنىڭ يېقىنقى ۋە ھازىرقى زامان تارىخىدىكى ھەر مىللەت خەلقىنىڭ ۋەتەننىڭ بىرلىكىنى قوغدىغانلىقى، جاھانگىرلىككە، فېئودالىزمغا قارشى تۇرغانلىقىغا ۋە گومىنداڭنىڭ ئەكسىيەتچىل ھۆكۈمرانلىقىنىڭ ئاغدۇرۇپ تاشلاش ئۈچۈن كۆرەش قىلغانلىقى قاتارلىق جەھەتلەردىكى تارىخ ماتېرىياللىرىنى توپلاشنى 1994 - يىللىق خىزمەتلەرنىڭ مۇھىم نۇقتىسى قىلىپ، «شىنجاڭدىكى ئاز سانلىق مىللەتلەرنىڭ تارىخىغا دائىر مەجمۇئەلەر» بويىچە تېما تاللاش پىلانىنى تۈزدى، مەملىكەتلىك سىياسىي كېڭەش تارىخ ماتېرىياللار ئىشخانىسى بىلەن ھەمكارلىشىپ، «بۇرھان شەھىدى ھەققىدە ئەسلىمە» ۋە «ئۇچ ۋىلايەت ئىنقىلابىغا دائىر ئەسلىمىلەر» قاتارلىق مەخسۇس تېمىلىق تارىخ ماتېرىياللارنى توپلاپ نەشر قىلدى. مۇشۇ بىر يىلدا بۇرھان شەھىدىنىڭ ھاياتى ۋە ۋەتەنپەرۋەرلىك روھىغا دائىر ئەسلىمە ماقالىدىن 30 نەچچىسى توپلاندى، بۇ ماقالىلەر خەنزۇچە خەت ھېسابىدا تەخمىنەن 300 مىڭ خەت چىقىدۇ؛ ئۇچ ۋىلايەت ئىنقىلابىغا دائىر ماتېرىياللاردىن 130 نەچچىسى توپلاندى. بۇلار خەنزۇچە خەت ھېسابىدا 1 مىليون 600 مىڭ خەتتىن ئاشىدۇ. بۇنىڭ ئىچىدە ئۇيغۇرچە ماقالە 76 بولۇپ خەنزۇچە خەت ھېسابىدا تەخمىنەن 900 مىڭ خەت؛ باشقا تارىخ ماتېرىياللار 100 گە يېقىن بولۇپ، 650 مىڭ خەت چىقىدۇ؛ بۇنىڭ ئىچىدە ئۇيغۇرچە ماقالە 64 بولۇپ، خەنزۇچە خەت ھېسابىدا 400 مىڭ خەتكە يېقىنلىشىدۇ. «غەربىي شىمال تارىخ ماتېرىياللار ئىلمى تەتقىقاتىغا دائىر ئىلمىي ماقالىلەردىن تاللانمىلار» ۋە «ما جۇڭيىڭ شىنجاڭدا» دېگەن مەخسۇس تېمىلىق تارىخ ماتېرىيال نەشر قىلىنىدى، «لېنىنىنىڭ، جۇڭگولۇق مۇھاپىزەتچىسى لى

ۇيغۇنلۇق سوۋېت ئىتتىپاقىنى زىيارەت قىلىش خاتىرىسى» قاتارلىقلارنىڭ ئورگىنالىنى باسمىغا تاپشۇرۇلدى. ئۇيغۇرچە «شىنجاڭ تارىخ ماتېرىياللىرى» نىڭ 38 - قىسمى نەشر قىلىندى.

يولداش بۇرھان شەھىدى تۇغۇلغانلىقىنىڭ 100 يىللىقىنى خاتىرىلەش پائالىيىتىگە تەييارلىق كۆرۈش ئۇچۇن، ئاپتونوم رايونلۇق سىياسىي كېڭەش تارىخ ماتېرىياللار كومىتېتى مەملىكەتلىك سىياسىي كېڭەش تارىخ ماتېرىياللار ئىشخانىسى ۋە مىللەتلەر ئىشلىرى كومىتېتى بىلەن زىچ ماسلىشىپ، يولداش بۇرھان شەھىدىنىڭ ھاياتىغا دائىر سۇرەتلەرنى يىغىش، ئالاقىدار رەھبەرلەر ۋە بۇرھان شەھىدىنىڭ ھايات ۋاقتىدىكى خىزمەتچىلىرى، تۇغقانلىرىنى ئەسلىمە ماقالىسى يېزىشقا ئۇيۇشتۇرۇش، خاتىرىلەش سۆھبەت يىغىنى ئېچىش ۋە بۇرھان شەھىدىنىڭ ھاياتىغا دائىر سۇرەتلەر كۆرگەزمىسى ئېچىشقا تەييارلىق قىلىش قاتارلىق ۋەزىپىلەرنى ئۈستىگە ئالدى. ئاپتونوم رايونلۇق پارتكوم 10 - ئاينىڭ 3 - كۈنى ئۆتكۈزگەن يولداش بۇرھان شەھىدى تۇغۇلغانلىقىنىڭ 100 يىللىقىنى خاتىرىلەش سۆھبەت يىغىندا بۇرھان شەھىدىنىڭ ھاياتىغا دائىر 100 گە يېقىن سۇرەت كۆرگەزمە قىلىندى.

ئاپتونوم رايونلۇق سىياسىي كېڭەشنىڭ 4 - نۆۋەتلىك تارىخ ماتېرىياللار خىزمەت يىغىنى 12 - ئاينىڭ 13 - كۈنىدىن 15 - كۈنىگىچە ئۈرۈمچىدە ئۆتكۈزۈلدى. يىغىندا مەملىكەتلىك ئاز سانلىق مىللەتلەرنىڭ تارىخ ماتېرىياللىرىنى يىغىش، نەشر قىلىش خىزمىتى يىغىنى ۋە غەربىي شىمالدىكى بەش ئۆلكە - ئاپتونوم رايونلۇق ھەمدە شىئەن شەھەرلىك سىياسىي كېڭەشلەرنىڭ تارىخ ماتېرىياللار خىزمىتى بويىچە 9 - قېتىملىق ھەمكارلىق يىغىنىنىڭ روھى يەتكۈزۈلدى. ئاپتونوم رايون قۇرۇلغانلىقىنىڭ 40 يىللىقىنى تەبرىكلەش مۇناسىۋىتى بىلەن ئىشلىنىدىغان «پارتىيەنىڭ مىللىي تېررىتورىيەلىك ئاپتونومىيە سىياسىتىنىڭ غەلبىسى» دېگەن كىتابنىڭ كاتالوگى تۈزۈپ چىقىلدى.

يۇ جۇنشياڭ

ئاۋسترالىيە «ئاۋلى» كابېل شىركىتىنىڭ لېدېرى كامېبل شىنجاڭنى زىيارەت قىلدى

شىنجاڭ چېت ئەللەر بىلەن بىرلەشمە دوستلۇق ئورنىتىش مەركىزىنىڭ تەكلىپىگە بىنائەن ئاۋسترالىيە «ئاۋلى» كابېل شىركىتىنىڭ لېدېرى كامېبل 1994 - يىل 11 - ئاينىڭ 18 - كۈنىدىن 20 - كۈنىگىچە شىنجاڭدا تەكشۈرۈش ۋە زىيارەتتە بولدى. بۇ قېتىمقى زىيارەت داۋامىدا ئۇ ئاپتونوم رايونىمىزدىكى ئالاقىدار تەرەپلەرنىڭ مەسئۇللىرى بىلەن «ئاۋلى» شىركىتىنىڭ شىنجاڭ ئاۋسترالىيە ھۆكۈمىتى بەرگەن قەرز پۇلدىن پايدىلىنىپ قۇرۇلغان جەنۇبىي شىنجاڭدىن شىمالىي شىنجاڭغىچە بولغان ئوپتىكىلىق كابېل ئالاقە قۇرۇلۇشىغا قاتنىشىش مەسىلىسى ۋە تېخنىكا كەلگەملىك ئىقتىسادىي ھەمكارلىقنى قانات يايدۇرۇش قاتارلىق ئىشلار ئۈستىدە مەسلىھەتلەشتى.

زىيارەت داۋامىدا كامېبل ئەپەندى ۋە ئۇنىڭ ھەمراھلىرى ئۈرۈمچى ئىقتىساد - تېخنىكا تەرەققىيات رايونىنى تېكىسكۇرسىيە قىلدى ۋە تەكشۈردى.

ئاپتونوم رايونلۇق پارتكومنىڭ مۇۋەققەت شۇجىسى ۋاڭ لېچۈەن 11 - ئاينىڭ 18 - كۈنى شىنجاڭ «خەلق» سارىيىدا كامېبل ئەپەندىنى قوبۇل قىلدى.

دەي دېچىن

دېموكراتىك پارتىيە - گۇرۇھلار ۋە سودا - سانائەتچىلەر بىرلەشمىسى

دېموكراتىك پارتىيە - گۇرۇھلار ۋە سودا - سانائەتچىلەر بىرلەشمىسى مەسئۇللىرىنىڭ ئىسىملىكى

جۇڭگو گومىنداڭ ئىنقىلابىي كومىتېتى شىنجاڭ ئۇيغۇر ئاپتونوم رايونلۇق كومىتېتى

مۇدىرى: جاڭ جىك

مۇئاۋىن مۇدىرلىرى: مۇڭ داچىك، جاڭ گوفىك

جۇڭگو دېموكراتىيە ئىتتىپاقى شىنجاڭ ئۇيغۇر ئاپتونوم رايونلۇق كومىتېتى

مۇدىرى: ما مېيسۈن

مۇئاۋىن مۇدىرلىرى: شۇ سىيى، يې يۈنشياڭ، يەن خۇجۇڭ، جۇ جېنجۇڭ، جۇ يۈنيۇ

جۇڭگو دېموكراتىك دۆلەت قۇرۇش جەمئىيىتى شىنجاڭ ئۇيغۇر ئاپتونوم رايونلۇق كومىتېتى

مۇدىرى: كۇڭ شياڭچى

مۇئاۋىن مۇدىرلىرى: لۇڭ نېڭلى، ياڭ جيەنجېن، ۋاڭ رۇن

جۇڭگو دېموكراتىيىنى ئىلگىرى سۈرۈش جەمئىيىتى شىنجاڭ ئۇيغۇر ئاپتونوم رايونلۇق كومىتېتى رەھبەرلىك گۇرۇپپىسى

گۇرۇپپا باشلىقى: جۇ جىڭياۋ

جۇڭگو دېھقان - ئىشچى دېموكراتىك پارتىيىسى شىنجاڭ ئۇيغۇر ئاپتونوم رايونلۇق كومىتېتى

مۇدىرى: لېيۇ چېڭجى

مۇئاۋىن مۇدىرلىرى: لىيۇ خۇڭجۇەن، لىيۇ جىزۇ
«3 ـ سېنتەبر» ئىلمىي جەمئىيىتى شىنجاڭ ئۇيغۇر ئاپتونوم رايونلۇق كومىتېتى
مۇدىرى: چېن شەنمىڭ
مۇئاۋىن مۇدىرلىرى: گۇڭ جېندۇڭ، ۋاڭ خەنشېڭ، چې ۋېنگۇڭ
شىنجاڭ ئۇيغۇر ئاپتونوم رايونلۇق سودا ـ سانائەتچىلەر بىرلەشمىسى (سودىگەرلەر جەمئىيىتى)
مۇدىرى: توختىموللا تەۋەككۈل
مۇئاۋىن مۇدىرلىرى: ۋاڭ لىجۇڭ، جاڭ زۇڭۇ، ئابلىز جۇمە، مىجىت ئىسلام، مامۇت قادىرھاجى، يەن رۇنپىڭ، رابىيە قادىر، گۇ كەيۋەن، رېن جىشى

شىنجاڭدىكى دېموكراتىك پارتىيە ـ گۇرۇھلارنىڭ يېڭىدىن ئەزا قوبۇل قىلىش ئەھۋالى

1994 ـ يىلى شىنجاڭدىكى دېموكراتىك پارتىيە ـ گۇرۇھلار يېڭىدىن قوبۇل قىلغان ئەزا 286 غا يېتىپ، 1983 ـ يىلىدىكىدىن 9.76% ئاشتى. يىل ئاخىرىغا قەدەر شىنجاڭدىكى دېموكراتىك پارتىيە ـ گۇرۇھلارنىڭ ئومۇمىي ئەزاسى 3170 كە يەتتى. بۇنىڭ ئىچىدە جۇڭگو گومىنداڭ ئىنقىلابىي كومىتېتىغا يېڭىدىن 79 ئەزا قوبۇل قىلىنىپ، يىل ئاخىرىدىكى ئومۇمىي ئەزاسى 673 كە يەتتى؛ دېموكراتىيە ئىتتىپاقىغا 56 ئەزا قوبۇل قىلىنىپ، ئومۇمىي ئەزاسى 1088 گە يەتتى؛ دېموكراتىك دۆلەت قۇرۇش جەمئىيىتىگە 20 ئەزا قوبۇل قىلىنىپ، ئومۇمىي ئەزاسى 260 كە يەتتى؛ دېموكراتىيىنى ئىلگىرى سۈرۈش جەمئىيىتىگە 66 ئەزا قوبۇل قىلىنىپ، ئومۇمىي ئەزاسى 410 غا يەتتى؛ دېھقان ـ ئىشچى دېموكراتىك پارتىيىسىگە 35 ئەزا قوبۇل قىلىنىپ، ئومۇمىي ئەزاسى 270 كە يەتتى؛ «3 ـ سېنتەبر» ئىلمىي جەمئىيىتىگە 30 ئەزا قوبۇل قىلىنىپ، ئومۇمىي ئەزاسى 469 غا يەتتى. شىنجاڭدىكى دېموكراتىك پارتىيە ـ گۇرۇھلارنىڭ ئەزالىرى ئىچىدە ئالىي كەسپىي ـ تېخنىكا ۋەزىپىسى بارلىرى 951 بولۇپ، ئەزالار ئومۇمىي سانىنىڭ 30 پىرسەنتىنى تەشكىل قىلدى، ئوتتۇرا دەرىجىلىك كەسپىي تېخنىكا ۋەزىپىسى بارلىرى 1284 بولۇپ، 40.35% نى تەشكىل قىلدى. شىنجاڭدىكى دېموكراتىك پارتىيە ـ گۇرۇھلار ئەزالىرىنىڭ ئوتتۇرىچە يېشى 52.5.

جاۋ يۈلەن

گومىنداڭ ئىنقىلابىي كومىتېتى شىنجاڭ ئۇيغۇر ئاپتونوم رايونلۇق كومىتېتىنىڭ خىزمەت ئەھۋالى

1. گومىنداڭ ئىنقىلابىي كومىتېتى شىنجاڭ ئۇيغۇر ئاپتونوم رايونلۇق 3 ـ نۆۋەتلىك كومىتېتىنىڭ 3 ـ ئومۇمىي يىغىنى 1994 ـ يىل 2 ـ ئاينىڭ 20 ـ كۈنىدىن 21 ـ كۈنىگىچە ئۈتكۈزۈلدى. مۇدىر جاڭ جىڭ «يېڭى ۋەزىيەتكە ئۇيغۇنلىشايلى، يېڭى ۋەزىيەت يارىتايلى» دېگەن تېمىدا خىزمەت دوكلاتى بەردى. يىغىن گومىنداڭ ئىنقىلابىي كومىتېتىنىڭ ھەر دەرىجىلىك تەشكىلاتلىرىدىن «دېڭ شياۋپىڭ ماقالىلىرىدىن تاللانما» نىڭ 3 ـ تومىنى ئۆگىنىشنى داۋاملىق چىڭ تۇتۇش ھەقىدە بىر ۋاقىتتا، ئىجتىمائىي ئەمەلىيەتكە بىرلەشتۈرۈپ، تەكشۈرۈپ تەنقىد قىلىشنى كۈچەيتىپ، ھاكىمىيەت ئىشلىرىغا قاتنىشىش، ھاكىمىيەت ئىشلىرىنى مۇھاكىمە قىلىش ۋە دېموكراتىك نازارەت قىلىش سەۋىيىسىنى ئۆستۈرۈشنى، ئۆز قۇرۇلۇشىنى كۈچەيتىش ھەقىدە بىر ۋاقىتتا، تەشكىلنى تەرەققىي قىلدۇرۇش خىزمىتىنى ياخشى ئىشلەشنى تەلەپ قىلدى.

مۇشۇ بىر يىلدا 14 قېتىم مۇھىم يىغىن ئوتتۇرۇلدى. ئاساسلىق مۇھاكىمە تېمىلىرى مۇنۇلاردىن ئىبارەت بولدى: ج ك پ مەركىزىي كومىتېتى 4 ـ ئومۇمىي يىغىنىنىڭ روھى ۋە ۋەتەنپەرۋەرلىك تەربىيىسىنى يولغا قويۇش پروگراممىسىنى ئىزچىللاشتۇرۇش ۋە ئەمەلىيلەشتۈرۈش؛ زاپاس كادىرلارنى تاللاپ ئۆستۈرۈش ۋە تەربىيىلەپ يېتىشتۈرۈش؛ گومىنداڭ ئىنقىلابىي كومىتېتىنىڭ تەشكىلىي تەرەققىيات مەسلىسى؛ تەكشۈرۈپ تەنقىد قىلىش تېمىلىرىنى ياخشى تاللاپ، تەكشۈرۈپ تەنقىد قىلىشنى كۈچەيتىپ، ئاكتىپ تۈردە ھاكىمىيەت ئىشلىرىغا قاتنىشىپ، ھاكىمىيەت ئىشلىرىنى مۇھاكىمە قىلىپ، 1994 ـ يىلى ئۆتكۈزۈلىدىغان سىياسىي كېڭەش ئاپتونوم رايونلۇق 7 ـ نۆۋەتلىك كومىتېتىنىڭ 2 ـ يىغىنى ئۈچۈن تەكلىپ لايىھىسى تەييارلاش قاتارلىقلار.

2. تەشكىلىي قۇرۇلۇش ئەھۋالى. 9 ـ ئاينىڭ 10 ـ كۈنى گومىنداڭ ئىنقىلابىي كومىتېتىنىڭ سانجى شەھەرلىك كومىتېتى قۇرۇلدى. گومىنداڭ ئىنقىلابىي كومىتېتىنىڭ ئۈرۈمچى شەھەرلىك، ئاقسۇ شەھەرلىك، شىخەنزە شەھەرلىك ۋە كورلا شەھەرلىك كومىتېتلىرىنىڭ رەھبەرلىك بەنزىلىرى تەڭشىلىپ ۋە تولۇقلىنىپ، بۇ تۆت شەھەرلىك كومىتېتىنىڭ رەھبەرلىك بەنزىلىرى ئاساسىي جەھەتتىن تولۇق سەپلەندى. تەڭشەلگەندىن كېيىنكى رەھبەرلىك بەنزە ئەزالىرىنىڭ ئوتتۇرىچە يېشى روشەن ھالدا تۆۋەنلىدى، بىلىم قاتلىمى خېلى زور دەرىجىدە ئۆستى. شۇنىڭ بىلەن بىللە، قىسمەن ياچېيكا، گۇرۇپپىلارنىڭ مەسئۇللىرى تەڭشەلدى ۋە ئۆزگەرتىپ سايلاندى. يىل ئاخىرىغا قەدەر، گومىنداڭ ئىنقىلابىي كومىتېتى شىنجاڭ ئۇيغۇر ئاپتونوم رايونلۇق كومىتېتى ئەزالىرىنىڭ سانى 673 كە يەتتى، ئۇلارنىڭ ئوتتۇرىچە يېشى 57.1، بۇنىڭ ئىچىدە ئايال پارتىيە ئەزاسى 145. شەھەر

ەەرىجىلىك كومىتېت بەش، ئاساسىي قاتلام ياچېيكىسى 24، بۈاسىتە قاراشلىق ياچېيكا، گۇرۇپپا يەتتە. مۇشۇ بىر يىلدا 79 ئەزا قوبۇل قىلىندى، ئۇلارنىڭ ئوتتۇرىچە يېشى 2. 44، ئالىي كەسپىي تېخنىكا ۋەزىپىسى بارلىرى %61 نى تەشكىل قىلدى.

3. ھاكىمىيەت ئىشلىرىغا قاتنىشىش ۋە ھاكىمىيەت ئىشلىرىنى مۇھاكىمە قىلىش ئەھۋالى. ئاپتونوم رايونلۇق كومىتېت ۋە شەھەرلىك كومىتېتلارنىڭ رەھبەرلىرى ئاپتونوم رايونلۇق ۋە يەرلىك پارتكوم، ھۆكۈمەت، خەلق قۇرۇلتىيى دائىمي كومىتېتى، سىياسىي كېڭەش بىرلىكتە ئۇيۇشتۇرغان كېڭىشىش يىغىنلىرىغا كۆپ قېتىم قاتناشتى، ئاپتونوم رايونلۇق خەلق قۇرۇلتىيى دائىمي كومىتېتى، سىياسىي كېڭەش ئۇيۇشتۇرغان قاتناش - ترانسپورت، مەدەنىيەت - ماارىپ - سەھىيە، پاكلىق قۇرۇلۇشى، مال باھاسىنى باشقۇرۇش، يېزا ئىقتىسادى قاتارلىق جەھەتلەرنى كۆزدىن كەچۈرۈش، تەكشۈرۈش ۋە تەتقىق قىلىش خىزمەتلىرىگە قاتناشتى. مۇشۇ بىر يىلدىن بۇيان، ئاپتونوم رايونلۇق كومىتېت ۋە شەھەرلىك كومىتېتلار «نامراتلىقتىن قۇتۇلدۇرۇش، بېيىشنى ئىلگىرى سۈرۈش، جەمئىيەتنىڭ مۇقىملىقىنى ساقلاش، خوتەن ۋىلايىتىنىڭ ئىقتىسادىي تەرەققىياتىنى تېزلىتەيلى»، «سانجى ئوبلاستىنىڭ كەسپىي ماارىپ تەرەققىياتىنى تېزلىتىش توغرىسىدا» قاتارلىق تەكشۈرۈش دوكلاتلىرىنى ۋە «ئىجتىمائىي دېموكراتىك نازارەت قىلىش قانۇنى» تۈزۈش قاتارلىق ئوندىن ئارتۇق تەكلىپ لايىھىسىنى سۈندى.

4. ئىدىيىۋى قۇرۇلۇش ئەھۋالى. ئاپتونوم رايونلۇق كومىتېت تۆۋەنگە «ج ك پ مەركىزىي كومىتېتى 4 - ئومۇمىي يىغىنىنىڭ روھىنى ئىستايىدىل ئۆگىنىش توغرىسىدا ئۇقتۇرۇش»، «ۋەتەنپەرۋەرلىك تەربىيىسىنى يولغا قويۇش پروگراممىسىنى ئىستايىدىل ئەملىيلەشتۈرۈش توغرىسىدا ئۇقتۇرۇش» قاتارلىق ھۆججەتلەرنى تارقاتتى، ئاپتونوم رايونلۇق كومىتېت ۋە شەھەرلىك كومىتېتلار ئۆگىنىش ۋە مۇزاكىرىنى ئىستايىدىل ئۇيۇشتۇردى. كارخانا قانۇنى ۋە كارخانىلارنىڭ پاي ھەسسىدارلىق تۈزۈمى ھەققىدە ئۇچ قېتىم لېكسىيە ئۇيۇشتۇردى. گومىنداڭ ئىنقىلابىي كومىتېتنىڭ ئەزاسى دۇڭ لەنيىڭ مىللەتلەر ئىتتىپاقلىقىدا مەملىكەت بويىچە ئىلغار شەخس بولۇپ باھالاندى. گومىنداڭ ئىنقىلابىي كومىتېتنىڭ ئەزاسى يېي جيەنشيۇ مەملىكەتلىك «كىچىك يۈلتۈز لوكئېسى» بويىچە مۇنەۋۋەر باغۋەن مۇكاپاتىغا، جۇڭگو - ياپونىيە ئۈسمۈر بالىلار گۈزەل سەنئەت، خەتتاتلىق، فوتو سۈرەت مۇسابىقىسىدە مۇنەۋۋەر سەنئەت ئۈستازى مۇكاپاتىغا ۋە ياش - ئۆسمۈرلەرنىڭ ھۈسنخەت، رەسىم خەلقارا بىرلەشمە كۆرگەزمىسى تەشكىلىي ھەيئىتى تارقاتقان خەلقارا سەنئەت تەربىيىسى مۇكاپاتىغا ئېرىشتى.

جۇ گولىن

دېموكراتىيە ئىتتىپاقى شىنجاڭ ئۇيغۇر ئاپتونوم رايونلۇق كومىتېتىنىڭ خىزمەت ئەھۋالى

ھاكىمىيەت ئىشلىرىغا قاتنىشىش، ھاكىمىيەت ئىشلىرىنى مۇھاكىمە قىلىش ئەھۋالى1994 - يىلى دېموكراتىيە ئىتتىپاقى شىنجاڭ ئۇيغۇر ئاپتونوم رايونلۇق كومىتېتىنىڭ ئاساسلىق رەھبىرى ئاپتونوم رايونلۇق پارتكوم ۋە خەلق ھۆكۈمىتىنىڭ ئاخبارات ئېلان قىلىش يىغىنى، دېموكراتىك كېڭىشىش يىغىنى ۋە ھەر خىل سۆھبەت يىغىنلىرىغا كۆپ قېتىم قاتناشتى. 2 - ۋە 3 - ئايدا دېموكراتىيە ئىتتىپاقىنىڭ ۋەكىللىرى سىياسىي كېڭەش ئاپتونوم رايونلۇق 7 - نۆۋەتلىك كومىتېتىنىڭ 2 - ئومۇمىي يىغىنىدا ۋە مەملىكەتلىك 8 - نۆۋەتلىك خەلق قۇرۇلتىيىنىڭ 2 - يىغىنىغا قاتناشقان شىنجاڭ ۋەكىللەر ئۆمىكىنىڭ گۇرۇپپا يىغىنىدا «شىنجاڭنىڭ ئالىي مەكتەپلىرىدىكى زىيالىيلار مەسىلىسى» دېگەن مەخسۇس تېمىدا پىكىر بايان قىلدى ھەمدە ئاپتونوم رايونلۇق سىياسىي كېڭەش بىلەن بىرلىكتە تەكشۈرۈپ، «نۆۋەتتە ئاپتونوم رايونىمىزدىكى ئالىي مەكتەپلەردە كەسىپلەرنىڭ تەسىس قىلىنىشى ۋە كەسىپ قۇرۇلمىسى ھەمدە ئالاقىدار مەسىلىلەر ھەققىدە پىكىر ۋە تەكلىپ» نى يېزىپ چىقتى، بۇ دوكلات ئاپتونوم رايوندا «جۇڭگو ماارىپ تەرەققىيات پروگراممىسى» نى يولغا قويۇش توغرىسىدىكى ھۆججەتكە كىرگۈزۈلدى. 1994 - يىلى سىياسىي كېڭەش ئاپتونوم رايونلۇق 7 - نۆۋەتلىك كومىتېتىنىڭ 2 - يىغىنىدا دېموكراتىيە ئىتتىپاقىنىڭ ئەزالىرى ئالتە تەكلىپنى ئوتتۇرىغا قويدى، ئۇنىڭ مەزمۇنى دېھقانچىلىق، چارۋىچىلىق، ماارىپ، زىيالىيلار، ئىختىساس ئىگىلىرىنى تەربىيىلەپ يېتىشتۇرۇش قاتارلىق جەھەتلەرگە چېتىلدى. دېموكراتىيە ئىتتىپاقىنىڭ ئۇرۇمچى شەھەرلىك كومىتېتى تەكلىپ بېرىشتە مۇنەۋۋەر كوللېكتىپ مۇكاپاتىغا ئېرىشتى.

پەن - تېخنىكا مۇلازىمىتى ئەھۋالى1994 - يىلى دېموكراتىيە ئىتتىپاقىنىڭ توققۇز ئەزاسى رىياسەتچىلىك قىلغان ياكى قاتناشقان پەن تەتقىقات ئۇرى ئاپتونوم رايونلۇق پەن - تېخنىكا تەرەققىياتى مۇكاپاتىغا ئېرىشتى. دېموكراتىيە ئىتتىپاقىنىڭ شىخەنزە شەھەرلىك كومىتېتى ۋە قاراماي ياچېيكىسى يەنە مەخسۇس «دېموكراتىيە ئىتتىپاقى ئەزالىرىنىڭ پەن تەتقىقات نەتىجىلىرى توپلىمى» نى يېزىپ چىقتى.

1994 - يىلى دېموكراتىيە ئىتتىپاقى شىنجاڭ ئۇيغۇر ئاپتونوم رايونلۇق كومىتېتى پەن - تېخنىكا ئارقىلىق

نامراتلارنى بۆلەش بۆلازىمىنى قانات يايدۇرۇپ، ئۇرۇمچى، مورى، سانجى، شىخەنزە قاتارلىق جايلاردا «فېڭگاڭسۇ»نى ئىشلىتىشنى 690 مىلگە يەرگە كېڭەيتتى. مەكتەپ باشقۇرۇش جەھەتتە، دېموكراتىيە ئىتتىپاقى ئوقۇتۇش سۇپىتىنى ئۆستۈرۈشنى باشتىن - ئاياغ 1 - ئورۇنغا قويۇپ كەلدى. 1994 - يىلى دېموكراتىيە ئىتتىپاقىنىڭ سانجى شەھەرلىك كومىتېتى باشقۇرغان ئىختىساس ئىگىلىرىنى يېتىشتۈرۈش كەسپىي تېخنىكۇمىغا ئوقۇغۇچى قوبۇل قىلىندى.

ئۆز قۇرۇلۇشى ئەھۋالى 1994 - يىلى دېموكراتىيە ئىتتىپاقىغا 56 ئەزا قوبۇل قىلىندى، شۇنىڭ بىلەن ئومۇمىي ئەزاسى 1088 گە يەتتى. سۇ - ئېلېكتر مەكتىپى بىلەن مۇھىت ئاسراش ئورگىنىدا يېڭىدىن بۇ‌ئاستە قاراشلىق ئىككى ياچېيكا قۇرۇلدى. ياچېيكىلاردىكى نۆۋەت ئالماشتۇرۇش سايلىمى ئارقىلىق بىر تۈركۈم ئوتتۇرا ياش، ياش ئاساسىي قاتلام كادىرلىرى تەربىيىلەپ يېتىشتۈرۈلدى ۋە تاللاپ ئۆستۈرۈلدى. ئاساسىي قاتلام ياچېيكىلىرىنىڭ رەھبەرلىرى تېخىمۇ ياشلاشتۇرۇلدى.

1994 - يىلى دېموكراتىيە ئىتتىپاقى شىنجاڭ ئۇيغۇر ئاپتونوم رايونلۇق كومىتېتى ۋە ئۇرۇمچى شەھەرلىك كومىتېتى دېموكراتىيە ئىتتىپاقىنىڭ غەربىي شىمالدىكى بەش ئۆلكە (ئاپتونوم رايون) بويىچە چاقىرغان دېموكراتىيە ئىتتىپاقى خىزمىتى سۆھبەت يىغىنىغا ۋە دېموكراتىيە ئىتتىپاقىنىڭ غەربىي شىمالدىكى بەش ئۆلكە (ئاپتونوم رايون) نىڭ مەركىزى شەھەرلىرىدىكى دېموكراتىيە ئىتتىپاقى خىزمىتى تەجرىبىلىرىنى ئالماشتۇرۇش يىغىنىغا قاتنىشىپ، ھەر دەرىجىلىك تەشكىلاتلارنىڭ ھاكىمىيەت ئىشلىرىغا قاتنىشىش، ھاكىمىيەت ئىشلىرىنى مۇھاكىمە قىلىش، تەشكىللەي قۇرۇلۇش، ئاساسىي قاتلام خىزمىتى، رەھبەرلىك بەنزىلىرىدە كونىلار بىلەن يېڭىلارنىڭ ئالمىشىشى ۋە زاپاس كادىرلارنى تەربىيىلەپ يېتىشتۈرۈش قاتارلىق مەسىلىلەردە تەجرىبە ئالماشتۇردى.

ساۋ شياۋيەن

دېموكراتىك دۆلەت قۇرۇش جەمئىيىتى شىنجاڭ ئۇيغۇر ئاپتونوم رايونلۇق كومىتېتىنىڭ خىزمەت ئەھۋالى

ھاكىمىيەت ئىشلىرىغا قاتنىشىش، ھاكىمىيەت ئىشلىرىنى مۇھاكىمە قىلىش ئەھۋالى1994 - يىلى دېموكراتىك دۆلەت قۇرۇش جەمئىيىتى شىنجاڭ ئۇيغۇر ئاپتونوم رايونلۇق كومىتېتى، ئۇرۇمچى شەھەرلىك كومىتېتى رەھبەرلىرى ئاپتونوم رايونلۇق، شەھەرلىك پارتكوم، ھۆكۈمەت ۋە بىرلىكسىپ بۆلۈمى چاقىرغان سۆھبەت يىغىنى، ئەھۋالدىن خەۋەرلەندۈرۈش يىغىنى، پىكىر ئېلىش يىغىنى قاتارلىق يىغىنلارغا كۆپ قېتىم قاتنىشىپ، ئاپتونوم رايون ۋە شەھەرلىك بەزى چوڭ - چوڭ تەدبىرلەرنى تۈزۈشىگە ئاكتىپ تۈردە پىكىر، تەكلىپلەرنى بەردى. بىر يىلدىن بۇيان، دېموكراتىك دۆلەت قۇرۇش جەمئىيىتىنىڭ شىنجاڭ ئۇيغۇر ئاپتونوم رايونلۇق كومىتېتى ۋە شەھەرلىك كومىتېتىنىڭ ناسىدىن سىياسىي كېڭەش يىغىنىدا ئۈچ قېتىم پىكىر بايان قىلىنىپ، تۆت تۈرلۈك تەكلىپ ئوتتۇرىغا قويۇلدى. جەمئىيەت ئەزالىرى ئىچىدىكى ھەر دەرىجىلىك خەلق قۇرۇلتىيى ۋەكىللىرى، سىياسىي كېڭەش ئەزالىرى 24 تەكلىپ لايىھىسى ۋە تەكلىپنى ئوتتۇرىغا قويدى. مەسىلەن: سىياسىي كېڭەش ئاپتونوم رايونلۇق 7 - نۆۋەتلىك كومىتېتىنىڭ 2 - ئومۇمىي يىغىنىدا دېموكراتىك دۆلەت قۇرۇش جەمئىيىتىنىڭ شىنجاڭ ئۇيغۇر ئاپتونوم رايونلۇق كومىتېتى بايان قىلغان «يېزا ئىگىلىك گېئولوگىيىسى تەتقىقاتىنى كۈچەيتىش - ئاپتونوم رايونىمىزنىڭ يېزا ئىگىلىكىنى بىكى بىر بالداقا كۆتۈرۈشته پەن - تېخنىكا ئارقىلىق يېزا ئىگىلىكىنى گۈللەندۈرۈشنىڭ ئۇنۇملۇك يولى» دېگەن تېمىدا بايان قىلغان پىكرى ئاپتونوم رايون رەھبەرلىرى ۋە مۇناسىۋەتلىك تارماقلارنىڭ ئەھمىيەت بېرىشىگە ۋە ياخشى باھاسىغا ئېرىشتى. دېموكراتىك دۆلەت قۇرۇش جەمئىيىتى تونۇشتۇرغان، ئاپتونوم رايون، شەھەر ئالاھىدە تەكلىپ قىلغان بەش نەپەر رېۋىزىيە خادىمى ۋە ئالاھىدە تەكلىپ قىلىنغان تەپتىش خادىمى ئۆز مەسئۇلىيىتىنى تولۇق ئادا قىلىپ، ئەنزىلەرنى تەكشۈرۈپ بىر تەرەپ قىلىشقا ئاكتىپ قاتنىشىپ، تەپتىش ۋە رېۋىزىيە تارماقلىرىنىڭ ماختىشىغا ئېرىشتى.

تەكشۈرۈپ تەتقىق قىلىش ئەھۋالى دېموكراتىك دۆلەت قۇرۇش جەمئىيىتىنىڭ رەھبەرلىرى جەمئىيەت ئەزالىرى ھەمدە ئۇلار تۈرۈشلۇق ئورۇنلارنىڭ ئەھۋالى، پىكرى، تەلەپلىرىنى ئىگىلەش ئۈچۈن، جەمئىيەت ئەزالىرىنى ۋە ئۇلار تۈرۈشلۇق ئورۇنلارنى كۆپ قېتىم زىيارەت قىلىپ، ئۇلاردىن پىكىر ئالدى. تەكشۈرۈش، زىيارەت قىلىش خىزمىتى دېموكراتىك دۆلەت قۇرۇش جەمئىيىتىنىڭ ئويۇشۇش كۈچىنى ئاشۇردى، جەمئىيەت ئەزالىرىنىڭ ئاكتىپلىقىنى قوزغىدى، جەمئىيەت ئەزالىرى تۈرۈشلۇق ئورۇنلارنىڭ دېموكراتىك دۆلەت قۇرۇش جەمئىيىتىنىڭ خىزمەتلىرىنى چۈشىنىشىنى، قوللىشىنى قولغا كەلتۈردى؛ دېموكراتىك دۆلەت قۇرۇش جەمئىيىتىنىڭ ئۇرۇمچى شەھەرلىك كومىتېتى ئۇرۇمچى شەھەرلىك بېزا - بازار كارخانىلىرى، يېزا ئىگىلىكى، قوشۇمچە يېمەكلىكلەر قۇرۇلۇشى، دېھقانلارنى نامراتلىقتىن قۇتۇلدۇرۇپ بېيىتىش قاتارلىق ئەھۋاللارنى تەكشۈردى؛

دېموكراتىك دۆلەت قۇرۇش جەمئىيىتىنىڭ ئاپتونوم رايونلۇق كومىتېتىدىكىلەر قۇمۇل، تۇرپان، خۇلجا، شىھەنزە قاتارلىق جايلارنى كۆزدىن كەچۈرۈپ، تەكشۈرۈپ تەنقىد قىلدى؛ ئاپتونوم رايونلۇق بىرلىكمە بۆلۈمى، سودا - سانائەتچىلەر بىرلەشمىسى، دېموكراتىك دۆلەت قۇرۇش جەمئىيىتىدىن تەركىب تاپقان بىرلەشمە تەكشۈرۈش گۇرۇپپىسىغا قاتنىشىپ، شىنجاڭدىكى خۇسۇسىي كارخانىلاردا ئىشلەيدىغان زىيالىيلارنىڭ ھازىرقى ئەھۋالى قاتارلىقلارنى تەكشۈردى؛ دېموكراتىك دۆلەت قۇرۇش جەمئىيىتى غەربىي شىمالدىكى بەش ئۆلكە (ئاپتونوم رايون) نى ماسلاشتۇرۇش گۇرۇپپىسىنىڭ ئورۇنلاشتۇرۇشىغا ئاساسەن، دېموكراتىك دۆلەت قۇرۇش جەمئىيىتى شىنجاڭدىكى نامرات رايونلارنىڭ ھازىرقى ئەھۋالى، ئۇنىڭ سەۋەبلىرى، مۇناسىپ تەدبىرلەر قاتارلىق مەسىلىلەرنى چۆرىدەپ، ئالاقىدار تارماقلارغا مەسلىھەت بەردى ۋە تەكشۈرۈپ تەنقىد قىلدى.

ئەقلىي كۆچ ئارقىلىق چېگرا رايونغا ياردەم بېرىش، نامرانلارنى يۆلەش خىزمىتىنىڭ قانات يايدۇرۇلۇش ئەھۋالى

دېموكراتىك دۆلەت قۇرۇش جەمئىيىتى ئاپتونوم رايونلۇق كومىتېتى قۇمۇلدا نامرانلارنى يۆلەش نۇقتىسى قۇرۇپ، پەن - تېخنىكا ئارقىلىق يېزا ئىگىلىكىنى گۈللەندۈرۈشنى نۇقتىدا سىناق قىلدى. قۇمۇل چېرىندا كىسلاتاسى زاۋۇتى ئىشلەپچىقارغان تۇپراق قۇۋۋەتنى ئاشۇرۇش دورىسىدىن پايدىلىنىپ، تۇپراقنى ياخشىلاپ، بەھوسۇلاتنى ئاشۇرۇشنى تەجرىبە قىلىپ، كۆرۈنەرلىك ئىقتىسادىي ئۈنۈم ۋە ئىجتىمائىي ئۈنۈمگە ئېرىشتى.

دېموكراتىك دۆلەت قۇرۇش جەمئىيىتى مەركىزىي كومىتېتىنىڭ قوللىشى ئارقىلىق دېموكراتىك دۆلەت قۇرۇش جەمئىيىتى شىنجاڭ ئۇيغۇر ئاپتونوم رايونلۇق كومىتېتى غەربىي شىمالدىكى بەش ئۆلكە (ئاپتونوم رايون) نىڭ چېرىندا كىسلاتاسى كارخانىلىرىنى ماسلاشتۇرۇپ، 1994 - يىل 10 - ئايدا خۇاڤۇ چېرىندا كىسلاتا گۇرۇھى چەكلىك شىركىتىنى قۇردى.

ژالە جېكىي

دېموكراتىيىنى ئىلگىرى سۈرۈش جەمئىيىتى شىنجاڭ ئۇيغۇر ئاپتونوم رايونلۇق كومىتېتىنىڭ خىزمەت ئەھۋالى

1994 - يىلى دېموكراتىيىنى ئىلگىرى سۈرۈش جەمئىيىتى شىنجاڭ ئۇيغۇر ئاپتونوم رايونلۇق كومىتېتى ئىككى قېتىم ئومۇمىي يىغىن (2 - نۆۋەتلىك كومىتېتنىڭ 8 - ۋە 9 - ئومۇمىي يىغىنلىرى) ئۆتكۈزۈپ، دېموكراتىيىنى ئىلگىرى سۈرۈش جەمئىيىتى شىنجاڭ ئۇيغۇر ئاپتونوم رايونلۇق كومىتېتىنىڭ 1993 - يىللىق خىزمەتلىرىنى خۇلاسىلىدى، 1994 - يىللىق خىزمەتنىڭ مۇھىم نۇقتىلىرىنى ئورۇنلاشتۇردى.

8 - ئايدا دېموكراتىيىنى ئىلگىرى سۈرۈش جەمئىيىتى مەركىزىي كومىتېتىنىڭ مۇئاۋىن رەئىسى چېن شۇنلىي شىنجاڭغا كېلىپ خىزمەتلەرنى كۆزدىن كەچۈرۈپ، دېموكراتىيىنى ئىلگىرى سۈرۈش جەمئىيىتى مەركىزىي كومىتېتىغا ۋەكالەتەن، دېموكراتىيىنى ئىلگىرى سۈرۈش جەمئىيىتى شىنجاڭ ئۇيغۇر ئاپتونوم رايونلۇق كومىتېتىنىڭ رەھبەرلىك گۇرۇپپىسىنى قۇرۇشنى قارار قىلدى، جۇ جىڭباۋ گۇرۇپپا باشلىقى، يالە نەن، ژالە گولباغ، دۇ شىنلار گۇرۇپپا ئەزاسى بولدى.

9 - ئايدا دېموكراتىيىنى ئىلگىرى سۈرۈش جەمئىيىتى شىنجاڭ ئۇيغۇر ئاپتونوم رايونلۇق كومىتېتى ئۇرۇمچىدە يىغىلىش ئۆتكۈزۈپ، ئىلىمىزدىكى مەشھۇر پېداگوگ، ئەدىپ يې شېڭتاۋ ئەپەندى تۇغۇلغانلىقىنىڭ 100 يىللىقىنى، دۆلىتىمىز قۇرۇلغانلىقىنىڭ 45 يىللىقىنى، 10 - قېتىملىق ئوقۇتقۇچىلار بايرىمىنى خاتىرىلىدى.

سىياسىي كېڭەش ئاپتونوم رايونلۇق 7 - نۆۋەتلىك كومىتېتىنىڭ 2 - يىغىنىدا، ئاپتونوم رايونلۇق سىياسىي كېڭەشنىڭ دائىمىي ئەزاسى، دېموكراتىيىنى ئىلگىرى سۈرۈش جەمئىيىتىنىڭ ئەزاسى خوك شۇ ئوتتۇرىغا قويغان «ئىجتىمائىي كۈچلەرنى مەكتەپ ئېچىشقا رىغبەتلەندۈرۈش نىزامىنى تۈزۈش ھەققىدىكى تەكلىپ» يەنى 652 - نومۇرلۇق تەكلىپ ئاپتونوم رايونلۇق ماۋارىپ كومىتېتىنىڭ مۇئەييەنلەشتۇرۇپ جاۋاب بېرىشىگە ئېرىشتى، ئاپتونوم رايونلۇق ماۋارىپ كومىتېتى ئىجتىمائىي كۈچلەر مەكتەپ ئېچىش نىزامىنى تۈزۈش ئىنتايىن زۆرۈر، دەپ قارىدى ھەمدە دېموكراتىيىنى ئىلگىرى سۈرۈش جەمئىيىتى شىنجاڭ ئۇيغۇر ئاپتونوم رايونلۇق كومىتېتىنىڭ خەلق باشقۇرۇشىدىكى ماۋارىپ ئىشلىرىغا كۆڭۈل بۆلگەنلىكى ۋە مەدەت بەرگەنلىكىگە تەشەككۈر ئېيتتى.

1994 - يىلى دېموكراتىيىنى ئىلگىرى سۈرۈش جەمئىيىتى 60 ئەزا قوبۇل قىلدى، يىل ئاخىرىغا قەدەر جەمئىي ئەزاسى 407 گە يەتتى. ئاپتونوم رايونلۇق كومىتېتقا بىۋاستە قاراشلىق ياچېيكا 17 گە، شەھەرلىك كومىتېتقا بىۋاستە قاراشلىق ياچېيكا 21 گە، گۇرۇپپا ئىككىگە يەتتى.

فېلە كېچىلە

دېھقان - ئىشچى دېموكراتىك پارتىيىسى شىنجاڭ ئۇيغۇر ئاپتونوم رايونلۇق كومىتېتىنىڭ خىزمەت ئەھۋالى

1994 - يىلى دېھقان - ئىشچى دېموكراتىك پارتىيىسى

شىنجاڭ ئۇيغۇر ئاپتونوم رايونلۇق كومىتېتى ئىككى قېتىم ئومۇمىي (كېڭەيتىلگەن) يىغىنى ئۆتكۈزۈپ، چ ك پ 14 - نۆۋەتلىك مەركىزىي كومىتېتنىڭ 3 - ، 4 - ئومۇمىي يىغىنلىرىنىڭ روھىنى ئۆگەنىدى ۋە ئىزچىللاشتۇردى؛ «ۋەتەنپەرۋەرلىك تەربىيىسىنى يولغا قويۇش پروگراممىسى» نى ئۆگەندى. دۆلەت بايرىمى مارپىسىدا، ئاپتونوم رايونلۇق كومىتېت دۆلىتىمىز قۇرۇلغانلىقىنىڭ 45 يىللىقىنىڭ تەبرىكلەش مۇناسىۋىتى بىلەن خاتىرە يىغىنى ئۆتكۈزدى. مىللەتلەر ئىتتىپاقلىقى ئېيى مەزگىلىدە، ئاپتونوم رايونلۇق كومىتېت ئىككى تۈركۈمدە تەبىيى مۇتەخەسسىسلەرنى ئۇرۇمچى ناھىيىسىنىڭ بەنغانگو يېزىسىغا ۋە سانجى شەھىرىگە ئەۋەتىپ، داۋالىنىش جەھەتتە مەسلىھەت مۇلازىمىتى پائالىيىتىنى قانات يايدۇرۇشقا ئۇيۇشتۇردى. 5 - ئايدا دېھقان - ئىشچى دېموكراتىك پارتىيىسىنىڭ ئۇرۇمچى شەھەرلىك كومىتېتىمۇ مۇتەخەسسىسلەرنى ئۇرۇمچى ناھىيىسىنىڭ داۋانچىڭ يېزىسىغا ئەۋەتىپ، ئۇچ كۈن ئىجتىمائىي تەكشۈرۈشكە ۋە داۋالىنىش جەھەتتە مەسلىھەت مۇلازىمىتى پائالىيىتىنى قانات يايدۇرۇشقا ئۇيۇشتۇردى. 8 - ئايدا، ئاپتونوم رايونلۇق كومىتېت دېھقان - ئىشچى دېموكراتىك پارتىيىسى مەركىزىي كومىتېتىنىڭ چاقىرىقىغا ئاۋاز قوشۇپ، جۇڭگو تۆۋەن دەرىجىلىك سەھىيە، ساقلىقنى ساقلاش فوندى جەمئىيىتىنىڭ قۇرۇلۇشى ئۈچۈن 1768 يۈەن ئىئانە قىلدى.

جاۋ يۈنخۇي

«3 - سېنتەبىر» ئىلمىي جەمئىيىتى شىنجاڭ ئۇيغۇر ئاپتونوم رايونلۇق كومىتېتىنىڭ خىزمەت ئەھۋالى

ھاكىمىيەت ئىشلىرىغا قاتنىشىش، ھاكىمىيەت ئىشلىرىنى مۇھاكىمە قىلىش ئەھۋالى 1994 - يىلى «3 - سېنتەبىر» ئىلمىي جەمئىيىتى شىنجاڭ ئۇيغۇر ئاپتونوم رايونلۇق كومىتېتىنىڭ رەھبەرلىرى ئاپتونوم رايونلۇق پارتكوم ۋە ئاپتونوم رايونلۇق پارتكوم بىرلىكسەپ يۆلۈمى ئۇيۇشتۇرغان مەسلىھەت يىغىنى، ئەھۋاللاردىن خەۋەرلەندۈرۈش يىغىنى، سۆھبەت يىغىنىغا جەمئىي 12 قېتىم قاتناشتى، ھەر دەرىجىلىك خەلق قۇرۇلتايلىرى، سىياسىي كېڭەش يىغىنلىرىدا جەمئىي 49 تۈرلۈك تەۋسىيە ۋە تەكلىپنى ئوتتۇرىغا قويدى. پەن - تېخنىكا جەھەتتە مۇلازىمەت قىلىش ئەھۋالى 1994- يىل 4 - ئايدا «3 - سېنتەبىر» ئىلمىي جەمئىيىتى شىنجاڭ ئۇيغۇر ئاپتونوم رايونلۇق كومىتېتى پەن - تېخنىكا تۈزۈلمە ئىسلاھاتىنى تەكشۈرۈپ تەتقىق قىلىش گۇرۇپپىسى قۇردى. تەكشۈرۈپ تەتقىق قىلىش گۇرۇپپىسى جۇڭگو پەنلەر ئاكادېمىيىسى شىنجاڭ فىزىكا تەتقىقات ئورنى، شىنجاڭ يېزا ئىگىلىك پەنلەر ئاكادېمىيىسى، شىنجاڭ چارۋىچىلىق پەنلەر ئاكادېمىيىسى، شىنجاڭ ئورمانچىلىق پەنلەر ئاكادېمىيىسى، شىنجاڭ «1 - ئاۋغۇست» يېزا ئىگىلىك شۇيۇنى، شىخەنزە يېزا ئىگىلىك شۇيۇنى ۋە تارىم بوز يەر ئۆزلەشتۇرۇش داشۇلىرىغا بېرىپ تەكشۈرۈپ تەتقىق قىلدى، يەنى ئىككى قېتىم 40 قا يېقىن مۇتەخەسسىس، ئالىم قاتناشقان مۇھىم يىغىنى ۋە ئىككى قېتىم دەللەللەش يىغىنى ئۆتكۈزۈپ، «پەن - تېخنىكا تۈزۈلمىسى ئىسلاھاتىنى چوڭقۇرلاشتۇرۇش ھەققىدە بىر قانچە تەكلىپ» نى شەكىللەندۈردى. 11 - ئاينىڭ 19 - كۈنى ئۇرۇمچى شەھىرىدە «يۇقىرى، يېڭى تېخنىكىغا تايىنىپ، شىنجاڭنىڭ ئەنئەنىۋى سانائىتىنى ئۆزگەرتىشنى تېزلىتىش» مۇھاكىمە يىغىنى ئۆتكۈزۈلدى. مۇھاكىمە يىغىنىغا ئاپتونوم رايونلۇق پارتىيە، ھۆكۈمەت رەھبەرلىرى ھەمدە ئىشلەپچىقىرىش - قۇرۇلۇش بېكىتۈەننىڭ رەھبەرلىرى قاتناشتى، «3 - سېنتەبىر» ئىلمىي جەمئىيىتى يىغىنىغا «شىنجاڭنىڭ پولات - تۆمۈر سانائىتىنى راۋاجلاندۇرۇش ھەققىدە مۇلاھىزە»، «يەر تەۋرىتىپ تەكشۈرۈشنىڭ يۇقىرى، يېڭى تېخنىكىسى شىنجاڭنىڭ نېفىت سانائىتىگە يېڭى تەرەققىيات ئېلىپ كەلدى» قاتارلىق توققۇز تەكشۈرۈپ تەتقىق قىلىش ئىلمىي ماقالىسىنى تاپشۇردى.

4 - ئايدا ئاپتونوم رايونلۇق كومىتېت قۇرۇلۇش، يېزا ئىگىلىك، ئورمانچىلىق، گېئولوگىيىلىك قېزىلما بايلىقلار قاتارلىقلارغا مۇناسىۋەتلىك 12 مۇتەخەسسىسنى ئۇرۇمچى ناھىيىسى يۇڭفېك يېزىسىدىكى ئاسىيانىڭ جۇغرافىيىلىك مەركىزىنى ئەملىي تەكشۈرۈشكە ئۇيۇشتۇردى.

5 - ئاينىڭ 31 - كۈنى ئۇرۇمچى شەھەرلىك 3 - باشلانغۇچ مەكتىپىنىڭ 245 ئوقۇغۇچىسىغا داۋالىنىش جەھەتتە خالىس مەسلىھەت بېرىلدى.

8 - ئاينىڭ 5 - كۈنىدىن 8 - كۈنگىچە چې ژېنگۈك، ژاك دېجى قاتارلىق يەتتە كىشى چىڭخەيدە چاقىرىلغان «3 - سېنتەبىر» ئىلمىي جەمئىيىتىنىڭ غەربىي شىمالدىكى ئۆلكە، ئاپتونوم رايونلار ھەمدە ئىچكى موڭغۇلدىن ئىبارەت ئالتە ئۆلكە، ئاپتونوم رايون بويىچە 4 - سانلىق جەمئىيەت ئىشلىرى ئالماشتۇرۇش، كېڭىشىش يىغىنىغا قاتناشىپ، «ئىقتىسادىي قۇرۇلۇشتا پەن - تېخنىكىنى گۈللەندۈرۈپ نامراتلارنى يۆلەش تەدبىرى» دېگەن تەكلىپنى ئوتتۇرىغا قويدى.

ئۈز قۇرۇلۇشى 8 - ئاينىڭ 26 - كۈنىدىن 27 - كۈنگىچە ئاپتونوم رايونلۇق كومىتېت ئاساسىي قاتلام كادىرلىرىنىڭ كىتاب ئوقۇش كۇرسىنى ئېچىپ، كۇرسانتلارنى «دېڭ شياۋپىڭ ماقالىلىرىدىن تاللانما» نى ئۆگىنىشكە ئۇيۇشتۇردى ھەمدە شىنجاڭ سوتسىيالىزم شۇيۇنىنىڭ ئوقۇتقۇچىلىرىنى چۈشەندۈرمە «وكالەت بېرىشكە تەكلىپ قىلدى؛ 11 - ئاينىڭ 17 - كۈنى

جەمئىيەت ئەزالىرىنى «ۋەتەنپەرۋەرلىك تەربىيىسىنى يولغا قويۇش پروگراممىسى» نى ئۆگىنىشكە ئۈيۈشتۇردى. مۇشۇ بىر يىلدا جەمئىي 30 ئەزا قوبۇل قىلىندى. يىل ئاخىرىدا ئەزاسى 469 غا يەتتى، بۇنىڭ ئىچىدە 50 ياشتىن تۆۋەن ئەزا 63 بولۇپ، ئاپتونوم رايوندىكى ئەزالىرى ئومۇمىي سانىنىڭ 4.13 پىرسەنتىنى تەشكىل قىلدى. 1994 - يىلى يەنە سانجى شۆبە جەمئىيىتى، ئورمانچىلىق سىستېمىسى شۆبە جەمئىيىتى ۋە كورلا بۇاستە قاراشلىق گۈرۈپپىسى قۇرۇلدى. ئاپتونوم رايونلۇق كومىتېتقا بۇاستە قاراشلىق شەھەر دەرىجىلىك شۆبە جەمئىيەت ئىككىگە، ئاساسىي قاتلام تەشكىلاتى 33 كە يەتتى.

ساۋ شياۋيەن

ئاپتونوم رايونلۇق سودا - سانائەتچىلەر بىرلەشمىسى (سودىگەرلەر جەمئىيىتى) نىڭ خىزمەت ئەھۋالى

1. 1994 - يىل 1 - ئاينىڭ 28 - كۈنى ئاپتونوم رايونلۇق سودا - سانائەتچىلەر بىرلەشمىسى مەملىكەتلىك سودا - سانائەتچىلەر بىرلەشمىسى 7 - قۇرۇلتىينىڭ روھىنى ئىزچىللاشتۇرۇش، ئەمەلىيلەشتۈرۈش دوكلات يىغىنى ئۆتكۈزدى، ئاپتونوم رايونلۇق پارتكومنىڭ مۇئاۋىن شۇجىسى جالاڭ فۇسېن يىغىنغا قاتناشتى ۋە سۆز قىلدى.

2. 7 - ئاينىڭ 2 - كۈنى موري قازاق ئاپتونوم ناھىيىلىك سودا - سانائەتچىلەر بىرلەشمىسىنىڭ 3 - قۇرۇلتىيى ئۆتكۈزۈلۈپ، موري قازاق ئاپتونوم ناھىيىلىك سودا - سانائەتچىلەر بىرلەشمىسى (سودىگەرلەر جەمئىيىتى) رەسمىي ئەسلىگە كەلتۈرۈلدى.

3. 7 - ئاينىڭ 15 - كۈنى سانجى خۇيزۇ ئاپتونوم ئوبلاستلىق سودا - سانائەتچىلەر بىرلەشمىسى (سودىگەرلەر جەمئىيىتى) نىڭ تۇنجى قۇرۇلتىيى ئۆتكۈزۈلدى.

4. 7 - ئاينىڭ 17 - كۈنى شىنجاڭ ئۇيغۇر ئاپتونوم رايونلۇق سودا - سانائەتچىلەر بىرلەشمىسى (سودىگەرلەر جەمئىيىتى) بىر قىسىم دۆلەت كارخانىلىرى، كوللېكتىپ كارخانىلار، يېزا - بازار كارخانىلىرى، خۇسۇسىي كارخانىلاردىكى ئىگىلىك باشقۇرۇش خادىملىرىنى پاكىستانغا ببرىپ سودا - سېپتىق ئەھۋالىنى تەكشۈرۈشكە ئۈيۈشتۇردى. شىنجاڭ ئۇيغۇر ئاپتونوم رايونلۇق سودا - سانائەتچىلەر بىرلەشمىسى يەنە ئىسلامىيات سودىگەرلەر جەمئىيىتى بىلەن رەسمىي دوست سودىگەرلەر جەمئىيىتى ئەسلەتمىسى ئىمزالىدى.

5. 10 - ئاينىڭ 7 - كۈندىن 11 - كۈنگىچە ئاپتونوم رايونلۇق سودا - سانائەتچىلەر بىرلەشمىسى 5 - قارار كادىر تەربىيىلەش كۇرسى ئاچتى. بىر قىسىم ناھىيىلىك، شەھەرلىك سودا - سانائەتچىلەر بىرلەشمىسىنىڭ ئاساسلىق مەسئۇللىرى ۋە باشقا كادىرلىرى بولۇپ جەمئىي 36 ئادەم ئۆگىنىشكە قاتناشتى.

6. شىنجاڭ ئۇيغۇر ئاپتونوم رايونلۇق سودا - سانائەتچىلەر بىرلەشمىسى (سودىگەرلەر جەمئىيىتى) نىڭ تەربىيىلەش مەكتىپى ئاز سانلىق مىللەت رايونلىرىغا، نامرات رايونلارغا ۋە يېزا - بازار كارخانىلىرىغا يۆزلىنىشتە چىڭ تۇرۇپ، ئۇچۇر مەسلىھەت مەركىزى، شىنجاڭ ئۇيغۇر ئاپتونوم رايونلۇق سودا - سانائەتچىلەر بىرلەشمىسى چوتچىلار جەمئىيىتى، شىنجاڭ ئۇيغۇر ئاپتونوم رايونلۇق سودا - سانائەتچىلەر بىرلەشمىسى بوغالتىرلىق ئىشلىرى ئورنى، ئۇرۇمچى شەھەرلىك 1 - ئادۋوكاتلىق ئىشلىرى ئورنىنىڭ شىنجاڭ سودىگەرلەر جەمئىيىتىدىكى قانۇن ئىشلىرى بۆلۈمىنى قۇردى. تەربىيىلەش مەكتىپى يەنە سانجى خۇيزۇ ئاپتونوم ئوبلاستى، ئۇرۇمچى شەھىرى، تولى ناھىيىسى، يەكەن ناھىيىسىدە شۆبە مەكتەپ قۇردى، يىل ئاخىرىغىچە ھەر خىل كەسىپلەر بويىچە تەربىيىلەش سىنىپى (لېكسىيە ئاڭلاش سىنىپى) دىن جەمئىي 45 قارار ئېچىپ، 16 مىڭ 885 كۇرسانتنى تەربىيىلىدى، بۇنىڭ ئىچىدە ئاز سانلىق مىللەت كۇرسانت 8816.

7. ئاپتونوم رايونلۇق سودا - سانائەتچىلەر بىرلەشمىسى ئۈلايەت، ئوبلاست، شەھەر، ناھىيە، رايونلاردا 47 تەشكىلاتنى، يېزا - بازار كارخانىلىرىدىكى 53 شۆبە جەمئىيەت (گۇرۇپپا) نى، ئىككى كەسپداشلار ئۈيۈشمىسىنى قۇرۇپ ۋە ئەسلىگە كەلتۈرۈپ، بىرلەشمىگە يېڭىدىن 2699 كارخانا (دۆلەت، كوللېكتىپ ئىگىلىكىدىكى كارخانىلار، يېزا - بازار كارخانىلىرى، خۇسۇسىي كارخانىلار شۇنىڭ ئىچىدە) نى ئەزالىققا قوبۇل قىلدى، كوللېكتىپ ئەزا 95 كە، شەخسى ئەزا 3446 گە يەتتى.

دىلاك تېيمىي

ئاپتونوم رايونلۇق سودا - سانائەتچىلەر بىرلەشمىسى خۇسۇسىي كارخانىلاردىكى مالىيە خادىملىرىغا بىر تۇتاش «بوغالتىرلىق كىنىشكىسى» تارقىتىپ بەردى

1994 - يىل 6 - ئاينىڭ 24 - كۈنى ئاپتونوم رايونلۇق مالىيە نازارىتى، جۇڭگو خەلق بانكىسىنىڭ شىنجاڭ شۆبە بانكىسى، ئاپتونوم رايونلۇق سودا - سانائەتچىلەر بىرلەشمىسى بىرلىكتە «خۇسۇسىي كارخانىلاردىكى بوغالتىرلارغا بوغالتىرلىق كىنىشكىسى» تارقىتىش ھەمدە مالىيە خادىملىرىنى ئىشقا چۈشۈشتىن ئىلگىرى تەربىيىلەشنى

ئاپتونوم رايونلۇق سودا ـ سانائەتچىلەر بىرلەشمىسى (سودىگەرلەر جەمئىيىتى) بىر تۈتاش باشقۇرىدىغانلىقى ھەققىدە ئۇقتۇرۇش» چىقاردى. يىل ئاخىرىغىچە ئاپتونوم رايونلۇق سودا ـ سانائەتچىلەر بىرلەشمىسى خۇسۇسىي كارخانىلاردىكى 60 نەپەر بوغالتىرغا «بوغالتىرلىق كىنىشكىسى» تارقاتتى.

دىلك تېيىپ

ئاپتونوم رايونلۇق سودا ـ سانائەتچىلەر بىرلەشمىسى ئومۇمىي خەلق مۇلۇكچىلىكىدە بولمىغان كارخانىلاردا كەسىپىي تېخنىكا ۋەزىپە (سالاھىيەت) باھالاش خىزمىتىنى قانات يايدۇردى

دۆلەت ۋە ئاپتونوم رايونىنىڭ مۇناسىۋەتلىك بۆلگىلىمىلىرىگە ئاساسەن، ئاپتونوم رايوندىكى ئومۇمىي خەلق مۇلۇكچىلىكىدە بولمىغان كارخانىلاردىكى خادىملارنىڭ كەسىپىي تېخنىكا ۋەزىپىسى (سالاھىيىتى) نى باھالاشنى سودا ـ سانائەتچىلەر بىرلەشمىسى مەسئۇل بولۇپ باشقۇرىدىغان ھەمدە بۇ خىزمەتنى شۇ جايدىكى كادىرلار تارماقلىرى تەشكىللەپ يولغا قويىدىغان بولدى. ئومۇمىي خەلق مۇلۇكچىلىكىدە بولمىغان كارخانىلاردا كەسىپىي تېخنىكا ۋەزىپىسى (سالاھىيىتى) باھالىنىدىغان خادىملارنىڭ باھالىنىش دائىرىسى مۇنداق بولدى: شەھەر (يېزا) لاردىكى خۇسۇسىي كارخانىلار، يەككە سودا ـ سانائەت ئورۇنلىرىدا كەسىپىي تېخنىكا خىزمىتى بىلەن شۇغۇللىنىدىغان خادىملار شياڭگاڭ، ئاۋمېن، تەيۋەنلىك قېرىنداشلار مەبلەغ سالغان كارخانىلاردىكى كەسىپىي تېخنىكا خىزمىتى بىلەن شۇغۇللىنىدىغان جۇڭگو تەرەپ خادىملىرى. بۇ خىزمەت 1994 ـ يىل 12 ـ ئايدا باشلاندى. باھالاش خىزمىتى بۇندىن كېيىن ھەر يىلى 6 ـ ئايدا ئېلىپ بېرىلىدۇ.

دىلك تېيىپ

شىنجاڭ ئۇيغۇر ئاپتونوم رايونلۇق سودىگەرلەر جەمئىيىتى قۇرۇلدى

ئومۇمىي خەلق مۇلۇكچىلىكىدە بولمىغان ئىگىلىك ساھەسىدىكى ۋەكىل خاراكتېرلىك زاتلارغا قارىتىلغان «ئىتتىپاقلىشىش، ياردەم بېرىش، يېتەكلەش، تەربىيىلەش» تىن ئىبارەت يېڭى ۋەزىپىنىڭ ھۆددىسىدىن چىقىش، ھۆكۈمەتنىڭ ئومۇمىي خەلق مۇلۇكچىلىكىدە بولمىغان ئىگىلىك ساھەسىدىكىلەر بىلەن ئالاقە باغلاشمىدىكى كۆۋرۈكلۈك، بەلباغلىق رولىنى ھەقىقىي جارى قىلدۇرۇپ، ھۆكۈمەتنىڭ ئومۇمىي خەلق مۇلۇكچىلىكىدە بولمىغان ئىگىلىكنى باشقۇرۇشىغا ياخشى مەسلىھەتچى، ياردەمچى بولۇش ئۈچۈن، 1994 ـ يىل 3 ـ ئاينىڭ 3 ـ كۈنى شىنجاڭ ئۇيغۇر ئاپتونوم رايونلۇق سودىگەرلەر جەمئىيىتىنى قۇرۇلدى، سودىگەرلەر جەمئىيىتى بىلەن شىنجاڭ ئۇيغۇر ئاپتونوم رايونلۇق سودا ـ سانائەتچىلەر بىرلەشمىسىنىڭ ئۇيۇشمىسى ئايرىم، بەنزىسى بىر بولدى.

دىلك تېيىپ

ئاپپارات ئىسلاھاتى

ئاپپارات ئىسلاھاتى خىزمىتى

ئاپتونوم رايون 1994 ـ يىل 6 ـ ئاينىڭ 6 ـ كۈنىدىن 7 ـ ئاينىڭ 10 ـ كۈنىگىچە شەرقىي شىنجاڭ، شىمالىي شىنجاڭ، جەنۇبىي شىنجاڭدىن ئىبارەت ئۈچ دائىرە بويىچە ناھىيە (شەھەر) لەرنىڭ ئاپپارات ئىسلاھاتى سۆھبەت يىغىنى ئۆتكۈزدى. بۇ ئۈچ سۆھبەت يىغىنىدا كېيىنكى قەدەمدىكى خىزمەتلەر ئورۇنلاشتۇرۇلدى، ئاپپارات ئىسلاھاتى تەجرىبىلىرى ئالماشتۇرۇلدى.

ئاپتونوم رايون 4 ـ ئاينىڭ 12 ـ كۈنىدىن 12 ـ ئاينىڭ 16 ـ كۈنىگىچە سانجى، پەيزاۋات، لوپ، نىيە، پىچان، ئاقتۇ، ئاقسۇ كونا شەھەر قاتارلىق ناھىيە، شەھەرلەرنىڭ ئاپپارات ئىسلاھاتى خىزمىتىنى تەكشۈرۈپ ئۆتكۈزۈۋېلىشنى ئۈيۈشتۇردى.

مۇشۇ يىل ئىچىدە ئاپتونوم رايونلۇق پىلان كومىتېتى، قاتناش نازارىتى، ئېمگەك نازارىتى، سانجى ئوبلاستى، ئاقسۇ ۋىلايىتىدە ئاپپارات ئىسلاھاتىنى سىناق قىلىش خىزمىتى داۋاملىق چىڭ تۇتۇلدى. سانجى ئوبلاستى بىلەن ئاقسۇ ۋىلايىتى ئۆزلىرىنىڭ ئىسلاھات لايىھىلىرىنى ئوتتۇرىغا قويدى.

تەجرىبىلەرنى يەكۈنلەش ئاساسىدا مۇھاكىمە قىلىش ئارقىلىق «شىنجاڭ ئۇيغۇر ئاپتونوم رايونىدىكى پارتىيە، ھۆكۈمەت ئورگانلىرىنىڭ ئاپپارات ئىسلاھاتى لايىھىسى» ۋە «ئاپتونوم رايون بويىچە ئورگان ئارقا سەپ تۈزۈلمە ئىسلاھاتىنى يولغا قويۇش لايىھىسى» تۈزۈپ چىقىلدى.

بۇلاردىن باشقا، يەنە سىناق نۇقتىسى قىلىنغان ئورۇنلارغا بۇاسىتە قاراشلىق كەسىپىي ئورۇنلارنىڭ ئىسلاھات خىزمىتى چىڭ تۇتۇلۇپ، «ئاپتونوم رايونىمىزدىكى كەسىپىي ئورۇنلارنىڭ ئاپپارات ئىسلاھاتىنى يولغا قويۇش لايىھىسى» تۈزۈپ چىقىلدى.

يالك چىڭگۈالك
لىيۇ شۇشىن

دۆلەت خىزمەتچىلىرىنى سىناش ئەھۋالى

ئاپتونوم رايوندىكى پارتىيە، ھۆكۈمەت ئورگانلىرىدىكى خىزمەتچىلەرنى 1993 ـ يىلىنىڭ ئاخىرىدىكى سىناش خىزمىتى 1994 ـ يىل 3 ـ ئاينىڭ ئاخىرىدا ئاپتونوم رايون بويىچە ئاياغلاشتى، ئاپتونوم رايون، ۋىلايەت، ناھىيە، يېزا دەرىجىلىك

پارتىيە، مۆكۈمەت، خەلق قۇرۇلتىيى، سىياسىي كېڭەش، خەلق تەشكىلاتلىرى، سوت مەھكىمىسى، تەپتىش مەھكىمىسى ئورگانلىرىدا ۋىلايەت، نازارەت دەرىجىلىك ھەمدە ئۇنىڭدىن تۆۋەن ۋەزىپىدىكى خىزمەتچى خادىملار سىناپ كۆرۈلدى، بۇ ئاپتونوم رايونىمىزدا دۆلەت خىزمەتچىلىرىنىڭ سىناش تۈزۈمىنىڭ تۇنجى قېتىم ئومۇمىيۈزلۈك يولغا قويۇلۇشى بولۇپ ھېسابلىنىدۇ. ئاپتونوم رايونلۇق 53 خىزمەت تارمىقى ۋە ئون ۋىلايەت، ئوبلاست، شەھەرنىڭ ستاتىستىكىسىغا قارىغاندا سىناپ كۆرۈلگەن ناھىيە (باشقارما) دەرىجىلىكتىن تۆۋەن خىزمەتچى ئىچىدە مۇنەۋۋەرلەر 17.8% نى، لاياقەتلىكلەر 81.7% نى، لاياقەتسىزلەر 0.5% نى تەشكىل قىلغان. بۇنىڭ ئىچىدە ناھىيە (باشقارما) دەرىجىلىك كادىرلاردىن مۇنەۋۋەرلىرى 18.8% نى، لاياقەتلىكلەر 80.9% نى، لاياقەتسىزلەر 0.3% نى تەشكىل قىلغان؛ يېزا (بۆلۈم) دەرىجىلىكتىن تۆۋەن كادىرلار ئىچىدە مۇنەۋۋەرلەر 17.7% نى، لاياقەتلىكلەر 81.7% نى، لاياقەتسىزلەر 0.6% نى تەشكىل قىلغان.

9 - ئاينىڭ 21 - كۈندىن 23 - كۈنگىچە ئاپتونوم رايونلۇق پارتكوم تەشكىلات بۆلۈمى بىلەن ئاپتونوم رايونلۇق كادىرلار نازارىتى ئۇرۇمچىدە ئاپتونوم رايونلۇق سىناش خىزمىتى بويىچە مۇھاكىمە يىغىنى ئۆتكۈزۈپ، سىناش تەجرىبىلىرىنى ئالماشتۇردى، بۇ خىزمەتنى سىناق تەرىقىسىدە يولغا قويۇش چارىسىنى بۆزاكىرە قىلىپ تۇزەتتى، سىناش خىزمىتىگە ئالاقىدار مەسىلىلەرنى مۇھاكىمە قىلدى. يىغىندا يەنە مۇنەۋۋەر ئىلمىي ماقالىلارنى باھالاش - تاللاش ئارقىلىق سەككىز ماقالە 1 - دەرىجىلىك مۇكاپاتقا، 12 ماقالا 2 - دەرىجىلىك مۇكاپاتقا ئېرىشتى.

ئاپتونوم رايونلۇق پارتكوم تەشكىلات بۆلۈمى بىلەن كادىرلار نازارىتى «شىنجاڭ ئۇيغۇر ئاپتونوم رايونىنىڭ دۆلەت خىزمەتچىلىرىنى سىناپ كۆرۈشنى سىناق تەرىقىسىدە يولغا قويۇش چارىسى» نى تۈزۈپ چىقتى، 11 - ئاينىڭ 29 - كۈنى ئۇقتۇرۇش چىقىرىپ، ئاپتونوم رايونىنىڭ 1994 - يىللىق دۆلەت كادىرلىرىنى سىناش خىزمىتىنى ئورۇنلاشتۇردى.

گې خەيتاۋ

تاشقى ئىشلار

ئاپتونوم رايونىمىزنىڭ چەت ئەللەرگە ۋە شياڭگاڭ، ئاۋمېن رايونلىرىغا ئۆمەك ئەۋەتىش ئەھۋالى

1994 - يىلى ئاپتونوم رايونىمىز چەت ئەللەرگە ۋە شياڭگاڭ، ئاۋمېن رايونلىرىغا 4096 نۇرکۈندە جەمئىي 17 مىڭ 543 ئادەم (قېتىم) ئەۋەتتى، ئەۋەتىلگەن ئادەم سانى 1993 - يىلدىكىدىن 39% ئاز. بۇنىڭ ئىچىدە مۇستەقىل دۆلەتلەر ھەرلەشمىسىگە ئەزا دۆلەتلەرگە ئەۋەتىلگىنى 11 مىڭ 953 ئادەم (قېتىم) بولۇپ، ئومۇمىي سانىنىڭ 68.1 پىرسەنتىنى ئىگىلىدى، بۇ، 1993 - يىلدىكىدىن 52.5% ئاز. 1994 - يىلى مۆكۈمەت ئىشى بىلەن چەت ئەللەرگە ۋە شياڭگاڭ، ئاۋمېن رايونلىرىغا ئىقتىساد - سودا پائالىيىتى ئېلىپ بېرىشقا ئەۋەتىلگەنلەر جەمئىي 11 مىڭ 832 ئادەم (قېتىم) بولدى، بۇ، 1993 - يىلدىكىدىن 41.2% ئاز؛ ئەۋەتىلگەن ئەمگەك مۇلازىمىتى خادىمى 144 ئادەم (قېتىم) گە يەتتى؛ سەككىز كىشى چەت ئەللەرگە ۋە شياڭگاڭ، ئاۋمېن رايونلىرىغا پەن - تېخنىكا ئالماشتۇرۇش ئۆچۈن چىقتى. ئاپتونوم رايونىمىزدىن مۆكۈمەت ئىشى بىلەن مۇستەقىل دۆلەتلەر ھەرلەشمىسىگە ئەزا دۆلەتلەرگە چىققانلاردىن باشقا، تۆۋەندىكى دۆلەتلەر ۋە رايونغا كۆپرەك ئادەم چىققتى: ئامېرىكىغا 455 ئادەم (قېتىم)، ياپونىيەگە 279 ئادەم (قېتىم)، شياڭگاڭ رايونىغا 361 ئادەم (قېتىم).

1994 - يىلى ئاپتونوم رايونىمىزدىن چەت ئەللەرگە چىققان مۇتاۋىن نازىر (ئىدارە باشلىقى) دەرىجىلىك كادىر 79 ئادەم (قېتىم) بولدى، بۇ، 1993 - يىلدىكىدىن 61.8% ئاز، بۇ چەت ئەلگە چىققانلار ئومۇمىي سانىنىڭ 0.5 پىرسەنتىنى ئىگىلىدى.

ۋاڭ خۇيچېن

چېگرا ئېغىزى خىزمىتىنىڭ قىسقىچە ئەھۋالى

1. يولۇچى ۋە قاتناش قوراللىرىنىڭ چېگرىدىن ئۆتۈش ئەھۋالى

1994 - يىلى ئاپتونوم رايونىمىزدىكى چېگرا ئېغىزلىرىدا ئۆتكەن يولۇچى جەمئىي 363 مىڭ 685 ئادەم (قېتىم) گە يەتتى، بۇنىڭ ئىچىدە كىرگەنلەر 183 مىڭ 484 ئادەم (قېتىم)، چىققانلار 180 مىڭ 201 ئادەم (قېتىم)؛ جۇڭگو تەۋەلىكىدىكىلەر 76 مىڭ 850 ئادەم (قېتىم)، چەت ئەل تەۋەلىكىدىكىلەر 286 مىڭ 835 ئادەم (قېتىم). چېگرا ئېغىزلىرى (2 - خىلدىكى چېگرا ئېغىزلىرى بۇنىڭ سىرتىدا) نىڭ ئەھۋالى مۇنداق بولدى:

قورغاس ئېغىزىدىن ئۆتكەن يولۇچى 151 مىڭ 889 ئادەم (قېتىم)، بۇنىڭ ئىچىدە كىرگەنلەر 72 مىڭ 774 ئادەم (قېتىم)، چىققانلار 79 مىڭ 115 ئادەم (قېتىم)؛ ئالاتاۋ ئېغىزىدىن ئۆتكەن يولۇچى 26 مىڭ 847 ئادەم (قېتىم)، بۇنىڭ ئىچىدە كىرگەنلەر 13 مىڭ 436 ئادەم (قېتىم)، چىققانلار 13 مىڭ 411 ئادەم

(قېتىم) ، تاشيول تارقىلىق ئۆتكەن يولۇچى 3877 ئادەم (قېتىم) ، بۇنىڭ ئىچىدە كىرگەنلەر 1660 ئادەم (قېتىم) ، چىققانلار 2217 ئادەم (قېتىم) ؛

جەمئىدە ئېغىزدىن ئۆتكەن يولۇچى 2260 ئادەم (قېتىم) ، بۇنىڭ ئىچىدە كىرگەنلەر 1151 ئادەم (قېتىم) ، چىققانلار 1109 ئادەم (قېتىم) ؛

باقتۇ ئېغىزدىن ئۆتكەن يولۇچى 52. مىڭ 722 ئادەم (قېتىم) ، بۇنىڭ ئىچىدە كىرگەنلەر 26 مىڭ 413 ئادەم (قېتىم) ، چىققانلار 26 مىڭ 309 ئادەم (قېتىم) ؛

تورغات ئېغىزدىن ئۆتكەن يولۇچى 22 مىڭ 289 ئادەم (قېتىم) ، بۇنىڭ ئىچىدە كىرگەنلەر 9839 ئادەم (قېتىم) ، چىققانلار 12 مىڭ 450 ئادەم (قېتىم) ؛

قونجىراپ ئېغىزدىن ئۆتكەن يولۇچى 32 مىڭ 655 ئادەم (قېتىم) ، بۇنىڭ ئىچىدە كىرگەنلەر 17 مىڭ 915 ئادەم (قېتىم) ، چىققانلار 14 مىڭ 740 ئادەم (قېتىم) ؛

تېمىرتام ئېغىزدىن ئۆتكەن يولۇچى 10 مىڭ 141 ئادەم (قېتىم) ، بۇنىڭ ئىچىدە كىرگەنلەر 5113 ئادەم (قېتىم) ، چىققانلار 5028 ئادەم (قېتىم) ؛

ئۇلاستاي ئېغىزدىن ئۆتكەن يولۇچى 966 ئادەم (قېتىم) ، بۇنىڭ ئىچىدە كىرگەنلەر 488 ئادەم (قېتىم) ، چىققانلار 478 ئادەم (قېتىم) ؛

تايكېشكېن ئېغىزدىن ئۆتكەن يولۇچى 9085 ئادەم (قېتىم) ، بۇنىڭ ئىچىدە كىرگەنلەر 4322 ئادەم (قېتىم) ، چىققانلار 4763 ئادەم (قېتىم) ؛

تۆيتقۇش ئېغىزدىن ئۆتكەن يولۇچى 7386 ئادەم (قېتىم) ، بۇنىڭ ئىچىدە كىرگەنلەر 3540 ئادەم (قېتىم) ، چىققانلار 3846 ئادەم (قېتىم) ؛

ئۈرۈمچى ئايروپورتىدىن ئۆتكەن يولۇچى 35 مىڭ 336 ئادەم (قېتىم) ، بۇنىڭ ئىچىدە كىرگەنلەر 22 مىڭ 613 ئادەم (قېتىم) ، چىققانلار 12 مىڭ 723 ئادەم (قېتىم) . مۇشۇ بىر يىلدا ئاپتونوم رايوندىكى چېگرا ئېغىزلىرىدىن ئۆتكەن قاتناش قورالى 153 مىڭ 464 دانە (قېتىم) ، خىزمەتچى 224 مىڭ 908 ئادەم (قېتىم) غا يەتتى.

2. چېگرىدىن مال ئۆتۈش ئەھۋالى

ئاپتونوم رايونىمىزدىكى چېگرا ئېغىزلىرىدىن جەمئىي 1 مىليون 235 مىڭ 879.8 تونىا مال ئۆتتى، بۇنىڭ ئىچىدە كىرگىنى 980 مىڭ 743.9 تونىا، چىققىنىنى 255 مىڭ 135.9 تونىا. چېگرا ئېغىزلىرىنىڭ ئەھۋالى مۇنداق بولدى:

قورغاس ئېغىزىدىن ئۆتكەن مال 419 مىڭ 90 تونىا، بۇنىڭ ئىچىدە كىرگىنى 338 مىڭ 697 تونىا، چىققىنى 80 مىڭ 393 تونىا؛ ئالاتاۋ ئېغىزىدىن ئۆتكەن مال 510 مىڭ 223 تونىا، بۇنىڭ ئىچىدە كىرگىنى 458 مىڭ 114 تونىا، چىققىنى 52 مىڭ 109 تونىا؛ جەمئىدە ئېغىزىدىن ئۆتكەن مال 21 مىڭ 70 تونىا بۇنىڭ ئىچىدە كىرگىنى 10 مىڭ 167 تونىا، چىققىنى 10 مىڭ 903 تونىا؛ باقتۇ ئېغىزىدىن ئۆتكەن مال 104 مىڭ 7. 93 تونىا، بۇنىڭ ئىچىدە كىرگىنى 72 مىڭ 467.1 تونىا، چىققىنى 31 مىڭ 626.6 تونىا؛ تورغات ئېغىزىدىن ئۆتكەن مال 99 مىڭ 634 تونىا، بۇنىڭ ئىچىدە كىرگىنى 88 مىڭ 602 تونىا، چىققىنى 11 مىڭ 32. تونىا؛ قونجىراپ ئېغىزىدىن ئۆتكەن مال 57 مىڭ 115.1 تونىا، بۇنىڭ ئىچىدە كىرگىنى 8. 711 تونىا، چىققىنى 56 مىڭ 3. 403 تونىا؛ تېمىرتام ئېغىزىدىن ئۆتكەن مال 8620 تونىا، بۇنىڭ ئىچىدە كىرگىنى 4517 تونىا، چىققىنى 4103 تونىا؛ ئۇلاستاي ئېغىزىدىن ئۆتكەن مال 3340 تونىا، بۇنىڭ ئىچىدە كىرگىنى 1660 تونىا، چىققىنى 1680 تونىا؛ تايكېشكېن ئېغىزىدىن ئۆتكەن مال 8995 تونىا، بۇنىڭ ئىچىدە كىرگىنى 4005 تونىا، چىققىنى 4990 تونىا؛ تۆيتقۇش ئېغىزىدىن ئۆتكەن مال 3699 تونىا، بۇنىڭ ئىچىدە كىرگىنى 1803 تونىا، چىققىنى 1896 تونىا.

3. تەكشۈرۈش، پىرىيوم قىلىش تارماقلىرىنىڭ ئۆتكەلنى ئىگىلەپ مۇلازىمەت قىلىش ئەھۋالى

مۇشۇ بىر يىلدا تاموژنا تارماقلىرى نازارەت قىلىپ باشقۇرغان ئىمپورت - ئېكسپورت مالىلىرى 1 مىليون 170 مىڭ تونىغا يەتتى، يەرلىك سودا ۋە چېگرا سودا سوممىسى 470 مىليون ئامېرىكا دوللىرىغا يەتتى. ئېلىنغان تاموژنا پېچى 226 مىليون ئامېرىكا دوللىرىغا يېتىپ، 1993 - يىلدىكىدىن 39.5% ئاشتى، ۋەكالەتەن ئېلىنغان تاموژنا پېچى 296 مىليون ئامېرىكا دوللىرىغا يېتىپ، 1993 - يىلدىكىدىن 15% ئاشتى.

چېگرا مۇداپىئە تارماقلىرى مۇشۇ بىر يىلدا چېگرىدىن ئۆتكەن يولۇچىلارنى جەمئىي 539 مىڭ800 ئادەم (قېتىم) ، قاتناش قورالىرىنى 138 مىڭ دانە (قېتىم) تەكشۈردى.

مۇشۇ بىر يىلدا سەھىيە كارانتىن تارماقلىرى 6510 تونىا مالنى، 3047 قاتناش قورالىنى تەكشۈرۈپ كارانتىن قىلدى، چېگرىدىن ئۆتكەن يولۇچىدىن 51 مىڭ 467 ئادەم (قېتىم) نىڭ سالامەتلىكىنى تەكشۈردى، 10 مىڭ 135 ئادەم (قېتىم) گە كېسەللىكنىڭ تالدىنى ئېلىش ۋاكسىنىسى سالدى.

مۇشۇ بىر يىلدا ھايۋانات، ئۆسۈملۈكلەرنى كارانتىن قىلىش تارماقلىرى 6054 تۈركۈم (قېتىم) 167 مىڭ تونىا ھايۋانات، ئۆسۈملۈك مەھسۇلاتلىرىنى 567 دانە (قېتىم) قاتناش قورالىنى تەكشۈرۈپ كارانتىن قىلدى؛ چېگرىدىن كىرىش - چىقىشتا تەكشۈرۈلگەن يولۇچى 42 مىڭ ئادەم (قېتىم) گە يەتتى.

تاۋار تەكشۈرۈش تارماقلىرى تەكشۈرگەن ئىمپورت - ئېكسپورت تاۋارلىرى جەمئىي 38 مىڭ 317 تۈركۈم (قېتىم)

گە، قىممىتى 930 مىليون ئامېرىكا دوللىرىغا، تەكشۈرۈشتە لايىقەتسىز بولغان تاۋار 3993 تۈركۈمگە، قىممىتى 710 مىليون ئامېرىكا دوللىرىغا، تۆلىتۈملىنغىنى 293 تۈركۈمگە، تولدۇرۇۋىلىنغان زىيان 4 مىليون 400 مىڭ ئامېرىكا دوللىرىغا يەتتى.

قاتناش ئېغىزلىرىدىكى تىرانسپورتنىڭ باشقۇرۇش تارماقلىرى مۇشۇ بىر يىلدا قوشنا دۆلەتلەرگە بۇاسىستە بارىدىغان خەلقئارا يولۇچى - يۈك توشۇش لىنىيىسىدىن ئۇچنى ئاچتى، BC خىلدىكى خەلقئارا ئاپتوموبىل قاتناش ئىجازەتنامىسىدىن 3489 نى تارقاتتى، بۇاستە يەتكۈزۈلگەن يۈك 19 مىڭ 122 تونناغا، يولۇچى 12 مىڭ 627 ئادەم (قېتىم) گە يەتتى.

يالڭ لۇڭ

باقتۇ قاتارلىق بەش چېگرا ئېغىزى ئېچىۋېتىلدى

1994 - يىل 3- ئاينىڭ 14 - كۈنى گوۋزۇيۈەن جۇڭگو - قازاقستان چېگرىسىدىكى باقتۇ، جېمىنەي، ئاق تۈۋېك، دۆلاتا، مۇزارتتىن ئىبارەت بەش چېگرا ئېغىزىنى ئېچىۋېتىشنى تەستىقلىدى، شۇنىڭ بىلەن بۇ چېگرا ئېغىزلىرىدا يولۇچى - يۈك توشۇش كەسپى قاتناش يايدۇرۇلدى. باقتۇ ئېغىزىدىن 3 - دۆلەت خادىملىرىنىڭ ئۆتۈشىگە رۇخسەت قىلىندى.

ۋالڭ شېڭلەن

ئاپتونوم رايونىمىزنىڭ 2 - خىلدىكى چېگرا ئېغىزلىرىنىڭ تەرەققىيات ئەھۋالى

1994 - يىلى ئاپتونوم رايون ئۇرۇمچى يولۇچى توشۇش بېكىتى، كۆيتۇڭ پويىز ئىستانسىسى، چۆچەك يولۇچى توشۇش بېكىتى، ئىلى ئۇيلاستىلىق يولۇچى توشۇش مەركىزىي بېكىتى، ئىلى ۋىلايەتلىك يولۇچى توشۇش بېكىتى، ئاپتونوم رايونلۇق تاشقى تىرانسپورت ئامبىرى، قەشقەر ئايرودرومىنىڭ ئامبىرىدىن ئىبارەت 2 - خىلدىكى يەتتە چېگرا ئېغىزىنى ئېچىۋېتىشنى تەستىقلىدى. بۇ چېگرا ئېغىزلىرى مۇشۇ يىل ئىچىدە بۇاستە توشۇغان يولۇچى جەمئىي 12 مىڭ 109 ئادەم (قېتىم) گە، يۈك 19 مىڭ 422 تونناغا يەتتى.

يالڭ لۇڭ

1995 - يىللىق چېگرا ئېغىزلىرىنى ئېچىۋېتىش پىلانى ۋە 1996 - يىلدىن 2000 - يىلغىچە بولغان چېگرا ئېغىزلىرىنى ئېچىۋېتىش ئومۇمىي پىلانى تۈزۈپ چىقىلدى

ئاپتونوم رايون 1994 - يىلى 1995 - يىللىق چېگرا ئېغىزلىرىنى ئېچىۋېتىش پىلانىنى ۋە 1996 - يىلدىن 2000 - يىلغىچە بولغان چېگرا ئېغىزلىرىنى ئېچىۋېتىش ئومۇمىي پىلانىنى تۈزۈپ چىقتى ھەمدە بۇ پىلانلار 12 - ئاينىڭ 7 - كۈنى ئاپتونوم رايونلۇق خەلق ھۆكۈمىتىنىڭ تەكشۈرۈپ بېكىتىشىدىن ئۆتتى.

ئاپتونوم رايون ھازىر چەت ئەللەرگە ئېچىۋېتىلگەن 1 - خىلدىكى چېگرا ئېغىزى 15، بۇنىڭ ئىچىدە ئاۋىئاتسىيە ئېغىزى ئىككى، قۇرۇقلۇق چېگرا ئېغىزى 13. ئاۋىئاتسىيە ئېغىزلىرى ئۇرۇمچى، قەشقەر ئايرودرومىلىرىدىن ئىبارەت. قۇرۇقلۇق چېگرا ئېغىزىدىن جۇڭگو - موڭغۇلىيە چېگرىسىدا تۆتىسى بار، ئۇلار: تېمىرتام، ئۇلاستاي، تايكېشكېن، تۈيتقۇش؛ جۇڭگو - قازاقستان چېگرىسىدا يەتتىسى بار، بۇلار: ئاق تۈۋېك، جېمىنەي، باقتۇ، ئالاتاۋ، قورغاس، دۆلاتا، مۇزارت؛ جۇڭگو - قىرغىزستان چېگرىسىدا بىرى بار، ئۇ تورغات؛ جۇڭگو - پاكستان چېگرىسىدا بىرى بار، ئۇ قونجىراپ. يۇقىرىدىكى چېگرا ئېغىزلىرىنىڭ ئېچىۋېتىلىشى ئارقىسىدا شىنجاڭنىڭ ئىقتىسادىي تەرەققىياتى تېزلىشىپ، ئاپتونوم رايونىمىزدا دەسلەپكى قەدەمدە تۈمۈر يولىمۇ، تاشيولىمۇ بولغان، قۇرۇقلۇق يولىمۇ، ھاۋايولىمۇ بولغان، دۆلەت سودىسىمۇ، يەرلىك سودىسىمۇ بولغان ئىتراپلىق، كۆپ قاتلاملىق يېڭى ئېچىۋېتىش ۋەزىيىتى شەكىللەندى.

ئاپتونوم رايونىنىڭ ئىقتىسادىي تەرەققىيات جەھەتتىكى ستراتېگىيىلىك ئورۇنلاشتۇرۇشىغا، تاشقى ئىقتىساد - سودا ئىشلىرىنىڭ تەرەققىيات ۋە شىنجاڭنىڭ ھازىرقى چېگرا ئېغىزلىرىنىڭ ئورۇنلىشىشىغا ئاساسەن، ئاپتونوم رايون 1995 - يىلى ۋە 9 - بەش يىللىق پىلان مەزگىلىدە، تۆۋەندىكى چېگرا ئېغىزلىرىنى گوۋزۇيۈەنگە تەستىقلىتىپ ئېچىۋېتىشنى قارار قىلدى: جۇڭگو - قىرغىزستان چېگرىسىدىكى ئەر كەشتام، بەدەل ئېغىزلىرىنى ئېچىۋېتىش، تورغات چېگرا ئېغىزىنى كېڭەيتىش؛ جۇڭگو - تاجىكستان چېگرىسىدىكى قارا سۇ ۋاقىتلىق مال ئۆتكۈزۈش يولىنى ئېچىش؛ جۇڭگو - رۇسىيە چېگرىسىدىكى قاناس چېگرا ئېغىزىنى ئېچىش؛ جۇڭگو - ئافغانىستان چېگرىسىدىكى تۇغۇر مەنسۇ چېگرا ئېغىزىنى ئېچىش. ئاپتونوم رايون 9 - بەش يىللىق پىلان مەزگىلىدە چېگرا ئېغىزلىرىنىڭ يۈك ئۆتكۈزۈش ئىقتىدارىنى 10 مىليون تونناغا كۆپەيتكە، يولۇچى ئۆتكۈزۈش ئىقتىدارىنى 3 مىليوندىن كۆپەيتكە يەتكۈزمەكچى.

كالڭ خۇلىيالڭ

ئۇرۇمچى ئايروپورتىنى باشقۇرۇش كومىتېتى قۇرۇلدى

ئاپتونوم رايونلۇق خەلق ھۆكۈمىتىنىڭ تەستىقلىشى بىلەن ئۇرۇمچى ئايروپورتىنى باشقۇرۇش كومىتېتى 1994 - يىل 4 - ئاينىڭ 14 - كۈنى رەسمىي قۇرۇلدى. ئۇرۇمچى

ئاپروپورتىنى باشقۇرۇش كومىتېتى ئاپتونوم رايونلۇق خەلق ھۆكۈمىتىنىڭ ئاپروپورتنا دائىم تۇرۇشلۇق مەمۇرىي باشقۇرۇش گورگىنى بولۇپ، ئاپتونوم رايونلۇق خەلق ھۆكۈمىتى بەرگەن ھوقۇقنا بىنائەن باشقۇرۇش، ماسلاشتۇرۇش قۇنكسىيەسىنى يۈرگۈزىدۇ. ئۇ ئاپتونوم رايونلۇق خەلق ھۆكۈمىتى تاشقى ئىشلار ئىشخانىسىنىڭ رەھبەرلىكىدە بولىدۇ.

يىن يەنشەن

دېپلوماتىيە مىنىستىرلىكى شىنجاڭدىكى تۆت ۋىلايەت، بىر ئوبلاستقا ۋەزا ئۇقتۇرۇشى تارقىتىش ھوقۇقىنى چۈشۈرۈپ بەردى

دېپلوماتىيە مىنىستىرلىكىنىڭ تەستىقلىشى تارقىلىق، 1994 - يىل 11 - ئاينىڭ 1 - كۈنىدىن ئېتىبارەن، شىنجاڭدىكى ئالتاي، تارباغاتاي، ئىلى، قەشقەر ۋىلايەتلىك ۋالىي مەھكىمىلىرى ۋە بورتالا موڭغول ئاپتونوم ئوبلاستلىق خەلق ھۆكۈمىتى قوشنا دۆلەتلەر (مۇستەقىل دۆلەتلەر ىرلەشمىسىمۇ شۇنىڭ ئىچىدە) دىن جۈڭگوغا كەلمەكچى بولغان چەت ئەللىكلەرگە ۋەزا ئۇقتۇرۇش خىتىي - تېلېگراممىسى (تەكلىپ تېلېگراممىسىمۇ شۇنىڭ ئىچىدە) ئەۋەتەلەيدىغان بولدى. شۇنىڭ بىلەن ئاپتونوم رايونلۇق خەلق ھۆكۈمىتى تاشقى ئىشلار ئىشخانىسى، ئاپتونوم رايونلۇق ئىقتىساد - سودا كومىتېتى، ساياھەتچىلىك ئىدارىسىنى قوشقاندا، شىنجاڭدا ۋەزا ئۇقتۇرۇش (تەكلىپى) خەت - تېلېگراممىسىنى ئەۋەتىش (تەكلىپ قىلىش) ھوقۇقىغا ئىگە تارماق سەككىزگە يەتتى.

شېن شۇخۇلۇڭ

شىنجاڭ ھۆكۈمەت ۋەكىللەر ئۆمىكى فىنلاندىيە، ئىتالىيىلەردە زىيارەتتە بولدى

فىنلاندىيە جۇمھۇرىيىتى دۆلەتلىك تاشىيول ئىدارىسى ۋە ئىتالىيە جۇمھۇرىيىتى ئېنى شىركىتىنىڭ تەكلىپىگە بىنائەن، جۈڭگو شىنجاڭ ئۇيغۇر ئاپتونوم رايونىنىڭ رەئىسى ئابلەت ئابدۇرېشىت يېتەكچىلىكىدىكى شىنجاڭ ھۆكۈمەت ۋەكىللەر ئۆمىكى 1994 - يىل 10 - ئاينىڭ 31 - كۈنىدىن 11 - ئاينىڭ 12 - كۈنىگىچە فىنلاندىيە ۋە ئىتالىيىلەردە زىيارەتتە بولدى. ۋەكىللەر ئۆمىكى فىنلاندىيىدە ھېلسىنكى شەھىرى، تۇركۇ ئوڭكىسى ۋە تامپېرې شەھىرىگە بېرىپ، فىنلاندىيە دۆلەتلىك تاشىيول ئىدارىسىنى، فىنلاندىيە تېخنىكا تەتقىقات مەركىزىنى، شىمالىي ياۋروپا تەرەققىيات بانكىسىنى، ئېتىتتى بىناكارلىق قۇرۇلۇش شىركىتى ۋە رېمىنىكىننىن قۇرۇلۇش شىركىتىنى ھەمدە تىۋاشاتارۇي بىرلەشمە قەغەز ياساش چەكلىك شىركىتىنى كۆزدىن كەچۈردى، تۇركۇ ئوڭكىسىدىكى رايونلۇق تاشىيول شۆبە ئىدارىسىنىڭ شارو يول ئاسراش رايونىنى، يوللاردىكى قار - مۇزنى تازىلاش - سۈپۈرۈش ماشىنىسى قاتارلىق يول ئاسراش ئەسلىھەلىرى ھەمدە يول ھاۋا رايىنى باشقۇرۇش، تىزگىنلەش سىستېمىسىنىڭ مەشغۇلات ئېلىپ بېرىشىنى ئېكسكۇرسىيە قىلدى ۋە كۆردى، فىنلاندىيە دۆلەتلىك نەپىت شىركىتىگە قاراشلىق ناستېر چەكلىك شىركىتى ھەمدە يول ياساش، تاش چوقۇش ماشىنىسى ۋە تونىل قېزىش ماشىنىسىنى ئىشلەپچىقىرىدىغان نوماك چەكلىك ھەسسىدارلىق شىركىتىنى تەكشۈردى، ياۋروپادىكى ئالغا چوڭ تاشيول قاتناش مۇزېيى - مۇبىلىيە تاشيول مۇزېيىنى ئېكسكۇرسىيە قىلدى. فىنلاندىيە زۇڭلىسى ئېسكو ئاخو زۇڭلى مەھكىمىسىدە ۋەكىللەر ئۆمىكىنىڭ بارلىق ئەزالىرىنى سەممىي قوبۇل قىلدى، ۋەكىللەر ئۆمىكى يەنە فىنلاندىيە قاتناش مىنىستىرلىكىنىڭ مىنىستىرى، تاشيول ئىدارىسىنىڭ باشلىقى، تۇركۇ ئوڭكىسىنىڭ باشلىقى ھەمدە تامپېر شەھىرىنىڭ باشلىقى بىلەن سەممىي، دوستانە سۆھبەتلەشتى. جۈڭگو شىنجاڭ قاتناش نازارىتى بىلەن فىنلاندىيە دۆلەتلىك تاشيول ئىدارىسى «شىنجاڭ تاشيول تورىنى ئاسراش تەتقىقاتى كېلىشىمى» ئىمزالىدى.

ۋەكىللەر ئۆمىكىنىڭ ئىتالىيىدىكى زىيارىتىنىڭ ئاساسىي مەقسىدى شىنجاڭ بىلەن ئىتالىيە ھەمكارلىشىپ قۇرۇۋاتقان قۇرۇلۇشلارنى قانداق قىلىپ تېزلىتىش ھەققىدە پىكىر ئالماشتۇرۇش، شۇنداقلا شىنجاڭنىڭ نەپىت گاز بايلىقىنى قېدىرىپ تەكشۈرۈش، نەپىت - تەبىئىي گاز خىمىيە سانائىتىنى راۋاجلاندۇرۇش قەدىمىنى تېزلىتىش، نەپىت قالدۇقىدىن مەھسۇلات ئىشلەشتە ھەمكارلىشىدىغان يېڭى ھەمراھ ئىزدەشتىن ئىبارەت بولدى.

ۋەكىللەر ئۆمىكى نۇقتىلىق ھالدا تاكسىمبت قۇرۇلۇش شىركىتى، ئېنى شىركىتى ھەمدە فىيات ئاپتوموبىل شىركىتىنى تەكشۈردى، شۇنداقلا بۇ شىركەتلەرنىڭ لىدېرلىرى بىلەن سۆھبەتلەشتى. ۋەكىللەر ئۆمىكى يەنە ئىتالىيە تاشقى سودا مىنىستىرلىكىنىڭ مىنىستىرى، خام چوت مىنىستىرلىكى، سانائەت مىنىستىرلىكى ھەمدە ئىتالىيە دۆلەت خەزىنىسىنىڭ مەسئۇللىرىنى يوقلىدى.

جاڭ يىن

شىنجاڭ ئىقتىساد - سودا ۋەكىللەر ئۆمىكى پاكىستاندا زىيارەتتە بولدى

1994 - يىل 11 - ئاينىڭ 6 - كۈنىدىن 20 - كۈنىگىچە جۈڭگو شىنجاڭ ئۇيغۇر ئاپتونوم رايونىنىڭ مۇئاۋىن رەئىسى لى دۆڭخۇي باشچىلىقىدىكى جۈڭگو شىنجاڭ ئىقتىساد - سودا ۋەكىللەر ئۆمىكى ئىسلامئاباتتا ئۇتكۇزۇلگەن پاكىستانىنىڭ 11 -

نۆۋەتلىك خەلقئارا سائائەت كۆرگەزمىسى ۋە جۇڭگو شىنجاڭ ئېكسپورت تاۋارلىرى كۆرگەزمىسىنىڭ ئېچىلىش مۇراسىمىغا قاتناشقاندىن كېيىن، پاكستاندا دوستانە زىيارەتتە بولدى.

شېن شۇخۇڭ

دۆلىتىمىزنىڭ قوشنا دۆلەتلەردە تۇرۇشلۇق باش ئەلچىلىرى شىنجاڭغا كەلدى

1994 - يىل 9 - ئايدا ئاپتونوم رايونلۇق خەلق ھۆكۈمىتىنىڭ تەكلىپىگە بىنائەن، دۆلىتىمىزنىڭ قازاقستاندا تۇرۇشلۇق باش ئەلچىسى چېن دى ۋە ئۇنىڭ رەپىقىسى، قىرغىزستاندا تۇرۇشلۇق باش ئەلچىسى فەن جەنلىن ۋە ئۇنىڭ رەپىقىسى، ئۆزبېكستاندا تۇرۇشلۇق باش ئەلچىسى گۈەن خېڭگۇاڭ ۋە ئۇنىڭ رەپىقىسى، پاكستاندا تۇرۇشلۇق باش ئەلچىسى جۇگاڭ ۋە ئۇنىڭ رەپىقىسى شىنجاڭغا كېلىپ 1994 - يىللىق ئۈرۈمچى تاشقى ئىقتىساد - سودا كۆرگەزمىسىگە يىغىنىغا قاتناشتى ھەمدە ئۈرۈمچىدىكى سائائەت، كان كارخانىلىرىنى ئېكسكۇرسىيە قىلدى ۋە كۆزدىن كەچۈردى، ئاپتونوم رايون رەھبەرلىرى ھەمدە ئالاقىدار تارماقلاردىكى يولداشلار بىلەن شىنجاڭنىڭ ئەتراپتىكى دۆلەتلەر بىلەن بولغان چېگرىسىنىڭ تىنچلىقى، ئىككى تەرەپنىڭ سودىسىنى يەنمۇ راۋاجلاندۇرۇش مەسىلىلىرى ئۈستىدە سۆھبەتلەشتى.

جيا شىبىڭ

تاشقى ببرىش - كېلىشىلەر

☆قازاقستان دوستلۇق جەمئىيىتى شىنجاڭدا زىيارەتتە بولدى

شىنجاڭ خەلق تاشقى دوستلۇق جەمئىيىتىنىڭ تەكلىپىگە بىنائەن، قازاقستان جۇمھۇرىيىتى تاشقى دوستلۇق مەدەنىيەت ئالاقىسى جەمئىيىتى ھەيئەت رياسىتىنىڭ رەئىسى جىبەك ئىمىرقانوۋا باشچىلىقىدىكى ئۈچ كىشى 3 - ئاينىڭ 1 - كۈنىدىن 5 - كۈنىگىچە شىنجاڭدا خىزمەت زىيارىتىدە بولدى. ئاپتونوم رايونىنىڭ مۇئاۋىن رەئىسى ۋاڭ لىبچۈەن 3 - ئاينىڭ 2 - كۈنى مېھمانلار بىلەن كۆرۈشتى ھەمدە ئۇلار شەرىپىگە زىياپەت بەردى.

شەمشىنۇر

☆ئاۋسترالىيىنىڭ باش ۋالىسى شىنجاڭدا زىيارەتتە بولدى

دۆلەت رەئىسى جياڭ زېمىننىڭ تەكلىپىگە بىنائەن، ئاۋسترالىيە فىدراتسىيىسىنىڭ باش ۋالىسى بىل ھايدېن ۋە ئۇنىڭ خانىمى بولۇپ جەمئىي 15 كىشى 1994 - يىل 4 - ئاينىڭ 18 - كۈنىدىن 27 - كۈنىگىچە جۇڭگودا دۆلەت ئىشلىرى زىيارىتىدە بولدى. بۇ مەزگىلدە جۇڭگو ھۆكۈمىتى ھەمراھ بولۇش ئۈسكىنىنىڭ باشلىقى، دۆلەت ئىقتىساد - سودا كومىتېتىنىڭ مۇئاۋىن مۇدىرى يۇ شياۋسۇڭ ۋە ئۇنىڭ رەپىقىسى، جۇڭگونىڭ ئاۋسترالىيىدە تۇرۇشلۇق باش ئەلچىسى خۇا جۇندو ۋە ئۇنىڭ رەپىقىسى ھەمدە ئاۋسترالىيىنىڭ جۇڭگودا تۇرۇشلۇق باش ئەلچىسى لىتول ۋە ئۇنىڭ خانىمىنىڭ ھەمراھلىقىدا 4 - ئاينىڭ 21 - كۈنىدىن 25 - كۈنىگىچە ئۈرۈمچى، تۇرپان، قەشقەرلەردە زىيارەتتە بولدى.

ئاپتونوم رايونىنىڭ رەئىسى ئابدۇرېشىت 4 - ئاينىڭ 21 - كۈنى ئۇلار بىلەن كۆرۈشتى ھەم ئۇلار شەرىپىگە زىياپەت بەردى.

مۇزەپپەر مىجىت

☆قىرغىزستان جۇمھۇرىيىتى تىنچلىق فوندى جەمئىيىتىنىڭ ۋەكىللەر ئۆمىكى شىنجاڭدا زىيارەتتە بولدى

جۇڭگو خەلق تىنچلىق ۋە ھەربىي تاياربلىقلارنى قىسقارتىشنى قوللغا كەلتۈرۈش جەمئىيىتىنىڭ تەكلىپىگە بىنائەن، قىرغىزستان جۇمھۇرىيىتى تىنچلىق فوندى جەمئىيىتىنىڭ رەئىسى ئو. داقمېيۇ باشچىلىقىدىكى قىرغىزستان جۇمھۇرىيىتى تىنچلىق فوندى جەمئىيىتى ۋەكىللەر ئۆمىكىدىكى تۆت كىشى 1994 - يىل 5 - ئاينىڭ 3 - كۈنىدىن 8 - كۈنىگىچە شىنجاڭدا زىيارەتتە بولدى.

زىيارەت مەزگىلىدە ۋەكىللەر ئۆمىكى شىنجاڭنىڭ «تەڭرىتاغ» يۇڭ توقۇلما چەكلىك شىركىتى، شىنجاڭ بىرلىك يېمەكلىكلەر چەكلىك شىركىتى، شىنجاڭ مۇزېيى، ئۈرۈمچى شەھەرلىك «تەڭرىتاغ» يېمەكلىكلەر زاۋۇتى قاتارلىق ئورۇنلارنى ئېكسكۇرسىيە قىلدى.

تۇرسۇن

☆ھىندىستاننىڭ جۇڭگودا تۇرۇشلۇق باش ئەلچىسى شىنجاڭدا زىيارەتتە بولدى

جۇڭگو خەلقئارا سايامەتچىلەر جەمئىيىتى ئۈرۈمچى شۆبىسىنىڭ تەكلىپىگە بىنائەن، ھىندىستاننىڭ جۇڭگودا تۇرۇشلۇق باش ئەلچىسى داسكوپتا ئەپەندى ۋە ئۇنىڭ خانىمى شىنجاڭغا كېلىپ، 1994 - يىل 5 - ئاينىڭ 28 - كۈنىدىن 6 - ئاينىڭ 6 - كۈنىگىچە ئۈرۈمچى، تۇرپان، قەشقەر قاتارلىق جايلارنى زىيارەت ۋە ئېكسكۇرسىيە قىلدى.

ئاپتونوم رايونىنىڭ مۇئاۋىن رەئىسى ۋاڭ يۈسەن 6 - ئاينىڭ 2 - كۈنى باش ئەلچى ۋە ئۇنىڭ خانىمى بىلەن سەمىمىي كۆرۈشتى.

جاڭ لىلى

☆كورىيە خەنخۇا گۇرۇھىنىڭ لىدېرى جىن شېڭيۈەن شىنجاڭدا زىيارەتتە بولدى

جۇڭگو شىنجاڭ ئۇيغۇر ئاپتونوم رايونلۇق خەلق ھۆكۈمىتىنىڭ تەكلىپىگە بىنائەن، كورىيە خەنخۇا گۇرۇھىنىڭ لىدېرى جىن شېڭيۈەن باشچىلىقىدىكى كورىيە خەنخۇا گۇرۇھىنىڭ ۋەكىللەر ئۆمىكى 1994 - يىل 5 - ئاينىڭ 28 - كۈنىدىن 6 - ئاينىڭ 2 - كۈنىگىچە شىنجاڭدا تەكشۈرۈش

خاراکتېرلىك زىيارەتتە بولدى.

ۋەكىللەر ئۈمىكى زىيارەت مەزگىلىدە ئالاتاۋ چېگرا قېغىزى، تۈرپان - تۇمۇل ئېغىتلىكى قاتارلىق جايلارنى كۆزدىن كەچۈردى ھەمدە شىنجاڭنىڭ خىمىيە سانائىتى، ئېغىت، پوچتا - تېلېگراف، ھېناكارلىق، تىرانسپورت قاتارلىق تارماقلىرىدىكى خادىملار بىلەن سۆھبەتلەشتى.

ئاپتونوم رايونلۇق مۇئاۋىن رەئىسى ۋاڭ لېچۈەن 5 - ئاينىڭ 28 - كۈنى «خەلق» سارىيىدا ۋەكىللەر ئۈمىكىنىڭ ھارلىق ئەزالىرى بىلەن كۆرۈشتى ھەم ئۇلار شەرىپىگە زىياپەت بەردى. ئاپتونوم رايونلۇق رەئىسى ئابلەت ئابدۇرېشىت، مۇئاۋىن رەئىسى ۋاڭ لېچۈەن، ۋاڭ يۈسەن قاتارلىق كىشىلەر 6 - ئاينىڭ 1 - كۈنى شىنجاڭ ئالىي مېھمانخانىسىدا كورىيە خەنخۇا گۇرۇھى بىلەن ئىقتىسادىي ھەمكارلىق مۇددىئاناميسى ئەزالىدى ھەمدە كورىيە خەنخۇا گۇرۇھىنىڭ مىننەتدارلىق زىياپىتىگە قاتناشتى.

تۈرسۈن

☆ياپونىيە سوتسىيالىستىك پارتىيىسىنىڭ چۈەنبۇەن يىجى باشچىلىقىدىكى ئۈمىكى شىنجاڭدا زىيارەتتە بولدى

ج ك پ مەركىزىي كومىتېتى تاشقى ئالاقە بۆلۈمىنىڭ تەكلىپىگە بىنائەن، ياپونىيە سوتسىيالىستلار پارتىيىسى ياپونىيە - جۇڭگو پەۋقۇلئادە كومىتېتىنىڭ ۋېيىۋەنجاڭى، ياپونىيە ئاۋام پالاتاسىنىڭ سابىق ئەزاسى چۈەنيۇەن يىجى باشچىلىقىدىكى 2 - قېتىملىق ياپونىيە ياپونىيە - جۇڭگو دوستلۇق چاڭچې ناھىيىلىك جۇڭگونى زىيارەت قىلىش ئۈمىكىدىكى 26 كىشى شىنجاڭغا كېلىپ، 6 - ئاينىڭ 3 - كۈنىدىن 9 - كۈنگىچە ئۈرۈمچى، قەشقەر، تۇرپان قاتارلىق جايلاردا زىيارەتتە بولدى.

ئاپتونوم رايونلۇق مۇئاۋىن رەئىسى ۋاڭ لېچۈەن 6 - ئاينىڭ 3 - كۈنى ئۇلار بىلەن كۆرۈشتى ھەم ئۇلار شەرىپىگە زىياپەت بەردى.

مۇزەپپەر مىجىت

☆قىرغىزستان ھۆكۈمەت ۋەكىللەر ئۈمىكى شىنجاڭدا زىيارەتتە بولدى

جۇڭگو خەلقئارا سودىنى ئىلگىرى سۈرۈش كومىتېتىنىڭ تەكلىپىگە بىنائەن، قىرغىزستان زۇڭلىسىنىڭ خانىمى، ماددىي ئەشيا - سودا مىنىستىرلىكىنىڭ مۇئاۋىن مىنىستىرى ئالىمبايىۋا باشچىلىقىدىكى قىرغىزستان ھۆكۈمەت ۋەكىللەر ئۈمىكىدىكى 26 كىشى 5 - نۆۋەتلىك ئاسىيا تىنچ ئوكيان كۆرگەزمىسىگە قاتنىشىش ئۈچۈن بېيجىڭغا كېتىۋېتىپ، 1994 - يىل 6 - ئاينىڭ 4 - كۈنىدىن 5 - كۈنگىچە شىنجاڭدا زىيارەتتە بولدى.

ئاپتونوم رايونلۇق مۇئاۋىن رەئىسى لى دۆڭخۇي 6 - ئاينىڭ 4 - كۈنى شىنجاڭ «خەلق» سارىيىدا ئۇلار بىلەن كۆرۈشتى ھەم ئۇلار شەرىپىگە زىياپەت بەردى.

تۈرسۈن

☆ئېستونىيە زۇڭتۇقى لىياننات مېرى جۇڭگونى زىيارەت قىلىش سەپىرىدە شىنجاڭدا نوختاپ ئولتى

دۆلەت رەئىسى جىياڭ زېمىننىڭ تەكلىپىگە بىنائەن، ئېستونىيە جۇمھۇرىيىتىنىڭ زۇڭتۇقى لىياننات مېرى ئالىيلىرى 1994 - يىل 6 - ئاينىڭ 12 - كۈنىدىن 18 - كۈنگىچە دۆلىتىمىزدە دۆلەت ئىشلىرى زىيارىتىدە بولدى، ئۇ 6 - ئاينىڭ 12 - كۈنى سەپەر ئۈستىدە شىنجاڭدا قىسقا ۋاقىت توختىدى، ئاپتونوم رايونلۇق رەئىسى ئابلەت ئابدۇرېشىت ئايرودرومغا چېقىپ كۈتۈۋالدى ۋە ئۇزىتىپ قويدى، 6 - ئاينىڭ 18 - كۈنى لىياننات مېرى زۇڭتۇقى دۆلىتىگە قايتىش سەپىرىدە شىنجاڭدا يەنە بىر قېتىم قىسقا ۋاقىت توختىدى، ئاپتونوم رايونلۇق مۇئاۋىن رەئىسى لى دۆڭخۇي ئايرودرومغا چېقىپ كۈتۈۋالدى ۋە ئۇزىتىپ قويدى.

تۈرسۈن

☆دانىيە - جۇڭگو خەلقلىرى تاشقى دوستلۇق جەمئىيىتىنىڭ رەئىسى كېل رازىن ۋە ئۇنىڭ خانىمى شىنجاڭدا زىيارەتتە بولدى

جۇڭگو شىنجاڭ خەلق تاشقى دوستلۇق جەمئىيىتىنىڭ تەكلىپىگە بىنائەن، دانىيە - جۇڭگو خەلقلىرى تاشقى دوستلۇق جەمئىيىتىنىڭ رەئىسى كېل رازىن ۋە ئۇنىڭ خانىمى شىنجاڭغا كېلىپ، 1994 - يىل 6 - ئاينىڭ 27 - كۈنىدىن 7 - ئاينىڭ 22 - كۈنگىچە تەكشۈرۈش ۋە ئېكسكۇرسىيىدە بولدى. رەئىس رازىن ئاساسەن شىنجاڭدىكى ئاز سانلىق مىللەتلەرنىڭ تۇرمۇشى، مائارىپى، ئەنئەنىۋى قول ھۈنەر - سەنئىتى ھەمدە نامراتلىقتىن قۇتۇلۇپ، بېيىشى قاتارلىق ئەھۋاللارنى تەكشۈردى.

ئاپتونوم رايونلۇق رەئىسى ئابلەت ئابدۇرېشىت 6 - ئاينىڭ 27 - كۈنى شىنجاڭ «خەلق» سارىيىدا رازىن ۋە ئۇنىڭ خانىمى بىلەن كۆرۈشتى ھەم ئۇلار شەرىپىگە زىياپەت بەردى.

شەمشىنۇر

☆پاكىستاننىڭ جۇڭگودا تۇرۇشلۇق باش ئەلچىسى شىنجاڭدا زىيارەتتە بولدى

پاكىستاننىڭ جۇڭگودا تۇرۇشلۇق باش ئەلچىسى خالىد ماھمۇد ۋە ئۇنىڭ خانىمى بولۇپ جەمئىي تۆت كىشى 1994 - يىل 7 - ئاينىڭ 17 - كۈنى شىنجاڭغا كېلىپ ئۈرۈمچى بىلەن پاكىستاننىڭ پايتەختى ئىسلامئاباد ئارىلىقىدىكى ھاۋا يولىدا تۇنجى ئايروپىلان قاتناش مۇراسىمىغا قاتناشتى.

ئاپتونوم رايونلۇق مۇئاۋىن رەئىسى ۋاڭ لېچۈەن 7 - ئاينىڭ 24 - كۈنى ئۇلار بىلەن كۆرۈشتى ۋە ئۇلار شەرىپىگە

زیپاپەت بەردی.

مۇزەپپەر مەجىت

☆خەلقئارا ئاتوم ئېنېرگىيىسى ئورگىنىنىڭ باش ئىش بېجىرگۈچىسى شىنجاڭغا زىيارەتتە بولدى

جۇڭگو ئاتوم ئېنېرگىيىسى ئورگىنىنىڭ مۇدىرى جياڭ شىشيۈڭنىڭ تەكلىپىگە بىنائەن، خەلقئارا ئاتوم ئېنېرگىيىسى ئورگىنىنىڭ باش ئىش بېجىرگۈچىسى هانىس بلىكس ۋە ئۇنىڭ خانىمى 1994 - يىل 7 - ئاينىڭ 10 - كۈنىدىن 25 - كۈنگىچە دۆلىتىمىزدە خىزمەت زىيارىتىدە بولدى. ئۇلار زىيارەت مەزگىلىدە شىنجاڭغا كېلىپ، ئۈرۈمچى ۋە قەشقەردە زىيارەتتە بولدى.

جالاڭ لىلى

☆موڭغۇلىيە پارلامېنتىنىڭ باشلىقى شىنجاڭغا زىيارەتتە بولدى

مەملىكەتلىك خەلق قۇرۇلتىيى دائىمىي كومىتېتىنىڭ تەكلىپىگە بىنائەن، موڭغۇلىيە چوڭ خورالى پارلامېنتىنىڭ رەئىسى (پارلامېنت باشلىقى) باگا بەندى ۋە ئۇنىڭ خانىمى موڭغۇلىيە چوڭ خورالى ۋەكىللەر ئومىكىدىكى 27 كىشىنى باشلاپ، مەملىكەتلىك خەلق قۇرۇلتىيى دائىمىي كومىتېتىنىڭ ئەزاسى ژاڭ شياۋگۇاڭنىڭ هەمراهلىقىدا، 1994 - يىل 8 - ئاينىڭ 25 - كۈنگىچە شىنجاڭغا زىيارەتتە بولدى.

ۋەكىللەر ئومىكى ئۈرۈمچى ئۇزۇمزارلىقى، «دوستلۇق» سودا سارىيى، ئۈرۈمچى نېفىت - خىمىيە سانائىتى باش زاۋۇتى، شىنجاڭ «تەڭرىتاغ» يۇڭ توقۇمىچىلىق مەھسۇلاتلىرى چەكلىك شىركىتىنى زىيارەت قىلدى.

ئاپتونوم رايونلۇق خەلق قۇرۇلتىيى دائىمىي كومىتېتىنىڭ مۇدىرى هامىدىن نىياز 8 - ئاينىڭ 25 - كۈنى كەچتە ۋەكىللەر ئومىكىنىڭ بارلىق ئەزالىرى بىلەن كۆرۈشتى ۋە ئۇلار شەرىپىگە زىياپەت بەردى.

مۇزەپپەر مەجىت

☆ئامېرىكا جېففېرى گۇرۇھىنىڭ لىدېرى شىنجاڭغا زىيارەتتە بولدى

1994 - يىل 9 - ئاينىڭ 1 - كۈندىن 4 - كۈنگىچە، ئامېرىكا جېففېرى گۇرۇھىنىڭ لىدېرى جېففېرى ئەپەندى ۋە ئۇنىڭ خانىمى خۇاڭ خۇيجېن خانىم شىنجاڭغا زىيارەتتە بولدى هەمدە 1994 - يىللىق ئۈرۈمچى تاشقى ئىقتىساد - سودا كېڭىشى يىغىنىغا قاتناشتى. ئاپتونوم رايونىنىڭ رەئىسى ئابدۇرېشىت 9 - ئاينىڭ 1 - كۈنى ئۇلار بىلەن كۆرۈشتى ۋە ئۇلار شەرىپىگە زىياپەت بەردى.

بۇنىڭدىن ئىلگىرى، ئاپتونوم رايونلۇق خەلق ھۆكۈمەتلىنىڭ تەكلىپىگە بىنائەن، خۇاڭ خۇيجېن خانىم (ئامېرىكا جېففېرى گۇرۇھى جۇڭگو شىركىتىنىڭ باشلىقى) 8 - ئاينىڭ 1 - كۈندىن 7 - كۈنگىچە شىنجاڭدا زىيارەتتە بولۇپ، ئۈرۈمچى، تۇرپان، ئىلى قاتارلىق جايلارنى ئېكسكۇرسىيە قىلغانىدى.

جالاڭ لىلى

☆ياپونىيە چەت ئەل كارخانىلىرىغا مەسئۇلىيەت بېرىش جەمئىيىتى ئۈمىكى شىنجاڭغا تەكشۈرۈشكە كەلدى

دۆلەت پەن - تېخنىكا كومىتېتىنىڭ تەكلىپىگە بىنائەن، ياپونىيە چەت ئەل كارخانىلىرىغا مەسئۇلىيەت بېرىش جەمئىيىتىنىڭ شەنكۇ خۇڭچيۇ ئەپەندى باشچىلىقىدىكى تەكشۈرۈش ئۈمىكىدىكى سەككىز كىشى شىنجاڭغا كېلىپ، 1994 - يىل 9 - ئاينىڭ 1 - كۈندىن 10 - كۈنگىچە جايلارنى تەكشۈردى.

تەكشۈرۈش ئۈمىكى شىنجاڭدىكى مەزگىلىدە، ئاپتونوم رايونلۇق پىلان كومىتېتى، ئىقتىسادىي كومىتېت، پەن - تېخنىكا كومىتېتى، تۈمۈرىيول، پوچتا - تېلېگراف، قاتناش، نېفىت، ئېلېكتر قۇۋۋىتى قاتارلىق تارماقلارنىڭ مەسئۇللىرى بىلەن سۆھبەت ئۇتكۈزدى، 1994 - يىللىق ئۈرۈمچى تاشقى ئىقتىساد - سودا كېڭىشى يىغىنىغا قاتناشتى ھەمدە تۆت گۇرۇپپىغا بۆلۈنۈپ ئۈرۈمچى، بورتالا، بايىنغولىن، تۇرپان قاتارلىق جايلاردىكى كارخانىلار ۋە ئاساس مۇئەسسەسىلەر قۇرۇلۇشلىرىنى تەكشۈردى. تەكشۈرۈش ئۈمىكى «هازىرقى زامان يىپەك يولىنىڭ شەكىللىنىشى ۋە جۇڭگو شىنجاڭ ئۇيغۇر ئاپتونوم رايونىنىڭ راۋاجلاندۇرۇش تەسەۋۋۇرى» دېگەن تەكشۈرۈش دوكلاتىنى يازدى. تەكشۈرۈش ئۈمىكى يەنە شىنجاڭ تاشقى دوستلۇق جەمئىيىتى بىلەن داۋاملىق بېرىش - كېلىش قىلىپ تۇرۇش ۋە هەمكارلىشىش يولى ئۈستىدە ئىزدەندى. ئاپتونوم رايونلۇق خەلق قۇرۇلتىيى دائىمىي كومىتېتىنىڭ مۇدىرى، شىنجاڭ تاشقى دوستلۇق جەمئىيىتىنىڭ پەخرىي باشلىقى هامىدىن نىياز، ئاپتونوم رايونىنىڭ مۇئاۋىن رەئىسى ژاڭ يۈسەن تەكشۈرۈش ئۈمىكىدىكىلەر بىلەن كۆرۈشتى.

ما چاڭخې

☆مالايسىيا ئولتۇراق ئۇيى ۋە يەرلىك ھۆكۈمەت مىنىستىرلىكىنىڭ مىنىستىرى شىنجاڭدا زىيارەتتە بولدى.

دۆلەت قۇرۇلۇش مىنىستىرلىكى ۋە شىنجاڭ ئۇيغۇر ئاپتونوم رايونلۇق خەلق ھۆكۈمىتىنىڭ تەكلىپىگە بىنائەن، مالايسىيا ئولتۇراق ئۇيى ۋە يەرلىك ھۆكۈمەت مىنىستىرلىكىنىڭ مىنىستىرى دوكتور چېن زۇپەي ۋە ئۇنىڭ خانىمى قاتارلىق 31 كىشى 1994 - يىل 9 - ئاينىڭ 19 - كۈندىن 21 - كۈنگىچە شىنجاڭدا زىيارەتتە بولدى.

ۋەكىللەر ئومىكىدىكىلەر ئۈرۈمچى شەھىرىدە ئاپتونوم رايونلۇق مۇزېي، «خەلق» تىياتىرى، «خانتەڭرى» جامائەسى، «ئىتتىپاق» كوچىسىدىكى مىللىي ئائىلىلىكلەر

قورۇسى، شىنجاڭ ئىسلام ئۇيۇشى قاتارلىق مىللىي تالاھىدىلىككە ئىگە قۇرۇلۇشلارنى ئېكسكۇرسىيە قىلدى.

ئاپتونوم رايونلۇق رەئىسى ئابلەت ئابدۇرېشىت 9 - ئاينىڭ 18 - كۈنى ۋەكىللەر ئۆمىكىنىڭ بارلىق ئەزالىرى بىلەن كۆرۈشتى ھەمدە ئۇلار شەرىپىگە زىياپەت بەردى.

مەملىكەتلىك خەلق قۇرۇلتىيى دائىمىي كومىتېتىنىڭ مۇئاۋىن ۋېيىۋەنجاڭى تۆمۈر داۋامەت 9 - ئاينىڭ 20 - كۈنى چېن زۇپەي ۋە ئۇنىڭ ھەمراھلىرى بىلەن كۆرۈشتى ۋە ئۇلار شەرىپىگە زىياپەت بەردى.

مۇزەپپەر مەجىت

☆پاكىستان ئىچكى ئىشلار مىنىستىرى بابار شاۋجيالڭ شىنجاڭدا زىيارەتتە بولدى

پاكىستان ئىسلام جۇمھۇرىيىتىنىڭ ئىچكى ئىشلار مىنىستىرى بابار شاۋجيالڭ قاتارلىق 14 كىشى قىرغىزستان، قازاقستان ۋە باشقا دۆلەتلەرگە قىلغان تەكشۈرۈش - زىيارىتى ئايافلاشقاندىن كېيىن، 1994 - يىل 10 - ئاينىڭ 3 - كۈنىدىن 4 - كۈنگىچە قەشقەر شەھىرىدە ئېكسكۇرسىيە ۋە زىيارەتتە بولدى، ئۇلارنىڭ مەقسىتى - قۇرۇقلۇق يولىدا ئاپتوموبىلغا ئولتۇرۇپ، ئوتتۇرا ئاسىيادا مەبلەغ سېلىشنىڭ مۇمكىنچىلىكىنى تەكشۈرۈش ھەمدە چېگرا رايونغا ئاھالە كۆچۈرۈش ۋە تاموژنا ئىشلىرى قاتارلىق جەھەتلەردىكى مەسىلىلەر ئۈستىدە شىنجاڭ بىلەن بىللە ئىزدىنىشتىن ئىبارەت.

جالالىدىن لىلى

☆ئەرەپ دۆلەتلىرى باش ئەلچىلىرى ئۆمىكى شىنجاڭدا زىيارەتتە بولدى

جۇڭگو شىنجاڭ ئۇيغۇر ئاپتونوم رايونلۇق خەلق ھۆكۈمىتىنىڭ تەكلىپىگە بىنائەن، يەمەن، مىسىر، ئومان، بەھرەين، كۇۋەيت، قاتار، لىۋىيە، ئەرەب بىرلەشمە خەلىپىلىكىدىن ئىبارەت سەككىز دۆلەتنىڭ جۇڭگودا تۇرۇشلۇق باش ئەلچىلىرى ھەمدە ئەرەپ دۆلەتلىرى ئىتتىپاقىنىڭ جۇڭگودا تۇرۇشلۇق ۋەكىللىك ئورنىنىڭ مۇدىرى (باش ئەلچى دەرىجىلىك) ۋە كاتىپى قاتارلىق ئون كىشى شىنجاڭغا كېلىپ، 1994 - يىل 10 - ئاينىڭ 17 - كۈنىدىن 23 - كۈنگىچە ئۇرۇمچى ۋە قەشقەردە تەكشۈرۈش ۋە زىيارەتتە بولدى.

بۇ، ئەرەپ دۆلەتلىرىنىڭ جۇڭگودا تۇرۇشلۇق ئەلچىلىرىنىڭ تۇنجى قېتىم ئۆمەك تەشكىللەپ شىنجاڭدا زىيارەتتە بولۇشى بولۇپ ھېسابلىنىدۇ.

ئاپتونوم رايونلۇق رەئىسى ئابلەت ئابدۇرېشىت 10 - ئاينىڭ 17 - كۈنى شىنجاڭ «خەلق» سارىيىدا ۋەكىللەر ئۆمىكىدىكىلەر بىلەن كۆرۈشتى ھەمدە ئۇلار بىلەن سەمىمىي سۆھبەتلەشتى.

جالالىدىن لىلى

☆ئەنگلىيە - ئامېرىكا كارخانىچىلار ۋەكىللەر ئۆمىكى شىنجاڭدا زىيارەتتە بولدى

جۇڭگو شىنجاڭ ئۇيغۇر ئاپتونوم رايونلۇق خەلق ھۆكۈمىتىنىڭ تەكلىپىگە بىنائەن، ئامېرىكا M.A.R بانكىسى مەبلەغ سېلىش گۇرۇھىنىڭ لىدېرى لونارد ۋولق ئەپەندى باشچىلىقىدىكى ئەنگلىيە - ئامېرىكا كارخانىچىلار ۋەكىللەر ئۆمىكىدىكى 14 كىشى 1994 - يىل 12 - ئاينىڭ 7 - كۈنىدىن 12 - كۈنگىچە شىنجاڭدا مەبلەغ سېلىش مۇھىتىنى تەكشۈرۈش يۈزىسىدىن زىيارەتتە بولدى.

ۋەكىللەر ئۆمىكى شىنجاڭنىڭ نېفىت، ئېلېكتر قۇۋۋىتى، خىمىيە سانائىتى، چارۋىچىلىق، دېھقانچىلىق، قاتناش - تىرانسپورت قاتارلىق تارماقلىرىدىكىلەر بىلەن سۆھبەت ئۇنتكۇزدى ھەمدە مۇددىئانامە ئىمزالىدى.

ئاپتونوم رايونلۇق مۇئاۋىن رەئىسى ژاڭ يۈسەن 12 - ئاينىڭ 8 - كۈنى «خەلق» سارىيىدا ۋەكىللەر ئۆمىكىدىكىلەر بىلەن كۆرۈشتى ۋە ئۇلار شەرىپىگە زىياپەت بەردى.

تۇرسۇن

جۇڭگو بىلەن قازاقستاندىكى ئىككى مەكتەپ دوستلۇق مۇناسىۋەت ئورناتتى

1994 - يىل 11 - ئاينىڭ 7 - كۈنى جۇڭگو شىنجاڭدىكى مۇسابىقە ماھارىتى تەنتەربىيە مەكتىپى بىلەن قازاقستاننىڭ 1 - ئولىمپىك تەنتەربىيە مەكتىپى دوستلۇق ئورناتتى.

شەمشىنۇر

چەت ئەل مۇخبىرلىرىنىڭ شىنجاڭغا كېلىپ مۇخبىرلىق قىلىش ئەھۋالى

☆ئامېرىكا «دەۋر» ھەپتىلىك ژۇرنىلى بېيجىڭدا تۇرۇشلۇق شۆبىسىنىڭ باشلىقى جېمى شىنجاڭغا كېلىپ، 1994 - يىل 2 - ئاينىڭ 28 - كۈنىدىن 3 - ئاينىڭ 4 - كۈنگىچە ئۇرۇمچى، كورلا ۋە تارىم نېفىتلىكىدە مۇخبىرلىق قىلدى. ئۇ يەنە شىنجاڭنىڭ ئىقتىسادىي ۋەزىيىتى، نېفىتلىكلەرنىڭ ئېچىلىش ئەھۋالى توغرىسىدا ئاپتونوم رايونلۇق مۇئاۋىن رەئىسى ژاڭ يۈسەننى زىيارەت قىلىپ ئەھۋال ئىگىلىدى.

☆دۇنيا بىلىم ئەشرىياتى تەكلىپ قىلغان ئىتالىيە ئېنى گۇرۇھىغا قاراشلىق «ECOS» ژۇرنىلى ئەشرىياتىنىڭ باشلىقى پاۋل ئاندرچ قاتارلىق ئىككى كىشى شىنجاڭغا كېلىپ، 6 - ئاينىڭ 29 - كۈنىدىن 7 - ئاينىڭ 2 - كۈنگىچە زىيارەتتە بولۇپ مۇخبىرلىق قىلىپ، شىنجاڭنىڭ سىياسىي، ئىقتىسادىي، مەدەنىيەت ئەھۋاللىرىنى ئىگىلىدى.

☆ ئامېرىكا «مەملىكەت جۇغراپىيىسى» ژۇرنىلىنىڭ ئالىي فوتو مۇخبىرى رويزا دەھات شىنجاڭغا كېلىپ 7 - ئاينىڭ 19 - كۈنىدىن 8 - ئاينىڭ 31 - كۈنگىچە ئۈرۈمچى، ئالتاي، ئىلى، سانجى، قەشقەر، تاشقورغان، ئاتۇش، تۇرپان قاتارلىق جايلاردا مۇخبىرلىق قىلدى.

☆ ئامېرىكا «ئۇتولل - سترىت گېزىتى» نىڭ بېيجىڭدا تۇرۇشلۇق مۇخبىرى، ئامېرىكا تەۋەلىكىدىكى جۇڭگولۇق مۇخبىر چېن لىڭلىڭ قاتارلىق ئىككى كىشى 7 - ئاينىڭ 20 - كۈنى شىنجاڭغا كېلىپ ئۈرۈمچى، كۇيتۇن، بورتالا، ئىلى، كورلا، قەشقەر، تارىم نېفىتلىكى قاتارلىق جايلاردا شىنجاڭنىڭ ئىقتىسادىي قۇرۇلۇش، ئىسلاھات ئېلىپ بېرىش، ئىشكىنى سىرتقا ئېچىۋېتىش، چېگرا سودىسى، ماياھەتچىلىك قاتارلىق جەھەتلەردە مۇخبىرلىق قىلدى.

☆ ياپونىيە ئاڭلىتىش جەمئىيىتىنىڭ جۇڭگودا مۇرەككە ئېلىش گۇرۇپپىسىدىكى يەتتە كىشى شىنجاڭغا كېلىپ، 8 - ئاينىڭ 8 - كۈنىدىن 31 - كۈنگىچە ئۈرۈمچى، بورتالا، ئىلى، قورغاس چېگرا ئېغىزى، كۇيتۇن، شىخەنزە قاتارلىق جايلاردا مۇخبىرلىق قىلدى؛ يىل ئاخىردا شىنجاڭغا كېلىپ «شىنجاڭ - قازاقىستان خەلقئارا پويىزى» تېلېۋىزىيە فىلىمىنى سۈرەتكە ئالدى.

☆ تۈركىيە «جۇمھۇرىيەت» گېزىتىنىڭ باش مۇھەررىرى باربايى شىنجاڭغا كېلىپ، 8 - ئاينىڭ 10 - كۈنىدىن 12 - كۈنگىچە ئۈرۈمچىدە زىيارەتتە بولدى.

☆ ئاۋسترالىيە رادىئو شىركىتىنىڭ بېيجىڭدا تۇرۇشلۇق مۇخبىرى سالى نىبو قاتارلىق تۆت كىشىدىن تەركىپ تاپقان تېلېۋىزىيە فىلىمى ئىشلەش گۇرۇپپىسى شىنجاڭغا كېلىپ، 9 - ئاينىڭ 13 - كۈنىدىن 20 - كۈنگىچە ئۈرۈمچى، قەشقەر قاتارلىق جايلاردا مۇخبىرلىق قىلدى. فىلىم ئىشلەش گۇرۇپپىسى يەنە شىنجاڭنىڭ سىياسىي، ئىقتىسادىي ۋەزىيىتى ھەمدە مىللەتلەر مۇناسىۋىتى قاتارلىق مەسىلىلەر توغرىسىدا ئاپتونوم رايوننىڭ رەئىسى ئابلەت ئابدۇرېشىتنى زىيارەت قىلىپ ئەھۋال ئىگىلىدى.

☆ ياپونىيە ئاڭلىتىش جەمئىيىتىنىڭ بېيجىڭدا تۇرۇشلۇق مۇخبىرى جيا تېنگ جۇجاڭ قاتارلىق ئۈچ كىشى شىنجاڭغا كېلىپ، 9 - ئاينىڭ 1 - كۈنىدىن 21 - كۈنگىچە ئۈرۈمچى، كورلا، چەرچەن، چاقلىق قاتارلىق جايلاردا مۇخبىرلىق قىلدى.

☆ پاكىستان «خەلق گېزىتى» نىڭ ئىسلامئاباتتىكى باش مۇھەررىرى، لاھور داشۆسىنىڭ پروفېسسورى خالىد ماخمۇد شىنجاڭغا كېلىپ، 9 - ئاينىڭ 18 - كۈنىدىن 24 - كۈنگىچە ئۈرۈمچى ۋە قەشقەرده مۇخبىرلىق قىلدى.

☆ شاڭخەي تاشقى ئىشلار ئىشخانىسى تەشكىللىگەن ياپونىيىنىڭ شاڭخەيدە تۇرۇشلۇق مۇخبىرلىرى ئۈمىكىدىكى توققۇز كىشى شىنجاڭغا كېلىپ، 9 - ئاينىڭ 19 - كۈنىدىن 28 - كۈنگىچە ئۈرۈمچى، قەشقەر، كورلا، تارىم نېفىتلىكىدە مۇخبىرلىق قىلدى.

جالال ھاك

مۇھاجىرلار خىزمىتى

مۇھىم جۇڭگو مۇھاجىرلىرى ۋە جۇڭگولۇقلارنى كۆتۈۋېلىش ئەھۋالى

ئاپتونوم رايونلۇق خەلق ھۆكۈمىتى مۇھاجىرلار ئىشخانىسى 1994 - يىلى سەئۇدى ئەرەبىستانى، تۈركىيە، پاكىستان، قازاقىستان، ئۆزبېكىستان ۋە قىرغىزستان قاتارلىق دۆلەتلەردىن كەلگەن 36 نەپەر مۇھىم جۇڭگو مۇھاجىرى ۋە جۇڭگولۇقنى كۆتۈۋالدى.

ماھىنۇر يۈسۈپ
لېۋ چىگېن

جۇڭگو مۇھاجىرلىرى، جۇڭگولۇقلار تەقدىم قىلغان نەرسىلەرنى قوبۇل قىلىش ئەھۋالى

ئاپتونوم رايونلۇق خەلق ھۆكۈمىتى مۇھاجىرلار ئىشخانىسى 1992 - يىلدىن 1994 - يىلغىچە چەت ئەللەردىكى جۇڭگو مۇھاجىرلىرى ۋە جۇڭگولۇقلار تەقدىم قىلغان نەرسىنى جەمئىي 122 قېتىم قوبۇل قىلدى، ئومۇمىي سومىسىنى خەلق پۇلىغا سۇندۇرغاندا 46 مىليون 135 مىڭ 700 يۈەن. بۇنىڭ ئىچىدە ئاپتوموبىل 134 بولۇپ، قىممىتى 20 مىليون 100 مىڭ يۈەن. تەقدىم قىلىنغان ھەر خىل نەرسىلەر، ئاساسلىقى، جامائەت پاراۋانلىق ئىشلىرى، مەدەنىيەت - ماارىپ، سەھىيە، پەن تەتقىقاتى قاتارلىق ئىشلارغا ئىشلىتىلدى. 1994 - يىلى دۆلىتىمىزنىڭ ئىسپورت - ئېكسپورت سىياسىتى تەڭشىلىپ، تەقدىم قىلىنغان ماددىي ئەشيالاردىن باج ئالماسلىق توغرىسىدىكى بەلگىلىمە بىكار قىلىنىدى، تەقدىم قىلىنغان نەرسىلەر ئاران 34 قېتىملا قوبۇل قىلىنىدى، ئۇلارنىڭ ئومۇمىي سومىسى 13 مىليون 878 مىڭ 700 يۈەنگە يېتىدۇ.

شى رۇي

مۇھاجىرلار بىرلەشمىسىنىڭ خىزمەت ئەھۋالى

1. ھەر دەرىجىلىك مۇھاجىرلار بىرلەشمىلىرى ۋەتەنگە قايتقان ھەر مىللەت مۇھاجىرلار، مۇھاجىرلار ئائىلە تاۋابىئاتلىرىنى «شىنجاڭ ئۇيغۇر ئاپتونوم رايونىنىڭ چوڭقۇر خەلق جۇمھۇرىيىتىنىڭ ۋەتەنگە قايتقان مۇھاجىرلار ۋە مۇھاجىرلار ئائىلە تاۋابىئاتلىرىنىڭ ھوقۇق - مەنپەئەتىنى

قوغداش قانۇنى، «يولغا قويۇش چارىسى» (تۆۋەندە «يولغا قويۇش چارىسى» دەپيىلىدۇ) نى ئەستايىدىل ئۆگىنىشكە ئۇيۇشتۇردى.

ئاپتونوم رايونلۇق مۇھاجىرلار بىرلەشمىسى 12 - ئاينىڭ 7 - كۈنى 3 - نۆۋەتلىك دائىمىي كومىتېتىنىڭ 8 - سانلىق كېڭەيتىلگەن يىغىنىنى چاقىرىپ ، «يولغا قويۇش چارىسى» نى ئۆگەندى ۋە تەشۋىق قىلدى ھەمدە جامائەت خەۋپسىزلىكى، باج ئىشلىرى، تامۇژنا قاتارلىق تارماقلاردىكى مۇناسىۋەتلىك مەسئۇل خادىملارنى تەكلىپ بىلەن يىغىنغا قاتناشتۇردى، «يولغا قويۇش چارىسى» بارلىققا كەلتۈرۈلۈشتىن ئىلگىرى كۆپ خىل يوللار ئارقىلىق كۆپ خىل شەكىللەر قوللىنىلىپ، ۋەتەنگە قايتقان ھەر مىللەت مۇھاجىرلار، مۇھاجىرلار ئائىلە تاۋابىئاتلىرى ۋە ھەر دەرىجىلىك مۇھاجىرلار بىرلەشمىسى كادىرلىرىنىڭ پىكرى ۋە تەكلىپلىرىنى تەكرار قوبۇل قىلدى، شۇنىڭ بىلەن بىر ۋاقىتتا، ئاپتونوم رايونلۇق خەلق قۇرۇلتىيى دائىمىي كومىتېتىنىڭ مۇھاجىرلار كومىتېتى، قانۇنچىلىق كومىتېتى ئۆتكۈزگەن مۇھىمەت يىغىنلىرىغا كۆپ قېتىم كادىر قاتناشتۇردى ۋە ئاپتونوم رايونلۇق خەلق قۇرۇلتىيى دائىمىي كومىتېتىنىڭ يىغىنلىرىغا سىرتتىن ئادەم قاتناشتۇرۇپ، «يولغا قويۇش چارىسى» دا «قوغداش قانۇنى» نى چىقىرىشتىكى تۈپ مەقسەتنى ھەمدە پارتىيە ۋە دۆلەتنىڭ مۇھاجىرلار خىزمىتى ھەققىدىكى ئاڭچىن، سىياسەتلىرىنى بىر قەدەر ياخشى گەۋدىلەندۈرۈش ئۈچۈن تىرىشچانلىق كۆرسەتتى.

2. ھەر دەرىجىلىك مۇھاجىرلار بىرلەشمىلىرى مەملىكەتلىك مۇھاجىرلار بىرلەشمىسىنىڭ ۋەتەنگە قايتقان مۇھاجىرلار، مۇھاجىرلار ئائىلە تاۋابىئاتلىرىنىڭ 5 - قۇرۇلتىيىغا قاتنىشىدىغان ۋەكىللەرنىڭ ۋە يېڭى بىر نۆۋەتلىك مەملىكەتلىك مۇھاجىرلار بىرلەشمىسىنىڭ شىنجاڭلىق ۋەزالىرىنىڭ نامزاتىنى كۆرسىتىش خىزمىتىنى ئەستايىدىل ياخشى ئىشلىدى، مەملىكەتلىك مۇھاجىرلار بىرلەشمىسىنىڭ ۋەتەنگە قايتقان مۇھاجىرلار، مۇھاجىرلار ئائىلە تاۋابىئاتلىرىنىڭ 5 - قۇرۇلتىيىغا قاتنىشىدىغان ۋەكىللەرنىڭ شىنجاڭلىق 18 ۋەكىل (بىكتۆمەن شۇنىڭ ئىچىدە) خەنزۇ، ئۇيغۇر، قازاق، خۇيزۇ، موڭغۇل، تاتار مىللەتلىرىدىن تەشكىل تاپتى، شىنجاڭغا بېرىلگەن ھەيئەت ئەزا سانى ئالتە (بىكتۆمەن شۇنىڭ ئىچىدە) بولۇپ، بۇنىڭ ئىچىدە ئاز سانلىق مىللەتلەر 33% نى ئىگىلىدى، مەملىكەتلىك مۇھاجىرلار بىرلەشمىسىنىڭ مەدەنىيەت، تەشۋىقات بۆلۈملىرى بىلەن ماسلىشىپ، مەملىكەت بويىچە «ئون مەشھۇر مۇھاجىر» نىڭ بىرى - شىنجاڭ داشۇسىنىڭ پروفېسسورى ھوشۇر ئىسلام ھەققىدىكى مەخسۇس فىلىمنى سۈرەتكە ئېلىش خىزمىتىنى تاماملىدى.

3. غەربىي شىمالدىكى بەش ئۆلكە (ئاپتونوم رايون) بويىچە مۇھاجىرلار بىرلەشمىلىرى خىزمەت يىغىنى چاقىرىلدى. 9 - ئاينىڭ 18 - كۈنىدىن 24 - كۈنگىچە ئۈرۈمچى غەربىي شىمالدىكى بەش ئۆلكە (ئاپتونوم رايون) بويىچە 2 - سانلىق مۇھاجىرلار خىزمىتى بىرلەشمە يىغىنى ئۆتكۈزۈلدى. مۇھاجىرلار بىرلەشمىلىرىنى قانداق قىلىپ غەربىي شىمالنىڭ ئىقتىسادىي قۇرۇلۇشى ئۈچۈن خىزمەت قىلدۇرۇش ھەققىدە كىزدىنىش بۇ قېتىمقى يىغىنىڭ ئاساسلىق مۇزاكىرە تېمىسى بولدى. جۈڭگو مۇھاجىرلار بىرلەشمىسىنىڭ مۇئاۋىن رەئىسى چېن لەنتۇڭ يىغىندا سۆز قىلدى.

4. ھەر دەرىجىلىك مۇھاجىرلار بىرلەشمىلىرى قۇرغان يۆلەنچۈك بولغان، يۆلىگەن كارخانىلارمۇ مۇئەييەن تەرەققىياتلارغا ئېرىشتى. ستاتىستىكا قىلىنىشچە، يىل ئاخىرىغىچە، ئاپتونوم رايون بويىچە مۇھاجىرلار بىرلەشمىسىگە بۇ ئاستە قاراشلىق كارخانا 182 گە، ئۇلارنىڭ تىزىمغا ئالدۇرغان مەبلىغى 19 مىليون 370 مىڭ يۈەنگە، سىرتتىن كىرگۈزگەن مەبلەغ 3 مىليون 270 مىڭ يۈەنگە يەتكەن.

شياۋ يۈجېن

جۈڭگو مۇھاجىرلىرىنىڭ تۇنجى تۈركۈمدىكى ياش ئۇيغۇرلارنىڭ شىنجاڭغا كېلىپ ئوقۇدى

1994 - يىل 9 - ئايدا جۈڭگو مۇھاجىرلىرىنىڭ تۇنجى تۈركۈمدىكى 13 نەپەر ياش ئۇيغۇرلار شىنجاڭغا ئوقۇش ئۈچۈن كەلدى، ئۇلار شىنجاڭ داشۇسى، شىنجاڭ تىببىي شۇيۈەنى، شىنجاڭ جۈڭگو تىبابىتى شۇيۈەنى قاتارلىق ئالىي مەكتەپلەرگە قوبۇل قىلىندى.

ماھىنۇر يۈسۈپ

ب د ت نىڭ تەكشۈرگۈچىسى گۈڭ جۈڭۈ شىنجاڭدا زىيارەتتە بولدى

گۇۋۈيۈەن مۇھاجىرلار ئىشخانىسىنىڭ ئالاھىدە تەكلىپىگە بىنائەن، ۋەتەنپەرۋەر جۈڭگو مۇھاجىرى، ب د ت جۈڭگو تىلى باشقارمىسىنىڭ تەكشۈرگۈچىسى، ئامېرىكا «مۇھاجىرلار» گېزىتىنىڭ باش مۇھەررىرى، تارىخ پەنلىرى دوكتورى گۈڭ جۈڭۈ قاتارلىق ئىككى كىشى شىنجاڭغا كېلىپ، 1994 - يىل 8 - ئاينىڭ 1 - كۈنىدىن 9 - ئاينىڭ 1 - كۈنگىچە زىيارەتتە بولدى، ئۇلار ئۈرۈمچى، شىخەنزە، قاراماي، ئىلى، بورتالا، قەشقەر، خوتەن، قۇمۇل، تۇرپان قاتارلىق 21 ۋىلايەت، ئوبلاست، شەھەر، ناھىيىنى ۋە تارىم نېفىتلىكىنى ئېكسكۇرسىيە ۋە زىيارەت قىلدى.

ئاپتونوم رايونلىق مۇئاۋىن رەئىسى ۋاڭ لېچۈەن 8 - ئاينىڭ 3 - ۋە 31 - كۈنلىرى گۈڭ جۈڭۈ ۋە ئۇنىڭ ھەمراھلىرى بىلەن كۆرۈشتى ھەم ئۇلار شەرىپىگە زىياپەت بەردى.

تۇرسۇن

تەيۇەنگە قارىتىلغان خىزمەت

تەيۇەن بىلەن بولغان ياردى - كەلدى ئىشلار

شېنجېن شەھىرىدىكى تەيۇەنلىكلەر مەبلەغ سالغان كارخانىلار جەمئىيىتىنىڭ باشلىقى، دېشىلى گۇرۇھى مەبلەغ سېلىش شىركىتىنىڭ لىدېرى لىن چىڭخۇي باشچىلىقىدىكى تەيۇەن مەبلەغ سېلىش مۇھىتىنى تەكشۈرۈش ئۆمىكىدىكى 31 كىشى شىنجاڭغا كېلىپ، 1994 - يىل 8 - ئاينىڭ 30 - كۈنىدىن 9 - ئاينىڭ 7 - كۈنىگىچە ئىقتىساد، سودا ئەھۋالىنى تەكشۈردى.

تەيۇەندىكى ئەڭ چوڭ ئايۇڭ كىيىم ئىشلەپچىقىرىش كارخانىسى - باۋ چېڭ سانائەت چەكلىك ھەسسىدارلىق شىركىتى مۇدىرىيىتىنىڭ لىدېرى سەي چىجېن ۋە ئۇنىڭ ھەمراھلىرى شىنجاڭغا كېلىپ، 10 - ئاينىڭ 24 - كۈنىدىن 31 - كۈنىگىچە تەكشۈرۈش ئېلىپ باردى.

تەيۇەن «بىرلىك» كارخانىلار شىركىتىنىڭ مۇئاۋىن باش دېرىكتورى لىيۇ مىڭجاۋ ئەپەندى ۋە ئۇنىڭ ھەمراھلىرى شىنجاڭغا كېلىپ، 4 - ئاينىڭ 17 - كۈنىدىن 19 - كۈنىگىچە تەكشۈرۈش ئېلىپ باردى ھەمدە ئاپتونوم رايونىنىڭ مۇئاۋىن رەئىسى ۋاڭ يۈسەننى يوقلىدى.

تەيۇەن «ئاسىيا ۋە دۇنيا» ئاگېنتلىقىنىڭ مۇدىرى، جۇڭشەن داشۇ جۇڭشەن ئىلمىي ئىدىيىسىنى تەتقىق قىلىش ئورنىنىڭ باشلىقى، تەيۇەن «ئىقتىساد مىنىستىرلىكى» نىڭ مەسلىھەتچىسى، پروفېسسور ژېي ئې شىنجاڭغا كېلىپ، 8 - ئاينىڭ 18 - كۈنىدىن 22 - كۈنىگىچە تەكشۈرۈش ئېلىپ باردى. شىنجاڭ ئىجتىمائىي پەنلەر ئاكادېمىيىسى بىلەن شىنجاڭدىكى ئاز سانلىق مىللەتلەرنىڭ ئىقتىساد، مەدەنىيەت تەتقىقاتىنى ئورناق قانات يايدۇرۇش كېلىشىمى ئىمزالىدى ھەمدە تېما تەتقىقات خراجىتى ئۈچۈن 10 مىڭ ئامېرىكا دوللىرى ياردەم قىلدى.

تەيۇەن «ۋاقىت» ھەپتىلىك ژۇرنىلىنىڭ مۇئاۋىن باش مۇھەررىرى جاۋ مۇسۇڭ 7 - ئاينىڭ 21 - كۈنىدىن 30 - كۈنىگىچە، «بىرلەشمە خەۋەرلەر» گېزىتىنىڭ مۇخبىرى جاڭ شېڭدەي 9 - ئاينىڭ 5 - كۈنىدىن 14 - كۈنىگىچە، «سودا - سانائەت ۋاقىت گېزىتى» چوڭ قۇرۇلۇق خەۋەرلىرى مەركىزىنىڭ مۇدىرى لى مېڭجۇ، مۇخبىر لياڭ باۋخۇالار 10 - ئاينىڭ 12 - كۈنىدىن 14 - كۈنىگىچە ئۈرۈمچى، ئىلى، تۇرپان، شىخەنزە قاتارلىق جايلاردا مۇخبىرلىق قىلدى ھەمدە ئاپتونوم رايونلۇق پارتكومىنىڭ مۇئاۋىن شۇجىسى، ئىشلەپچىقىرىش - قۇرۇلۇش بېكتۇرىنىڭ سىلىگيۇەنى جەن يۈنخۇينى، ئاپتونوم رايونىنىڭ مۇئاۋىن رەئىسى يۈسۈپ ئەيسا قاتارلىق كىشىلەرنى زىيارەت قىلىپ ئەھۋال ئىگىلىدى.

9 - ئايدا تەيۇەن تەبىئىي ساۋ فوند جەمئىيىتى ئاپتونوم رايوندىكى مېيىپلارغا قىممىتى 72 مىڭ 100 يۈەن خەلق پۇلىغا تەڭ كېلىدىغان 103 دانە چاقلىق ئورۇندۇق تەقدىم قىلدى، 10 - ئايدا تەيۇەن گۇاڭخۇا مۇكاپاتى فوند جەمئىيىتى شىنجاڭ داشۇسىگە 100 مىڭ يۈەن (خەلق پۇلى) ئوقۇش مۇكاپاتى پۇلى بەردى؛ تەيۇەن دالاس دىنىي جەمئىيىتى — بۇددا ماتارىپ فوند جەمئىيىتى مالىيە گۇرۇھىنىڭ قانۇنىي ۋەكىلى - جېڭ كۇڭ ھەزرەت شىنجاڭ شىغەن داشۇسىگە 8400 يۈەن خەلق پۇلى قىممىتىدىكى «گادىنجۇرنومى» نى تەقدىم قىلدى.

3 - ئايدا شىنجاڭ ماتارىپ نەشرىياتىنىڭ باشلىقى رەخىم تەيۇەنگە بېرىپ، 1994 - يىللىق چوڭ قۇرۇقلۇق كىتابلىرى كۆرگەزمىسىگە قاتناشتى؛ 4 - ئايدا شىنجاڭ سەنئەت تەتقىقات ئورنىنىڭ كومپوزىتورى جۇجىي تەيۇەن ئۇلكىلىك سىمفونىيىلىك ئوركېستىر ئۆمىكىنىڭ تەكلىپىگە بىنائەن تەيۇەنگە بېرىپ، مۇزىكا جەھەتتە ئالماشتۇرۇش ئېلىپ باردى؛ 4 - ئايدا شىنجاڭ سەنئەت شۆيۇەنىنىڭ رەسسامى شۇ چۈنگۈاڭ تەيۇەن ئۇلكىلىك سەنئەت يۇرتىنىڭ تەكلىپىگە بىنائەن تەيۇەنگە بېرىپ، ھازىرقى زامان جۇڭگوچە سۇ بوياق رەسىم ئىلمىي مۇھاكىمە يىغىنىغا قاتناشتى؛ 5 - ئايدا شىنجاڭ قەشقەر سەنئەت ئۆمىكىنىڭ ئارتىسى دىلبەر، قىزىلسۇ ئوبلاستلىق سەنئەت ئۆمىكىنىڭ ئارتىسى مادۇمىلار چۈندا سەنئەت ئىشلىرى چەكلىك شىركىتىنىڭ تەكلىپىگە بىنائەن تەيۇەنگە بېرىپ، ئويۇن قويۇش پائالىيىتىگە قاتناشتى؛ 9 - ئايدا شىنجاڭدىكى ئاناقلىق مۇزىكانت ۋاڭ لوبىڭ تەيۇەن ياش مۇزىكانتلار مەدەنىيەت - ماتارىپ فوندى جەمئىيىتىنىڭ تەكلىپىگە بىنائەن ئۇرۇمچى شەھەرلىك بالىلار تىياتىر ئۆمىكىنىڭ ئارتىسلىرىدىن روزى ھامۇت، ئايتۇرسۇن، شىنجاڭ ئوپېرا ئۆمىكىنىڭ ئارتىسى تەن جىڭنەن، شىنجاڭ سەنئەت شۆيۇەنىنىڭ ئوقۇتقۇچىسى ماھىرە قاتارلىق بەش كىشىلىك ناخشىچىلار گۇرۇپپىسىنى تەيۇەنگە يەنە بىر قېتىم باشلاپ بېرىپ، ۋاڭ لوبىڭ ئەسەرلىرى مۇزىكا كېچىلىكىدە ئويۇن قويۇش پائالىيىتىگە قاتناشتى؛ 12 - ئايدا ئاپتونوم رايونلۇق ئۆسمۇر - بالىلار ئويۇن قويۇش مەركىزىنىڭ ئارتىسلىرىدىن قۇربانجان (تولۇق ئىتتىزرا مەكتەپ ئوقۇغۇچىسى)، خانقىز (باشلانغۇچ مەكتەپ ئوقۇغۇچىسى) لار چوڭ قۇرۇقلۇقتىكى ئاز سانلىق مىللەت ئۆسمۇر سەنئەتچىلىرى زىيارەت ئۆمىكى بىلەن بىرلىكتە تەيۇەنگە بېرىپ، مەدەنىيەت، سەنئەت جەھەتتە ئالماشتۇرۇش ئېلىپ باردى.

ۋۇ ئۇيغۇنغۇ

جامائەت خەۋپسىزلىكى، ئەدلىيە

جامائەت خەۋپسىزلىكى

قانۇنغا زىددىيەت بەرگەن جىنايەتلەرگە زەربە بېرىش جەڭى ھەرىكىتى

1994 - يىلى ئاپتونوم رايونلۇق چ خ نازارەتچىلىك بىر تۈتاش ئورۇنلاشتۇرۇشى بىلەن ئاپتونوم رايون بويىچە ئۇچ قېتىم قانۇنغا زىددىيەت بەرگەن جىنايەتلەرگە زەربە بېرىش جەڭى ھەرىكىتى ياپدۇرۇلدى.

1 - ئايدىن 3 - ئايغىچە ئاپتوموبىل باندىتلىرىغا زەربە بېرىش، ئوغرىلىققا قارشى تۇرۇش بويىچە مەخسۇس كۈزەتكۈ قانات ياپدۇرۇلدى. بۇ كۈزەتكۈنى ئاپتوموبىل باندىتلىرى، يول زومىگەرلىرىگە، چوڭ ئوغرىلىق، بۇلاڭچىلىق جىنايەتچىلىرىگە زەربە بېرىش مۇھىم نۇقتا قىلىندى. جايلاردىكى چ خ ئورگانلىرى 2 - ئاينىڭ بېشىدا بىر قېتىم، 3 - ئاينىڭ ئاخىرىدا يەنە بىر قېتىم بىر تۈتاش ھەرىكەت قىلىپ، ئاپتونوم رايون بويىچە 4454 قېتىملىق جىنايى ئىشلار ئەنزىسىنى پاش قىلدى، بۇنىڭ ئىچىدە چوڭ ئەنزە 1982، پەۋقۇلئاددە چوڭ ئەنزە 187؛ 6304 جىنايەتچى قولغا چۈشۈرۈلدى، 564 جىنايەتچىلەر گۇرۇھى تارمار قىلىندى، 16 مىليون 150 مىڭ يۈەن قىممەتتىكى زالىم پۇل، زالىم مال غەنىيمەت ئېلىندى.

2 - پەسلىدە جەمئىيەتنىڭ سىياسىي مۇقىملىقىغا ھەقىقىي كاپالەتلىك قىلىش، ئاپتونوم رايوندا جەمئىيەت ئامانلىقىنى بۇزىدىغان چوڭ ۋەقەنىڭ يۈز بەرمەسلىكىگە كاپالەتلىك قىلىش بويىچە مەخسۇس كۈزەتكۈ قانات ياپدۇرۇلدى. بۇ كۈزەتكۈ مىللىي بۆلگۈنچىلەر ۋە باشقا دۈشمەن ئۈنسۈرلارنىڭ بۇزغۇنچىلىق ھەرىكەتلىرىگە قانۇنغا زىددىيەت بەرگەن باشقا، ئېغىر جىنايى ئىشلار جىنايەتچىلىرىگە داۋاملىق قانۇنغا، تېز زەربە بېرىپ، 1 - جەڭنىڭ مېۋىسىنى يەنمۇ مۇستەھكەملەش ئاساسىي ۋەزىپە قىلىندى. مەلۇماتقا قارىغاندا، 2 - قېتىملىق جەڭدە ئاپتونوم رايون بويىچە 5934 جىنايى ئىشلار ئەنزىسى پاش قىلىنغان. بۇنىڭ ئىچىدە ئېغىر، پەۋقۇلئاددە چوڭ ئەنزە 2516، 7002 جىنايەتچى قولغا چۈشۈرۈلگەن، 596 جىنايەتچىلەر گۇرۇھى تارمار قىلىنغان، ئاز كەم 20 مىليون يۈەن قىممەتتىكى زالىم پۇل، زالىم مال غەنىيمەت ئېلىنغان.

1994 - يىللىق ئۇزۇمچى كېڭىشىش يىغىنى ۋە دۆلەت قۇرۇلغانلىقىنىڭ 45 يىللىقىنى تەبرىكلەش پائالىيىتىنىڭ بىخەتەرلىكىنى قوغداش خىزمىتى دەۋر قىلىغان ھالدا ئەھەر - بېزىلاردا تەڭلا 3 - جەڭ قانات ياپدۇرۇلدى. ئۇنىڭدا ھەرخىل ئېغىر جىنايى ئىشلار جىنايەتلىرىگە زەربە بېرىش ۋە بېزىلاردىكى جەمئىيەت ئامانلىقىغا ئائىت گەۋدىلىك مەسىلىلەرنى تۈزەش مۇھىم نۇقتا قىلىندى. 1994 - يىل 7 - ئايدىن 10 - ئايغىچە بولغان مەزگىل جەڭنىڭ 1 - باسقۇچى بولدى، بۇ باسقۇچتا دۆلەت بايرىمى پائالىيىتى ۋە 1994 - يىللىق ئۇزۇمچى كېڭىشىش يىغىنىنىڭ ئامانلىقىنى قوغداش مۇھىم نىشان قىلىندى. 11 - ئايدىن 12 - ئايغىچە بولغان مەزگىل 2 - باسقۇچ بولدى، بۇ باسقۇچتا، ئاساسەن، ئاپتونوم رايونلۇق مەنسۇي ئەخلەتلەرنى تازىلاش، قانۇنسىز قىلمىشلارغا زەربە بېرىش، قانۇنغا زىددىيەت بەرگەن جىنايەتچىلەرگە زەربە بېرىش، تۈزەش خىزمىتى يىغىنىنىڭ روھى بويىچە قانۇنغا زىددىيەت بەرگەن جىنايەتچىلەرگە زەربە بېرىش كۈرىشىنى يەنمۇ چوڭقۇرلاشتۇرۇلۇپ، مۇشۇ بىر يىلدا جەمئىيەت ئامانلىقىنى مۇقىملاشتۇرۇش ئاساسىي نىشان قىلىندى. مەلۇماتقا قارىغاندا، بۇ قېتىمقى جەڭدە ئاپتونوم رايون بويىچە 8242 قېتىملىق جىنايى ئىشلار ئەنزىسى پاش قىلىنغان، بۇنىڭ ئىچىدە ئېغىر، پەۋقۇلئاددە چوڭ ئەنزە 5604، 12 مىڭ 952 جىنايەتچى قولغا چۈشۈرۈلگەن، 821 جىنايەتچىلەر گۇرۇھى تارمار قىلىنغان، جەمئىيەت ئامانلىق ئەھۋالى ناچار 248 بېزا، بازار، كەنت ۋە دېھقانچىلىق، چارۋىچىلىق مەيدانلىرى نۇقتىلىق تەرتىپكە سېلىنغان.

خۇ بو

جەمئىيەتتىكى رەزىل ھادىسىلەرگە زەربە بېرىش ئەھۋالى

1994 - يىلى ئاپتونوم رايوندىكى ھەر دەرىجىلىك چ خ ئورگانلىرى ئىپپەت - نومۇسنى مېڭىش، پاھىشۇازلىق، قىمارۋازلىق، زەھەرلىك چېكىملىكلەرنى ياساش، مېڭىش، چېكىش، شەۋاننە نەرسىلەرنى تارقىتىشقا ئوخشاش قانۇنغا خىلاپ جىنايى ھەرىكەتلەرگە زەربە بېرىش، چەكلەش كۈرىشىنى كەينى - كەينىدىن قانات ياپدۇرۇپ، قانۇنغا خىلاپلىق قىلغان بىر تۈركۈم جىنايەتچىلەرنى تەكشۈرۈپ بىر تەرەپ قىلدى، بىر تۈركۈم جىنايەتچىلەر گۇرۇھى ۋە ئۇۋۇسىنى تارمار قىلدى،

ئىشقۇازلىققا قولايلىق تۇغدۇرۇپ بەرگەن بىر تۈركۈم سورۇن ۋە ئەسلىھەلەرنى بۇزۇپ تاشلىدى.

2 - پەسلەە قانات يايدۇرۇلغان ئالتە زىيانلىق قىلمىشنى تازىلاش كۈرىشىدە، ئاپتونوم رايون بويىچە 1277 قېتىملىق ئالتە زىيانلىق قىلمىش (ئىپپەت - نومۇسنى سېتىش - پاھىشۋازلىق، شەھۋانە نەرسىلەرنى ياساش، سېتىش، تارقىتىش، ئىياللار ۋە بالىلارنى ئالداپ سېتىش، زەھەرلىك چېكىنىملىكلەرنى تېرىش، چېكىش، توشۇپ سېتىش، تەۋكا قۇرۇپ قىمار ئويناش، فېئودال خۇراپاتلىقتىن پايدىلىنىپ، باشقىلارنىڭ پۇل - پۈچەكنى ئالداپ ئېلىۋېلىش) ئەنزىسى پاش قىلىندى. 4094 جىنايەتچى قولغا چۈشۈرۈلدى. جەمئىي 500 مىڭ يۈەندىن ئارتۇق جەرىمانە قويۇلدى، قىمارۋازلارنىڭ 119 مىڭ 800 يۈەن دەسمىيى مۇسادىرە قىلىندى، 98 شەھۋانە سىن لېنتىسى يىغۋېلىندى، 106 گرام خروئىن، 26 كىلوگرام نەشە قولغا چۈشۈرۈلدى.

مەنىۋى ئەخلەتلەرنى، قىمارۋازلارنى، زەھەرلىك چېكىملىكلەرنى ياساش، سېتىش، چېكىش بىلەن شۇغۇللانغۇچىلارنى تازىلاش مۇھىم نۇقتا قىلىنغان مەنىۋى ئەخلەتلەرنى تازىلاش، قانۇنسىز قىلمىشلارغا زەربە بېرىش كۈرىشىدە 1181 ئىپپەت - نومۇسنى سانقۇچى ۋە پاھىشۋاز، 406 قانۇنغا خىلاپلىق قىلغان باشقا جىنايەتچى قولغا چۈشۈرۈلدى، ئىشقۇازلىققا خىزمەت قىلىدىغان 564 ئۇچىتە ھەمراھ بولغۇچى ئېنىقلاندى، 6839 نەشر ھوقۇقىنى ئوغرىلىغان، ئوغرىلىقچە نەشر قىلىنغان ۋە مەنئىي قىلىنغان سىن لېنتىسى، 500 خىل 33 مىڭدىن ئارتۇق ئەكسىيەتچىل، شەھۋانە ۋە قانۇنسىز كىتاب - ژۇرنال يىغۋېلىندى.

خۇ بو

يىغۋېلىنىپ ئاپىرىۋېتىش خىزمىتى

1994 - يىلى ئاپتونوم رايوندىكى 13 يىغۋېلىنىپ ئاپىرىۋېتىش پونكىتى 4474 ئادەم (قېتىم) نى يىغۋالدى. بۇنىڭ ئىچىدە ياشلار، ئوتتۇرا ياشلىقلار 2142 ئادەم(قېتىم)، ياشانغانلار 1364 ئادەم (قېتىم)، ئۆسمۈر، بالىلار 968 ئادەم (قېتىم)؛ باشقا ئۆلكىلەردىن ئېقىپ كەلگەنلەر 1381 ئادەم (قېتىم)، ئاپتونوم رايون تەۋەسىدىكىلەر 3093 ئادەم (قېتىم)؛ يېزىلاردىن شەھەرلەرگە كىرىپ تىلەمچىلىك قىلغانلار 2669 ئادەم (قېتىم)، شەھەر ئاھالىسى ئىچىدىن ئېقىپ يۈرۈپ تىلەمچىلىك قىلغانلار 1232 ئادەم (قېتىم)، باشقىلار 573 ئادەم (قېتىم)؛ ئايەتكە ئۇچراش ۋە تۇرمۇش قىيىنچىلىقى تۈپەيلىدىن تىلەمچىلىك قىلغانلار 867 ئادەم (قېتىم)، ئەمگەكتىن قېچىپ تىلەمچىلىك قىلغانلار 1416 ئادەم (قېتىم)، زېھنى ئاجىزلىق تۈپەيلىدىن ئۆيىدىن چىقىپ كەتكەنلەر 251 ئادەم (قېتىم)، باشقىلار 1940 ئادەم (قېتىم).

ئۇرۇمچى شەھەرلىك ج خ ئىدارىسى 1994 - يىل 6 - ئايىنىڭ 26 - كۈنى «خەلق» مەيدانىدا قولغا چۈشۈرۈلگەن زەھەرلىك چېكىملىكلەرنى توپلاپ كۆيدۈردى.

جياڭ شۈجى فوتوسى

بۇلار مۇنداق بىر تەرەپ قىلىندى: يۈرتىغا قايتۇرۇلغانلار 874 ئادەم (قېتىم)، خەلق ئىشلىرى تارمىقى ئورۇنلاشتۇرغانلار 15، باشقا تارماقلار بىر تەرەپ قىلغانلار 1026، باشقا يوللار بىلەن ئورۇنلاشتۇرۇلغانلار 2471.

شېرىپ

شەھەرلەردە خەلق ساقچىلىرىنىڭ چارلاش تۈزۈلمىسى قۇرۇلۇشى

1994 - يىلنىڭ ئاخىرىغا قەدەر، ئاپتونوم رايون بويىچە 13 شەھەردە خەلق ساقچىلىرى چارلاش تۈزۈلمىسى يولغا قويۇلدى، يەنە بىر قىسىم ناھىيە ۋە بوز يەر ئۆزلەشتۈرۈش رايونلىرىدا چارلىغۇچى ساقچى ئەترەتلىرى قۇرۇلدى. چارلىغۇچى ساقچى ئەترەتلىرىنىڭ ئادەمى 1435 كە يەتتى،

بۇنىڭ ئىچىدە كەسپىي چارلىغۇچى ساقچىسى 110، ج خ توپىلاڭنىڭ ئالدىنى ئېلىش ئەترىتىنىڭ ئەزاسى 387، قوراللىق ساقچى 443، قاتناش ساقچىسى 81، پەيزۇسو كادىر - ساقچىسى 115، باشقا ساقچىلار 299.

جايلاردىكى ج خ ئورگانلىرى شەھەرلەردە خەلق ساقچىلىرىنىڭ چارلاش تۈزۈلمىسىنى بەرپا قىلىش جەريانىدا ئۈدۈللۇق تەشكىللەش، ئۈدۈللۇق مەشق قىلدۇرۇش، ئۈدۈللۇق چارلاش ۋەزىپىسىگە سېلىش ئۈسۇلىنى قوللاندى ھەمدە قوشۇننى تەربىيىلەش، مەشق قىلدۇرۇش ۋە مەمۇرىي جەھەتتىن باشقۇرۇشنى ئەستايىدىل چىڭ تۇتتى. ئۇرۇمچى، كورلا، شىخەنزە قاتارلىق شەھەرلەردە چارلاش خىزمىتى خېلى ياخشى ئىشلەندى.

شەھەرلەردە خەلق ساقچىلىرىنىڭ چارلاش تۈزۈلمىسىنى بولغا قويۇش جەنايەتچىلەرگە زەربە بېرىپ، جەمئىيەت ئامانلىقىنى ساقلاش، قاتناشنى باشقۇرۇش ۋە خەلقنى غەم - قايغۇدىن خالاس قىلىش قاتارلىق جەھەتلەردە ئاكتىپ رول ئوينىدى. ئالدىنقى يېرىم يىل ئىچىدىلا 13 شەھەردە جەمئىي 298 دانە 762 ساقچى (قېتىم) ئىشقا سېلىنىپ، قانۇنغا خىلاپلىق قىلغان 4402 جىنايەتچى تۇتۇلدى، ئەنزە مەلۇم قىلغۇچى ئامما 5320 قېتىم كۆتۈرۈلىندى، مۇشتلىشىش - سوقۇشۇش 4060 قېتىم توسۇلدى، 2 مىليون 260 مىڭ يۇەن قىممىتىدە زالىم پۇل، زالىم مال قولغا چۈشۈرۈلدى، ماتورلۇق قاتناش ۋاستىلىرى 171 دانە 600 نەچچە قېتىم تەكشۈرۈلدى، 81 مىڭ 400 دىن ئارتۇق قاتناش قائىدىسىگە خىلاپ قىلمىش تۈزىتىلدى، ئامما 9902 ياخشى ئىش قىلىپ بېرىلدى.

خۇ بو

قاتناش ھادىسىلىرى

1994 - يىلى ئاپتونوم رايوندا جەمئىي 4490 قېتىم قاتناش ھادىسىسى كۆرۈلۈپ، 1712 ئادەم ئۆلدى، 2884 ئادەم يارىدار بولدى، 23 مىليون 930 مىڭ يۇەن بۇاسىتە ئىقتىسادىي زىيان بولدى. بۇنى 1993 - يىلدىكى بىلەن سېلىشتۇرغاندا، كۆرۈلگەن قاتناش ھادىسىسى 9.5%، ئۆلگەن ئادەم 9.2%، يارىدار بولغان ئادەم 9.3%، كۆرۈلگەن بۇاسىتە ئىقتىسادىي زىيان 48.9% ئۆرلىدى. قاتناش ھادىسىلىرى ئىچىدە يۈز بەرگەن چوڭ ھادىسە 1439

خەلقنىڭ سادىق قوغدىغۇچىسى سېرجان

سېرجان كۆكتوقاي ناھىيىلىك ج خ ئىدارىسى بازار پەيزۇسوسىنىڭ ساقچىسى ئىدى، ئۇ جىنايەتچىلەرگە قارشى كۈرەش قىلىپ، پارتىيە كادىرىنى قوغداشتا قەھرىمانلارچە قۇربان بولدى.

1994 - يىل 9 - ئاينىڭ 9 - كۈنى كېچىدە پارتلاتقۇچ دورا بوغچىسى كۆتۈرۈۋالغان ئىككى لۇكچەك ناھىيىلىك پارتكومنىڭ شۇجىسى يې ۋېيشيانىڭ ئۆيىگە بېسىپ كىرىپ، «پۇل بەر، ھالتۇن بەر، قورال بەر، بولمىسا پارتلىتىپ تەك تۇگىشىمىز» دەپ تەھدىت سالىدۇ.

شۇ چاغدا دېجورنىلىق قىلىۋاتقان سېرجان بۇ ئىشتىن خەۋەر تاپقان ھامان بىرلەشمە مۇداپىئە كۆرۈش ئەترىتىنىڭ بىر ئەزاسىنى باشلاپ يېتىپ كېلىدۇ. سېرجان ئوق قولغا قورال تۇتۇپ ئۆيگە بىرىنچى بولۇپ ئېتىلىپ كىرىدۇ، قاتتىق ئېچىلغان ئىشك كەينىگە يېنىپ بىرلەشمە مۇداپىئە ئەترىتىنىڭ ئەزاسى كىرىۋالغۇچە تاقىلىپ قالىدۇ. سېرجان يې ۋېيشيانىڭ خوتۇنى بىلەن بىللە لۇكچەكلەر بىلەن تىركىشىپ تۇرغانلىقىنى كۆرۈپ، دەرھال بېرىپ، ئىككى لۇكچەكنى چىڭ قۇچاقلىۋالىدۇ. لۇكچەكلەردىن بىرى: «مېنى قويۇۋەت، مەندە پارتلاتقۇچ دورا بار!» دەپ ۋارقىرايدۇ. سېرجان قولىدا پىچاق تۇتقان لۇكچەكنى قويۇۋېتىپ، پارتلاتقۇچ دورا تۇتقىنىنى چىڭ قۇچاقلۇۋېلىپ، بۇلۇڭغا ئېتىتىرىپ بارىدۇ، شۇنىڭ بىلەن بىللە، يې ۋېيشيانىڭغا قاراپ، «چاققان چىقىپ كېتىڭلار، چاققان!» دەپ ۋارقىرايدۇ. بىرلەشمە مۇداپىئە ئەترىتىنىڭ تالادا قالغان ئەزاسى ئىشكنى قاتتىق ئۇرىدۇ. يې ۋېيشيانىڭ يۇگرەپ بېرىپ ئىشكنى ئېچىشى، بىرلەشمە مۇداپىئە ئەترىتىنىڭ ئەزاسى ئۆيگە كىرىشى بىلەن تەڭلا، ھېلىقى لۇكچەك ئوچ كىلوگرام كېلىدىغان پارتلاتقۇچ دورا بوغچىسىغا ئوت ياقىدۇ...

يې ۋېيشيانىڭ بىلەن ئوغلىنىڭ خوتۇنى قوتقۇزۇپ قېلىنىدۇ، بىرلەشمە مۇداپىئە ئەترىتىنىڭ ئەزاسىمۇ ساق قالىدۇ. ئەمدىلا 30 ياشقا كىرگەن سېرجان بولسا قەھرىمانلارچە قۇربان بولىدۇ. ئۇ خەلق ساقچىسى سېپىدە خەۋپتىن قورقماس قەھرىمانلىق ئوبرازىنى ياراتتى.

سېرجاننىڭ ئۆز ھاياتى بىلەن ھېسابلاشمىغان قەھرىمانلىق ئىش - ئىزلىرى مۇشۇلمۇ؟ سېرجاننىڭ سەپدىشى بېكپولاتنىڭ سۆزلەپ بېرىشىچە، بىر قېتىم بىر قوراللىق جىنايەتچىنى قوغلاپ تۇتىدىغان چاغدا، سېرجان ئوق ياغان تەرەپنى نەزەرگە ئېلىپ،

قېتىم، پەۋقۇلئادە چوڭ ھادىسە 82 قېتىم بولۇپ، 43.9% ئۆزلىدى. بۇلارغا، ئاساسەن، شوپۇرلارنىڭ قانۇنۇش قائىدىسى ئېڭىنىڭ ئاجىزلىقى، قائىدىگە خىلاپ ئاپتوموبىل ھەيدىگەنلىكى ياكى جىددىي ئەھۋالغا دۇچ كەلگەندە مۇۋاپىق بىر تەرەپ قىلالمىغانلىقى سەۋەب بولدى.

1994 - يىلى ئاپتونوم رايوندا يۈز بەرگەن ئون چوڭ ئېغىر قانۇنۇش ھادىسىسى مۇنۇلار:

4 - ئاينىڭ 6 - كۈنى دۆربىلجىن ناھىيىلىك سېمونت زاۋۇتىنىڭ شوپۇرى پەرھات يايلاقتا كۆچكەن 14 چارۋىچىنى سېلىپ، «شەرق شامىلى» ماركىلىق يۈك ئاپتوموبىلىنى ھەيدەپ چاچاپارلىق لىنىيىسىنىڭ 208 كىلومېتر+150 مېتىرلىق يېرىدە ئالدىدىن كەلگەن ئاپتوموبىل بىلەن ئۆتۈشۈۋاتقاندا ئاغدۇرۇلۇپ كېتىپ بەش ئادەم ئۆلدى.

4 - ئاينىڭ 9 - كۈنى مارالبېشى ناھىيىسى سېرىقبۇيا بازىرىدىكى يەككە كىراكەش ئايۇپ يۈسۈپ «مۇدەن» ماركىلىق، 19 ئورۇندۇقلۇق مىنىبۇسقا 24 ئادەم سېلىپ، قەشقەر شەھىرىدىن ئاقسۇ كونا شەھەر ناھىيىسىگە كېتىۋېتىپ، دۆلەت تاشيولى «314» لىنىيىسىنىڭ 1084 كىلومېتر+800 مېتىرلىق يېرىگە كىلومېتىرلىق يېرىگە كەلگەندە يول بەرمەي ماڭغانلىقى ئۈچۈن، ئالدى تەرەپتىن كېلىۋاتقان «ئازاد - 141» تېپلىق چوڭ يۈك ئاپتوموبىلى بىلەن سوقۇشۇپ كېتىپ، تۆت ئادەم ئۆلدى، ئىككى ئادەم ئېغىر، سەككىز ئادەم يېنىك يارىلاندى.

5 - ئاينىڭ 30 - كۈنى قاراماي شەھەرلىك سەھىيە مەكتىپىنىڭ شوپۇرى شۇ يۈزخەي مىنىبۇسقا ئالتە ئادەم سېلىپ، ئۈرۈمچى شەھىرىدىن مايتاغقا قاراپ مېڭىپ، دۆلەت تاشيولى «312» لىنىيىسىنىڭ 4381 كىلومېتىرلىق يېرىگە بارغاندا قائىدىگە خىلاپلىق قىلىپ، ئادەتتىن تاشقىرى تېز ھەيدەگەنلىكى، قارشى تەرەپنىڭ يولىغا كىرىۋالغانلىقى ئۈچۈن، «ئازاد - 141» تېپلىق چوڭ يۈك ئاپتوموبىلى بىلەن سوقۇشۇپ كېتىپ، ئالتە ئادەم ئۆلدى، بىر ئادەم ئېغىر يارىدار بولدى.

7 - ئاينىڭ 23 - كۈنى يەنجى ناھىيىلىك ترانسپورت باشقۇرۇش پونكىتىنىڭ «خۇاشى» ماركىلىق، 19 ئورۇندۇقلۇق مىنىبۇسى 23 يولۇچىنى سېلىپ، بۇگۇر ناھىيىسىدىن كورلا شەھىرىگە قاراپ مېڭىپ، دۆلەت تاشيولى «314» لىنىيىسىنىڭ 630 كىلومېتر+800 مېتىرلىق يېرىگە

«مەن ئاۋۋال باراي، ئۇ ئوق چىقارسا مەن بىرلا ئادەم ئۆلىمەن، مەن ئېتىلىپ بېرىپ، ئۇنى تۇتۇۋالىمەن!» دەيدۇ. مەپدىشى خۇجۇمۇنىڭ ئېيتىشىچە، بىر قېتىم بېلىگە پارتلاتقۇچ دورا تېڭىۋالغان، قولىغا قىڭراق ئالغان بىر لۇكچەك قاتىللىق قىلماقچى بولۇۋاتقاندا، سېرجان ئوقتەك ئېتىلىپ بېرىپ، جىنايەتچىنى قۇچاقلىۋالىدۇ، خۇجۇمۇ دەرھال پارتلاتقۇچنىڭ پىلتىسىنى يۇلۇۋېتىدۇ، شۇنىڭ بىلەن بىر قېتىملىق پاجىئەنىڭ ئالدى ئېلىنىدۇ.

سېرجان ئەزەلدىن تەھدىتتىن زادىلا قورقۇپ باققان ئەمەس. «جېنىمدىن تويغان لۇكچەك» دېگەن لەقمىي بار بىر لۇكچەك جىنايەتچىنى سېرجان تۇتۇۋالغاندا ئۇ سېرجانغا بىگىز قولىنى تەڭلەپ تۇرۇپ، «مېنى تۇتۇپ تۇرمىگە ئەكىرىپ كېتىدىغان بولسالا، نەچچە كۈندىن كېيىن بۇرادەرلىرىم كېلىپ، بېشىڭنى يەنچىۋېتىدۇ!» دېگەندە، سېرجان پەرۋا قىلماي كۈلۈپلا قويىدۇ.

سېرجان چ خ قوشۇنىغا يېڭى كىرگەندە، دوستلىرى ئۇنىڭغا «بۇ ئىش تولىمۇ خەتەرلىك» دېگەن، ئۇ كۈلۈپ قويۇپ «خەتەرلىك دەمسىلە؟ خەلق ئۈچۈنلا بولىدىكەن، ئۆلسەم نىمە بوپتۇ!، كومپارتىيە ئەزاسىمۇ ئۆلۈمدىن قورقامدۇ؟» دەيدۇ. ئۇ، بۇ گەپنى قىلغاندا تېخى كومپارتىيە ئەزاسى ئەمەس ئىدى. ئاردىدىن ئۇزۇن ئۆتمەي پارتىيەگە كىرىش توغرىسىدا يازغان ئىلتىماسىدا «خەلق ئۈچۈن خىزمەت قىلىش، خەلقنىڭ مەنپەئىتىنى قوغداشنى شەرەپ دەپ بىلىمەن، ئىنقىلابنىڭ يۈكىنى مەدەنىيەتلىك ،كالىسى، بولۇپ، بارلىقىمنى پارتىيەگە، خەلقە تەقدىم قىلىمەن، زۇرۇر تېپىلغاندا، بارلىقىمنى پارتىيە، خەلق ئۈچۈن قۇربان قىلىمەن» دەپ يازغان. سېرجان كۆكرەك كېرىپ ئوتتۇرىغا چىقىپ، قانۇننى قوغداپ، قەسەمنى ئىسىق قېنى بىلەن ئورۇندىدى.

قەھرىمان سېرجان قۇربان بولغاندىن كېيىن، پارتىيە ۋە خەلق ئۇنىڭغا يۇقىرى باھا ۋە شان - شەرەپ بەردى. ئاپتونوم رايونلۇق پارتكوم، ئاپتونوم رايونلۇق خەلق ھۆكۈمىتى 1994 - يىل 12 - ئاينىڭ 17 - كۈنى خەلقنىڭ سادىق قوغدىغۇچىسى سېرجانغا نام بېرىش ۋە تەقدىرلەش يىغىنى ئوتكۈزدى، يىغىنغا ئاپتونوم رايونىنىڭ پارتىيە، ھۆكۈمەت رەھبەرلىرى ۋە چ خ كادىر - ساقچىلىرى، قوراللىق ساقچى قىسمىنىڭ كوماندىر - جەڭچىلىرى ۋە ھەر ساھە ئاممىسىدىن بولۇپ 3000 گە يېقىن كىشى قاتناشتى. يىغىندا جامائەت خەۋپسىزلىكى مىنىستىرلىكىنىڭ سېرجانغا «مەملىكەت بويىچە چ خ سىپىدىكى 1 - دەرىجىلىك قەھرىمان - نەمۇنىچى» دەپ نام بېرىش توغرىسىدىكى بۇيرۇقى، ئاپتونوم رايونلۇق پارتكومنىڭ سېرجاننى جۇڭگو كومپارتىيەسىنىڭ ئەزاسى دەپ ئېتىراپ قىلغانلىقى، ئاپتونوم رايونلۇق خەلق ھۆكۈمىتىنىڭ سېرجاننى «ئىنقىلابىي قۇربان» دەپ تونۇشنى تەستىقلىغانلىقى، ئاپتونوم رايونلۇق پارتكوم بىلەن ئاپتونوم رايونلۇق خەلق ھۆكۈمىتىنىڭ سېرجانغا «خەلقنىڭ سادىق قوغدىغۇچىسى» دەپ نام بەرگەنلىكى جاكارلاندى ھەم ئاپتونوم رايون بويىچە «يولداش سېرجاندىن ئۆگىنىش توغرىسىدا قارار» چىقىرىلدى.

شىن جيەن

كەلگەندە، ئوخشاش بىر يۆنىلىشتە كېتىۋاتقان ئىككى تراكتورغا ئۇرۇلۇپ، ئاندىن ئوت ئېلىپ دەريافا چۈشۈپ كەتتى، 14 ئادەم ئۆلدى.

8 - ئاينىڭ 8 - كۈنى شەنجاڭ 5 - تراڭسپورت شىركىتىنىڭ شوپۇرى يۈسۈپ ئەمەت 43 گورۇندۇقلۇق «شەرق شامىلى» ماركىلىق چوڭ ئاپتوبۇسقا 68 ئادەم سېلىپ، ئاقسۇ شەھىرىدىن غۇلجا شەھىرىگە كېتىۋېتىپ، دۆلەت تاشيولى «217» لىنىيەسىنىڭ 764 كىلومېتر يېرىدىكى ئايلانمىدىن ئايلىنىۋاتقاندا 50 مېتر چوڭقۇرلۇقتىكى جىلغىغا چۈشۈپ كېتىپ، 31 ئادەم ئۆلدى، 35 ئادەم يارىدار بولدى، ئاپتوبۇسمۇ ۋەيران بولدى.

8 - ئاينىڭ 24 - كۈنى شەنجاڭ «كوئىلۈن» توقۇمچىلىق چەكلىك شىركىتىنىڭ شوپۇرى لى خۇڭفا ياپونىيىدە ئىشلەپچىقارغان «تويوتا» ماركىلىق دالا ئاپتوموبىلىنى ھەيدەپ، تۇرپان شەھرىگە كېتىۋېتىپ، دۆلەت تاشيولى «312» لىنىيەسىنىڭ 4032 كىلومېتر+150 مېترلىق يېرىگە بارغاندا، ئۇشتۇمتۇت ياندىغانلىقى ئۈچۈن، ئالدى تەرەپتىن كېلىۋاتقان ئىشلەپچىقىرىش - قۇرۇلۇش بېكىتىنى 124 - تۈەن - مەيدانىنىڭ شوپۇرى جاڭ خۇي ھەيدىگەن ئاپتوموبىل بىلەن سوقۇشۇپ كېتىپ، ئون ئادەم ئۆلدى، ئىككى ئادەم ئېغىر يارىدار بولدى، ئىككىلا ئاپتوموبىل كاردىن چىقتى.

8 - ئاينىڭ 31 - كۈنى قەشقەر كونا شەھەر ناھىيەسى سەمەن يېزىسىنىڭ شوپۇرى داۋۇت ھەسەن «ئازاد» ماركىلىق چوڭ يۈك ئاپتوموبىلىغا ئالتە ئادەم سېلىپ، تاشقورغان ناھىيەسىدىن قەشقەرگە قايتىۋېتىپ، دۆلەت تاشيولى «314» لىنىيەسىنىڭ 1644 كىلومېتر+460 مېترلىق يېرىگە كەلگەندە، يولنى كەلكۈن چىقىپ بۇزۇۋەتكەنلىكى، ئۇنىڭ ئۈستىگە قارا ئاخۇ چۈشۈپ، ئېنىق يەرق ئەتكىلى بولمىغانلىقى ئۈچۈن، ئاغدۇرۇلۇپ گەز دەريالىغا چۈشۈپ كېتىپ، يەتتە ئادەم ئۆلدى.

9 - ئاينىڭ 12 - كۈنى چاقلىق ناھىيىلىك كان باشقۇرۇش ئىدارىسىنىڭ «شەرق شامىلى» ماركىلىق يۈك ئاپتوموبىلى 22 ئادەمنى ئېلىپ، ئالتۇنتاغ ئالتۇن كېنىغا كېتىۋېتىپ، ئالتۇنتاغ تاشيول ئاسراش گۇرۇپپىسىغا 150 كىلومېتر قالغان جايغا بارغاندا ئاغدۇرۇلۇپ كېتىپ، بەش ئادەم ئۆلدى، 12 ئادەم يارىدار بولدى.

11 - ئاينىڭ 17 - كۈنى ئالتاي ۋىلايەتلىك 2 - تراڭسپورت شىركىتىنىڭ «شەرق شامىلى» ماركىلىق چوڭ ئاپتوبۇسى 13 كىشىنى سېلىپ، قۇتۇبى - قاراماي تاشيولىنىڭ 206 كىلومېتىرلىق يېرىگە بارغاندا، يولنىڭ چېتىگە توختىتىپ

جامائەت خەۋپسىزلىكى سېپىدىكى 1 - دەرىجىلىك قەھرىمان - نەمۇنىچى ماجىيەنجۇن

ماجىيەنجۇن (خۇيزۇ) ماناس ناھىيەسى بازارلىق پەيجۇسوسىنىڭ مۇئاۋىن باشلىقى، ئامانلىق ساقلاش ئەتىبىنىڭ باشلىقى، ئۇ خەلقنىڭ مال - مۈلكىنى قوغداش ئۈچۈن جىنايەتچىلەرگە قارشى كۈرەش قىلىش جەريانىدا قەھرىمانلارچە قۇربان بولدى.

1994 - يىل 3 - ئاينىڭ 19 - كۈنى ماجىيەنجۇن بىر كۇنلۇك كەلكۈندىن مۇداپىئەلىنىش ۋەزىپىسىنى ئورۇندىاپ بولۇپ، ئۆزلۈكىدىن كېچىلىك دىجورنىلىق قىلىدۇ. كەچ سائەت 23 بولغاندا ئۇشتۇمتۇت «سىزگە مۇھەببەت» ئايلىغ كىيىم دۇكىنىغا ئوغرى كىرگەنلىكى توغرىسىدا مەلۇمات تاپشۇرۇۋالىدۇ، ئۇ، بىر كۇن ئىشلەپ ھارغىنىغا قارماي، قىلچە ئىككىلىنىپ ئولتۇرماي خەلق ساقچىلىرىدىن بىرىنى دىجورنىلىققا قالدۇرۇپ، خەلق ساقچىسى ۋاڭ گونىڭ بىلەن بىللە دەرھال ئەنزە يۈز بەرگەن ئورۇنغا يېتىپ بېرىپ، ئەنزە سادىر قىلمۇاتقان ھەم قېچىش پەيتىنى پەملەپ تۇرغان ئىككى جىنايەتچىنى ئىشكىتە توسۇۋالىدۇ. ماجىيەنجۇن ھەممىدىن ئاۋۋال ئىشكىتىن كىرىپ، بىر جىنايەتچىنىڭ بېشىدىن تۇتۇۋالغان ئارىلىقتا قاتىل ئۇنىڭ بەدىنىنىڭ تۆۋەن قىسمىغا پىچاق سالىدۇ، ماجىيەنجۇن «ۋايجان» دەپ ۋاراقىراپ ئېڭىشىپ يارىسىنى تۇتۇۋالغىچە بولغان ئارىلىقتا، جىنايەتچىلەر ئىشكىتىن قېچىپ چىقىپ كېتىدۇ. ماجىيەنجۇن جاراھەتلىنىڭ قاتتىق ئاغرۇۋاتقىنىغا قارماي، ۋاڭ گونىڭ بىلەن بىللە ئوغرىلارنىڭ كەينىدىن قوغلايدۇ، 120 مېتر نېرىدىكى مېتال - قاتناش - خىمىيە ساناۋىتى بۇيۇملىرى دۇكىنىنىڭ ئالدىدا يېتىشۇۋېلىپ، جىنايەتچىلەر بىلەن پومىداقلىشىپ كېتىدۇ، بىر قاتىل ۋاڭ گونىڭنىڭ قورسىقىغا پىچاق تىقىپ، ئۇنى زەخمىلەندۈرىدۇ، يەنە بىر قاتىل ماجىيەنجۇنىڭ بوينىنىڭ سول تەرىپىدىكى غول قان تومۇرىغا پىچاق سېلىپ، ئۇنى يەنە زەخمىلەندۈرىدۇ. قاتىللار يەنە قېچىپ كېتىدۇ. ماجىيەنجۇن ئىككى يېرىدىن توختىماي قان ئېقىۋاتقانلىقى، جاراھەتلىرىنىڭ قاتتىق ئاغرۇۋاتقىنىغا قارماي، كىشىنى ھەيران قالدۇرىدىغان شىجائەت بىلەن يەنە 100 نەچچە مېتر يەرگىچە قوغلاپ بېرىپ، جىنايەتچىلەر بىلەن 3 - قېتىم قاتتىق

قويۇلغان «شەرق شامىلى» ماركىسلىسىق چاتما كوزۇبلۇق ئاپتوموبىلغا ئۇسۇۋېلىپ، بەش ئادەم ئۆلدى، ئۈچ ئادەم يارىدار بولدى.

11 - ئاينىڭ 23 - كۈنى گۈچۈڭ يولۇچىسى توشۇش شىركىتىنىڭ ئۈرۈمچىدىن چېڭدۇغا ماڭغان ئاپتوبۇسى دۆلەت تاشيولى «312» لىنىيىسىنىڭ 3627 كىلومېتر+200 مېتىرلىق يېرىگە بارغاندا، ئادەتتىن تاشقىرى تېز ماڭغانلىقى ئۈچۈن، قائىدىگە خىلاپ هالدا يولنىڭ چېتىگە توختىتىپ قويۇلغان ئۈرۈمچى 3 - ترانسپورت شىركىتىنىڭ ماي باكلىق ئاپتوموبىلغا ئۇسۇۋالدى، كەينىدىن يېقىنلا كېلىۋاتقان غۇلجا شەھەرلىك يولۇچى تىرانسپورت باش شىركىتىنىڭ يولۇچىسى ئاپتوبۇسى ئۇنىڭ قۇيرۇقىغا ئۇستى، نەتىجىدە گۈچۈڭ يولۇچى توشۇش شىركىتىنىڭ ئاپتوبۇسىدىكى خەلق ئىشچىلىرىدىن 11 ئادەم ئۆلدى، 28 ئادەم يارىدار بولدى.

خۇ بو

ئوت ئۆچۈرۈش خىزمىتى

1994 - يىلى ئاپتونوم رايونىمىزدىكى ئوت ئۆچۈرۈش تارماقلىرى 1818 قېتىم مەلۇمات تاپشۇرۇۋېلىپ، 1794 قېتىم ھەربىرىكە كېلىپ، 1341 قېتىم ئوت ئۆچۈردى (بۇنىڭ ئىچىدە چوڭ ئوت ئاپىتى 57، پەۋقۇلئادە چوڭ ئوت ئاپىتى سەككىز)، 3877 ئاپتوموبىل (قېتىم) ئوت ئۆچۈرۈش ماشىنىسى، 23 مىڭ 139 ئادەم (قېتىم) ساقچى چىقاردى.

خۇ بو

ئوت ئاپەتلىرى

1994 - يىلى ئاپتونوم رايون بويىچە 1506 قېتىم ئوت ئاپىتى يۈز بېرىپ، 370 ئادەم ئۆلدى، 214 ئادەم يارىلاندى، 28 مىليون 296 مىڭ يۈەن بىۋاسىتە ئىقتىسادىي زىيان بولدى. ئوت ئاپىتىنىڭ تۆت كۆرسەتكۈچىنى 1993 - يىلدىكى بىلەن سېلىشتۇرغاندا، ئوت ئاپىتى 2.45%، ئىقتىسادىي زىيان 51.93% كۆپەيدى، يارىدار بولغانلار 1993 - يىلدىكىنىڭ 1.18 ھەسسىسىگە، ئۆلگەنلەر 5.61 ھەسسىسىگە تەڭلەشتى. بۇنىڭ ئىچىدە چوڭ ئوت ئاپىتى 83 قېتىم يۈز بېرىپ، پۈتۈن سۇندۇرغاندا 12 مىليون 600 مىڭ يۈەن زىيان كەلتۈردى، 1993 - يىلدىكى بىلەن سېلىشتۇرغاندا، ئاپەت

ئېلىشىدۇ. قۇرۇق قول ماجىەنجۇن پىچاق تۇتۇۋالغان ياۋۇز تەلۈلەردىن قىلچىمۇ قورقماي، ساقچى چاپىنىنى سېلىپ، جىنايەتچىلەرنى چاپان بىلەن ئۇرىدۇ ھەم جىنايەتچىلەردىن بىرىنىڭ بېشىنى ئورۇۋالىدۇ. ئىنتايىن ۋەھشىلەشكەن جىنايەتچىلەر ماجىەنجۇننىڭ قورسىقى ۋە كۆكرىكىگە پىچاق تىقىدۇ، پىچاقنىڭ توققۇز سانتىمېتر ئۇچى ماجىەنجۇننىڭ كۆكرىكىدە مۇنۇپ قالىدۇ. بۇ چاغدا ماجىەنجۇننىڭ تۆت يېرىگە پىچاق تىقىلغانىدى. سەپدىشى ۋاڭ گۇنىڭ يېتىپ كېلىپ، ئۇنى يۆلىگەندە، ئۇ «مېنى قويۇپ تۇرۇپ، ئىتتىك بېرىپ جىنايەتچىلەرنى تۇتۇۋال» دېگەن گەپنى قىلىپ بولۇپلا يىقىلىپ قانغا مىلىنىپ يېتىپ قالىدۇ. ئەۋەرنى ئاڭلاپ يېتىپ كەلگەن سەپداشلىرى ئاپتوموبىل توسۇپ، دوختۇرخانىغا ئېلىپ كېتىۋاتقاندا يارىسى بەك ئېغىر بولغانلىقى، ھەددىدىن ئارتۇق قانسىراپ كەتكەنلىكى ئۈچۈن ماجىەنجۇن قەھرىمانلارچە قۇربان بولىدۇ، ئۇ قۇربان بولغاندا تېخى 35 ياشتا ئىدى.

ماجىەنجۇن 1979 - يىلى ج خ خىزمىتىگە قاتناشقاندىن بۇيان ج خ خىزمىتىگە ئىشتىياق باغلاپ، ئىشىغا سادىق بولۇپ، بىجانىدىل ئىشلەپ، كۆپ قېتىم خىزمەت كۆرسىتىپ مۇكاپاتلانغان. ئۇ تىرىشىپ ئۆگىنىپ، قېتىرقىنىپ ئىزدىنىپ، كەسپىنى پۈختا ئىگىلەپ، قانۇننى ئادىل ئىجرا قىلغان، جىنايەتچىلەرگە زەربە بېرىپ، خەلقنى، جەمئىيەت ئامانلىقىنى قوغداشتا باتۇر ۋە تەدبىرلىك، جاسارەتلىك ۋە سۈرلۈك بولغان، چوڭ، چىگىش ئەنزىلەرنى تەكشۈرۈپ ئېنىقلاش كۈرىشى ۋە مەخسۇس كۈرەشلەرگە كۆپ قېتىم قاتناشقان، جىنايەتچىلەر ئۈنىڭ ئېپىسىنى ئاڭلىغان ھامان قورقۇپ تىترەيتتى، ماناس ناھىيىسىنىڭ ج خ سېپىدە ۋە ماناستىكى ھەر مىللەت خەلقى ئارىسىدا ئۈنىڭ خېيىم - خەتەردىن قورقماي، جېنىدىن تويغان تەلۈلەرنى چۈەرلىك ۋە باتۇرلۇق بىلەن تۇتقان ئىشلىرى مەدھىيىلىنىدىغان نۇرغۇن ھېكايىلەر تارقىلىپ يۈرمەكتە، يەرلىك خەلق ئۇنى «تۆمۈر مۇش» دەيتتى. ئۇ، خەلقنى قىزغىن سۆيەتتى، ئۇ دائىم: «خەلق ئاممىسى، بىزنى كىيىم - كېچەك، ئوزۇق - تۈلۈك بېرىپ باقىدىغان ئاتا - ئانىمىز، خىزمەتلىرىمىزنى ياخشى ئىشلىشىمىزنىڭ ئاساسى، خەلقنىڭ ھاياتى ۋە مال مۈلكىنى قوغداش بىز خەلق ساقچىلىرىنىڭ بۇرچىمىز» دەيتتى. ئۇ، خەلق ئاممىسى خېيىم - خەتەرگە ئۇچرىغان چاغدا كۆپ قېتىم كۆكرەك كېرىپ چىقىپ، ئۆزىنىڭ نېمە بولۇشىغا قارىماي، خەلق ئاممىسىنىڭ ھاياتى ۋە مال - مۈلكىنى قوغدىغان.

ماجىەنجۇن قۇربان بولغاندىن كېيىن، ج خ مىنىستىرلىكى ئۈنىڭغا «مەملىكەت بويىچە ج خ سېپىدىكى 1 - دەرىجىلىك قەھرىمان - نەمۇنىچى» دەپ نام بەردى، ئاپتونوم رايونلۇق خەلق ھۆكۈمىتى ئۈنى «ئىنقىلابىي قۇربان» دەپ تەستىقلىدى، ئاپتونوم رايونلۇق پارتكوم، ئاپتونوم رايونلۇق خەلق ھۆكۈمىتى «يولداش ماجىەنجۇندىن ئۆگىنىش پائالىيىتىنى قانات يايدۇرۇش توغرىسىدا قارار» چىقاردى.

شىن جيەن

سانى %13.7، زىيان %0.33 كۆپ بولدى.

1994 - يىلى ئاپتونوم رايوندا يۈز بەرگەن پەۋقۇلئاددە چوڭ ئوت ئاپەتلىرى تۆۋەندىكىلەر:

1 - ئاينىڭ 19 - كۈنى جىسمار ناھىيىلىك بولۇچى توشۇش شىركىتى قائىدىگە خىلاپلىق قىلىپ، 570 كۆتادرات مېترلىق ئامبارنى ۋاقىتلىق ئاپتوموبىل ئامبىرى قىلىپ ئىشلەتكەنلىكى، ئۇنىڭ ئۈستىگە ئوتتۇرا ئېھتىياج قىلمىغانلىقى ئۈچۈن، توقۇز ئاپتوموبىل كۆيۈپ كېتىپ، 560 مىڭ يۈەن زىيان بولدى.

3 - ئاينىڭ 20 - كۈنى ئۈرۈمچى شەھىرىدىكى «جۇڭگو مۇھاجىرلىرى» سودا سارىيىنى زىننەتلىگەندە، كەپشەرلەش مەشغۇلاتى توغرا بولمىغانلىقى ئۈچۈن ئوت كېتىپ، 90 نەچچە مىڭ يۈەن زىيان بولدى.

4 - ئاينىڭ 10 - كۈنى ئىشلەپچىقىرىش - قۇرۇلۇش بىنكىتۈەنى يېزا ئىگىلىك 2 - شىىنىڭ كورلىدىكى «خۇڭگالچ» توقۇمىچىلىق فابرىكىسىدا ئېلېكتر ماينىىنىدىن چاتاق چىققانلىقى ئۈچۈن ئوت ئاپىتى يۈز بېرىپ، 1690 كۆتادرات مېترلىق فابرىكا بىناسى، 119 توقۇش ماشىنىسى، 15 تونىا پاختا يىپ كۆيۈپ كېتىپ، 5 مىليون 20 مىڭ يۈەن زىيان بولدى.

4 - ئاينىڭ 10 - كۈنى ئۈرۈمچى شەھىرلىك «فېڭخۇا» چىراغ زاۋۇتىنىڭ ئىشچى - خىزمەتچىلىرى بىخەتەرلىك قائىدىسىگە خىلاپلىق قىلىپ، توك سىمىنىڭ يۈكىنى ھەددىدىن ئارتۇق ئاشۇرۇۋەتكەنلىكى ئۈچۈن، ئوت ئاپىتى يۈز بېرىپ، 550 مىڭ يۈەن زىيان بولدى.

5 - ئاينىڭ 24 - كۈنى ئۈرۈمچى شەھىرىدىكى «شەرق شامىلى» كوچىسىدا چوڭ ئوت ئاپىتى يۈز بېرىپ، 1800 كۆتادرات مېتر كۆلەمدىكى 11 دۆكان، 20 نەچچە ئېغىز ئۆي كۆيۈپ كېتىپ، تەخمىنەن 1 مىليون يۈەن ئىقتىسادىي زىيان بولدى.

5 - ئاينىڭ 24 - كۈنى كورلا شەھىرلىك يېمەك - ئىچمەك مۇلازىمەت شىركىتىنىڭ «غەربىي يۇرت» قاۋاقخانىسىغا ئوت كېتىپ، 200 مىڭ يۈەن ئىقتىسادىي زىيان بولدى.

6 - ئاينىڭ 28 - كۈنى خوتەن ۋىلايەتلىك يېپەكچىلىك فابرىكىسىنىڭ سەپلىمە ئامبىرىغا ئوغرى كىرىپ، ئوت قويۇۋەتكەنلىكى ئۈچۈن ئوت ئاپىتى يۈز بېرىپ، 300 مىڭ يۈەنلىك سەپلىمە كۆيۈپ كەتتى.

12 - ئاينىڭ 8 - كۈنى قاراماي شەھەرلىك «دوستلۇق» سارىيىدا سەھنە چىرىغىنىڭ قىزىقىدا پەردىگە ئوت تۇتىشىپ ئوت كېتىپ، 323 ئادەم ئۆلدى، 132 ئادەم يارىدار بولدى، تەخمىنەن 38 مىليون يۈەن بىۋاستە ئىقتىسادىي زىيان بولدى.

خۇ بو

قاراماي شەھەرلىك «دوستلۇق» سارىيىدا «8 - دېكابىر» پەۋقۇلئاددە چوڭ ئوت ئاپىتى يۈز بەردى

ئاپتونوم رايونلۇق ماتارىپ كومىتېتىنىڭ توقۇز يىللىق مەجبۇرىي ماتارىپنى ئاساسىي جەھەتتىن ئومۇملاشتۇرۇش ۋە ياش، ئوتتۇرا ياشلىقلار ئارىسىدا ئاساسىي جەھەتتىن ساۋاتسىزلىقنى تۈگىتىش خىزمىتە ئەھۋالىنى باھالاپ، تەكشۈرۈپ ئۆتكۈزۈۋاتقان ئۈمىكى تەركىبىدىكى 25 كىشى 1994 - يىل 12 - ئاينىڭ 8 - كۈنى چۈشتىن كېيىن قاراماي شەھەرلىك «دوستلۇق» سارىيىدا قاراماي شەھەرلىك ماتارىپ كومىتېتى ئۆيۈشتۇرغان ئوتتۇرا، باشلانغۇچ مەكتەپ ئوقۇغۇچىلىرىنىڭ ئۈمەك شەرپىگە كۆرسەتكەن ئويۇنىنى كۆرگەن، بۇ پائالىيەتكە يەتتە ئوتتۇرا مەكتەپ ۋە سەككىز باشلانغۇچ مەكتەپنىڭ 15 سىنىپ ئوقۇغۇچىسى، بىر قىسىم ئوقۇتقۇچى، خىزمەتچىلىرى، ئۈمەك ئەزالىرى ھەم قاراماينىڭ رەھبەرلىرى بولۇپ جەمئىي 796 كىشى قاتناشقان.

تەخمىنەن سائەت 18 دىن 20 مىنۇت ئۆتكەندە، سەھنە ئۈستىدىكى 7 - نومۇرلۇق چىراغقا يېقىن پەردە چىراغ قىزىقىدا ئوت ئېلىپ كۆيۈشكە باشلىغان، ئوت ناھايىتى تېز يامراپ، تەخمىنەن بىر مىنۇتتىن كېيىن توك يولىدا قىسقا تۇتىشىش پەيدا بولۇپ، چىراغلار ئۆچۈپ قالغان. سارايدىكى ئاسان ئوت ئالدىغان ماتېرىياللار كۆيۈپ، كۆپ مىقدارداا زەھەرلىك گاز چىققان، نەتىجىدە نۇرغۇن ئادەم كۆيۈپ، تۇنجۇقۇپ ئۆلگەن. سارايىنىڭ سىرتىغا چىقىدىغان ئون ئىشىكى بار ئىدى، ئوت ئاپىتى يۈز بەرگەن چاغدا، زالنىڭ ئىككى تەرىپىدىكى ئېھتىياج ئىشىكلىرى ئېچىلمىغان، ئۇدۇلدىكى ئۈچ تۇرۇلمە ئىشىكنىڭ بىرىلا ئېچىپ قويۇلغان، زالدا ئادەم كۆپ بولغاچقا، نۇرغۇنى كۆيۈپ ۋە تۇنجۇقۇپ ئۆلگەن. بۇ ئوت ئاپىتىدە 323 كىشى ئۆلدى، ئۆلارنىڭ ئىچىدە 284 ئوتتۇرا، باشلانغۇچ مەكتەپ ئوقۇغۇچىسى، 39 ئوقۇتقۇچى، كادىر ۋە خىزمەتچى بار؛ 132 كىشى يارىلاندى.

ئوت ئاپىتى يۈز بەرگەندىن كېيىن، قاراماي شەھەرلىك خەلق ھۆكۈمىتى، شىنجاڭ نېفىت باشقۇرۇش ئىدارىسىنىڭ كادىر ۋە ئىشچى - خىزمەتچىلىرى جىددىي قۇتقۇزۇش ۋە كېيىنكى ئىشلارنى بىر تەرەپ قىلىش خىزمىتىگە ئالاقىلىق قاتناشتى. شىنجاڭ نېفىت باشقۇرۇش ئىدارىسىنىڭ ئىشچى - خىزمەتچىلەر باش دوختۇرخانىسى، قاراماي شەھەرلىك «خەلق» دوختۇرخانىسى ۋە باشقا جايلاردىكى 15 داۋالاش ئورنىدىن يارىدەمگە كەلگەن 1000 دىن ئارتۇق تىببىي خادىم جىددىي قۇتقۇزۇش خىزمىتىگە قاتناشتى.

پارتىيە مەركىزىي كومىتېتى بىلەن گوۋۇيۈەننىڭ رەھبەرلىرى بۇ قېتىمقى پەۋقۇلئاددە چوڭ ئوت ئاپىتىگە ئىنتايىن كۆڭۈل بۆلدى، باش شۇجى جيالڭ زېمىن، زۇڭلى لى پېڭلار ئالاقىدار تارماقلارغا بۇ ھادىسىنى ئەستايىدىل بىر تەرەپ قىلىش توغرىسىدا يولىيورۇق بەردى. ۋەقە يۈز بەرگەندىن كېيىن، گوۋۇيۈەن دەرھال جىددىي يىغىن ئۆتكۈزدى، گوۋۇيۈەننىڭ تاپشۇرۇقى بويىچە گوۋۇيۈەننىڭ مۇئاۋىن باش كاتىپى شۇ جىجيەن چ خ مىنىستىرلىكى، دۆلەت ماتارىپ كومىتېتى، ئەمگەك مىنىستىرلىكى، جۇڭگو نېفىت - تەبىئىي گاز باش شىركىتى قاتارلىق تارماقلارنىڭ رەھبەرلىرىدىن تەركىب تاپقان خىزمەت گۇرۇپپىسىنى باشلاپ دەرھال قاراماي شەھىرىگە يېتىپ باردى. ئاپتونوم رايونىنىڭ پارتىيە، ھۆكۈمەت رەھبەرلىرىدىن ۋالى لېچۈەن، ئابلەت ئابدۇرېشىت، جۇڭگو نېفىت - تەبىئىي گاز باش شىركىتىنىڭ باش جىڭلىسى ۋالى تاۋ قاتارلىقلارمۇ كەينى - كەينىدىن قاراماي شەھىرىگە باردى، ئۇلار ياردارلاردىن ۋە ئۇلگۇچىلەرنىڭ ئائىلە تاۋابىئاتلىرىدىن ھال سورىدى، قۇتقۇزۇش ۋە داۋالاشقا قاتناشقان يولداشلارغا رەھمەت ئېيتتى، قاراماي شەھەرلىك پارتكوم، شەھەرلىك خەلق ھۆكۈمىتى ۋە شىنجاڭ نېفىت باشقۇرۇش ئىدارىسىدىن كېيىنكى ئىشلارنى ئەستايىدىل، تەپسىلىي، ياخشى ئىشلەپ، ۋەقەنىڭ يۈز بېرىش مەۋەبىنى دەرھال تەكشۈرۈپ ئېنىقلاپ، ئالاقىدار جاۋابكارلارنى قانۇن بويىچە قاتتىق جازالاپ، ئىشلەپچىقىرىش ۋە ئىجتىمائىي تۇرمۇش تەرتىپىنىڭ مۇقىم بولۇشىغا كاپالەتلىك قىلىشنى تەلەپ قىلدى.

ئوت ئاپىتىنىڭ كېلىپ چىقىشىغا قاراماي شەھەرلىك «دوستلۇق» سارىيىنىڭ خىزمەتچىلىرى ۋە ئۇنىڭغا مەسئۇل تارماق مەسئۇللىرىنىڭ ئوت ئاپىتىدىن ساقلىنىش، بىخەتەرلىكنى باشقۇرۇش توغرىسىدىكى بەلگىلىمىگە ئېغىر دەرىجىدە خىلاپلىق قىلغانلىقى، خىزمەتكە ئېتىبارسىز قارىغانلىقى، ئويۇن ئۈيۇشتۇرغۇچىلارنىڭ ئېغىر مەسئۇلىيەتسىزلىكى، بىپەرۋالىقى بىۋاستە سەۋەب بولغان. ئوت ئاپىتى يۈز بەرگەن «دوستلۇق» سارىيىدا ساقلانغان نۇرغۇن يوشۇرۇن ئوت ئاپىتى ئالامەتلىرى 1994 - يىل 9 - ئايدىكى كوللېكتىپ پائالىيەتتە مەلۇم بولغان، لېكىن ۋاقتىدا ئۈچۈرۈۋېلىنمىغانلىقتىن پاجىئە كېلىپ چىقمىغان. لېكىن بۇلارغا «دوستلۇق» سارىيىنىڭ مەسئۇللىرى ھەم ئۇنى باشقۇرغۇچى ئورۇن شىنجاڭ نېفىت باشقۇرۇش ئىدارىسى ئىشچىلار ئۈيۈشمىسى ۋە مەدەنىيەت - سەنئەت مەركىزىنىڭ مۇئاۋىن رەئىسى، قوشۇمچە شىنجاڭ نېفىت باشقۇرۇش ئىدارىسى ئىشچىلار ئۈيۈشمىسىنىڭ مۇئاۋىن رەئىسى يۆلىنىلەر مەۋزىي ۋەزىپىدىن ئېلىپ تاشلاندى، پارتىيىدىن چىقىرىلدى ھەمدە قانۇن بويىچە قولغا ئېلىندى. «دوستلۇق» سارىيىنىڭ دىجورنىلىرىدىن چېن خۈيجۇن، لىۋجۈيىڭ، تۆسرەتلەر قانۇن بويىچە قولغا ئېلىندى.

شىنجاڭ ئۇيغۇر ئاپتونوم رايونى، جۇڭگو نېفىت - تەبىئىي گاز باش شىركىتى ئېغىر بېيۇروكراتلىق خاتالىقى ئۈتكۈزگەن، بۇ قېتىمقى پەۋقۇلئاددە چوڭ ئوت ئاپىتىدە رەھبەرلىك مەسئۇلىيىتى بار ئالاقىدار كىشىلەرنى بىر تەرەپ قىلىش توغرىسىدا قارار چىقىرىپ، شىنجاڭ نېفىت

مانتيورلارنىڭ ئىككىلىسىنىلا سىرتقا ئىشقا يۆيرۈۋەتكەن، ئويۇن قويۇلۇۋاتقان چاغدا مانتيورلۇق كىنىشكىسى يوق ئادەمنى مانتيورلۇقتا قويۇپ قويغان. ئويۇن قويۇلۇۋاتقان چاغدا سارايىنىڭ تاشقارقى ئىشكىنىڭ بىر قانىتىلا ئېچىپ قويۇلغان، سارايدىكى دىجورنىلار ئۆز مەيلىچە ئىش ئورنىدىن كېتىپ، ئېھتىياتسىزلىكلىرى ئېچىپ قويۇلمىغان.

بۇ پائالىيەتنى ئۆتكۈزگۈچى ۋە تەشكىللىگۈچى ئورۇن قاراماي شەھەرلىك ماتارىپ كومىتېتى قاراماي نېفىت باشقۇرۇش ئىدارىسى ماتارىپ - تەربىيە مەركىزىنىڭ ئاساسلىق باشقۇرغۇچى ئايرىم رەھبەرلىرى بىخەتەرلىك مەسلىسىنى ئالدىن ئويلاشمىغان ۋە بىخەتەرلىك ئەھۋالىنى تەكشۈرمىگەن.

قاراماي شەھىرى، شىنجاڭ نېفىت باشقۇرۇش ئىدارىسى ۋە ئاپتونوم رايونلۇق ماتارىپ كومىتېتىنىڭ توقۇز يىللىق مەجبۇرىي ماتارىپىنىڭ ئاساسىي جەھەتتىن ئومۇملاشتۇرۇش ۋە ياش، ئوتتۇرا ياشلىقلار ئارىسىدا ساۋاتسىزلىقنى ئاساسىي جەھەتتىن تۈگىتىش ئەھۋالىنى باھالاپ، تەكشۈرۈپ ئۆتكۈزۈۋېلىش ئۆمىكىنىڭ ئالاقىدار مەسئۇل رەھبەرلىرىنىڭمۇ بۇ قېتىمقى ئوت ئاپىتىدە باش تارتقىلى بولمايدىغان رەھبەرلىك مەسئۇلىيىتى بار.

قاراماي شەھەرلىك ماتارىپ كومىتېتىنىڭ مۇئاۋىن مۇدىرى تالڭ جيەن، شەھەرلىك ماتارىپ كومىتېتى پارتكومىنىڭ مۇئاۋىن شۇجىسى، قوشۇمچە ئىنتىزام تەكشۈرۈش كومىتېتىنىڭ شۇجىسى كۇڭ لى، شىنجاڭ نېفىت باشقۇرۇش ئىدارىسى ئىشچىلار ئۈيۈشمىسى مەدەنىيەت - سەنئەت مەركىزىنىڭ مۇدىرى سۇن يۈك، يېتەكچىسى جاۋ جۇڭجېك، «دوستلۇق» سارىيىنىڭ مۇئاۋىن مۇدىرى ئابلەت قادىر، شەھەرلىك ماتارىپ كومىتېتى ماتارىپىنى ئومۇملاشتۇرۇش بۆلۈمىنىڭ باشلىقى جۇ مىڭلۇك، مۇئاۋىن باشلىقى جاۋ جېك، «دوستلۇق» سارىيىنىڭ مۇدىرى، قوشۇمچە يېتەكچىسى سەي جاۋفېك، شىنجاڭ نېفىت باشقۇرۇش ئىدارىسىنىڭ مۇئاۋىن باشلىقى ئالىق تېيەنلۇ، شەھەرلىك باش ئىشچىلار ئۈيۈشمىسىنىڭ مۇئاۋىن رەئىسى، قوشۇمچە شىنجاڭ نېفىت باشقۇرۇش ئىدارىسى ئىشچىلار ئۈيۈشمىسىنىڭ مۇئاۋىن رەئىسى يۆلىنىلەر مەۋزىي ۋەزىپىدىن ئېلىپ تاشلاندى، پارتىيىدىن چىقىرىلدى ھەمدە قانۇن بويىچە قولغا ئېلىندى. «دوستلۇق» سارىيىنىڭ دىجورنىلىرىدىن چېن خۈيجۇن، لىۋجۈيىڭ، تۆسرەتلەر قانۇن بويىچە قولغا ئېلىندى.

شىنجاڭ ئۇيغۇر ئاپتونوم رايونى، جۇڭگو نېفىت - تەبىئىي گاز باش شىركىتى ئېغىر بېيۇروكراتلىق خاتالىقى ئۈتكۈزگەن، بۇ قېتىمقى پەۋقۇلئاددە چوڭ ئوت ئاپىتىدە رەھبەرلىك مەسئۇلىيىتى بار ئالاقىدار كىشىلەرنى بىر تەرەپ قىلىش توغرىسىدا قارار چىقىرىپ، شىنجاڭ نېفىت

باشقۇرۇش ئىدارىسىنىڭ باشلىقى، قوشۇمچە بىخەتەرلىك كومىتېتىنىڭ مۇدىرلىقى، ئىدارە پارتكومى دائىمىي كومىتېتىنىڭ ئەزالىقى، ئىدارە پارتكومىنىڭ مۇئاۋىن شۇجىلىقى ۋە قاراماي شەھەرلىنىڭ پارتكوم دائىمىي كومىتېتىنىڭ ئەزالىقى، شەھەرلىك پارتكومىنىڭ مۇئاۋىن شۇجىلىقى ۋەزىپىسىدىن ئېلىپ تاشلىدى، ئاپتونوم رايونلۇق خەلق قۇرۇلتىيى ئۈنى خەلق قۇرۇلتىيى دائىمىي كومىتېتىنىڭ مۇئاۋىن مۇدىرلىقىدىن قالدۇردى. قاراماي شەھەرلىك پارتكومىنىڭ شۇجىسى، قوشۇمچە شىنجاڭ نېفىت باشقۇرۇش ئىدارىسى پارتكومىنىڭ شۇجىسى تالڭ جيەنگە پارتىيە ئىچىدە قاتتىق ئاگاھلاندۇرۇش چارىسى كۆردى؛ شىنجاڭ نېفىت باشقۇرۇش ئىدارىسىنىڭ مۇئاۋىن باشلىقى نىياز ئابدۇللا ۋە ئاپتونوم رايونلۇق ماۋارىپ كومىتېتىنىڭ مۇئاۋىن مۇدىرى، توققۇز يىللىق مەجبۇرىي ماۋارىپنى ئاساسىي جەھەتتىن ئومۇملاشتۇرۇش ۋە ياش، ئوتتۇرا ياشلىقلار ئىچىدە ساۋاتسىزلىقنى ئاساسىي جەھەتتىن تۈگىتىش ئەھۋالىنى باھالاپ، تەكشۈرۈپ ئۆتكۈزۈۋېلىش ئۈمىكىنىڭ مەسئۇلى لىيۇدۇڭخا مەۋرىي دەرىجىسىنى تۆۋەنلىتىش، پارتىيە ئىچىدىكى ۋەزىپىسىدىن ئېلىپ تاشلاش چارىسى كۆردى؛ قاراماي شەھەرلىك خەلق قۇرۇلتىيى دائىمىي كومىتېتىنىڭ مۇئاۋىن مۇدىرى جالڭ خۇاتاڭخا پارتىيە ئىچىدە بىر يىل قالدۇرۇپ سىناش چارىسى كۆردى، شەھەرلىك خەلق قۇرۇلتىيى ئۈنى شەھەرلىك خەلق قۇرۇلتىيى دائىمىي كومىتېتىنىڭ مۇئاۋىن مۇدىرلىقىدىن قالدۇردى؛ شەھەرلىك باش ئىشچىلار ئۈيۈشمىسىنىڭ رەئىسى، قوشۇمچە شىنجاڭ نېفىت باشقۇرۇش ئىدارىسى ئىشچىلار ئۈيۈشمىسىنىڭ رەئىسى ئابلىمەت قېيۇمنى پارتىيە ئىچىدىكى ۋەزىپىسىدىن ئېلىپ تاشلىدى ھەمدە ئۈنى ئىشچىلار ئۈيۈشمىسىنىڭ رەئىسلىكىدىن قالدۇردى.

قاراماي شەھەرلىك «دوستلۇق» ساربىدا كۆرۈلگەن «8 ـ دېكابر» پەۋقۇلئاددە ئېغىر ئوت ئاپىتى — 1994 ـ يىلى دۇنيا بويىچە 2 ـ چوڭ ئاپەت، شۇنداقلا يېڭى جۇڭگو قۇرۇلغاندىن بۇيان ئۆلگەن، يارىلانغان ئادەم سانى جەھەتتە مەملىكەت بويىچە 2 ـ ئورۇندا تۇرىدىغان ئوت ئاپىتى بولۇپ ھېسابلىنىدۇ.

خۇ بو .
باۋ يىلڭ

مەملىكەت بويىچە مۇنەۋۋەر ناھىيە (شەھەر) لىك ج خ ئىدارىلىرى، مەملىكەت بويىچە مۇنەۋۋەر خەلق ساقچىلىرى

ج خ مىنىستىرلىكى ئۈيۈشتۇرغان 1994 ـ يىللىق مەملىكەت بويىچە مۇنەۋۋەر ناھىيە (شەھەر) لىك ج خ ئىدارىلىرى، مەملىكەت بويىچە مۇنەۋۋەر خەلق ساقچىلىرىنى باھالاشنىڭ نەتىجىسى ئېلان قىلىندى. شىنجاڭ ئىشلەپچىقىرىش ـ قۇرۇلۇش بىڭتۇەنىنى فاشاۋخۇ بوز يەر ئۇزلەشتۇرۇش رايونى ج خ ئىدارىسى، كورلا شەھەرلىك ج خ ئىدارىسى، ئىلقا ناھىيىلىك ج خ ئىدارىسى «مەملىكەت بويىچە مۇنەۋۋەر ناھىيە (شەھەر) لىك ج خ ئىدارىسى» دېگەن نامغا ئېرىشتى؛ تارباغاتاي ۋىلايەتلىك ج خ باشقارمىسى قاتناش ساقچى تارماق ئەترىتىنىڭ باشلىقى ئابدۇرېشىت، ئۈرۈمچى شەھەرلىك ج خ ئىدارىسى «ياڭزىجيالڭ» كوچىسى پەيچۇسوسىنىڭ باشلىقى شۇ جيەنپىڭ، ئارىشالڭ ناھىيىلىك ج خ ئىدارىسىنىڭ مۇئاۋىن باشلىقى مۇ زۇڭيى، قورغاس ناھىيىلىك ج خ ئىدارىسى جنايى ئىشلار ساقچى چوڭ ئەترىتىنىڭ باشلىقى لىيالڭ يۈگالڭ، مانجى شەھەرلىك ج خ ئىدارىسى جنايى ئىشلار ساقچى چوڭ ئەترىتىنىڭ مۇئاۋىن باشلىقى نجات، ئاپتونوم رايونلۇق ج خ نازارىتى چېگرا مۇداپىئە ئىدارىسى ئىلى ئالمالى چېگرا مۇداپىئە خىزمىتى پونكتىنىڭ باشلىقى جيا جيەنشىن، ئاقسۇ ۋىلايەتلىك ج خ باشقارمىسى ئوت ئۆچۈرۈش تارماق ئەترىتىنىڭ مەسئۇل ساقچىسى ساۋ شۆكۈي، ئۈرۈمچى شەھەرلىك ج خ ئىدارىسى دۆڭشەن رايونى پەيچۇسوسىنىڭ خەلق ساقچىسى جالڭ خۇڭجيالڭ (ئايال)، ئۈرۈمچى شەھەرلىك ج خ ئىدارىسى «تەڭرىتاغ» رايونلۇق شۆبىسى جنايى ئىشلار ساقچى ئەترىتىنىڭ مۇئاۋىن باشلىقى جۇ يىڭلياڭ، ئۈرۈمچى شەھەرلىك ج خ ئىدارىسى شىنشىڭگې پەيچۇسوسىنىڭ باشلىقى ژالڭ باۋجۇ، ئۈرۈمچى شەھەرلىك ج خ ئىدارىسى جنايى ئىشلار ساقچى چوڭ ئەترىتىنىڭ خەلق ساقچىسى مۇسا، قەشقەر شەھەرلىك ج خ باشقارمىسىنىڭ باشلىقى لىيۇ ياۋخۇا، قەشقەر شەھەرلىك ج خ ئىدارىسى قاتناش ساقچى چوڭ ئەترىتىنىڭ سىياسىي يېتەكچىسى مۇھەممەت سۇلايمان، خوتەن ناھىيىلىك ج خ ئىدارىسىنىڭ باشلىقى روزى ئوسمان، بايىنغولىن ئوبلاستلىق ج خ ئىدارىسىنىڭ باشلىقى دۇ دېچېك، كورلا شەھەرلىك ج خ ئىدارىسىنىڭ سىياسىي يېتەكچىسى ژالڭ شىنمىن، توقسۇن ناھىيىلىك ج خ ئىدارىسىنىڭ خەلق ساقچىسى غوپۇر زايىت، توقسۇ ناھىيىلىك ج خ ئىدارىسىنىڭ مۇئاۋىن باشلىقى تۆمۈر يۈسۈپ، موڭغۇلكۈرە بوزيەر ئۇزلەشتۇرۇش رايونى ج خ ئىدارىسى تۇرمىسىنىڭ باشلىقى جالڭ شيەنرۇ، قاراماي شەھەرلىك ج خ ئىدارىسى جەرەنبۇلاق پەيچۇسوسىنىڭ باشلىقى جېڭ خۇەنيەن، مىچۇەن ناھىيىلىك ج خ ئىدارىسى جنايى ئىشلار ساقچى چوڭ ئەترىتىنىڭ باشلىقى سۇن گومىن، شىخەنزە شەھەرلىك ج خ ئىدارىسى «زىۋۇ» كوچىسى پەيچۇسوسىنىڭ سىياسىي يېتەكچىسى ژالڭ چېڭجۇن «مەملىكەت بويىچە مۇنەۋۋەر خەلق ساقچىسى» دېگەن نامغا ئېرىشتى.

خۇ بو

ئەنزە مەلۇم قىلىش تېلېفونى «110» ئىشلەشكە باشلىدى

1994 - يىلى كورلا شەھرلىك، ئۈرۈمچى شەھەرلىك چ خ ئىدارىلىرىنىڭ ئەنزە مەلۇم قىلىش تېلېفونى «110» نىڭ مۇلازىمەت پونكتلىرى كەينىدىن ئىشقا چۈشتى.

مەلۇم قىلىش تېلېفونى «110» مۇلازىمەت پونكتى مۇنداق ئىشلارنى بېجىرىدۇ: سادىر بولۇۋاتقان جىنايى قىلمىشنى پاش قىلىش؛ خەلق ئاممىسىنىڭ ھاياتى ۋە مال - مۈلكى ئېغىر تەھدىتكە ئۇچراۋاتقان چاغدا قۇتقۇزۇۋېلىشنى تەلەپ قىلىش؛ ئاممىنىڭ تۇتۇش ھەققىدە ئومۇمىي ئۇقتۇرۇش چىقىرىلغان جىنايەتچىلەر توغرىسىدىكى يىپ ئۈچىنى پاش قىلىش؛ ئاممىنىڭ جىنايەت يىپ ئۈچىنى پاش قىلىشى؛ جەمئىيەت ئامانلىقىنى ئېغىر دەرىجىدە قالايمىقانلاشتۇرۇش، توپلىشىپ ئۇرۇشۇش ۋەقەلىرىنى مەلۇم قىلىش؛ چوڭ تەبىئىي ئاپەت، قاتناش ھادىسىسى، قاتناش ئېغىر دەرىجىدە توسۇلۇپ قېلىش ھادىسىسى ۋە ئوت ئاپىتى مەلۇم قىلىنىدىغان «119» تېلېفون ئىشلىمەيۋاتقان چاغدا ئوت ئاپىتىنى مەلۇم قىلىش؛ چ خ كادىر - ساقچىلىرىنىڭ قانۇنغا خىلاپلىق قىلىش، ئىنتىزامنى بۇزۇش ئەھۋالىنى پاش قىلىش.

شى گوخۇ

«18 - ئاپرىل» پەۋقۇلئادده چوڭ ئەنزىسى ئېنىقلاندى

1994 - يىل 4 - ئاينىڭ 18 - كۈنى كېچىدە ئۈرۈمچى شەھىرى سايباغ رايونلۇق خەلق سوت مەھكىمىسىدە پەۋقۇلئادده چوڭ بۇلاڭچىلىق، ئوغرىلاش ۋەقەسى يۈز بەردى. سوت مەھكىمىسىنىڭ دېجورنىسى باغلاپ قويۇلۇپ، توققۇز ئىشخانا، 11 ئىش ئۈستىلى، ئۈچ بىخەتەر ئىشكاپ چېقىلىپ، 100 مىڭ يۈەندىن ئارتۇق پۇل - پوچەك، 12 تاپانچا، 1100 پايدىن ئارتۇق ئوق ئوغرىلاپ كېتىلدى.

ۋەقە يۈز بەرگەندىن كېيىن، ئۈرۈمچى شەھەرلىك چ خ ئىدارىسى دەرھال «18 - ئاپرىل» ئەنزىسىنى ئېنىقلاش مەخسۇس گۇرۇپپىسى تەشكىللىدى. بۇ گۇرۇپپا 75 كىچە - كۈندۈز جاپالىق تەھقىقلەش، تەكشۈرۈش ئارقىلىق 7 - ئاينىڭ 3 - كۈنى ۋاقتىدا ئەن قاتارلىق جىنايەتچىلەرنى پۈتۈنلەي تورغا چۈشۈردى، ئۇلار ئوغرىلاپ كەتكەن قورال، ئوقلارنىڭ ھەممىسىنى قولغا چۈشۈردى. چ خ كادىر - ساقچىلىرى تەھقىقلەپ ئېنىقلاش جەريانىدا يەنە مۇشۇ ئەنزە بىلەن مۇناسىۋەتلىك باشقا 30 جىنايى ئىشلار ئەنزىسىنى كەينى - كەينىدىن پاش قىلدى. بۇنىڭ ئىچىدە پەۋقۇلئادده چوڭ بۇلاڭچىلىق ئەنزىسى ئالتە، پەۋقۇلئادده چوڭ ئوغرىلىق ئەنزىسى ئالتە. ئۇلار 16 جىنايەتچىنىڭ قولغا چۈشۈردى، 270 نەچچە مىڭ يۈەن قىممىتىدە زالىڭ پۇل، زالىڭ مالنى قايتۇرۇۋالدى.

ئۈرۈمچى شەھەرلىك خەلق تەپتىش مەھكىمىسى، ئوتتۇرا خەلق سوت مەھكىمىسى «18 - ئاپرىل» پەۋقۇلئادده چوڭ قورال، ئوق - دورا بۇلاش ئەنزىسىنى ئەيىپلەش، سوتلاش جەريانىدا قانۇن بويىچە ئېغىر جازا بېرىش، تېز بىر تەرەپ قىلىش فائجېنىدا چىڭ تۇرۇپ، ۋالىڭ نەن قاتارلىق تۆت نەپەر ئاساسلىق جىنايەتچىگە 1994 - يىل 12 - ئاينىڭ 18 - كۈنى قانۇن بويىچە ئۆلۈم جازاسى بەردى.

خۇ بو

تەپتىشلىك

ئاپتونوم رايونلۇق خەلق تەپتىش مەھكىمىسى مەسئۇللىرىنىڭ ئىسىملىكى

باش تەپتىش: مىجىت قۇربان

مۇئاۋىن باش تەپتىشلەر: لى گۈيماۋ، ئابدۇرېھىم قادىر، شياۋ ژېن، تۆلەۋقان (ئايال، قازاق)، چېن دېخۇي

خىيانەتچىلىك، پارىخورلۇق تەپتىشلىكى

1994 - يىلى ئاپتونوم رايوندىكى ھەر دەرىجىلىك تەپتىش ئورگانلىرى خىيانەتچىلىك، پارىخورلۇق قاتارلىق ئىقتىسادىي جىنايى ئەنزىلەردىن 2615 نى تاپشۇرۇۋېلىپ، 1037 سىنى ئەنزە تۈرغۇزۇپ، تەھقىقلىدى، بۇنىڭ ئىچىدە چوڭ، مۇھىم ئەنزە 489. 1993 - يىلىدىكىدىن تاپشۇرۇۋېلىنغان ئەنزە 20.9%، ئەنزە تۈرغۇزۇلغىنى 11% ۋە چوڭ، مۇھىم ئەنزىلەرنىڭ سانى 8.2% كۆپەيدى. 944 ئەنزە ئۈستىدىن يەكۈن چىقىرىلدى، ئەنزە ئاخىرلاشتۇرۇش نىسبىتى 91% كە يېتىپ، 4.5% ئۆرلىدى. بۇنىڭ ئىچىدە 454 ئەنزىدىكى 556 جىنايەتچى ئەيىبلەشكە يوللاپ بېرىلدى. 285 ئەنزىدىكى 301 كىشىنى ئەيىبلەش كەچۈرۈم قىلىندى؛ 124 ئەنزىدىكى 145 كىشى ئۈستىدىكى ئەيىبلەش ئەمەلدىن قالدۇرۇلدى. ھەر خىل ئىقتىسادىي جىنايەت ئەنزىلىرىدىكى 383 جىنايەتچىنى قولغا ئېلىش قارار قىلىندى. ئەنزە تۈرغۇزۇپ تەھقىقلەنگەن ئەنزىلەردە نازارەت، ئىدارە دەرىجىلىك رەھبىرلىرى كادىر ئىككى، ناھىيە، باشقارما دەرىجىلىك كادىر 28. ئەنزە بېجىرىش ئارقىلىق دۆلەت 36 مىليون 845 مىڭ يۈەنلىك ئىقتىسادىي زىيانىدىن قۇتقۇزۇپ قېلىندى. بۇ، 1993 - يىلىدىكىدىن 22.5% كۆپەيدى.

1994 - يىلى تەكشۈرۈپ بىر تەرەپ قىلىنغان خىيانەت،

پارىخورلۇققا ئوخشاش ئىقتىسادىي جىنايى ئەنزىلەرنىڭ مۇھىم ئالاھىدىلىكى مۇنداق:

1) چوڭ، مۇھىم ئەنزىلەرنىڭ نىسبىتى ئۇرلىسىدى، ئەنزىلەرنىڭ قىممىتى ئاشتى. ئەكشۈرۈپ بىر تەرەپ قىلىنغان چوڭ، مۇھىم ئىقتىسادىي جىنايىسى ئەنزە 489، ئەنزە تۈرغۇزۇلغان ئەنزە ئومۇمىي ئەنزە سانىنىڭ 2.47 پىرسەنتىنى ئىگىلىدى؛ چوڭ، مۇھىم ئەنزىلەرنىڭ قىممىتى 44 مىليون 816 مىڭ 500 يۈەن بولۇپ، 1993 - يىلدىكىدىن 7 مىليون 644 مىڭ 800 يۈەن كۆپەيدى. چوڭ، مۇھىم ئەنزىلەر ئىچىدە قىممىتى 10 مىڭ يۈەندىن يۇقىرى، 50 مىڭ يۈەندىن تۆۋەنلىرى 324، 50 مىڭ يۈەندىن يۇقىرى، 100 مىڭ يۈەندىن تۆۋەنلىرى 75، 100 مىڭ يۈەندىن يۇقىرى، 500 مىڭ يۈەندىن تۆۋەنلىرى 76، 500 مىڭ يۈەندىن يۇقىرى، 1 مىليون يۈەندىن تۆۋەنلىرى توققۇز، 1 مىليون يۈەندىن يۇقىرىلىرى بەش، چوڭ، مۇھىم ئەنزىلەرنىسى ئەك كۆپ بېجىرگەن ئورۇن ئۇرۇمچى شەھىرىدىكى ئىككى دەرىجىلىك تەپتىش ئورگىنى بولۇپ، ئۇلار 154 ئەنزىنى تەكشۈرۈپ بىر تەرەپ قىلدى.

2) خىيانەت، پارىخورلۇق ئەنزىلىرى كۆرۈنەرلىك كۆپەيدى. ئەنزە تۈرغۇزۇپ تەقەللەنگەن خىيانەت، پارىخورلۇق ئەنزىسى جەمئىي 764، بۇ، ئەنزە تۈرغۇزۇلغان ئومۇمىي ئەنزىنىڭ 7.73 پىرسەنتىنى ئىگىلىدى. بۇنىڭ ئىچىدە پارىخورلۇق ئەنزىلىرى 1993 - يىلدىكىدىن %43.56 كۆپەيدى. شىخەنزە شەھەرلىك تەپتىش مەھكىمىسى تەكشۈرۈپ بىر تەرەپ قىلغان ساۋ چىڭاڭ، سۇن چېڭلارنىڭ 1 مىليون 480 مىڭ يۈەنلىك خىيانەتچىلىك ئەنزىسى ئاپتونوم رايون بويىچە ئەك چوڭ خىيانەتچىلىك ئەنزىسى بولدى، ئاپتونوم رايونلۇق تەپتىش مەھكىمىسىنىڭ خىيانەت، پارىخورلۇققا قارشى تۇرۇش ئىدارىسى تەكشۈرۈپ بىر تەرەپ قىلغان لىيەن مىڭخۇينىڭ 1 مىليون 780 مىڭ يۈەنلىك پارىخورلۇق ئەنزىسى ئاپتونوم رايون بويىچە ئەك چوڭ پارىخورلۇق ئەنزىسى بولدى.

3) ئۇچ ئورگان، بىر تارماق (پارتىيە، ھۆكۈمەت ئورگىنى، ئەدلىيە ئورگىنى، قانۇن ئىجرا قىلغۇچى مەمۇرىي ئورگان، ئىقتىساد باشقۇرغۇچى تارماق) تىكى جىنايەت ئەنزىلىرىنى تەكشۈرۈپ بىر تەرەپ قىلىشتا ئىگىلىرىلەش بولدى؛ 234 كىشىگە چېتىشلىق جەمئىي 215 ئەنزە ئەنزە تۈرغۇزۇپ تەقەللەندى. بۇنىڭ ئىچىدە پارتىيە، ھۆكۈمەت ئورگانلىرىغا مۇناسىۋەتلىك ئەنزە 51، چېتىشلىق ئادەم 53، ئەدلىيە ئورگانلىرىغا مۇناسىۋەتلىك ئەنزە 21، چېتىشلىق ئادەم 24، قانۇن ئىجرا قىلغۇچىنى مەمۇرىي ئورگانلارغا مۇناسىۋەتلىك ئەنزە 26، چېتىشلىق ئادەم 29، ئىقتىساد باشقۇرغۇچى تارماقلارغا مۇناسىۋەتلىك ئەنزە 117، چېتىشلىق ئادەم 128.

4) خەلق ئاممىسى پاش قىلغان ئەنزىلەر كۆپەيدى. مۇشۇ يىل يىلدا ئامما پاش قىلغان 4679 ئەنزە قوبۇل قىلىندى، ئەنزە تۈرغۇزۇپ، تەقەللەپ، بىر تەرەپ قىلىنغان ئەنزىلەرنىڭ 80 پىرسەنتىنى ئامما پاش قىلغان. 28 خىيانەتچى، پارىخور ئىقتىسادىي جىنايەتچى ئۆزىنى مەلۇم قىلدى.

5) ئەنزە بېجىرىش سۈپىتى ئۈستى. خىيانەت، پارىخورلۇققا ئوخشاش ئىقتىسادىي جىنايى ئەنزىلەرنىڭ ئەيىبلەشتىن كەچۈرۈم قىلىنىش نىسبىتى 1993 - يىلدىكى %33.9 تىن %26.2 كە چۈشۈپ، ئەيىبلەشتىن كەچۈرۈم قىلىنىش نىسبىتىنى %30 تىن تۆۋەنلىتىش نىشانى تۈنجى قېتىم ئورۇندالدى. ئەيىبلەش ئەمەلدىن قالدۇرۇلغان ئەنزىلەرمۇ كۆرۈنەرلىك ئازايدى.

جالاڭ مىڭغا

جىنايى ئىشلار تەپتىشلىكى

1994 - يىلى ئاپتونوم رايونىمىزدىكى ھەر دەرىجىلىك تەپتىش ئورگانلىرى ج خ ئورگانلىرىنىڭ 13 مىڭ 883 جىنايەتچىنى قولغا ئېلىش توغرىسىدىكى ئىلتىماسىنى قوبۇل قىلدى، قولغا ئېلىش ئىلتىماس قىلىنغانلار 1993 - يىلدىكىدىن %26.2 كۆپەيدى؛ قارار چىقىرىپ يەكۈن چىقىرىلغىنى 13 مىڭ 235 ئادەم، بۇنىڭ ئىچىدە قولغا ئېلىش تەستىقلانغىنى 11 مىڭ 866، بۇ، 1993 - يىلدىكىدىن %21.25 كۆپەيدى. ج خ ئورگانلىرى ئەيىبلەشكە يوللاپ بەرگەن، ئەيىبلەش كەچۈرۈم قىلغان 16 مىڭ 428 كىشىگە چېتىشلىق 9991 ئەنزە تاپشۇرۇۋېلىنىپ بېجىرىلدى. 13 مىڭ 796 كىشىگە چېتىشلىق 8581 ئەنزە تەكشۈرۈپ، ئاخىر لاشتۇرۇلدى، بۇنىڭ ئىچىدە 8323 ئەنزىدىكى 13 مىڭ 75 جىنايەتچى سوت مەھكىمىسىنىڭ ئەيىبلىشىگە تاپشۇرۇپ بېرىلدى.

ئاپتونوم رايونىمىزدىكى ھەر دەرىجىلىك تەپتىش ئورگانلىرى قاتتىلىق، بۇلاڭچىلىق، باسقۇنچىلىق، چوڭ ئوغرىلىق، پارتلىتىش، زەھەرلىك چېكىملىك ياساش، سېتىش قاتارلىق ئېغىر جىنايى ئىشلار جىنايەتچىلىرىگە، لۇكچەكلەر گۇرۇھلىرىغا ھەم قوراللىق ئەنزە سادىر قىلغان جىنايەتچىلەرگە گەۋدىلىك زەربە بەردى. مۇشۇ يىل يىلدا يۇقىرىقى جىنايەتچىلەردىن 4007 نى قولغا ئېلىش تەستىقلاندى، بۇ، قولغا ئېلىش تەستىقلانغانلار ئومۇمىي سانىنىڭ 77.33 پىرسەنتىنى ئىگىلىدى.

ئەنزە بېجىرىش سۈپىتى، ئۇنۇمى ئۈستىدە قانۇنداپ بەلگىلەنگەن مۇھلەت ئىچىدە بېجىرىلگەن قولغا ئېلىشقا

تەستىقلانغان ئەنزە %85.99 كە، ئەيىبلەنگەن ئەنزە %9.99 كە يەتتى. سوت مەھكىمىلىرى تەكشۈرۈپ، ئاخىرلاشتۇرغان ئەنزىلەر ئىچىدە جىنايىتى بار دەپ قارىلىپ بىر تەرەپ قىلىنغىنى %99.8 نى ئىگىلىدى، تەپتىش ئورگانلىرى مۇشۇ بىر يىل ئىچىدە سوتقا قاتنىشىپ 7235 ھەرخىل جىنايى ئىشلار ئەنزىسىنى ئەيىبلەشنى قوللىدى، ئومۇمەن سوت مەھكىمىلىرى سوتقا قاتنىشىشنى ئۇقتۇرغان بولسىلا، تەپتىش ئورگانلىرى سوتقا ئادەم قاتناشتۇرۇپ، ئەيىبلەشنى قوللىدى.

ئاپتونوم رايونىمىزدىكى ھەر دەرىجىلىك تەپتىش ئورگانلىرىنىڭ جىنايى ئىشلار تەپتىش تارماقلىرى قولغا ئېلىشنى تەستىقلاش، ئەيىبلەش باشقۇچىدا 1774 مۇھىم، پەۋقۇلئادە چوڭ ئەنزىدىكى 2774 ئادەمنى بىر تەرەپ قىلىشقا مۇددەتتىن بۇرۇن ئاربلاشتى. تەھقىقلەش، نازارەت قىلىش جەريانىدا ج خ ئورگانلىرى قولغا ئېلىشنى ئىلتىماس قىلغان، ئەيىبلەشكە يوللاپ بەرگەن ئەنزىلەر ئەستايىدىل قاراپ چىقىلىپ، 1552 ئادەمنى قولغا ئېلىشنى تەستىقلىماسلىق، ئەيىبلىمەسلىك توغرىسىدا قارار چىقىرىلدى؛ 878 ئادەمنى ئەيىبلەش كەچۈرۈم قىلىنىدى؛ 207 ئادەم ئۇستىدە سۈرۈشتۈرۈپ قولغا ئېلىش، قاپىتا ئەيىبلەش قارارى چىقىرىلدى؛ جىنايى ئىشلار جاۋابكارلىقى سۈرۈشتۈرۈلۈشكە تېگىشلىك تۈرۈقلۇق ئەنزە تۈرغۇزۇپ تەھقىقلەنسىگەن 80 ئەنزىدىكى 100 ئادەم ئۇستىدە ئەنزە تۈرغۇزۇش تەكلىپى بېرىلدى؛ سوت مەھكىمىلىرىنىڭ ھۆكۈمدە خاتالىق بار دەپ قارالغان 105 ئەنزىگە رەت قىلىش ئەرزى سۈنۈلدى، سوت مەھكىمىلىرى يۇنىگدىن 41 ئەنزىنى تەكشۈرۈپ ئاخىرلاشتۇردى، 35 ئەنزە ئۇستىدىكى ئىلگىرىكى ھۆكۈم ئۆزگەرتىلدى، ھۆكۈمنى ئۆزگەرتىش نىسبىتى %37.85 كە يېتىپ، 1993 - يىلدىكىدىن 8.1 پىرسەنتلىك رەقەم ئۆرلىدى. تەھقىقلەش، سوتلاش جەريانىدىكى قانۇنغا خىلاپ ئەھۋاللارنى تۈزىتىش توغرىسىدا 272 پارچە (قېتىم) پىكىر بېرىلدى.

جالاڭ مىڭغا

قانۇن - ئىنتىزام تەپتىشلىكى

1994 - يىلى ئاپتونوم رايونىمىزدىكى ھەر دەرىجىلىك تەپتىش ئورگانلىرى قانۇن - ئىنتىزمغا خىلاپلىق قىلىش ئەنزىسىدىن 1046 نى قوبۇل قىلدى؛ 350 نى ئەنزە تۈرغۇزۇپ تەھقىقلىدى، بۇنىڭ ئىچىدە چوڭ ئەنزە 35، پەۋقۇلئادە چوڭ ئەنزە 15؛ 168 ئەنزىدىكى 235 ئادەمنى ئەيىبلەشكە يوللاپ بەردى، 107 ئەنزىدىكى 147 ئادەمنى ئەيىبلەشنى كەچۈرۈم قىلىشقا يوللاپ بەردى، 28 ئەنزىدىكى 41 ئادەم ئۇستىدىكى ئەيىبلەشنى ئۆزگەرتىپ قالدۇردى. 1993 - يىلدىكىگە قارىغاندا قوبۇل قىلىنغان ئەنزە %7.16، ئەنزە تۈرغۇزۇلغان ئەنزە %6.30، مۇھىم، پەۋقۇلئادە چوڭ ئەنزە %150 كۆپەيدى. ئەنزە تۈرغۇزۇپ تەھقىقلەنگەن ئەنزىلەردە دۆلەتكە يەتكەن بىۋاستە ئىقتىسادىي زىيان 39 مىليون 379 مىڭ 600 يۈەن، ئۆلگەن ئادەم 433، ئېغىر يارىدار بولغان ئادەم 160. ئەنزە بېجىرىش ئارقىلىق 1 مىليون 154 مىڭ 700 يۈەنلىك ئىقتىسادىي زىيانىنىڭ ئورنى تولدۇرۇۋېلىنىدى.

ھەر دەرىجىلىك تەپتىش ئورگانلىرى ھوقۇقنا دەخلى - تەرۇز قىلىش، ۋەزىپىسىنى ئادا قىلماسلىق ئەنزىلىرىنى تەكشۈرۈپ بىر تەرەپ قىلىش بىلەن بىر ۋاقىتتا، شەخسىي مەنپەئىتىگە بېرىلىپ، كۆز بويامچىلىق قىلىش، قىيىن - قىستاققا ئېلىپ ئىقرار قىلدۇرۇش، قانۇنسىز قامام قويۇش، مەسئۇلىيەتسىزلىك قىلىش ۋە چوڭ مەسئۇلىيەت ھادىسىسىدىن ئىبارەت بەش خىل نۇقتىلىق ئەنزىنى گەۋدىلىك تەكشۈرۈپ بىر تەرەپ قىلدى. تەپتىش ئورگانلىرى يۇقىرىقى بەش خىل ئەنزىدىن 752 نى قوبۇل قىلىپ، 242 نى ئەنزە تۈرغۇزۇپ تەھقىقلىدى. بۇنىڭ ئىچىدە چوڭ، مۇھىم ئەنزە 45. 1993 - يىلدىكىگە قارىغاندا قوبۇل قىلىنغان ئەنزە %15.7، ئەنزە تۈرغۇزۇلغان ئەنزە %21، چوڭ، مۇھىم ئەنزە %150 كۆپەيدى.

مۇھىم، چوڭ مەسئۇلىيەت ھادىسىسى ئەنزىلىرى گەۋدىلىك بولۇپ، جەمئىي 320 ئەنزە قوبۇل قىلىنىپ، 82 ئەنزە ئەنزە تۈرغۇزۇپ تەھقىقلەندى. بۇنىڭ ئىچىدە مۇھىم، پەۋقۇلئادە چوڭ ئەنزە 20. بۇ خىل ئەنزىلەرنىڭ يۈز بېرىش نىسبىتى باشقا ئەنزىلەرنىڭكىدىن يۇقىرى بولدى. بۇنىڭ ئىچىدە قاراماي شەھىرىدىكى 12 - ئاينىڭ 8 - كۈنى يۈز بەرگەن پەۋقۇلئادە چوڭ، قەبىھ بىخەتەرلىك مەسئۇلىيەت ھادىسىسىدە 323 ئادەم ئۆلدى، 132 ئادەم يارىلاندى، 38 مىليون يۈەن بىۋاستە ئىقتىسادىي زىيان بولدى. ھادىسە يۈز بەرگەن كۈنى قاراماي شەھىرىدىكى ئىككى دەرىجىلىك تەپتىش ئورگىنىنىڭ رەھبەرلىرى ۋە كادىر - ساقچىلىرى ئەنزە يۈز بەرگەن ئورۇنغا بېرىپ، جەددىي قۇتقۇزۇشنى ئۈيۇشتۇردى، تەكشۈرۈپ، دەلىل - ئىسپات ئېلىش خىزمىتىنى ئېشلىدى. ئارقىدىنلا ئاپتونوم رايونلۇق تەپتىش مەھكىمىسىنىڭ مۇئاۋىن باش تەپتىشى چېن دېخوي 14 كادىر - ساقچىنى باشلاپ بېرىپ، ئەنزە بېجىرىشكە بىۋاستە يېتەكچىلىك قىلدى ۋە قاتناشتى، شۇنىڭ بىلەن ئون كۈن ۋاقىت ئىچىدىلا ئەنزە تۈرغۇزۇپ تەھقىقلەشنى ئايلاشتۇرۇپ، چوڭ مەسئۇلىيەت ھادىسىسى

جىنايەتى ۋە خىزمەتكە ئېتىبارسىز قارالىش جىنايەتى ئۇتكۈزگەن ئالاقىدار جاۋابكارلارنى سوت مەھكىمىسىنىڭ ئەيىبلىشىگە ئۇتكۈزۈپ بېرىدى.

جالال مىڭنا

ھەق تەلەپ ئىشلىرى ۋە مەمۇرىي ئىشلار تەپتىشلىكى

1994 - يىلى ئاپتونوم رايونىمىزدىكى ھەر دەرىجىلىك تەپتىش ئورگانلىرىنىڭ ھەق تەلەپ ئىشلىرى ۋە مەمۇرىي ئىشلار تەپتىش تارماقلىرى ھەق تەلەپ ئەنزىلىرى، ئىقتىسادىي ئەنزىلەر، مەمۇرىي ئىشلار ئەنزىلىرىدىن جەمئىي 738 نى قوبۇل قىلدى، بۇنىڭ ئىچىدە ھەق تەلەپ ئەنزىسى 509، ئىقتىسادىي ئەنزە 193، مەمۇرىي ئىشلار ئەنزىسى 36، ئۇلاردىن 271 نى ئەنزە تۇرغۇزۇپ تەھقىقلىدى. 1993 - يىلدىكىدىن قوبۇل قىلىنغان ئەنزە %5.02، ئەنزە تۇرغۇزۇلغان ئەنزە %16.87 كېمەيدى. تەھقىقلەش ئارقىلىق رەت قىلىش قارار قىلىنغان ئەنزە 65 كە يېتىپ، 1993 - يىلدىكىدىن %66.67 كۆپەيدى. سوت مەھكىمىسىگە رەت قىلىش ئەرزى بېرىلگەن ئەنزە 40 قا يېتىپ، %29.03 كۆپەيدى. رەت قىلىش ئەرزى بېرىلگەن ئون ئەنزىنى سوت مەھكىمىسى قارار چىقىرىپ يەكۈن چىقاردى. بۇنىڭ ئىچىدە توقۇزى ئۈستىدىن چىقىرىلغان ھۆكۈم ئۆزگەرتىلدى. 103 ئەنزە ئۈستىدە سوت مەھكىمىسىنىڭ ھۆكۈمى ساقلاپ قېلىندى ۋە مۇناسىۋەتلىك كىشىلەرگە بىۋاستە جاۋاب بېرىلدى، 57 ئەنزە مۇناسىۋەتلىك تارماقلارنىڭ بىر تەرەپ قىلىشىغا يوللاپ بېرىلدى.

جالال مىڭنا

شىكايەت قىلىش، ئەرز قىلىش ۋە پاش قىلىش ئەھۋالى

1994 - يىلى ئاپتونوم رايونىمىزدىكى ھەر دەرىجىلىك تەپتىش ئورگانلىرىنىڭ ئەرز - شىكايەت تەپتىش تارماقلىرى ئامما ئىشلىرى جەمئىي 6433 پارچە (قېتىم) ئەرزىنى قوبۇل قىلدى. بۇ، 1993 - يىلدىكىدىن %64.4 كۆپەيدى، بۇنىڭ ئىچىدە تونجى قېتىملىق ئەرز - شىكايەت 6166، شىكايەت قىلىپ پاش قىلىشقا ياتىدىغىنى 5301، ئەرز قىلىشقا ياتىدىغىنى 865، تەكشۈرۈپ بىر تەرەپ قىلىنغىنى 5221، بۇنىڭ ئىچىدە ئەرز - شىكايەت قوبۇل قىلغۇچى تارماقلار باشقا كەسپىي تارماقلار بىلەن بىرلىكتە تەكشۈرۈپ بىر تەرەپ قىلىنغىنى 1233، ئالاقىدار تارماقلارنىڭ تەكشۈرۈپ بىر تەرەپ قىلىشىغا يوللاپ بېرىلگىنى 2202، ئەرز قىلغۇچىغا بىۋاستە جاۋاب بېرىلگىنى 526، باشقا تەپتىش ئورگانلىرىغا ئۇتكۈزۈپ بېرىلگىنى ھەم تېخى تەكشۈرۈلمىگىنى 1260. ئاپتونوم رايون بويىچە ئەرز - شىكايەت تەپتىشلىكى تارماقلىرى ئەنزە تۇرغۇزۇپ قايتا قاراپ چىققان ئەرز - شىكايەت ئەنزىسى 88، بۇنىڭدىن يەكۈن چىقىرىلغىنى 41. قايتا تەكشۈرۈش ئارقىلىق ئەسلى قارار ساقلاپ قېلىنغىنى 28. ئەسلى قارار ئۆزگەرتىلگىنى يەتتە، قايتا قاراپ چىقىش تەكلىپ قىلىنغىنى بىر، رەت قىلىش ئەرزى بېرىلگىنى بەش.

ئاپتونوم رايون بويىچە تەپتىش ئورگىنىنىڭ پاش قىلىش مەركىزى(پونكتى) ئامما مەلۇم قىلغان 4679 قانۇن - ئىنتىزامغا خىلاپلىق قىلغان ئەنزە يىپ ئۇچىنى تاپشۇرۇۋالدى، بۇ، 1993 - يىلدىكىدىن %17.14 ئاز. بۇنىڭ ئىچىدە ئىقتىسادىي ئەنزە يىپ ئۇچى 2615، قانۇن - ئىنتىزامغا خىلاپلىق قىلىش ئەنزىسىگە داائر يىپ ئۇچى 888، باشقا ئەنزىلەرنىڭ يىپ ئۇچى 1176. پاش قىلىشنى قوبۇل قىلغۇچى ھەر دەرىجىلىك تارماقلار 571 ئەنزىنى دەسلەپكى قەدەمدە قاراپ چىقتى، بۇ، 1993 - يىلدىكىدىن %14.26 ئاز. دەسلەپكى قەدەمدە قاراپ چىقىلغان ئەنزىلەر ئىچىدە ئۇزۇمچى شەھىرى بىلەن سانجى ئوبلاستىدىكى ئەنزە كۆپرەك بولدى.

1994 - يىلى ئاپتونوم رايونىمىزدىكى تەپتىش سىستېمىسىنىڭ ئەرز - شىكايەت تەپتىشلىكى تارماقلىرى ۋىلايەت، ئوبلاست دەرىجىلىك كۇنتۇڭلاش بۆلۈملىرىدىن 22 نى مەخسۇسلاشتۇرۇلغان كۇنتۇڭلاش بۆلۈمى قىلىپ باھالىدى، بۇنىڭ ئىچىدە 12 بۆلۈمگە «ئاپتونوم رايونىنىڭ تەپتىش سىستېمىسى بويىچە ئەرز - شىكايەت مۇنەۋۋەرلىك، پاش قىلغۇچىلارنى كۇنتۇڭلاشتۇرىدىغان مەخسۇسلاشتۇرۇلغان بۆلۈم» دەپ نام بېرىلدى.

جالال مىڭنا

تۇرمە، قاماقخانا تەپتىشلىكى

1994 - يىلى ئاپتونوم رايونىمىزدىكى ھەر دەرىجىلىك تەپتىش ئورگانلىرىنىڭ تۇرمە، قاماقخانا تەپتىشلىكى تارماقلىرى تۇرمە باشقۇرۇش خادىملىرىنىڭ قانۇننى ئىجرا قىلىش جەريانىدىكى قانۇنغا خىلاپلىق قىلغان جىنايى ئەنزىلىرىنى ئەستايىدىل بىر تەرەپ قىلىپ، تۇرمىدە يېگىباشتىن جىنايەت ئۇتكۈزگۈچىلەرگە قاتتىق زەربە بېرىپ، تۇرمە، باشقۇرۇش ئورۇنلىرىنىڭ تەرتىپىنى قوغدىدى.

1) تۇرمە باشقۇرغۇچى كادىر - ساقچىلارنىڭ قانۇنغا خىلاپلىق قىلغان جىنايى ئەنزىلىرى ئەكشۈرۈپ بىر تەرەپ قىلىندى. مۇشۇ بىر يىلدا كادىر - ساقچىلار ۋە قوراللىق ساقچىلاردىن 29 ئادەمنىڭ 24 قېتىملىق قانۇنغا خىلاپلىق قىلىش جىنايى ئەنزىسى ئەنزە تۇرغۇزۇپ تەكشۈرۈپ بىر تەرەپ

قىلىندى. بۇنىڭ ئۈچىدە سەككىز ئادەمگە چېتىشلىق خىيانەت ئەنزىسى سەككىز، ئالتە ئادەمگە چېتىشلىق پارا قوبۇل قىلىش ئەنزىسى ئالتە، 13 ئادەمگە چېتىشلىق جىنايەتچىلەرنى تەن جازاسى بىلەن خورلاش ئەنزىسى سەككىز، بىر ئادەمگە چېتىشلىق جىنايەتچىنى ئۆزى بىلىپلا قويۇپ بېرىش ئەنزىسى بىر، بىر ئادەمگە چېتىشلىق خىزمەتكە ئېتىبارسىز قاراش ئەنزىسى بىر.

2) قانۇنغا خىلاپ قىلمىشلار تەپتىش قىلىپ تۈزىتىلدى. قاماقتىكىلەرنىڭ جازا مۇددىتىنى قىسقارتىش، كېپىللىككە قويۇپ بېرىش، كېپىلگە بېرىپ سىرتتا داۋالىتىش ئىشلىرىنى مەخسۇس تەپتىش قىلىش خىزمىتىنى ئومۇميۈزلۈك قانات يايدۇرۇلۇپ، جىنايەتچىلەرنى تۇتۇپ تۇرۇش ۋاقتىنى ئاشۇرۇۋېتىشتەك قانۇنغا خىلاپ قىلمىشلارنى تۈزىتىش ۋە تەپتىش قىلىش توغرىسىدا 1838 قېتىم پىكىر ۋە تەكلىپ بېرىلدى. بۇنىڭ ئىچىدە ئاغزاكى بېرىلگىنى 1592 قېتىم، يېزىپ بېرىلگىنى 246 قېتىم؛ ئالاقىدار تارماقلارنىڭ تۈزەتكىنى 1048.

3) تۈرمىدە يېگىباشتىن جىنايەت ئۆتكۈزگۈچىلەرگە زەربە بېرىلدى. مۇشۇ بىر يىلدا تۈرمىدە يېگىباشتىن جىنايەت ئۆتكۈزگەن 426 ئادەمگە چېتىشلىق 294 ئەنزە قوبۇل قىلىندى، تەكشۈرۈش ئارقىلىق 235 ئەنزىگە چېتىشلىق 334 ئادەم ئەيىبلەندى، ئالتە ئەنزىگە چېتىشلىق ئالتە كىشى ئەيىبلەشتىن كەچۈرۈم قىلىندى. جىنايەت ئۆتكۈزگۈچىلەرگە زەربە بېرىش بىلەن بىر ۋاقىتتا، جىنايەت ئۆتكۈزۈشتىن ساقلىنىش، جىنايەت ئۆتكۈزۈشنىڭ ئالدىنى ئېلىش خىزمىتىنى ياخشى ئىشلەشكە ئەھمىيەت بېرىلدى. تەپتىش قىلىش ئارقىلىق 1312 يوشۇرۇن خەتەر ئاپىتى سېزىلىپ، 1226 تەپتىش تەكلىپى بېرىلىپ، 1092 يوشۇرۇن خەتەر ئاپىتى تۈگىتىلدى.

4) قاماقتىكىلەرگە يارەدەم ۋە تەربىيە بېرىلدى. ئاپتونوم رايونىمىزدىكى ھەر دەرىجىلىك تۈرمە، قاماقخانىنىڭ تەپتىش قىلىش ئارماقلىرى ئالاقىدار تارماقلارغا يارەدەملىشىپ، قاماقتىكىلەرگە جىنايىتىنى تونۇپ، قانۇنغا بويسۇنۇش جەھەتتە ئىستىقبال تەربىيىسى بەردى. نەتىجىدە قاماقتىكىلەر جىنايىتىنى ئېقرار قىلىپ، 53 جىنايەت يېپ ئۆچىنى ئاپشۇردى، باشقىلارنىڭ 520 جىنايەت يېپ ئۆچىنى پاش قىلدى، بۇنىڭ ئىچىدە مۇھىم، چوڭ ئەنزە يېپ ئۆچى 56، 139 ھەرخىل جىنايى ئەنزە پاش قىلىندى.

5) ئەرز - شىكايەت ئەنزىلىرى تەكشۈرۈپ بىر تەرەپ قىلىندى، 107 ھەرخىل شىكايەت ئەنزىسى قوبۇل قىلىندى. بۇنىڭ ئىچىدە ئوتى ئەنزە تۈرمۈزۈپ تەكشۈرۈپ بىر تەرەپ قىلىندى. 134 ئەرز - شىكايەت ئەنزىسى قوبۇل قىلىندى، بۇنىڭ ئىچىدە 110 ئەنزە مۇناسىۋەتلىك تارماقلارنىڭ بىر تەرەپ قىلىشىغا يوللاپ بېرىلدى، 16 ئەنزىنى ئۆزلىرى قايتا تەكشۈردى، سەككىز ئەنزە باشقا يوللار بىلەن بىر تەرەپ قىلىندى.

6) غەربىي شىمالدىكى ئۇچ ئۆلكە، ئىككى ئاپتونوم رايونىنىڭ تۈرمە، قاماقخانا تەپتىشلىكى مۇھاكىمە يىغىنى ئۆتكۈزۈلدى. 7 - ئاينىڭ 26 - كۈنىدىن 29 - كۈنىگىچە ئۈرۈمچىدە غەربىي شىمالدىكى ئۇچ ئۆلكە، ئىككى ئاپتونوم رايونىنىڭ 3 - نۆۋەتلىك تۈرمە، قاماقخانا تەپتىشلىكى مۇھاكىمە يىغىنى ئۆتكۈزۈلدى، يىغىندا 28 ئىلمىي ماقالە ئوقۇلدى.

جالاڭ مىڭنا

ئىنتىزام تەكشۈرۈش، رېۋىزىيە خىزمىتى

1994 - يىلى ئاپتونوم رايونىمىزدىكى ھەر دەرىجىلىك تەپتىش ئورگانلىرىنىڭ ئىنتىزام تەكشۈرۈش، رېۋىزىيە خىزمىتى تارماقلىرى، ئاساسەن، تۆۋەندىكى خىزمەتلەرنى ئىشلىدى:

1) قانۇن - ئىنتىزامغا خىلاپ ھادىسىلەرنى تەكشۈرۈپ تۈزەتتى. ئالدىنقى يېرىم يىلدا ئاپتونوم رايونىمىزدىكى تەپتىش ئورگانلىرى مەركەزنىڭ پاك بولۇش، تەلەپچان بولۇش توغرىسىدىكى بەلگىلىمىسىگە ئاساسەن، ئۆزلىرىنىڭ چېرىكلىككە قارشى تۇرۇش خىزمىتىنى تەكشۈرۈپ ئۆتكۈزۈۋاتقىلى، ئايرىم ئاساسىي قاتلام مەھكىمە رەھبەرلىرىنىڭ ئىنتىزامغا خىلاپلىق قىلىش مەسىلىسىنى بىر تەرەپ قىلدى؛ كەلمەس - كەلمەس ھەق ئېلىش، كەلمە - كەلمەس جەرىمانە قويۇش ئەھۋالىنى قاتتىق توستى ۋە تۈزەتتى، قايتۇرۇشقا تېگىشلىك 70 نەچچە مىڭ يۈەندىن ئارتۇق پۇلنى قايتۇرۇپ بولدى؛ ئەنزە سادىر بولغان ئورۇندىن يارەدەم تەلەپ قىلىش ۋە ئۇلارنىڭ ئاپتوموبىل، خەۋەرلىشىش ئۈسكۈنىلىرىنى ئېگىلىۋېلىشقا ئوخشاش ناتوغرا ئىستىلنى توستى؛ ئىقتىسادىي ماجىرالارغا، قەرزنى سۈرۈشتۈرۈپ، قايتۇرۇشنىمى تەلەپ قىلىش ئىشلىرىغا ئارىلىشمىنى توستى.

2) كادىر - ساقچىلارنىڭ قانۇن - ئىنتىزامغا خىلاپلىق قىلىش ئەنزىلىرىنى تەكشۈرۈپ بىر تەرەپ قىلدى. مۇشۇ بىر يىلدا تەپتىش خادىملىرىنىڭ قانۇن - ئىنتىزامغا خىلاپلىق قىلغان توققۇز ئەنزىسىنى ئەنزە تۈرغۇزۇپ تەكشۈرۈپ بىر تەرەپ قىلدى. بۇ، 1993 - يىلدىكىدىن %88.71 ئاز. بۇنىڭ ئىچىدە شەخسىي مەنپەئەتكە بېرىلىپ، كۆز يۇيامچىلىق قىلىش ئەنزىسى بىر، لۇكچەكلىك قىلىش ئەنزىسى ئېككى،

مەسئۇلىيەتسىزلىك قىلىش ئەنزىسى ئىككى، باشقا ئەنزىلەر تۆت. بۇ ئەنزىلەرگە چېتىشلىق باشقارما دەرىجىلىك كادىر ئىككى، بۆلۈم دەرىجىلىك كادىر بىر، مۇشۇ بىر يىلدا 15 ئادەمگە چېتىشلىق 15 ئەنزە (1993 - يىلدىن قالغان سەككىز ئەنزىمۇ شۇنىڭ ئىچىدە) بېجىرىلىپ، ئاخىرلاشتى. بىر تەرەپ قىلىنغان ئادەملەر ئىچىدە پارتىيە ئىچىدە قالدۇرۇپ سىناش چارىسى كۆرۈلگىنى بىر، پارتىيە ئىچىدە، ئاگاھلاندۇرۇش چارىسى كۆرۈلگىنى بىر؛ مەمۇرىي جەھەتتە خىزمەتتىن قوغلاپ، قالدۇرۇپ ئىشلىتىش چارىسى كۆرۈلگىنى تۆت، گۇناھ يېزىلغىنى ئۈچ، ئاگاھلاندۇرۇش بېرىلگىنى تۆت، تەنقىد - تەربىيە بېرىلگىنى بىر، رويخەتتىن ئۆچۈرۈلگىنى بىر. بۇندىن باشقا، ئاپتونوم رايونىمىزدىكى تەپتىش ئورگانلىرى تەپتىش خىزمىتىنى ئىشلەش لاياقىتى يوق 13 ئادەمنى يۆتكەۋەتتى.

جالاڭ مىڭفا

تەپتىشلىك تېخنىكىسى ئەھۋالى

1994 - يىلى ئاپتونوم رايونىمىزدىكى ھەر دەرىجىلىك تەپتىش ئورگانلىرىنىڭ تېخنىكا تەپتىشلىكى تارماقلىرى 1085 ھەرخىل ئەنزىنى قوبۇل قىلىپ، تېخنىكىلىق تەكشۈرۈپ بېكىتتى. بۇ، 1993 - يىلدىكىگە ئاساسەن تەخمىنەن 15 پىرسەنت ئاشقان. ئەنزىلەرنىڭ كېلىش مەنبەسى جەھەتتە، جىنايى ئىشلارنى تەپتىش قىلىشقا دائىر ئەنزە 306، خىيانەت، پارىخورلۇقنى تەپتىش قىلىشقا دائىر ئەنزە 299، قانۇن - ئىنتىزام ئىشلىرىنى تەپتىش قىلىشقا دائىر ئەنزە 318، تۆرمە، قاماقخانىلارنى، ھەق تەلەپ، مەمۇرىي دەۋا ئىشلىرىنى، ئەرز - شىكايەت ئىشلىرىنى تەپتىش قىلىشقا دائىر ئەنزە 56، باشقا تارماقلارنىڭ ئەنزىلىرى 106. 650 ئەنزە بېجىرىلىپ بولدى، بۇنىڭ ئىچىدە تەكشۈرۈپ، بېكىتىلگىنى 471، تەكشۈرۈلگەن يازما ئىسپات 179. تېخنىكىلىق تەپتىش قىلىش ژاسىتىسى ئارقىلىق تەكشۈرۈلگەن ئىسپات ھۆججىتى 295، قانۇن دوختۇرى تەكشۈرۈپ بېكىتكىنى 216، ئەنزە يۈز بەرگەن ئورۇندا تەكشۈرۈلگىنى 228، مادىدىي پاكىتلاردىن تارتىلغان سۈرەت 331، سىن ئالغۇ لېنتىسى 13.

جالاڭ مىڭفا

ئىلغار، نەمۇنىچى بولۇش پائالىيىتى

1994 - يىلى ئاپتونوم رايونىمىزدىكى ھەر دەرىجىلىك تەپتىش ئورگانلىرى ھەرخىل شەكىلدىكى ئىلغار، نەمۇنىچى بولۇش پائالىيىتىنى پائال قانات يايدۇردى. ئاپتونوم رايونىمىزدىكى ھەر دەرىجىلىك تەپتىش مەھكىمىلىرى 135 ئىلغار كوللېكتىپ ۋە 351 نەپەر ئىلغار شەخسنى خىزمەت كۆرسەتتى دەپ ئەڭگە ئالدى ۋە تەقدىرلىدى. كوللېكتىپ خىزمەت كۆرسەتكەن تەپتىش مەھكىمىلىرى ئىچىدە قارامايى شەھىرى مايتاغ رايونلۇق خەلق تەپتىش مەھكىمىسى، شىخەنزە شەھەرلىك خەلق تەپتىش مەھكىمىسى، ئەشقەر شەھەرلىك خەلق تەپتىش مەھكىمىسى، غۇلجا شەھەرلىك خەلق تەپتىش مەھكىمىسى، پىچان ناھىيىلىك خەلق تەپتىش مەھكىمىسى، ئۈرۈمچى شەھەرلىك خەلق تەپتىش مەھكىمىسى، ئىشلەپچىقىرىش - قۇرۇلۇش بىڭتۈەنى يېزا ئىگىلىك 2 - شىسى يەنجى بوز يەر ئۆزلەشتۈرۈش رايونى خەلق تەپتىش مەھكىمىسىدىن ئىبارەت يەتتە ئورۇن كوللېكتىپ 1 - دەرىجىلىك خىزمەت كۆرسەتتى؛ ئىككىسى 2 - دەرىجىلىك، بەش ئورۇن 3 - دەرىجىلىك خىزمەت كۆرسەتتى. جۇ جۇڭباۋ، پاتەم مۇھەممەت، جالاڭ شياۋگالاڭ (مانجۇ)، جيالاڭ لىنجۇن، تۆلەۋقان بۇقات (قازاق)، مىي شىچېن، ماخۇيمىن (خۇيزۇ) دىن ئىبارەت يەتتە كىشى 1 - دەرىجىلىك خىزمەت كۆرسەتتى؛ بەش كىشى 2 - دەرىجىلىك، 12 كىشى 3 - دەرىجىلىك خىزمەت كۆرسەتتى. يەتتە ئىلغار كوللېكتىپ، 13 خىزمەت ئىلغارى ئاپتونوم رايونلۇق خەلق تەپتىش مەھكىمىسى تەرىپىدىن ئومۇمىي ئۇقتۇرۇش ئارقىلىق تەقدىرلەندى.

جالاڭ مىڭفا

ئاپتونوم رايون بويىچە تۆنجى قارار قانۇن (تەپتىش) كەسپىي ئالىي تېخنىكۇم سىنىپىدىكى كۆرسانتلار ئوقۇش پۈتتۈردى

ئاپتونوم رايونلۇق خەلق تەپتىش مەھكىمىسىنىڭ ھاۋالىسىگە ئاساسەن، شىنجاڭ ج خ ئەدلىيە باشقۇرۇش كادىرلىرى شۇيۈەنى ئاچقان ئاپتونوم رايون بويىچە تۆنجى قارار قانۇن (تەپتىش) كەسپىي ئالىي تېخنىكۇم سىنىپىدىكى كۆرسانتلار 1994 - يىل 12 - ئايدا ئوقۇش پۈتتۈردى. 560 كۆرسانت (بۇنىڭ ئىچىدە ئەنزۇ سىنىپىدىكىلەر 425، ئۇيغۇر سىنىپىدىكىلەر 135) بىر يېرىم يىل ئىچىدە ئاساسىي قانۇن، جىنايى ئىشلار قانۇنى، جىنايى ئىشلار دەۋا قانۇنى، تەپتىش كەسپى ئومۇمىي نەزەرىيىسى قاتارلىق توققۇز دەرسنى ئوقۇدى.

جالاڭ مىڭفا

قازاقىستان جۇمھۇرىيىتىنىڭ باش تەپتىشى تۇياقبايېۋ شىنجاڭدا زىيارەتتە بولدى

قازاقستان جۇمھۇرىيىتىنىڭ باش تەپتىشى تۇياقبايېۋ قاتارلىق بەش كىشى جۇڭخۇا خەلق جۇمھۇرىيىتى ئالىي خەلق تەپتىش مەھكىمىسىنىڭ تەكلىپىگە بىنائەن 1994 - يىل 4 - ئاينىڭ 5 - كۈنى دۆلىتىمىزگە زىيارەتكە كەلگەندى، ئۇلار

4 - ئاينىڭ 10 - كۈنىدىن 12 - كۈنىگىچە شىنجاڭدا زىيارەتتە بولدى.

تۈياقبايېۋ ۋە ئۇنىڭ ھەمراھلىرى زىيارەت داۋامىدا ئاپتونوم رايونلۇق خەلق تەپتىش مەھكىمىسىنىڭ رەھبەرلىرى بىلەن سۆھبەتلەشتى. ۋەكىللەر ئۆمىكى يەنە ئۈرۈمچى شەھىرىدە ئاپتونوم رايونلۇق مۇزېيى، شىنجاڭ گېئولوگىيە - قېزىلما بايلىقلار كۆرگەزمىخانىسى، «خەلق» مارىيىسى، «دوستلۇق» سودا مارىيى، «جۇڭگو مۇھاجىرلىرى» سودا مارىيىنى ئېكسكۇرسىيە قىلدى.

جالاڭ مىڭنا

سوت

ئاپتونوم رايونلۇق يۇقىرى خەلق سوت مەھكىمىسى مەسئۇللىرىنىڭ ئىسمىلىكى

مەھكىمە باشلىقى: قۇربان روزى

مۇئاۋىن باشلىقلىرى: يالاڭ شېڭچۈن، نىياز غوجا (2 - ئايدا ۋەزىپىسىدىن يۆتكەلدى)، چېن جيالاڭ (ئايال)، ياۋ ياۋژېن، ئەزىم ئەزىز

جالاڭ مىڭنا

جىنايى ئىشلار سوتى

1994 - يىلى ئاپتونوم رايونىمىزدىكى ھەر دەرىجىلىك خەلق سوت مەھكىمىلىرى 1 - سوتتا قارىلىدىغان 12 مىڭ 415 جىنايى ئىشلار ئەنزىسىنى تاپشۇرۇۋالدى، يۇ، 1993 - يىلدىكىدىن سەل كۆپەيدى. ئىقتىسادىي جىنايەت ئەنزىلىرى زور دەرىجىدە كۆپەيدى، مۇشۇ بىر يىلدا 790 ئىقتىسادىي جىنايى ئەنزە تاپشۇرۇۋېلىندى، 789 ئەنزە تەكشۈرۈپ ئاخىرلاشتۇرۇلدى. بۇنىڭ ئىچىدە خيانەت قىلىش، ئومۇمنىڭ پۇلىنى ئىشلىتىۋېلىش، پارا ئېلىش ئەنزىسى 597. سوت قىلىش ئارقىلىق دۆلەت ۋە كوللېكتىپ 13 مىليون 690 مىڭ يۈەنلىك ئىقتىسادىي زىيانىدىن قۇتقۇزۇپ قېلىندى. كۈندىن - كۈنگە غالجىرلىشىپ كېتىۋاتقان ئوغرىلىق جىنايى ھەرىكەتلىرى ۋە زەھەرلىك چېكىملىك بىلەن مۇناسىۋەتلىك جىنايى ھەرىكەتلەرگە زەربە بېرىش كۈچەيتىلدى. مۇشۇ بىر يىلدا 1 - سوتتا قارىلىدىغان 4468 ئوغرىلىق ئەنزىسى تاپشۇرۇۋېلىندى، بۇ، جىنايى ئىشلار ئەنزىلىرى ئومۇمىي سانىنىڭ 35.9 پىرسەنتىنى تەشكىل قىلىدۇ، ئۇلاردىن 4430 ئەنزە سوت قىلىپ ئاخىرلاشتۇرۇلدى. مۇشۇ بىر يىلدا زەھەرلىك چېكىملىككە مۇناسىۋەتلىك 1 - سوتتا قارىلىدىغان 264 ئەنزە سوتلىنىپ ئاخىرلاشتۇرۇلدى. قاچاقلىق، بۇلاڭچىلىق، باسقۇنچىلىق جىنايى ھەرىكەتلىرى، ئاپتوموبىل ھادىسىلىرى، پول زومىگەرلىرىنىڭ جىنايى ھەرىكەتلىرىگە قانۇن بويىچە قاتتىق تېز جازا بېرىلدى. 1994 - يىلى ئاپتونوم رايونىمىزدىكى سوت مەھكىمىلىرى جازا مۇددىتىنى قىسقارتىشقا تېگىشلىك 11 مىڭ 981 ئەنزىنى، كېچىلىك ببرىپ قويۇپ بېرىشكە تېگىشلىك 460 ئەنزىنى بېجىردى. 28 مىڭ 58 ئەرز خەتنى بىر تەرەپ قىلدى، ھال ئېيتىپ كەلگەن 117 مىڭ ئادەم (قېتىم) نى كۈتۈۋالدى.

زەينۇرە

ئىقتىسادىي سوت

1994 - يىلى ئاپتونوم رايونىمىزدىكى ھەر دەرىجىلىك خەلق سوت مەھكىمىلىرى 1 - سوتتا قارىلىدىغان 18 مىڭ 275 ئىقتىسادىي ماجىرا ئەنزىسىنى تاپشۇرۇۋېلىپ، 18 مىڭ 235 ئەنزىنى سوتلاپ بولدى، دەۋا نىشانلىرىغا چېتىشلىق ئومۇمىي سومما 1 مىليارد 624 مىليون يۈەنگە يېتىپ، 1993 - يىلدىكىدىن 70.9% كۆپەيدى. مۇشۇ بىر يىلدا 31 ژېيران بولۇش ئەنزىسى تاپشۇرۇۋېلىندى، بۇ، 1993 - يىلدىكىدىن 19.2% كۆپەيدى. 5424 سېتىۋېلىش، سېتىش توختامى ماجىراسى ئەنزىسى سوت قىلىپ ئاخىرلاشتۇرۇلدى. باشقا پاي چېكى، زايوم، تالون ماجىرالىرى ئەنزىلىرىگە ئوخشاش پېچەتچە توقۇلما ئەنزە سوت قىلىنىپ ئاخىرلاشتۇرۇلدى. پېزىلاردىكى ھۆددىگەرلىك توختامىغا ئالاقىدار 1120 ئەنزە قاراپ چىقىلىپ، دېھقانلارنىڭ قانۇنىي ھوقۇق - مەنپەئىتى قوغدالدى، بۇنداق ئەنزىلەر 1993 - يىلدىكىدىن 30.7% كۆپەيدى.

ئالىي خەلق سوت مەھكىمىسىنىڭ ئورۇنلاشتۇرۇشىغا ئاساسەن، شىنجاڭ يۇقىرى خەلق سوت مەھكىمىسى ئىقتىسادىي سوت كوللېگىيىسىنىڭ باشچىلىقىدا 1994 - يىل 8 - ئاينىڭ 15 - كۈنىدىن 19 - كۈنگىچە غەربىي جەنۇب، غەربىي شىمال رايونلىرىنىڭ 4 - نۆۋەتلىك مەخسۇس ئىقتىسادىي ئەنزىلەرنى سوت قىلىش يىغىلىش مۇھاكىمە يىغىنى قوڭلجا شەھىرىدە ئۆتكۈزۈلدى. يىغىنغا 98 كىشى قاتناشتى. يىغىلىش مۇھاكىمە يىغىنىغا توقۇز ئۆلكىلىك، ئاپتونوم رايونلۇق سوت مەھكىمىسىنىڭ 27 ئىلمىي ماقالىسى تاپشۇرۇلدى.

زەينۇرە

ھەق تەلەپ سوتى

1994 - يىلى ئاپتونوم رايونىمىزدىكى ھەر دەرىجىلىك سوت مەھكىمىلىرى 1 - سوتتا قارىلىدىغان 67 مىڭ 928 ھەق تەلەپ ئەنزىسىنى تاپشۇرۇۋېلىپ، 64 مىڭ 60 ئەنزىنى سوتلاپ بولدى، سوت قىلىپ ئاخىرلاشتۇرۇش نىسپىتى 94.3% كە

يەتتى. نىكاھتىن ئاجرىشىش ئەنزىسى ھەق تەلەپ ئەنزىلىرى ئىچىدە، ھەممىدىن كۆپ بولۇپ، %51.5 نى ئىگىلىدى، 32 مىڭ 726 نىكاھتىن ئاجرىشىش ئەنزىسى سوت قىلىپ ئاخىرلاشتۇرۇلدى. ئەرز ئىشلىرىغا دائىر ئەنزىلەر خېلى كۆپەيدى. ئۇنىڭدىن قالسا، جىسمانىي ھوقۇق - مەنپەئەتكە دەخلى - تەرۇز يەتكۈزۈش ئەنزىلىرىمۇ زور دەرىجىدە كۆپەيدى، مۇشۇ بىر يىلدا نام - شەرەپ ھوقۇقى، ئىسىم - فامىلە ھوقۇقى، نام ھوقۇقى، ئوبراز ھوقۇقى قاتارلىقلارغا دائىر 1 - سوتتا قارىلىدىغان كىشىلىك ھوقۇقلارغا دەخلى - تەرۇز يەتكۈزگەن 316 ئەنزە سوت قىلىنىپ ئاخىرلاشتۇرۇلدى. ياۋۇندىن باشقا، يەنە قاتناش ۋەقەسى، داۋالاش ھادىسىسى، ئىش ئۈستىدە يارىلىنىش ھادىسىسى قاتارلىقلار تۈپەيلىدىن كېلىپ چىققان تۆلەم ئەنزىلىرىمۇ كۆرۈنەرلىك كۆپەيدى.

زەينۇرە

مەمۇرىي سوت

1994 - يىلى ئاپتونوم رايونىمىزدىكى ھەر دەرىجىلىك خەلق سوت مەھكىمىلىرى 1 - سوتتا قارىلىدىغان مەمۇرىي دەۋا ئەنزىسىنى تاپشۇرۇۋېلىپ، 517 ئەنزىنى سوت قىلىپ ئاخىرلاشتۇردى. بۇنىڭ ئىچىدە مەمۇرىي ئورگانلارنىڭ قارارى ساقلاپ قېلىنغىنى %27.9 نى، مەمۇرىي ئورگانلارنىڭ قارارى بىكار قىلىنغان ۋە ئۆزگەرتىلگەنلىرى %29.6 نى، ئەرزى بىكار قىلىنغان ۋە باشقىچە بىر تەرەپ قىلىنغانلىرى %42.5 نى ئىگىلەيدۇ. جايلاردىكى سوت مەھكىمىلىرى يەنە مەمۇرىي ئورگانلارنىڭ ئىلتىماسىغا ئاساسەن 1240 مەمۇرىي قارارنى قانۇن بويىچە مەجبۇرىي ئىجرا قىلدۇرۇپ بېرىپ، مەمۇرىي ئورگانلارنىڭ قانۇن بويىچە ھاكىمىيەت يۈرگۈزۈشىنى قوللىدى ۋە قوغدىدى.

ئاپتونوم رايونلۇق يۇقىرى خەلق سوت مەھكىمىسى 1995 - يىل 1 - ئاينىڭ 1 - كۈنىدىن ئېتىبارەن يولغا قويۇلىدىغان «جۇڭخۇا خەلق جۇمھۇرىيىتىنىڭ دۆلەت تۆلەم قانۇنى» نى ئەستايىدىل ئۆگىنىپ، پىششىق ئىگىلەپ، قانۇن ئىجرا قىلىش مەۋىيىسىنى ئۈستۈرۈش ئۈچۈن، 1994 - يىل 11 - ئاينىڭ 15 - كۈنىدىن 19 - كۈنىگىچە جەنۇبىي شىنجاڭدا، 11 - ئاينىڭ 28 - كۈنىدىن 12 - ئاينىڭ 2 - كۈنىگىچە شىمالىي شىنجاڭدا ئاپتونوم رايون بويىچە سوت سىستېمىسىدىكىلەرنىڭ «دۆلەت تۆلەم قانۇنى» نى ئۆگىنىش كۇرسى ئاچتى.

زەينۇرە

تېپىك ئەنزىلەر

لى ژېيخېنىڭ جۇ دۇنفا ۋە «ئاقسۇ گېزىتى» ئىدارىسى ئۈستىدىن نام - شەرەپ ھوقۇقىغا دەخلى - تەرۇز يەتكۈزدى، دەپ ئەرز قىلىش ئەنزىسى

دەۋاگەر: لى ژېيخې، ئەر، 34 ياش، شەنشى ئۆلكىسىنىڭ شاڭشېيەن ناھىيىسىدىن، ئاقسۇ شەھەرلىك بېزا - بازار كارخانىلىرى ئىدارىسى تەمىنلەش - سېتىش شىركىتىنىڭ سابىق جىڭلىسى.

جاۋابكار: جۇ دۇنفا، ئەر، 42 ياش، خەنزۇ، جىياڭسۇ ئۆلكىسىنىڭ گاۋيۇ ناھىيىسىدىن، ئاقسۇ شەھەرلىك 2 - بېنىنىڭ سانائەت ئىدارىسىنىڭ كادىرى.

جاۋابكار: «ئاقسۇ گېزىتى» ئىدارىسى. 1989 - يىل 9 - ئايدا دەۋاگەر لى ژېيخې ئاقسۇ شەھەرلىك بېزا - بازار كارخانىلىرى ئىدارىسى تەمىنلەش - سېتىش شىركىتىنىڭ جىڭلىسى بولغان. 1990 - يىل 3 - ئاينىڭ 17 - كۈنى شەھەرلىك بېزا - بازار كارخانىلىرى ئىدارىسى تەمىنلەش - سېتىش شىركىتىنىڭ مالىيەسىنى تەكشۈرگەن، تەكشۈرۈش دوكلاتىدا: «تەمىنلەش - سېتىش شىركىتىنىڭ 1989 - يىللىق سېتىش كىرىمى 512 مىڭ 600 يۈەن، ئەملىي ساپ پايدىسى 30 مىڭ 100 يۈەن بولغان، مالىيە جەھەتتە سىياسەت، بەلگىلىمىگە خىلاپ ئەھۋال بايقالمىدى» دەپ يېزىلغان. 1990 - يىل 5 - ئايدا شەھەرلىك بېزا - بازار كارخانىلىرى ئىدارىسى يەنە خىزمەت گۇرۇپپىسى تەشكىللەپ، تەمىنلەش - سېتىش شىركىتىنىڭ مالىيەسىنى مۇپەتتىشلىك تەكشۈرگەن. مۇشۇ تەكشۈرگەن ھەم: «1989 - يىلى تەمىنلەش - سېتىش شىركىتى مالىيەدە 30 مىڭ يۈەندىن ئارتۇق پايدا ئالدۇق، دەپ يالغان مەلۇم قىلغان، ئەملىيەتتە 60 مىڭ يۈەندىن ئارتۇق زىيان تارتقان»، دەپ كۆرسەتكەن. مۇشۇ سەۋەبتىن لى ژېيخې جىڭلىلىقتىن قالدۇرۇلغان ھەم 7 - ئاينىڭ 5 - كۈنى ئاقسۇ شەھەرلىك خەلق تەپتىش مەھكىمىسىگە پاش قىلىش ماتېرىيالى تاپشۇرۇلغان، تەپتىش مەھكىمىسى تەكشۈرگەندىن كېيىن لى ژېيخېنىڭ خىيانەت قىلغانلىقىغا دائىر دەلىل - ئىسپات تولۇق ئەمەس، دەپ قاراپ، 1990 - يىل 11 - ئاينىڭ 26 - كۈنى ئەنزە تۈرغۈزماسلىقنى قارار قىلغان. شۇ يىلى 8 - ئاينىڭ 9 - كۈنى «ئاقسۇ گېزىتى» جاۋابكار جۇدۇنفانىڭ «جۇنيۇ» دېگەن تەخەللۇس بىلەن يازغان «لى ژېيخې ساختىپەزلىك قىلغانلىقى ئۈچۈن ژۇرنېسىدىن ئېلىپ تاشلاندى» دېگەن ماقالىسىنى باسقان. دەۋاگەر لى ژېيخې بۇنى كۆرۈپ، بۇ خەۋەر نام - شەرىپىمنى بۇلغىدى، روھى جەھەتتىن زىيانغا ئۇچرىتتى، دەپ قاراپ، 1991 - يىل 1 - ئاينىڭ 8 - كۈنى ئاقسۇ شەھەرلىك خەلق سوت مەھكىمىسىگە ئەرز سۇنۇپ، يۇقىرىقى جاۋابكارلارنىڭ «ئاقسۇ گېزىتى» دە ئاشكارا ناماقۇل بولۇشىنى ھەم روھىي زىيان ئۈچۈن 5000 يۈەن تۆلەم بېرىشىنى تەلەپ قىلغان.

ئاقسۇ شەھەرلىك خەلق سوت مەھكىمىسى ئەرزنى قاراپ چىقىپ، ئەرزدە كۆرسىتىلگەن پاكىتلار ئېنىق، جۇدۇنفا بىلەن

«ئاقسۇ گېزىتى» ئىدارىسىنىڭ قىلمىشى دەۋاگەرنىڭ نام - شەرىپىگە دەخلىسى - تەرۇز يەتكۈزگەن، ئۇلار ھەق تەلەپ مەسئۇلىيىتىنى ئۈستىگە ئېلىشى كېرەك، دەپ قارىغان. «جۇڭخۇا خەلق جۇمھۇرىيىتىنىڭ ھەق تەلەپ قانۇنىنىڭ ئومۇمىي نىزامى» نىڭ 101 - ماددىسى، 120 - ماددىسىنىڭ 1 - تارمىقى، 24 - ماددىسىنىڭ 7 - تارمىقى، 9 - ماددىسى، 10 - ماددىسىدىكى بەلگىلىمىلەرگە ئاساسەن، مۇنداق ھۆكۈم چىقارغان: (1) جاۋابكار جۇدۇنغا بىلەن «ئاقسۇ گېزىتى» ئىدارىسى دەۋاگەر لى ۋېيخېغا ناماقۇل بولۇپ، نام - شەرىپىنى ئەسلىگە كەلتۈرۈشى، خەۋىرىنىڭ يامان تەسىرىنى تۈگىتىشى، «ئاقسۇ گېزىتى» دە بايانات ئېلان قىلىپ، دەۋاگەرگە ئاشكارا ناماقۇل بولۇشى كېرەك. (2) جاۋابكار جۇ دۇنغا بىلەن «ئاقسۇ گېزىتى» ئىدارىسى دەۋاگەر لى ۋېيخېنىڭ نام - شەرىپ ھوقۇقىغا دەخلى - تەرۇز قىلغانلىقى ئۈچۈن، 800 يۈەن روھىي زىيان تۆلىمى تۆلەيدۇ، 600 يۈەننى جۇدۇنغا، 200 يۈەننى «ئاقسۇ گېزىتى» ئىدارىسى ئۈستىگە ئالىدۇ.

ھۆكۈم چىقىرىلغاندىن كېيىن، جۇ دۇنغا ئەسلى سوتىنىڭ ھۆكۈمىگە قايىل بولماي، «گېزىتتە پاش قىلىنغان پاكىتلارنىڭ ھەممىسى تەشكىل تەكشۈرۈپ بېكىتكەن پاكىت، لى ۋېيخېنىڭ نام - شەرىپ ھوقۇقىغا دەخلى - تەرۇز قىلمىدىم» دېگەننى ئاساس قىلىپ، ئاقسۇ ۋىلايەتلىك ئوتتۇرا دەرىجىلىك سوت مەھكىمىسىگە نارازلىق ئەرزى سۇنغان. 2 - سوتتا سوت مەھكىمىسى جۇ ئەنزىنى قاراپ چىقىپ، نارازلىق ئەرزى سۇنغۇچى جۇ دۇنغا لى ۋېيخېنىڭ ئىقتىسادىي مەسلىسى بار - يوقلىقىنى ئىسپاتلايدىغان تولۇق دەلىل - ئىسپات تېخى يوق چاغدا «ئاقسۇ گېزىتى» گە باقالە يېزىپ، پاكىت جەھەتتىن سەۋەنلىك سادىر قىلغان، جۇ قىلمىش لى ۋېيخېنىڭ نام - شەرىپ ھوقۇقىغا دەخلى - تەرۇز يەتكۈزگەن؛ ئەرز قىلىنغۇچى «ئاقسۇ گېزىتى» ئىدارىسى ماقالىنى ئەستايىدىل تەكشۈرمەي ئېلان قىلۇەتكەن، جۇ ھوقۇقنا بىرلىكتە دەخلى - تەرۇز قىلمىشىغا كىرىدۇ؛ نارازلىق ئەرزى سۇنغۇچى جۇ دۇنغانىڭ نارازلىق ئەرزى سۇنۇشتىكى ئاساسى پۈت تىرەپ تۇرالمايدۇ، ئۇنى قوللاشقا بولمايدۇ. ئەسلى سوتىنىڭ ھۆكۈمنده پاكىتلار ئېنىق قەيت قىلىنغان، قانۇن توغرا تەدبىقلانغان، دەپ قاراپ، «جۇڭخۇا خەلق جۇمھۇرىيىتىنىڭ ھەق تەلەپ دەۋا قانۇنى» نىڭ 153 - ماددىسى 1 - تارمىقىنىڭ 12 - تۇرىدىكى بەلگىلىمە بويىچە، نارازلىق ئەرزىنى قايتۇرۇۋېتىپ، ئەسلى ھۆكۈمنى ساقلاپ قېلىش توغرىسىدا ھۆكۈم چىقارغان. 2 - سوتىنىڭ ھۆكۈمى كۆچمە ئىگە قىلىنغاندىن كېيىن، شىنجاڭ ئۇيغۇر ئاپتونوم رايونلۇق خەلق تەپتىش مەھكىمىسى 1993 - يىل 11 - ئاينىڭ 4 - كۈنى بۇ ئەنزە ئۈستىدە رەت قىلىش ئەرزى سۇنغان، ئاپتونوم رايونلۇق يۇقىرى سوت مەھكىمىسى بىرلەشمە سوت كوللېگىيىسى تەشكىللەپ قايتا قاراپ چىقىپ، جۇ دۇنغا يازغان خەۋەرنىڭ مەزمۇنى يېزا - بازار كارخانىلىرى ئىدارىسىنىڭ خىزمەت گۇرۇپپىسى تەكشۈرۈپ بېكىتكەن ماتېرىيال داۋىرىسىدىن ھالقىپ كەتمىگەن، ۋىلايەتلىك مۇپەتتىشلىك ئورنى لى ۋېيخېنىڭ ۋەزىپىسىدىن قالدۇرۇلۇشى ئۈستىدىن ئېلىپ يازغان مۇپەتتىشلىك ئەھۋالىنى ئاساس قىلغاندىمۇ جۇ دۇنغا يازغان ماقالىنىڭ مەزمۇنىدا ئويدۇرمىچىلىق يوق، شۇڭا جۇ دۇنغانىڭ ماقالىسى لى ۋېيخېنىڭ نام - شەرەپ ھوقۇقىغا دەخلى - تەرۇز يەتكۈزگەن ئەمەس. ئەسلى ھۆكۈمدىكى ھوقۇققا دەخلى - تەرۇز يەتكۈزگەن دېگەن قاراش ئاساسسىز، بۇنى تۈزىتىش، ئەسلى ھۆكۈم بويىچە ئۇنىڭغا يۈكلەنگەن چىقىمنى قايتۇرۇش كېرەك، دەپ قارىغان، «جۇڭخۇا خەلق جۇمھۇرىيىتىنىڭ ھەق تەلەپ دەۋا قانۇنى» نىڭ 153 - ماددىسى 1 - تارمىقىنىڭ 3 - تۇرىدىكى بەلگىلىمە بويىچە 1994 - يىل 9 - ئاينىڭ 24 - كۈنى ئاقسۇ شەھەرلىك خەلق سوت مەھكىمىسى بىلەن ئاقسۇ ۋىلايەتلىك ئوتتۇرا سوت مەھكىمىسىنىڭ ھۆكۈملىرىنى بىكار قىلىش، لى ۋېيخېنىڭ دەۋا تەلىپىنى قايتۇرۇۋېتىش توغرىسىدا ھۆكۈم چىقارغان.

بۇ ئەنزە نام - شەرەپ ھوقۇقىغا دەخلى - تەرۇز يەتكۈزگەن دېگەننى ئاساس قىلىپ سوت مەھكىمىسىگە ئەرز قىلىنغان، 2 - سوت ۋە قايتا سوت ئارقىلىق ئاخىرىدا ھوقۇققا دەخلى - تەرۇز قىلىش ئەھۋالىنى ئەكسىلەندۈرمىگەن دېگەن يەكۈن چىقىرىلىپ ھۆكۈم قىلىنغان ئەنزە بولۇپ ھېسابلىنىدۇ. ئىگىلەنگەن ماتېرىياللاردىن قارىغاندا، نام - شەرەپكە دائىر ئەنزە ئاپتونوم رايوندا ئانچە كۆپ ئەمەس، لېكىن يىلدىن يىلغا كۆپەيمەي بېرىۋاتىدۇ. نام - شەرەپكە دەخلى - تەرۇز يەتكۈزۈش ئەنزىسىدىكى پاكىتلار قانداق ئىنكار قىلىۋېتىلدى؟ سوت مەھكىمىسىگە ئەرز قىلىنغان نام - شەرەپكە دەخلى - تەرۇز يەتكۈزۈشكە دائىر ئەنزىلەرنىڭ ھەممىسىنىڭ قانۇنى ئەھمىيەتكە ئىگە نام - شەرەپكە دەخلى - تەرۇز يەتكۈزۈش ئەنزىسى بولۇۋېرەمدۇ؟ بۇنىڭ كونكرېت ئەھۋالغا قاراپ، كونكرېت ئەھلىل قىلىشقا توغرا كېلىدۇ. بۇ ئەنزىنى 1 - سوت، 2 - سوت قىلغان سوت مەھكىمىلىرى بىلەن قايتا سوت قىلغان سوت مەھكىمىسىنىڭ بۇ ئەنزىگە بولغان قارىشى ئوخشىمايدۇ، بۇنداق بولۇشىدىكى سەۋەب شۇكى، ئۇلارنىڭ پاكىتقا بولغان قارىشى ئوخشاش ئەمەس. ھوقۇقنا دەخلى - تەرۇز شەكىللەنگەن - شەكىللەنمىگەنلىكىگە قاراشتا پاكىتنىڭ «جۇڭخۇا خەلق جۇمھۇرىيىتى ھەق تەلەپ قانۇنىنىڭ ئومۇمىي نىزامى» دا بەلگىلەنگەن نام - شەرەپكە دەخلى - تەرۇز قىلىش شەرتلىرىگە ئۇيغۇن كېلىدىغان - كەلمەيدىغانلىقىغا قاراش كېرەك. كونكرېت قىلىپ ئېيتقاندا، يالغان پاكىتلارنى تارقىتىش ياكى

پاكىتلارنى ئويدۇرۇش ئارقىلىق باشقىلارنىڭ نام - شەرىپىنى يۇلغىنىڭ - يۇلغىسىغانلىقىغا قاراش كېرەك. يۇ ئەنزە 1 -، 2 - سوتلاردا شۇنداق ئۇچۇن نام - شەرەپكە دەخلى - تەرۇز شەكىللەندۇرگەن دەپ قارالغانكى، 1 -، 2 - سوتتىكىلەر جۇ دۇنغا خەۋەر قىلغان ئەھۋالنى پاكىتقا ئويغۇن ئەمەس، ئۇنىڭ ئۈستىگە «ئاقسۇ گېزىتى» ئىدارىسى ئىستايىدىل تەكشۈرمەي پاكىت خاتالىقى بار ماقالىنىسى گېزىتكە بېرىپ، ھوقۇقنا بىرلىكتە دەخلى - تەرۇز قىلىش قىلمىشىنى شەكىللەندۇرگەن، دەپ قارىغان. ئۇلار يۇ ئەنزىنى سوت قىلىش جەريانىدا بىر قىسىم ئاساسلىق پاكىتلارغا، مۇھىمى نام - شەرەپكە دەخلى - تەرۇز قىلىشقا ياتىدۇ، دەپ قارالغان ئەشۇ خەۋەردە ئاساس قىلىنغان ماتېرىيالنىڭ راست - يالغانلىقىغا سەل قارىغان، ئەگەر ماتېرىيال راست بولىدىغان بولسا، ئۇ ھالدا پاكىت ئويدۇرۇش ۋە يالغان پاكىت كۆرسۈتۈش مەسلىسى مەۋجۇت بولمايدۇ، شۇنداقلا ھوقۇقنا دەخلى - تەرۇز قىلىش قىلمىشى شەكىللەنگەن دېگىلى بولمايدۇ. قايتا سوت قىلغان سوت مەھكىمىسى ئەتراپلىق، تەپسىلىي تەكشۈرگەندىن كېيىن، جۇ دۇنغا خەۋەر قىلغان مەزمۇن سابىق خىزمەت گۇرۇپپىسى تەكشۈرۈپ يازغان ماتېرىيال دائىرىسىدىن چىقىپ كەتمىگەن دەپ قاراپ، جۇدۇنغا ھوقۇقنا دەخلى - تەرۇز قىلىش قىلمىشنى شەكىللەندۈرمىگەن دەپ تونۇپ، يۇ ئەنزە ئۈستىدە توغرا يەكۈن چىقارغان.

زەينۇرە

جالاڭ لەيجيالاڭ، دىلاڭ يۈجيې، لى شىنجۇنلەرنىڭ قەستەن قانىللىق، بۇلاڭچىلىق قىلىش ئەنزىسى.

ئەيىبلىگۈچى ئورگان: ئۇرۇمچى شەھەرلىك خەلق تەپتىش مەھكىمىسى.

جاۋابكار: جالاڭ لەيجيالاڭ، ئەر، 23 ياش، خەنزۇ، سىچۈەن ئۆلكىسىنىڭ نەنجۇڭ شەھىرىدىن، ئۇرۇمچى تاشيول ئۇچاستىكىسىنىڭ تاشيول ئىشچىسى. 1994 - يىل 1 - ئاينىڭ 18 - كۈنى قولغا ئېلىنغان.

جاۋابكار: دىلاڭ يۈجيې، ئەر، 26 ياش، خۇيزۇ، ئۇرۇمچى شەھىرىدىن، مۇقىم كەسپى يوق. 1994 - يىل 1 - ئاينىڭ 18 - كۈنى قولغا ئېلىنغان.

جاۋابكار: لى شىنجۇن، ئەر، 22 ياش، خەنزۇ، گەنسۇ ئۆلكىسىنىڭ ۋۇۋې شەھىرىدىن، ئۇرۇمچى شەھەرلىك تاشيول باش ئۇچاستىكىسى يول ئاسراش قۇرۇلۇش ئەترىتىنىڭ ئىشچىسى. 1994 - يىل 1 - ئاينىڭ 8 - كۈنى قولغا ئېلىنغان.

جاۋابكار جالاڭ لەيجيالاڭ، دىلاڭ يۈجيې، لى شىنجۇنلەر 1993 - يىل 8 - ئايدا داۋانچىڭدا «شۇنغىلاڭ» ماي قاچىلاش پونكىتىدا ئىشلەيدىغان ماجبۇرىي بىلەن تىل بىرىكتۈرۈپ، بۇ پونكىتنى بۇلىماقچى بولغان. 9 - ئاينىڭ 26 - كۈنى كەچتە ئۈچ جاۋابكار يېنىغا پىچاق سېلىپ، ئۇرۇمچى شەھىرى سەنشىخاگزىغا يېقىن جايدا ژالاڭ جىجۇن ھەيدىگەن ئاق رەڭلىك، «لادا» ماركىلىق تاكسىغا چوشۇپ، ماي قاچىلاش پونكىتىغا قاراپ ماڭغان. تاكسى قارلىغاچلىققا يېقىنلاشقاندا ئالدىنقى رەتتە ئولتۇرغان جالاڭ لەيجالاڭ يېنىدىن پىچاقنى چىقىرىپ، ژالاڭ جىجۇنلىڭ بوينىغا تەڭلەپ، ئۇنى ئارقىغا ئۆتكۈزۈپ دىلاڭ يۈجيې بىلەن لى شىنجۇنلىڭ ئوتتۇرىسىغا ئولتۇرغۇزۇپ قويۇپ، تاكسىنى ئۆزى ھەيدەپ، داۋانچىڭغا قاراپ ماڭغان. ماي قاچىلاش پونكىتىنىڭ يېنىغا بارغاندا، جالاڭ لەيجيالاڭ تاكسىدىن چوشۇپ، ماجبۇرىي بىلەن مەسلىھەتلەشكەندىن كېيىن، بۇگۈن ئاخشامقى شارائىت پايدىسىز ئىكەن، دەپ قاراپ، ئەنزە سادىر قىلمىشتىن يالتىيىدۇ. ئۇچەيلەن بۇ ئىشنى ژالاڭ جىجۇنلىڭ پاش قىلىپ قويۇشىدىن ئەندىشە قىلىپ، ئۇنى ئولتۇرۇۋېتەكچى بولىدۇ-دە، جالاڭ لەيجيالاڭ تاكسىنى پونكىتتىن 200 مېتر نېرىغا ھەيدەپ بېرىپ، ژالاڭ جىجۇننى تاكسىدىن چوشۇرۇپ، ئۇنىڭ بېشىغا پىچاق دەستىسى بىلەن قاتتىق ئۇرغان، ئاندىن يەنە بوينىغا پىچاق سېلىپ پىچاقنى تاشلىۋېتكەن، دىلاڭ يۈجيې تاشلىۋېتىلگەن پىچاقنى ئېلىپ، ژالاڭ جىجۇنىڭ بوينىغا ئىككى قېتىم پىچاق سالغان، لى شىنجۇنمۇ ئۇز بېنىدىكى پىچاقنى ژالاڭنىڭ قورسىقىغا تىقىپ قوچىغان، نەتىجىدە ژالاڭ جىجۇن شۇ يەردىلا ئۆلگەن. ئاندىن، ئۈچ جاۋابكار جەسەتنى تاكسىنىڭ ئارقىسىدىكى ساندۇققا سېلىپ قايتىپ، خابا تاشيولىدىكى 5 - كۆۋرۈككە يېقىن كەلگەندە تاكسىنى تاشلاپ قېچىپ كەتكەن. 1993 - يىل 12 - ئاينىڭ 26 - كۈنى جاۋابكار لى شىنجۇن ئوغرىلىق قىلدى دېگەن گۇمان بىلەن ج خ ئورگىنى تەرىپىدىن تەكشۈرۈلگەن، مۇشۇ چاغدا ئۇ جاۋابكار جالاڭ لەيجيالاڭ، دىلاڭ يۈجيېلەر بىلەن بىرلىكتە ژالاڭ جىجۇننى ئولتۇرگەن جىنايىتىنى تاپشۇرغان ھەم ج خ ئورگىنىنىڭ جىنايەتچى جالاڭ، دىلاڭلەرنى تۇتۇشىغا ياردەملەشكەن.

1993 - يىل 1 - ئاينىڭ 30 - كۈنى كەچتە، جاۋابكار لى شىنجۇن ئېنى، دىلاڭ چۇەنچىلار بىلەن بىرلىشىپ، شىنجاڭ رادىئو 1 - زاۋۇتىنىڭ «بودىەن» شىركىتىگە كىرىپ رەڭلىك تېلېۋىزور، كۆچمە تېلېفون، تېلېكامىرانىڭ كۆزى، ئېلېكترونلۇق ئويۇنچۇق قاتارلىق 10 مىڭ 980 يۈەن قىممەتلىدىكى نەرسە - كېرەكنى ئوغرىلىغان. 1993 - يىل 10 - ئايدا ئېنى ئىككىسى «تەڭرىتاغ» كىنو ستۇدىيەسىنىڭ ئالدىلىكىلەر قورۇسى، «دوستلۇق» كوچىسى قاتارلىق جايلاردا ئىككى قېتىم ئەنزە سادىر قىلىپ، سىن ئالغۇ، دۇربۇن، ئالتۇن ھالقا، فوتو ئاپارات، زايوم، نەق پۇل، «توز» ماركىلىق ئايالچە قول سائەت قاتارلىق 5805 يۈەن قىممەتلىدىكى نەرسە - كېرەكلەرنى ئوغرىلىغان. 1993 - يىل 11 -، 12-

ئايلاردا، جاۋابكار لى شىنجۇن ئىشلەپچىقىرىش - قۇرۇلۇش بىكىتۈەنى لېۋداۋان 4 - قۇرۇلۇش شىركىتىنىڭ ئائىلىلىكلەر قورۇسى، لېۋداۋان 3 - قۇرۇلۇش شىركىتى 1 - قۇرۇلۇش رايونىنىڭ ئائىلىلىكلەر قورۇسىدا ئىككى قېتىم ئوغرىلىق قىلىپ، 6520 يۈەن نەق پۇل، بىر فوتو ئاپپارات بولۇپ جەمئىي 6719 يۈەن قىممىتىدە ئەرسە - كېرەك ئوغرىلىغان.

ئۇرۇمچى شەھەرلىك ئوتتۇرا خەلق سوت مەھكىمىسى بۇ ئەنزىنى بېجىرگەندە جاڭ لەيجياڭ، دىڭ يۇجيې، لى شىنجۇنلەرنىڭ قىلمىشى قەستەن قاتىللىق قىلىش جىنايىتى، بۇلاڭچىلىق جىنايىتى (تەييارلانغان) شەكىللەندۈرگەن، لى شىنجۇننىڭ يەنە ئايرىم ئوغرىلىق جىنايىتى بار دەپ قاراپ، 1994 - يىل 10 - ئاينىڭ 25 - كۈنى، جىنايەتچى جاڭ لەيجياڭغا قەستەن ئادەم ئۆلتۈرۈش جىنايىتى ئۆچۈن ئۆلۈم جازاسى بېرىپ، سىياسىي ھوقۇقىدىن ئۆمۈرۋايەت مەھرۇم قىلىشقا، بۇلاڭچىلىق جىنايىتى (تەييارلانغان) ئۆچۈن مۇددەتلىك ئىككى يىللىق قاماق جازاسى بېرىشكە ھۆكۈم قىلىپ، ئۆلۈم جازاسىنى ئىجرا قىلىپ، سىياسىي ھوقۇقىدىن ئۆمۈرۋايەت مەھرۇم قىلىشنى قارار قىلغان؛ جىنايەتچى دىڭ يۇجيېگە قەستەن ئادەم ئۆلتۈرگەن جىنايىتى ئۆچۈن ئۆلۈم جازاسى بېرىپ، سىياسىي ھوقۇقىدىن ئۆمۈرۋايەت مەھرۇم قىلىش؛ بۇلاڭچىلىق جىنايىتى (تەييارلانغان) ئۆچۈن، مۇددەتلىك ئىككى يىللىق قاماق جازاسى بېرىشنى ھۆكۈم قىلىپ، ئۆلۈم جازاسىنى ئىجرا قىلىش، سىياسىي ھوقۇقىدىن ئۆمۈرۋايەت مەھرۇم قىلىشنى قارار قىلغان؛ لى شىنجۇنگە قەستەن ئادەم ئۆلتۈرۈش جىنايىتى ئۆچۈن ئۆلۈم جازاسى بېرىپ، ئىككى يىل كېچىكتۈرۈپ ئىجرا قىلىش، سىياسىي ھوقۇقىدىن ئۆمۈرۋايەت مەھرۇم قىلىش، ئوغرىلىق جىنايىتى ئۆچۈن مۇددەتلىك 15 يىللىق قاماق جازاسى بېرىش، بۇلاڭچىلىق جىنايىتى (تەييارلانغان) ئۆچۈن مۇددەتلىك ئىككى يىللىق قاماق جازاسى بېرىشنى ھۆكۈم قىلىپ، ئۆلۈم جازاسىنى ئىجرا قىلىش، ئىجرا قىلغاندا ئىككى يىل كېچىكتۈرۈپ ئىجرا قىلىش، سىياسىي ھوقۇقىدىن ئۆمۈرۋايەت مەھرۇم قىلىشنى ھەمدە ھەق تەلەپ دەۋاسى بار دەۋاگەر ژاڭ شۈمېي، جاۋۇبنسۇي (ئىككىسىنى زىيانكەشلىككە ئۇچرىغۇچى ژاڭ جىنجۇننىڭ ئائىلە تاۋابئاتى) نىڭ 10 مىڭ يۈەن ئىقتىسادىي زىيىنىنى تۆلىتىپ بېرىشنى قارار قىلغان.

ھۆكۈم ئېلان قىلىنغاندىن كېيىن، يۇقىرىقى ئۈچ جىنايەتچى قايىل بولماي نارازلىق ئەرزى سۇندى. ئاپتونوم رايونلۇق يۇقىرى خەلق سوت مەھكىمىسى قانۇن بويىچە بۇ ئەنزىنى قاراپ چىقىپ، 1994 - يىل 12 - ئاينىڭ 22 - كۈنى مۇنداق ھۆكۈم چىقاردى: 1) ئۇرۇمچى شەھەرلىك ئوتتۇرا خەلق سوت مەھكىمىسىنىڭ جاڭ لەيجياڭ، دىڭ يۇجيېلەرنىڭ قەستەن قاتىللىق قىلمىش جىنايىتى، بۇلاڭچىلىق جىنايىتىگە ئۆلچەڭەن جازا ۋە لى شىنجۇننىڭ بۇلاڭچىلىق جىنايىتى، ئوغرىلىق جىنايىتىگە ئۆلچەڭەن جازا ھەم قەستەن قاتىللىق قىلمىش جىنايىتىگە جىنايەت يېكمىتىش قىسمى ساقلاپ قېلىنىدى؛ 2) ئۇرۇمچى شەھەرلىك ئوتتۇرا خەلق سوت مەھكىمىسىنىڭ جىنايى ئىشلارغا قوشۇمچە ھەق تەلەپ ئۈستىدىن چىقارغان ھۆكۈمىنىڭ لى شىنجۇننىڭ قەستەن قاتىللىق قىلمىش جىنايىتىگە جازا ئۆلچەش قىسمى ئەمەلدىن قالدۇرۇلدى؛ 3) لى شىنجۇننىڭ قەستەن قاتىللىق قىلمىش جىنايىتى ئۆچۈن مۇددەتسىز قاماق جازاسى بېرىلىپ، سىياسىي ھوقۇقىدىن ئۆمۈرۋايەت مەھرۇم قىلىنىدۇ، ئەسلى ھۆكۈمدە بۇلاڭچىلىق جىنايىتى ئۆچۈن بېرىلگەن مۇددەتلىك ئىككى يىللىق قاماق جازاسى، ئوغرىلىق جىنايىتى ئۆچۈن بېرىلگەن 15 يىللىق قاماق جازاسى قوشۇپ ئىجرا قىلىنىدۇ، دەپ ھۆكۈم قىلىنىپ، مۇددەتسىز قاماق جازاسىنى ئىجرا قىلىش، سىياسىي ھوقۇقىدىن ئۆمۈرۋايەت مەھرۇم قىلىش قارار قىلىنىدى.

بۇ ئەنزە جىنايەت پاكىتلىرى ئاددىي، لېكىن خېلىلا يىرگىنىشلىك ئەنزە بولۇپ، ئۇچ جاۋابكار بۇلاڭچىلىق جىنايىتى ئۆتكۈزۈش مەقسىتىگە يېتەلمىگەندىن كېيىن جىنايىتىنىڭ پاش بولۇپ قېلىشىدىن ئەندىشە قىلىپ، بىگۇنا ئاكسى شوپۇرىنى ۋەھشىلەرچە ئۆلتۈرۈۋەتكەن. ج خ ئورگىنى بۇ قاتىللىق ئەنزىسىنىڭ ئەھۋالىنى تېخى ئىگىلىيەلمىگەن چاغدا، ئۇچ جاۋابكاردىن لى شىنجۇن ئەنزىنىڭ جەريانىنى ئۆزلۇكسىز تاپشۇرۇپ، ج خ ئورگانلىرىنىڭ بۇ ئەنزىنى پاش قىلىشىدا چوڭ رول ئويناندى. مۇشۇنى ئاساس قىلىپ ھەم ھۆكۈمنىڭ ئىجتىمائىي ئۈنۈمىنى كۆزدە تۇتۇپ، لى شىنجۇنگە يەنىمۇ يېنىك جازا ھۆكۈم قىلىنىپ، جىنايى ئىشلار قانۇندىكى ئۆزىنى مەلۇم قىلغانلارغا يېنىك جازا بېرىش توغرىسىدىكى بەلگىلىمە ئەستايىدىل ئىجرا قىلىنىپ، دۆلىتىمىزنىڭ جىنايى ئىشلار قانۇندىكى جازالاش ھېلەن كەڭچىلىك قىلىشنى بىرلەشتۈرۈش پرىنسىپى گەۋدىلەندۈرۈلدى.

زەينۇرە

ئەدلىيە

قانۇن ساۋاتلىرىنى ئومۇملاشتۇرۇش ئەھۋالى

1994 - يىلى ئاپتونوم رايونىمىزنىڭ قانۇن ساۋاتلىرىنى ئومۇملاشتۇرۇشنىڭ 2 - بەش يىللىق پىلانىنى

ئەملىيلەشتۈرۈش خىزمىتىدە كۆرۈنەرلىك ئىلگىرىلەش بولدى. ئاپتونوم رايون بويىچە 11 مىليون 90 مىڭ نەپەر قانۇن ساۋاتلىرىنى ئومۇملاشتۇرۇش كوبېيكتىدىن 10 مىليون 280 مىڭى قانۇن ساۋاتلىرىنى ئومۇملاشتۇرۇش ئۆگىنىشىگە قاتناشتى، ئۇلار ئومۇمىي كوبېيكتنىڭ 93 پىرسەنتىنى ئىگىلەيدۇ، ئۇلاردىن 8 مىليون 730 مىڭى قانۇنىنى ئۆگىنىشتە لايىقەتلىك- گۇۋاھنامىسىگە ئېرىشتى، گۇۋاھنامىسىگە ئېرىشكەنلەر ئۆگىنىشكە قاتناشقانلارنىڭ 85 پىرسەنتىنى ئىگىلەيدۇ.

شۆ خۇڭ

گۇۋاھلىق بېرىش خىزمىتى

ئاپتونوم رايون بويىچە 1994 - يىلدىكى گۇۋاھلىق بېرىش ئورنى جەمئىي 126، ئىككىسى (ئورۇمچى شەھەرلىك 2 - گۇۋاھلىق ئورنى، تارباغاتاي ۋىلايەتلىك گۇۋاھلىق ئورنى) يېڭىدىن قۇرۇلدى؛ گۇۋاھچى 344، بۇنىڭ ئىچىدە 2 - دەرىجىلىك گۇۋاھچى يەتتە، 3 - دەرىجىلىك گۇۋاھچى 50، 4 - دەرىجىلىك گۇۋاھچى 115، پارتىيىچى گۇۋاھچى 58، خىزمەتچى 115، تەكلىپ قىلىنغىنى توققۇز. گۇۋاھچىلار ئىچىدە ئالىي تېخنىكۇمدىن يۇقىرى مەلۇماتلىقلار 47% نى ئىگىلەيدۇ. مۇشۇ بىر يىلدا جەمئىي 73 مىڭ 77 گۇۋاھلىق ئىشى بېجىرىلدى، بۇنىڭ ئىچىدە مەملىكەت ئىچىدە بېجىرىلگەن گۇۋاھلىق 65 مىڭ 691، چەت ئەللەرگە ۋە شياڭگاڭ، ئاۋمېن، تەيۋەنلەرگە چېتىشلىقلىرى 7386. مەملىكەت ئىچىدىكى گۇۋاھلىق ئىچىدە ھەق تەلەپ تۆرىدىكىلەر 40 مىڭ 462، ئىقتىسادقا ئالاقىدارى 25 مىڭ 229. مۇشۇ بىر يىلدا 2 مىليون 555 مىڭ 500 يۈەن گۇۋاھلىق ھەققى ئېلىندى. مۇشۇ بىر يىلدا بېجىرىلگەن ئىقتىسادىي گۇۋاھلىق ئىشلىرى بىلەن چېتىشلىق سومما 34 مىليارد 547 مىليون 730 مىڭ يۈەن؛ گۇۋاھلىق بېجىرىپ بېرىشنى رەت قىلىش ئارقىلىق 101 قانۇنسىز تىجارەت توسۇپ قېلىندى، ئۇنىڭغا چېتىشلىق سومما 18 مىليون 258 مىڭ 700 يۈەن. مۇشۇ بىر يىلدا ھەر دەرىجىلىك گۇۋاھلىق ئورۇنلىرى جەمئىي 76 مىڭ 418 ئادەم (قېتىم) ھال ئېيتىپ كەلگەنلەرنى كۈتۈۋالدى، 998 پارچە ئەرزنى، باشقا جايلاردىكى جامائەت گۇۋاھلىق ئورۇنلىرى ھاۋالە قىلغان 44 ئىشنى بىر تەرەپ قىلدى، ئەدلىيە جەھەتتىن 299 تەكلىپ بەردى.

شۆ خۇڭ

خەلق مۇرەسسە خىزمىتى

1994 - يىلى ئاپتونوم رايونىمىزدىكى مۇرەسسە ھەيئەتلىرى 18 مىڭ 467 گە، مۇرەسسە خادىمى 100 مىڭ 386 گە يەتتى. بۇنىڭ ئىچىدە كەنت ئاھالە كومىتېتلىرىنىڭ مۇرەسسە ھەيئىتى 9168، مۇرەسسە خادىمى 44 مىڭ 673؛ شەھەر - بازار ئاھالە كومىتېتلىرىنىڭ مۇرەسسە ھەيئىتى 1011، مۇرەسسە خادىمى 5135؛ كارخانا، كەسىپىي ئورۇنلارنىڭ مۇرەسسە ھەيئىتى 2474، مۇرەسسە خادىمى 23 مىڭ 685؛ ئىشلەپچىقىرىش - قۇرۇلۇش بىكىتۈەنىدىكى دېھقانچىلىق، چارۋىچىلىق لېيەن - دۈيلىرى، كارخانا، كەسىپىي ئورۇنلارنىڭ مۇرەسسە ھەيئەتلىرى 5539، مۇرەسسە خادىمى 25 مىڭ 518؛ باشقا ئورۇنلارنىڭ مۇرەسسە ھەيئەتلىرى 275، مۇرەسسە خادىمى 1375. بۈندىن باشقا 1340 كارخانىدا خەلق مۇرەسسە خىزمىتىنى باشقۇرۇش ئاپپاراتى تەسىس قىلىنىپ، 4776 خىزمەتچى سەپلەندى؛ يەنە 1036 كارخانىدا خەلق مۇرەسسە خىزمىتىنى ئىشلەيدىغان 1237 نەپەر مەخسۇس كادىر سەپلەندى.

1994 - يىلى ھەر دەرىجىلىك مۇرەسسە تەشكىلاتلىرى خەلق ئىچىدىكى ھەرخىل ماجىرادىن 91 مىڭ 492 نى مۇرەسسە قىلدى، 83 مىڭ 259 ماجىرادا مۇژەپپەقىيەت قازاندى، مۇژەپپەقىيەت قازانىش نىسبىتى 91% بولدى: بۇنىڭ ئىچىدە 23 مىڭ 399 نىكاھ ماجىراسى مۇرەسسە قىلىندى، بۇنىڭ مۇژەپپەقىيەتلىك بولۇش نىسبىتى 90.5% كە يەتتى؛ 490 مىراس ماجىراسى مۇرەسسە قىلىندى، بۇنىڭ مۇژەپپەقىيەتلىك بولۇش نىسبىتى 87.52% كە يەتتى؛ 3891 قاراش، بېقىش ماجىراسى مۇرەسسە قىلىندى، بۇنىڭ مۇژەپپەقىيەتلىك بولۇش نىسبىتى 92.42% كە يەتتى؛ نىكاھ - ئائىلە ماجىراسى بىلەن مۇناسىۋەتلىك 7906 ماجىرا مۇرەسسە قىلىندى، بۇنىڭ مۇژەپپەقىيەتلىك بولۇش نىسبىتى 86.71% كە يەتتى؛ 13 مىڭ 538 قولۇم - قوشنىنىڭ ماجىراسى مۇرەسسە قىلىندى، بۇنىڭ مۇژەپپەقىيەتلىك بولۇش نىسبىتى 93.53% كە يەتتى؛ 7709 ئۆي، زېمىن ماجىراسى مۇرەسسە قىلىندى، بۇنىڭ مۇژەپپەقىيەتلىك بولۇش نىسبىتى 90.57% كە يەتتى؛ 8622 ئىشلەپچىقىرىش، تىجارەت خاراكتېرلىك ماجىرا مۇرەسسە قىلىندى، بۇنىڭ مۇژەپپەقىيەتلىك بولۇش نىسبىتى 91.19% كە يەتتى؛ 4872 تۆلەم ماجىراسى مۇرەسسە قىلىندى، بۇنىڭ مۇژەپپەقىيەتلىك بولۇش نىسبىتى 88.59% بولدى؛ باشقا ماجىرالاردىن 7345 ى مۇرەسسە قىلىندى، بۇنىڭ مۇژەپپەقىيەتلىك بولۇش نىسبىتى 87.75% بولدى. خەلق ئىچىدىكى ھەرخىل ماجىرالارنىڭ ئالدىنى ئېلىش ۋە مۇرەسسە قىلىش ئارقىلىق خەلق ئىچىدىكى 972 كىشىگە چېتىشلىق 559 ماجىرانىڭ جىنايى ئىشلار ۋەقەسىگە ئايلىنىپ كېتىشى توسۇپ قېلىندى؛ خەلق ئىچىدىكى 646 كىشىگە چېتىشلىق 381 ماجىرادىن ئۆلۈۋېلىش ۋەقەسىنىڭ كېلىپ چىقىشى توسۇپ قېلىندى. مۇشۇ بىر يىلدا خەلق ئىچىدىكى 20 ماجىرادا 26 كىشى ئۆلۈۋېلىش ۋەقەسى كېلىپ چىقتى، 1993 -

يىلدىكىدىن توققۇز ماجىرا، يەتتە ئادەم ئازايدى؛ خەلق ئىچىدىكى 100 كىشىگە چېتىشلىق 66 ماجىرا جىنايى ئىشلار ئەنزىسىگە ئايلىنىپ كەتتى، بۇ 1993 - يىلدىكىدىن ئىككى ماجىرا، 13 ئادەم ئازايدى.

1994 - يىلى 11 مىڭ 677 خەلق مۇرەسسە ھەيئىتى تەرتىپكە سېلىنىپ، 32 مىڭ 828 مۇرەسسە خادىمى تەربىيىلەندى. ئاپتونوم رايون بويىچە 1 - خىلدىكى مۇرەسسە ھەيئىتى 10 مىڭ 623 كە، 2 - خىلدىكى مۇرەسسە ھەيئىتى 5599 غا، 3 - خىلدىكى مۇرەسسە ھەيئىتى 803 كە يەتتى. 1166 ئىلغار كوللېكتىپ تەقدىرلەندى. بۇنىڭ ئىچىدە ھەر دەرىجىلىك پارتكوم، خەلق ھۆكۈمەتلىرى تەرىپىدىن تەقدىرلەنگىنى 764، ھەر دەرىجىلىك ئەدلىيە مەمۇرىي ئورگانلىرى تەرىپىدىن تەقدىرلەنگىنى 402؛ 3172 ئىلغار شەخسى تەقدىرلەندى، بۇنىڭ ئىچىدە ھەر دەرىجىلىك پارتكوم، خەلق ھۆكۈمەتلىرى تەرىپىدىن تەقدىرلەنگىنى 2258، ھەر دەرىجىلىك ئەدلىيە مەمۇرىي ئورگانلىرى تەرىپىدىن تەقدىرلەنگىنى 914.

1994 - يىلى ئاپتونوم رايون بويىچە يېڭا، بازارلار، مەھەللە ئىش ھېچىرىش ئورۇنلىرىغا 1662 ئەدلىيە ياردەمچىسى سەپلەپ ھېرىلدى، بۇنىڭ ئىچىدە مەخسۇس خىزمەت ئىشلەيدىغىنى 1423. مۇشۇ بىر يىلدا ئەدلىيە ياردەمچىلىرى خەلق ئىچىدىكى ھەرخىل ماجىرادىن جەمئىي 26 مىڭ 368 نى قوبۇل قىلىپ، 23 مىڭ 452 نى مۇرەسسە قىلدى، 10 مىڭ 96 نى مۇرەسسە ئارقىلىق بىر تەرەپ قىلدى. بىر تەرەپ قىلىشقا قايىل بولماي، خەلق سوت مەھكىمىسىگە ئەرز سۇنغىنى 543. تېخى مۇرەسسە قىلىپ ئاخىرلاشمىغان ماجىرا 2058. خەلق مۇرەسسە ھەيئەتلىرىگە ياردەملىشىپ مۇرەسسە قىلىنغان خەلق ئىچىدىكى تۈرلۈك ماجىرا 7136.

ئەكبەر

ئاساسىي قانۇن مۇلازىمىتى

1994 - يىلى ئاپتونوم رايون بويىچە يېڭا، بازار، مەھەللە، دېھقانچىلىق مەيدانى، چارۋىچىلىق فېرمىسىدىكى قانۇن مۇلازىمەت ئورنى 679 غا يېتىپ، 1993 - يىلدىكىدىن 83 ئورۇن كۆپەيدى. ئۇلار يېڭا، بازار، مەھەللە، دېھقانچىلىق مەيدانى، چارۋىچىلىق فېرمىلىرىنىڭ شتاتتىكى سانىنىڭ 63.64 پىرسەنتىنى ئىگىلىدى؛ ئاساسىي قاتلام قانۇن خادىملىرى 1902 گە يېتىپ، 390 ئادەم كۆپەيدى، بۇنىڭ ئىچىدە ئوتتۇرا، ئالىي تېخنىكۇمدىن يۇقىرى مەلۇماتقا ئىگىلەر 514، بۇ، ئاساسىي قاتلام قانۇن خادىملىرىنىڭ 27.02 پىرسەنتىنى ئىگىلەيدۇ. 101 كىشى ئادۇوكات سالاھىيىتىگە ئىگە بولدى، 254 كىشى ئالىي، ئوتتۇرا تېخنىكۇم قانۇن مەكتەپلىرىدە ئۆگىنىشكە قاتناشتى، 105 كىشى كەسپىي كۆۋاھنامە ئېلىش ئۆگىنىشىگە، 249 كىشى باشقا شەكىللەردىكى ئۆگىنىشكە قاتناشتى.

1994 - يىلى ئاپتونوم رايونىمىزدىكى ئاساسىي قاتلام قانۇن مۇلازىمەت ئورۇنلىرى ھەرخىل ماجىرادىن 16 مىڭ 741 نى مۇرەسسە قىلدى، بۇنىڭ ئىچىدە ئىقتىسادىي ماجىرا 6773؛ 29 مىڭ 282 ماجىرانى گۇۋاھلىق ئىشىنى بېجىرىشكە ھەمكارلاشتى، بۇنىڭ ئىچىدە ئىقتىسادىي توختام گۇۋاھلىقى 11 مىڭ 371؛ ھەق تەلەپ ئىشلىرىدىن 5885 نى ۋەكالىتەن بىر تەرەپ قىلدى، بۇنىڭ ئىچىدە ۋەكالىتەن بىر تەرەپ قىلىنغان دەۋا 3052؛ قانۇننى 33 مىڭ 76 قېتىم تەشۋىق قىلدى، تەربىيە ئالغۇچىلار 2 مىليون 542 مىڭ 300 ئادەم (قېتىم) گە يەتتى؛ 4108 ئورۇنغا قانۇن مەسلىھەتچىسى بولدى، بۇنىڭ ئىچىدە يېزا، بازارلىق ھۆكۈمەت، مەھەللە ئىش بېجىرىش ئورنى، كەنت (مەھەللە) ئاھالە كومىتېتى 2208، يېزا - بازار، مەھەللە كارخانىسى 905، شەخسى سودا - سانائەتچى 344، باشقا ئورۇن 651؛ قانۇنغا دائىر 16 مىڭ 713 ھۆججەتنى ۋەكالىتەن يېزىپ بەردى؛ 41 مىڭ 744 ئادەم (قېتىم) قانۇندىن سوراغان مەسلىھەتكە جاۋاب بەردى. ھەرخىل قانۇن مۇلازىمەتلىرى ئارقىلىق دۆلەت، كوللېكتىپ ۋە پۇقرالار 31 مىليون 759 مىڭ يۈەنلىك ئىقتىسادىي زىيانىدىن قوتقۇزۇۋېلىندى، 13 مىليون 818 مىڭ يۈەنلىك ئىقتىسادىي زىيانىنىڭ ئالدى ئېلىندى.

1994 - يىلى ئاپتونوم رايونلۇق ئەدلىيە نازارىتى 1 -، 2 - دەرىجىلىك ئاساسىي قاتلام قانۇن مۇلازىمەت ئورۇنلىرىنىڭ شەرتلىرىگە ۋە سىناق قىلىش ئۇسۇلىغا ئاساسەن ئاپتونوم رايون بويىچە مەلۇم قىلىنغان 67 ئاساسىي قاتلام قانۇن مۇلازىمەت ئورنىنى تەكشۈردى، قوتۇبى ناھىيىسى يۈەنخۇسۇن يېزىلىق قانۇن مۇلازىمەت ئورنى قاتارلىق 12 ئاساسىي قاتلام قانۇن مۇلازىمەت ئورنى 1 - دەرىجىلىك قانۇن مۇلازىمەت ئورنىنىڭ شەرتلىرىگە توشتى، فۇكالىڭ شەھىرى زىنىچۈەنزى يېزىلىق قانۇن مۇلازىمەت ئورنى قاتارلىق 34 ئاساسىي قاتلام قانۇن مۇلازىمەت ئورنى 2 - دەرىجىلىك قانۇن مۇلازىمەت ئورنىنىڭ شەرتلىرىگە توشتى، ئۇلار ئاپتونوم رايوندىكى تۇنجى تۈركۈم 1 -، 2 - دەرىجىلىك ئاساسىي قاتلام قانۇن مۇلازىمەت ئورنى بولۇپ قالدى.

ئەكبەر

ئادۇوكاتلىق خىزمىتى

1994 - يىلى ئاپتونوم رايون بويىچە 166 ئادۇوكاتلىق ئىشلىرى ئورنىدا 1271 كىشى ئادۇوكاتلىق قىلدى، بۇنىڭ ئىچىدە كەسپىي ئادۇوكات 674، قوشۇمچە ئادۇوكات 275، ئالاھىدە تەكلىپ قىلىنغان ئادۇوكات 232، ياردەمچى ئادۇوكات 90.

ئاپتونوم رايون بويىچە ئادۋوكاتلار تەكلىپ بويىچە 4981 قۇرۇنغا دائىملىق قانۇن مەسلىھەتچىسى بولدى، بۇنىڭ ئىچىدە دۆلەت ئورگانلىرى ۋە ھۆكۈمەت مەسئۇللىرىغا قانۇن مەسلىھەتچىسى بولغانلار 217، كارخانىلارغا مەسلىھەتچى بولغانلار 1871، چەت ئەللىنىڭ سودىگەرلەر مەبلەغ سالغان كارخانىلارغا مەسلىھەتچى بولغانلار 38، مەملىكەت سىرتىدا مەبلەغ سېلىنغان تۈرلەرگە مەسلىھەتچى بولغانلار 46، يېزا - بازار كارخانىلىرىغا مەسلىھەتچى بولغانلار 564، ئىجتىمائىي گۈزەللىك ۋە ئامما ئۈچۈن تەشكىلاتلارغا مەسلىھەتچى بولغانلار 265، كەسپىي ئورۇنلارغا مەسلىھەتچى بولغانلار 496، پۈقرالارغا خۇسۇسىي مەسلىھەتچى بولغانلار 144، باشقا تەشكىلاتلارغا مەسلىھەتچى بولغانلار 1340. مەسلىھەتچى ئادۋوكاتلار تەكلىپ قىلغۇچى تەرەپكە 1863 قېتىملاشقان ھۆججەت يېزىپ بەردى، 3987 توختامنى يېزىپ، تەكشۈرۈپ، تۈزىتىپ بەردى، 1232 قېتىم سۆھبەتكە قاتناشتى، 8139 قانۇن مەسلىھەت پىكرى ياكى تەكلىپى بەردى، 2904 ماجىرانى ۋەكالىتەن ھەل قىلىپ بەردى، بۇ ماجىرالارنىڭ مال - مۈلۈك نىشانىغا چېتىشلىق سوممىسى 1 مىليارد 958 مىليون 920 مىڭ يۈەنگە يېتىدۇ، 420 مىليون 990 مىڭ يۈەن تۆلەم، قەرز پۇلىنى ئېلىپ بەردى؛ 7079 تۈرلۈك جىنايى ئىشلار دەۋاسىدا ئاقلىغۇچى ۋە ۋەكالەتچى بولدى، بۇنىڭ 5332 ىسىدە جاۋابكارلارنىڭ ھاۋالىسى بويىچە ئاقلىغۇچى بولدى، 487 ىسىدە سوت مەھكىمىسىنىڭ كۆرسەتمىسى بىلەن ئاقلىغۇچى بولدى، ئۆزى دەۋا قىلغان ئەنزىدىن 641 نى ۋەكالىتەن ھېچىرىپ بەردى، دۆلەت نامىدىن ئەيىبلىنىدىغان 619 ئەنزىنى ۋەكالىتەن ھېچىرىپ بەردى؛ 7789 تۈرلۈك ھەق تەلەپ دەۋاسىدا ۋەكالەتچى بولدى. بۇنىڭ ئىچىدە نىكاھ - ئائىلىگە دائىرلىرى 2678، مىراسقا دائىرلىرى 1703، ئۆي، ئۆي ئورنى، يەرگە دائىرلىرى 2490، ئەمەر، ماركا، پاتېنتقا دائىرلىرى 332، چەت ئەللەرگە ۋە شىياڭگاڭ، ئاۋمېن، تەيۋەنلەرگە چېتىشلىقلىرى 66، باشقىلار 520. مال - مۈلۈك نىشانىغا چېتىشلىق سومما 89 مىليون 197 مىڭ يۈەن؛ 8843 ئىقتىسادىي دەۋانى ۋەكالىتەن ھېچىرىدى، بۇنىڭ ئىچىدە ئىقتىسادىي توختام ماجىراسى 5987، ھوقۇقنا دەخلى - تەرۇز يەتكۈزگەن تۆلەم ماجىراسى 1515، چەت ئەلگە ۋە شىياڭگاڭ، ئاۋمېن، تەيۋەنگە چېتىشلىقى ئالتە، باشقىلار 1335. مال - مۈلۈك نىشانىغا چېتىشلىق سومما 1 مىليارد 243 مىليون 700 مىڭ يۈەنگە يېتىدۇ، 314 مىليون 360 مىڭ يۈەن تۆلەم، قەرز پۇلىنى قايتۇرۇپ ئېلىپ بەردى؛ 491 تۈرلۈك مەمۇرىي ئىش دەۋاسىدا ۋەكالەتچى بولدى، بۇنىڭ ئىچىدە جامائەت خەۋپسىزلىكىگە دائىر مەمۇرىي دەۋا 124، سودا - سانائەتكە دائىر مەمۇرىي دەۋا 63، يەرگە دائىر مەمۇرىي دەۋا 83، باجغا دائىر مەمۇرىي دەۋا 26، تامۇژنىغا دائىر مەمۇرىي دەۋا ئىككى، باشقىلارغا دائىر مەمۇرىي دەۋا 193؛ 227 تۈرلۈك دەۋادا جاۋابكارلارنىڭ ۋەكالەتچىسى بولدى، 264 تۈرلۈك دەۋادا دەۋاگەرنىڭ ۋەكالەتچىسى بولدى؛ دەۋا قانۇنىغا ياتمايدىغان 5749 ئىشنى ېچىردى، بۇنىڭ ئىچىدە 1137 توختام ۋە نىزامنامىنى قاراپ چىقتى، يازدى ۋە تۈزەتتى، قانۇنىي پىكىرنامىدىن 568 نى يازدى، مەسلىھەت سوراپ كەلگەنلەرگە 693 پارچە تەكلىپ بەردى، چەنكە چېتىشلىق 55 دەۋاغا ئىسپات بەردى. 372 قېتىم سۆھبەتكە قاتناشتى، 993 قېتىم مۇرەسسە قىلىشقا ۋە كېسىم قىلىشقا قاتناشتى، 265 تۈرلۈك مەخسۇس ھەق تەلەپ، سودا ئىشىدا ۋەكالەتچى بولدى، چەت ئەللەرگە، شياڭگاڭ، ئاۋمېن، تەيۋەنگە چېتىشلىق 14 ئىشنى ۋەكالىتەن ېچىردى، باشقا ئىشلاردىن 1652 نى ېچىردى، بۇلارنىڭ مال - مۈلۈك نىشانىغا چېتىشلىق سوممىسى 5 مىليارد 279 مىليون 590 مىڭ يۈەنگە يېتىدۇ. بۇلاردىن باشقا، قانۇنغا دائىر ھۆججەتتىن 9906 نى يېزىپ بەردى، قانۇن توغرىسىدا سورالغان 59 مىڭ توقۇز تۈرلۈك مەسلىھەتكە جاۋاب بەردى، 2590 ئادەم (قېتىم) قانۇندىن خالىسانە مەسلىھەت بەردى.

1994 - يىلى ئاپتونوم رايونلۇق ئەدلىيە نازارىتى «ئەدلىيە مىنىستىرلىكىنىڭ ئادۋوكاتلىق خىزمىتى ئىسلاھاتىنى چوڭقۇرلاشتۇرۇش لايىھىسى» نى ئىزچىل ئىجرا قىلىشقا دائىر بىرقانچە مەسىلە توغرىسىدا ئۇقتۇرۇش» چىقىرىپ، ئادۋوكاتلار قوشۇنى قۇرۇلۇشىنى كۈچەيتىش ۋە ئادۋوكاتلىق ئىشلىرى ئورۇنلىرىنىڭ ئىچكى ھەرىكەت مېخانىزمىنى ياخشىلاشنى ئادۋوكاتلىق خىزمىتى ئىسلاھاتىنىڭ ئىككى مۇھىم نۇقتىسى قىلىپ، 8 - بەش يىللىق پىلان مەزگىلىدىكى ۋە مۇشۇ مەزگىلنىڭ ئاخىرىدىكى ئاپتونوم رايون ئادۋوكاتلىق خىزمىتى ئىسلاھاتى ۋەزىپىسىنىڭ كونكرېت كۆرەش نىشانىنى كۆرسىتىپ بەردى.

1994 - يىلى ئاپتونوم رايونلۇق ئەدلىيە نازارىتىنىڭ تەستىقلىشى بىلەن ئىلى ۋىلايەتلىك ئادۋوكاتلىق ئىشلىرى ئورنى، ئىشلەپچىقىرىش - قۇرۇلۇش بېكەتچىنى قورغاس بوز يەر ئۆزلەشتۈرۈش رايونى ئادۋوكاتلىق ئىشلىرى ئورنى، قاراماي شەھەرلىك 2 - ئادۋوكاتلىق ئىشلىرى ئورنى، ئۈرۈمچى شەھەرلىك «قانۇننى نۇرلاندۇرۇش» ئادۋوكاتلىق ئىشلىرى ئورنى، قۇمۇل ۋىلايەتلىك 2 - ئادۋوكاتلىق ئىشلىرى ئورنى، قەشقەر شەھەرلىك 2 - ئادۋوكاتلىق ئىشلىرى ئورنى، شىنجاڭ «گۈھەر» ئادۋوكاتلىق ئىشلىرى ئورنى، ئىشلەپچىقىرىش - قۇرۇلۇش بېكەتچىنى 4 - ئادۋوكاتلىق ئىشلىرى ئورنى، شىنجاڭ «ئەخلاق» ئادۋوكاتلىق ئىشلىرى ئورنى، شىنجاڭ «قۇياش» ئادۋوكاتلىق ئىشلىرى ئورنى، تۇرپان شەھەرلىك

«ھەققانىيەت» ئادۇوكاتلىق ئىشلىرى ئورنى، ئۇرۇمچى شەھەرلىك «بوۋىن» ئادۇوكاتلىق ئىشلىرى ئورنى، ئۇرۇمچى شەھەرلىك «ئىشەنچ» ئادۇوكاتلىق ئىشلىرى ئورنى، ئۇرۇمچى شەھەرلىك «جۇڭتيەن» ئادۇوكاتلىق ئىشلىرى ئورنى، ئۇرۇمچى شەھەرلىك «تيەنيۇەن» ئادۇوكاتلىق ئىشلىرى ئورنى، شىخەنزە شەھەرلىك ئاممۇي ئادۇوكاتلىق ئىشلىرى ئورنى، ئاقسۇ شەھەرلىك «تەڭرىتاغ» ئادۇوكاتلىق ئىشلىرى ئورنى بولۇپ 17 ئادۇوكاتلىق ئىشلىرى ئورنى قۇرۇلدى. يېڭىدىن 192 ئادۇوكات كۆپەيدى، بۇنىڭ ئىچىدە كەسپىي ئادۇوكات 101، قوشۇمچە ئادۇوكات 22، ئالاھىدە تەكلىپ قىلىنغان ئادۇوكات 69.

ئاپتونوم رايونلۇق ئەدلىيە نازارىتى ئۇچ خىزمەت گۇرۇپپىسى تەشكىللەپ، ئاپتونوم رايوندىكى ئادۇوكاتلىق ئىشلىرى ئورۇنلىرى ۋە ئادۇوكاتلارنى يىللىق باھالىدى ۋە تەزىملىدى. 157 ئادۇوكاتلىق ئىشلىرى ئورنى يىللىق باھالاشتىن ئۆتتى، ئادۇوكاتلىق قىلىۋاتقان 1084 ئادۇوكات تەزىمغا ئېلىندى، مەسلىسى بولۇپ تېخى تەكشۈرۈپ ئېنىقلانمىغان 76 ئادۇوكات ھازىرچە تەزىملانمىدى. ئاپتونوم رايونلۇق ئادۇوكاتلار جەمئىيىتى ئىككى قارار ئىشلەۋاتقان ئادۇوكاتلارنى تەربىيەلەش كۇرسى ئېچىپ، ئادۇوكاتلىق خىزمىتىگە قەدەم قويۇش ئالدىدا تۇرغان 87 ئادۇوكاتنى كەسپىي ئەخلاق ۋە ئىنتىزام جەھەتتىن تەربىيىلىدى. ئاپتونوم رايونلۇق ئەدلىيە نازارىتى 10 - ئاينىڭ 2 - 3 - كۈنلىرى مەملىكەت بويىچە بىر تۇتاش ئېلىنغان ئادۇوكاتلىق سالاھىيىتى ئىمتىھانىغا ئاپتونوم رايون بويىچە 2895 كىشىنى قاتناشتۇردى. ئاپتونوم رايونلۇق ئەدلىيە نازارىتى ۋە ژىلايەتلىك، ئوبلاستلىق، شەھەرلىك ئەدلىيە باشقارما (ئىدارە) لىرى 8 - ئاينىڭ 26 - كۈنى — «مەملىكەت بويىچە ئادۇوكاتلارنىڭ ئىختىيارى مەسلىھەت بېرىش كۈنى» دە ئاپتونوم رايون بويىچە 1000 دىن ئارتۇق ئادۇوكاتنى كوچىلارغا چىقىپ ھەر مىللەت ئاممىسىغا قانۇندىن خالىسانە مەسلىھەت بېرىشكە ئۇيۇشتۇردى، ئۇلار ئاممىغا 5000 ئادەم (قېتىم) دىن ئارتۇق قانۇن مەسلىھەتى بەردى، 10 مىڭ پارچىدىن ئارتۇق تەشۋىقات ماتېرىيالى تارقاتتى.

- جالاڭ يېخۋا

تۈرمە باشقۇرۇش خىزمىتى

1994 - يىلى ئاپتونوم رايونىمىزدىكى تۈرمىلەر 100 كۈن بىخەتەر بولۇش مۇسابىقىسىنى قانات يايدۇرۇپ، باشقۇرۇش خىزمىتىنى 1993 - يىلدىكىدىن ياخشى ئىشلىدى. ھازىر ئاپتونوم رايون بويىچە 22 پەۋقۇلئاددە مەكتەپكە جىنايەتچىلەرنىڭ سىياسىي تەربىيە ئېلىش ئۆچۈن كىرىش نىسبىتى %74.2 كە، ئومۇمىي ساۋات تەربىيىسى ئېلىش ئۆچۈن كىرىش نىسبىتى %76.6 كە، تېخنىكا تەربىيىسى ئېلىش ئۆچۈن كىرىش نىسبىتى %74.2 كە يەتتى. تۈرمىلەر جەمئىيەت بىلەن، جىنايەتچىلەرنىڭ ئەسلى ئورنى بىلەن، جىنايەتچىلەرنىڭ ئائىلە ئاۋابىتاتلىرى بىلەن 9249 جىنايەتچىنى تەربىيىلەشكە ياردەم بېرىش كېلىشىمى ئىمزالىدى، شۇنىڭ بىلەن بىر ۋاقىتتا، جىنايەتچىلەرنىڭ تۇرمۇشى، تازىلىقىنى ياشقۇرۇشقا ئەھمىيەت بېرىپ، جىنايەتچىلەرنىڭ ئويغىدەك ئوزۇقلىنىشى، ئوزۇقىنىڭ پاكىز بولۇشىغا كاپالەتلىك قىلدى، مەھبۇس كېسىمىنى ۋاقتى - ۋاقتىدا يەڭگۈشلەپ تۇردى، كېسەل بولۇپ قالغانلارنى ۋاقتىدا داۋالاتتى.

ئاپتونوم رايونىمىزدىكى ئەمگەك بىلەن ئۆزگەرتىش سىستېمىسىنىڭ 1994 - يىللىق سانائىتى، يېزا ئىگىلىك ئومۇمىي مەھسۇلات قىممىتى 122 مىليون 160 مىڭ يۈەن (ئۆزگەرمەس باھا بويىچە ھېسابلاندى، تۆۋەندىمۇ شۇنداق) گە يېتىپ، 1993 - يىلدىكىدىن %4.36 ئاشتى. بۇنىڭ ئىچىدە يېزا ئىگىلىك ئومۇمىي مەھسۇلات قىممىتى 74 مىليون 200 مىڭ يۈەنگە يېتىپ، 1993 - يىلدىكىدىن %8.37 ئاشتى. مۇشۇ بىر يىلدا 4463 تونىنا ساپ پاختا، 751 تونىنا يافلىق دان، 12 مىڭ 913 تونىنا قىزىلچا، 16 مىڭ 452 تونىنا ئاشلىق ئېلىندى، قولدىكى چارۋا 97 مىڭ تۇياقتا يەتتى، 1100 تونىنا گۈش ئېلىندى.

1994 - يىلى يەنە رەھبەرلىك بەنزە قۇرۇلۇشى ۋە كادىر - ساقچىلارنى تەربىيىلەش خىزمىتى كۆچەيتىلدى. يىل ئاخىرىغا قەدەر 126 نەپەر ئوتتۇرا ياش، ياش كادىر، ساقچى رەھبەرلىك ئورنىغا قويۇلدى. تارماق ئىتىرەت دەرىجىلىك كادىر - ساقچىلارنىڭ 2 - قارارلىق نۆۋەت بىلەن تەربىيىلەش سىياسەت ئۆگىنىش كۇرسى ئېچىلىپ، 31 كىشى تەربىيىلەندى. تارماق ئىتىرەت دەرىجىلىك 11 كادىر - ساقچى مەركەزدىكى ئەمگەك بىلەن ئۆزگەرتىش، تەربىيىلەش خىزمىتىنى باشقۇرۇش كادىرلىرى شۇيۇەنىنىڭ رەھبەرلىك ئورنىغا تەربىيىلەش، بىلىم ئاشۇرۇش سىنىپىغا ئوقۇشقا ئەۋەتىلدى. يېڭىدىن قوبۇل قىلىنغان 700 گە يېقىن كادىر- ساقچى ئىش ئورنىغا بېرىشتىن ئىلگىرى تەربىيىلەندى. ئاپتونوم رايون بويىچە تۈرمە باشقۇرىدىغان 5177 نەپەر خەلق ساقچىسى دۆلەت خىزمەتچىلىرىنى تەربىيىلەش ئىمتىھانىغا قاتناشتۇرۇلدى. مۇشۇ بىر يىلدا ئۇچ ئورۇن كوللېكتىپ 2 - دەرىجىلىك خىزمەت كۆرسەتتى، 12 ئورۇن كوللېكتىپ 3 - دەرىجىلىك خىزمەت كۆرسەتتى؛ مەككىز ئادەم شەخسى 2 - دەرىجىلىك خىزمەت كۆرسەتتى. 48 ئادەم 3 - دەرىجىلىك خىزمەت كۆرسەتتى، 24 ئادەم «مۇنەۋۋەر ئوقۇنقۇچى» دېگەن نامغا ئېرىشتى. بۇرۇلتوقاي تۈرمىسى مەملىكەت بويىچە مىللەتلەر ئىتتىپاقلىقىدا ئىلغار كوللېكتىپ

بولۇپ باھالاندى؛ ئاپتونوم رايونلۇق 3 - تۈرمە 4 - ئوتتۇرا ئەترەت پارتىيە ياچەيكىسىغا ئەدلىيە مىنىستىرلىكى «ئىلغار پارتىيە ياچەيكىسى» دەپ نام بەردى. تارىم تۈرمىسى، قارادۆلە تۈرمىسى، ئاپتونوم رايونلۇق 1 - تۈرمىنىڭ سىياسىي باشقارمىسى ئەدلىيە مىنىستىرلىكى تەرىپىدىن ئىلغار سىياسىي خىزمەت ئورنى بولۇپ باھالاندى؛ ئۈچ كىشى ئەدلىيە مىنىستىرلىكى تەرىپىدىن مۇنەۋۋەر سىياسىي خىزمەتچى بولۇپ باھالاندى؛ مامۇت لېتىپ، ۋالى جىمئىلار مىنىستىرلىك دەرىجىلىك مۇنەۋۋەر تۈرمە باشلىقى بولۇپ باھالاندى. 1994 - يىلى ئاپتونوم رايونلىق تۈرمە باشقۇرۇش سىستېمىسىدا يەنە باشقۇرۇش - تەربىيەلەش خىزمىتىدە ئىلغار ئوتتۇرا ئەترەتلەرنى ۋە مۇنەۋۋەر باشقۇرۇش - تەربىيەلەش كادىر - ساقچىلىرىنى باھالاش پائالىيىتى قانات يايدۇرۇلدى.

ئاپتونوم رايونلۇق خەلق ھۆكۈمىتى 1994 - يىل 11 - ئاينىڭ 8 - كۈنى شىنجاڭ ئۇيغۇر ئاپتونوم رايونلۇق ئەدلىيە نازارىتى ئەمگەك بىلەن ئۆزگەرتىش خىزمىتىنى باشقۇرۇش ئىدارىسىنى شىنجاڭ ئۇيغۇر ئاپتونوم رايونلۇق ئەدلىيە نازارىتى تۈرمە باشقۇرۇش ئىدارىسىگە ئۆزگەرتىشكە قوشۇلدى، ئاپتونوم رايونلۇق خەلق ھۆكۈمىتى ئىشخانىسى 1994 - يىل 7 - ئاينىڭ 8 - كۈنى تەستىق چوشۇرۇپ، ئاپتونوم رايونىمىزدىكى ئەمگەك بىلەن ئۆزگەرتىش تارماق ئەترەتلىرىنىڭ نامىنى تۈرمىگە ئۆزگەرتىشكە قوشۇلدى، نامى ئۆزگەرتىلگەن ئورۇنلارنىڭ ئاپپارات ئۇلچىمى، خادىم شتاتى، تەۋەلىك مۇناسىۋىتى ئۆزگەرمىدى.

فېلىك جېيەنجياڭ

ئەمگەك بىلەن تەربىيەلەش خىزمىتى.

1994 - يىلى ئاپتونوم رايونىمىزدىكى ئەمگەك بىلەن تەربىيەلەش ئورۇنلىرى شىنجاڭدا باشقۇرۇش - تەربىيەلەش خىزمىتىنىڭ ھازىرقى ئەھۋالى ۋە ئەھمىيىتىنى ئاساس قىلىپ، ئەمگەك بىلەن تەربىيەلەش ئورۇنلىرىنى زامانىۋى، مەدەنىيەتلىك ئورۇنغا ئايلاندۇرۇشنىڭ ئۆزاق مەزگىللىك پىلانى ۋە يېقىن مەزگىللىك نىشانىنى بەلگىلىدى.

1) قانۇن بويىچە ئىلمىي، مەدەنىيەتلىك باشقۇرۇش يولغا قويۇلدى. ئەمگەك بىلەن تەربىيەلەش ئورۇنلىرى كىيىملەرنى بېرىپ سىرتتا داۋالىتىش، زاۋۇتتا سىناش، دېھقانچىلىقتا سىناش، ئۆگىنىشتە سىناش، جازا مۇددىتىنى قىسقارتىش قاتارلىق جەھەتلەردە قەتئىي ھالدا تەرتىپ بويىچە ئىش قىلدى. ئەمگەك بىلەن تەربىيىلىنىۋاتقانلارنىڭ قېچىپ كېتىش نىسبىتى 0.75% بولۇپ، 1993 - يىلدىكىدىن 0.56% ئازايدى، ئۆزگەرتىش قىيىنلارنىڭ ئۆزگىرىش نىسبىتى 80% تىن يۇقىرى بولدى، ئەمگەك بىلەن تەربىيىلىنىۋاتقانلارنىڭ تەربىيىلەنگۈچىلەر ئورنىدا ئۆزگىرىپ ياخشى ئادەم بولۇش نىسبىتى 91% كە يەتتى. ئەمگەك بىلەن تەربىيىلەش ئورۇنلىرىنىڭ تەرتىپى مۇقىم بولدى، چوڭ، قەبىھ ھادىسىلەر كۆرۈلمىدى.

2) ئەمگەك بىلەن تەربىيىلەش ئورنىنىڭ ئادەم تەربىيىلەيدىغان، ئادەم ئۆزگەرتىدىغان ئالاھىدە مەكتەپكە ئايلاندۇرۇشتا داۋاملىق چىڭ تۇرۇلدى. ئەمگەك بىلەن تەربىيىلەش ئورۇنلىرىدىكى سىياسىي دەرس، قانۇن دەرسى، ئومۇمىي ساۋات دەرسى ئوقۇتقۇچىلىرى ئارىسىدا ئالىي ۋە ئوتتۇرا تېخنىكۇم مەۋسىدىكىلەر 70% نى ئىگىلىدى، ئەمگەك بىلەن تەربىيىلىنىۋاتقانلارنىڭ سىياسىي تەربىيە ئېلىش ئۈچۈن ئوقۇشقا كىرىش نىسبىتى 100% كە، تېخنىكا تەربىيىسى ئېلىش ئۈچۈن ئوقۇشقا كىرىش نىسبىتى 95% كە، ئومۇمىي ساۋات تەربىيىسى ئېلىش ئۈچۈن ئوقۇشقا كىرىش نىسبىتى 98% كە يېتىپ، ھەممىسى 1993 - يىلدىكىدىن يۇقىرى كۆتۈرۈلدى.

1994 - يىلى ئەدلىيە نازارىتىنىڭ ئەمگەك بىلەن تەربىيىلەش ئىدارىسى تۈرمۇش، تازلىق خىزمىتى كادىر - ساقچىلىرىنى تەربىيىلەش كۇرسى ئاچتى، تۈرمۇش، تازلىق خىزمىتى پىلانىنى تۈزدى، تۈرمۇش، تازلىق تۈزۈمىنى بەلگىلىدى، ئەمگەك بىلەن تەربىيىلەش ئورۇنلىرىنىڭ ھەممىسىدە تاماق باشقۇرۇش ھەيئىتى قۇرۇلدى. ئاپتونوم رايوندىكى ئەمگەك بىلەن تەربىيىلەش ئورۇنلىرى 206 مو يەردە كۆكتات، 300 مو يەردە ياغلىق زىرائەت تېرىپ، كالا، قوي، چوشقا، توخۇ، بېلىق بېقىپ، تۈرمۇش شارائىتىنى ياخشىلىدى. ئاپتونوم رايونىمىزدىكى ئەمگەك بىلەن تەربىيىلەش ئورۇنلىرىنىڭ ھېچقايسىسىدا تاماق بىلەن زەھەرلىنىپ قېلىش، غەيرىي نورمال ئۆلۈپ قېلىش ۋە داۋالاش ھادىسى كۆرۈلمىدى، تۈرمۇش ئەسلىھەلىرىمۇ مەلۇم دەرىجىدە ياخشىلاندى.

3) ئەمگەك بىلەن تەربىيىلەش ئىشلەپچىقىرىشى. 1994 - يىلى ئاپتونوم رايون بويىچە ئەمگەك بىلەن تەربىيىلەش ئىشلەپچىقىرىشنىڭ سانائىتى، يېزا ئىگىلىك ئومۇمىي مەھسۇلات قىممىتى 4 مىليون 664 مىڭ يۈەنگە يېتىپ، 1993 - يىلدىكىدىن 23.5% ئاشتى، بۇنىڭ ئىچىدە سانائەت مەھسۇلات قىممىتى 1 مىليون 195 مىڭ يۈەنگە، يېزا ئىگىلىك قوشۇمچە كەسىپ مەھسۇلات قىممىتى 2 مىليون 637 مىڭ يۈەنگە يەتتى، بۇ، ئەمگەك بىلەن تەربىيىلىنىۋاتقانلارنىڭ تۈرمۇش خىراجىتىدىكى ئۆزىكۆچىلىكتىن مەلۇم دەرىجىدە تولۇقلىدى.

فېلىك جېيەنجياڭ

ئاممىۋى تەشكىلاتلار

ئاپتونوم رايونلۇق ئاممىۋى تەشكىلاتلار مەسئۇللىرىنىڭ ئىسىملىكى

ئاپتونوم رايونلۇق باش ئىشچىلار ئۇيۇشمىسى رەئىسى: مەھەممەت نۇر

مۇئاۋىن رەئىسلىرى: چى چۈڭچىڭ، ئابدۇراخمان رەخمىباي (قازاق)، تاۋ مۇلەن (ئايال)، ئۆمەر بەكرى، جەي چاڭلى

ئاپتونوم رايونلۇق ئىتتىپاق كومىتېتى

شۇجىسى: شاۋكەت ئىمىن

مۇئاۋىن شۇجىلىرى: ۋۇ يەن، قانبات شابۇقاي (قازاق)، سۇڭ ئەيرۇڭ (ئايال)، ئەركىنجان تۇراخۇن.

(ئىزاھات: 1994 - يىل 5 - ئاينىڭ 13 - كۈنىدىن 16 - كۈنگىچە ئۆتكۈزۈلگەن ئاپتونوم رايونلۇق 8- نۆۋەتلىك ئىتتىپاق قۇرۇلتىيىدا سايلانغان)

ئاپتونوم رايونلۇق ئاياللار بىرلەشمىسى رەئىسى: خەلچەم ئىسلام

مۇئاۋىن رەئىسلىرى: چېن شۇيچىن، سەدەپقان شاقىتاي (قازاق)، ھەلىمە ئابدۇللا، جاڭ خەييەن

شىنجاڭ پەن - تېخنىكا جەمئىيىتى

رەئىسى: شۇ پىڭ

مۇئاۋىن رەئىسلىرى: ئابدۇرېھىم ئابدۇكېرىم، ۋېي لىيۈگېن، ماقسۇت كۆمەك (قازاق)

قوشۇمچە ۋەزىپە ئۈتەيدىغان مۇئاۋىن رەئىسلىرى: ئەجمىدىن نىزامىدىن، جاڭ لياڭچېن، لىيۇ شۇرېن، شۇ شيۈخۇا (ئايال)، مىجىت خۇدابەردى، خې خۇئىيىڭ

شىنجاڭ ئىجتىمائىي پەن ساھەسىدىكىلەر بىرلەشمىسى رەئىسى: فېڭ داجېن

مۇئاۋىن رەئىسلىرى: جاۋ جېنمىڭ تۇرسۇن سادىق، نۇربېك (قازاق)، جاڭ خۇڭچاۋ

قوشۇمچە ۋەزىپە ئۈتەيدىغان مۇئاۋىن رەئىسلىرى: تۆلەۋقان ئىبراي (قازاق)، دالڭ يۈلىن، باۋ دۇنجۇن

شىنجاڭ ئەدەبىيات - سەنئەتچىلار بىرلەشمىسى رەئىسى: قېيۇم تۇردى

مۇئاۋىن رەئىسلىرى: جاڭ گۇيتىڭ، چېن بوجۇڭ، ئىمىن ئەخمىدى، شەكەن ئوڭالباي (قازاق)، يۈسۈپ ماماي (قىرغىز)، غازى ئەمەت، يالڭ مۇ، شاخەي (موڭغۇل)، پاشا ئىشان، پاتىخە مالىك (قازاق)

شىنجاڭ ياشلار بىرلەشمىسى رەئىسى: رىزۋان ئەيەي

شىنجاڭ ئوقۇغۇچىلار بىرلەشمىسى رەئىسى: ئەبىي ئىبراھىم

شىنجاڭ ۋەتەنگە قايتقان مۇھاجىرلار بىرلەشمىسى رەئىسى: ۋۇ زېمىن

شىنجاڭ تەيۋەنلىك قېرىنداشلار دوستلۇق بىرلەشمىسى بىرلەشمە باشلىقى: شۇ شۇاڭجىن

خۇاڭپۇ ھەربىي مەكتىپىي شىنجاڭ ساۋاقداشلار ئۇيۇشمىسى ئۇيۇشما باشلىقى: جۇ سىڭگاڭ

ئىشچىلار ئۇيۇشمىسى

ئىشچىلار ئۇيۇشمىسى خىزمىتىنىڭ ئومۇمىي ئەھۋالى

تەشكىلىي قۇرۇلۇش ئەھۋالى 1994 - يىلىنىڭ ئاخىرىدا ئاپتونوم رايونىمىزدىكى ئاساسىي قاتلام ئىشچىلار ئۇيۇشمىسى تەشكىلاتى 10 مىڭ 900 گە يەتتى، بۇنىڭ ئىچىدە ئاساسىي قاتلام ئىشچىلار ئۇيۇشمىسى كومىتېتى 10 مىڭ 700. 1994 - يىلى ئاپتونوم رايونىمىز بويىچە چەت ئەل سودىگەرلىرى مەبلەغ سېلىپ قۇرغان كارخانا 227 بولۇپ، ئىشچىلار ئۇيۇشمىسى قۇرۇش شەرتىنى ھازىرلىغىنى 175، ئىشچىلار ئۇيۇشمىسى قۇرۇلغىنى 111. ئاپتونوم رايونىمىز بويىچە ھەرخىل ئىشچى - خىزمەتچىدىن 3 مىليون 110 مىڭ 700 ى بار (بۇنىڭ ئىچىدە ئايال ئىشچى - خىزمەتچى 1 مىليون 232 مىڭ 800، ئاز سانلىق مىللەتلەردىن بولغان ئىشچى - خىزمەتچى 797 مىڭ 300)؛ ئومۇمىي خەلق مۇلۇكچىلىكىدىكى ئورۇنلاردا ئىشلەيدىغان ئىشچى - خىزمەتچى 2 مىليون 763 مىڭ 400، كوللېكتىپ مۇلۇكچىلىكىدىكى ئورۇنلاردا ئىشلەيدىغان ئىشچى - خىزمەتچى 319 مىڭ 700. ئىشچىلار ئۇيۇشمىسى تەشكىلاتى قۇرۇلغان ئورۇنلاردىكى

ئىشچى - خىزمەتچى 2 مىليون 750 مىڭ 100، بۇنىڭ ئىچىدە ئايال ئىشچى - خىزمەتچى 1 مىليون 139 مىڭ 500، توختام تۈزۈمىدىكى ئىشچى - خىزمەتچى 491 مىڭ 400، قوراسىغا يەتمىگەن ئىشچى - خىزمەتچى 3100، خىزمەتتىن قوغلانغان، رويخەتتىن ئۆچۈرۈلگەن، چېكىنىدۇرۇلگەن ئىشچى - خىزمەتچى 28 مىڭ 200، خىزمەتتىن ئۆزلۈكسىدىن ئايرىلغان، ئىستېپا بەرگەن ۋە خىزمەتتىن چېكىنگەن ئىشچى - خىزمەتچى 68 مىڭ 100، توختام توختىتىلغان ۋە ھېكار قىلىنغان ئىشچى - خىزمەتچى 9100، ئىشچىلار ئۈيۈشمىسىنىڭ مەخسۇس كادىرى 11 مىڭ 800، ئىشچىلار ئۈيۈشمىسىنىڭ رەئىسى، مۇئاۋىن رەئىسلىرى (مۇدىرلىرى) 4800، بۇلاردىن 35 ياشتىن تۆۋەن بولغانلار 700، ئالىي تېخنىكومدىن يۇقىرى مەلۇماتقا ئىگە بولغانلار 1100، ئاپتونوم رايونىمىز بويىچە ئىشچىلار ئۈيۈشمىسى ئەزالىرى 2 مىليون 434 مىڭ 100 گە يەتتى، بۇنىڭ ئىچىدە ئايال ئەزا 1 مىليون 27 مىڭ 900، ئاز سانلىق مىللەتتىن بولغان ئەزا 442 مىڭ 100.

ئىشچىلار ئۈيۈشمىسىنىڭ ئىقتىساد - تېخنىكا خىزمىتى 1994 - يىلى ئاپتونوم رايونىمىزدىكى ھەر دەرىجىلىك ئىشچىلار ئۈيۈشمىلىرى ئالتىدە مۇسابىقىلىشىش، ئالتىنى سېلىشتۇرۇش، ئىلا نەتىجە يارىتىش مۇسابىقە پائالىيىتىنى داۋاملىق، چوڭقۇر قانات يايدۇردى. ئاپتونوم رايونىمىز بويىچە ئەمگەك مۇسابىقىسىگە قاتناشقان ئىشچى - خىزمەتچى 2 مىليون 600 مىڭ ئادەم (قېتىم) گە يەتتى. ئەمگەك مۇسابىقىسىدە 168 مىڭ 600 ئىشچى - خىزمەتچى ئەقىلگە مۇۋاپىق تەكلىپ بەردى، ئىشچى - خىزمەتچىلەر 1400 تۈر بويىچە تېخنىكا ئۆتكىلىگە ھۆجۇم قىلدى، ئەقىلگە مۇۋاپىق تەكلىپلەرنىڭ ئوتتۇرىغا قويۇش ئارقىلىق 300 مىليون يۈەنلىك ئىقتىسادىي ئۈنۈم يارىتىلدى. 4 - ئايدا ئاپتونوم رايونلۇق باش ئىشچىلار ئۈيۈشمىسى ئالتىدە مۇسابىقىلىشىش، ئالتىنى سېلىشتۇرۇش، ئىلا نەتىجە يارىتىش بويىچە تەقدىرلەش يىغىنى ئۆتكۈزۈپ، 104 ئىلغار كوللېكتىپ، 562 ئىلغار شەخسىنى تەقدىرلىدى. 9 - ئايدا ئاپتونوم رايونلۇق ئىشچى - خىزمەتچىلەر تېخنىكا جەمئىيىتىنىڭ 3 - قۇرۇلتىيىنى ئۆتكۈزۈلدى، قۇرۇلتايدا ئىشچى - خىزمەتچىلەر تېخنىكا جەمئىيەتلىرى بويىچە 27 ئىلغار كوللېكتىپ، 94 ئىلغار شەخس تەقدىرلەندى. يىل ئاخىردا ئاپتونوم رايونىمىز بويىچە ئىشچى - خىزمەتچىلەر تېخنىكا جەمئىيىتى تەشكىلاتى 670 كە، جەمئىيەت ئەزاسى 94 مىڭغا يەتتى، مۇشۇ يىلى 1500 يېڭى تېخنىكا تۈرىنى كېڭەيتىش ئورۇندىلىپ، 40 مىليون يۈەنلىك ئىقتىسادىي ئۈنۈم يارىتىلدى. 10 - ئايدا ئاپتونوم رايونلۇق ئىشچى - خىزمەتچىلەر تېخنىكا جەمئىيىتى شاڭخەي ئىشچى - خىزمەتچىلەر تېخنىكا ھەمكارلىق جەمئىيىتىنى ئۈرۈمچى ۋە ئىلى رايونىدىكى 15 كارخانىنى تەكشۈرۈشكە تەكلىپ قىلدى ھەمدە موڭغولكۆز، ناھىيىسىدە «كۆنجۇردىن پايدىلىنىش» تېخنىكىسى، چاپچال ناھىيىسىدە ئىچىملىك مەھسۇلاتىنىڭ دەرىجىسىنى ئۆستۈرۈش قاتارلىق تېخنىكا مەسىلىسى بويىچە تۆت تۈرلۈك كېلىشىم ھاسىل قىلىندى.

ئەمگەك مۇھاپىزىتى خىزمىتى 1994 - يىلى ئاپتونوم رايونىمىز بويىچە ئەمگەك، نازارەت قىلىش، تەكشۈرۈش كومىتېتى 1387 گە، ئىشچىلار ئۈيۈشمىسى گۈرۈپپىسىدىكى ئەمگەك مۇھاپىزىتىنى نازارەت قىلىش، تەكشۈرۈش خادىمى 34 مىڭغا يەتتى. ئاپتونوم رايونلۇق باش ئىشچىلار ئۈيۈشمىسى ئېلېكتر ئېنېرگىيىسى، پولات - تۆمۈر، گېئولوگىيىلىك قېزىلما بايلىقلار قاتارلىق سىستېمىلارنىڭ ئىشچىلار ئۈيۈشمىلىرىدىكى ئەمگەك مۇھاپىزىتى خىزمىتىنى مەخسۇس، قوشۇمچە ئىشلەيدىغان كادىرلارنى بىخەتەرلىك تېخنىكىسى بويىچە تەربىيىلەش خىزمىتىگە قاتناشتى، ئىش ئورنىدا 406 نەپەر سىمېنا - گۈرۈپپا باشلىقى تەربىيىلەندى. سانائەت - قاتناش، مالىيە - سودا كارخانىلىرىدا 18 قېتىم ئېغىر، ئالاھىدە چوڭ ھادىسە يۈز بەردى. بۇ ھادىسىدە دۆلەت ئىلكىدىكى كارخانىلاردىن 238 ئادەم ئۆلدى، 185 ئادەم زەخمىلەندى. كۆمۈركان، تۆمۈرىول، قاتناش ساھەلىرىدە ۋە ئىشلەپچىقىرىش - قۇرۇلۇش بىكىتۈنىدە يۈز بەرگەن ھادىسىدە جەمئىي 1989 ئادەم ئۆلدى، 3129 ئادەم زەخمىلەندى. ئاپتونوم رايونلۇق باش ئىشچىلار ئۈيۈشمىسى 18 قېتىملىق ئېغىر، ئالاھىدە چوڭ ھادىسىنى تەكشۈرۈش ۋە بىر تەرەپ قىلىش خىزمىتىگە قاتناشتى.

ئايال ئىشچى - خىزمەتچىلەر خىزمىتى 1994 - يىلى ئاپتونوم رايونىمىز بويىچە ئايال ئىشچى - خىزمەتچىلەر خىزمىتىنى مەخسۇس، قوشۇمچە ئىشلەيدىغان كادىر 5632 گە يەتتى. ئاپتونوم رايونلۇق باش ئىشچىلار ئۈيۈشمىسى ۋە ئۈلگەتىلىك، ئوبلاستلىق، شەھەرلىك ئىشچىلار ئۈيۈشمىلىرى ھەمدە سانائەت ئورۇنلىرى، نازارەت، ئىدارە (شىركەت) لەردىكى ئىشچىلار ئۈيۈشمىلىرى ئايال ئىشچى - خىزمەتچىلەر خىزمىتىنى ئىشلەيدىغان كادىردىن قېتىم سانى بويىچە 4100 نى تەربىيىلىدى. 1294 ئاساسىي قاتلام ئورۇندا يەسلى، بالىلار باغچىسى تەشكىلى قۇرۇلدى. ئاپتونوم رايونلۇق باش ئىشچىلار ئۈيۈشمىسى «8 - مارت» خەلقئارا ئەمگەكچى ئاياللار بايرىمىنى تەبرىكلەش يىغىنىدا، ئىلغار ئايال ئىشچى - خىزمەتچىلەر كومىتېتىدىن 20 نى، ئىلغار ئايال ئىشچى -

خىزمەتچىلەر خىزمىتى خاتىرىسىدىن 20 نى، ئىلغار ئايال ئىشچى - خىزمەتچىلەر 57 نى، ئايال ئىشچى - خىزمەتچىلەر خىزمىتىنى قوللىغان رەھبىرىي كادىرلاردىن ئوننى تەقدىرلەيدۇ. ھەر دەرىجىلىك ئىشچىلار ئۈيۈشمىلىرى ئايال ئىشچى - خىزمەتچىلەر ئارىسىدا «دېكابىر لوكچىسى» نى تالىشىش، 1995 - يىللىق دۇنيا ئاياللار قۇرۇلتىيىنى كۈتۈۋېلىش بويىچە مۇكاپاتلىق زېھىن سىناش مۇسابىقىسىنى قانات يايدۇردى. بۇ مۇسابىقىگە 900 نەچچە ئارتۇق ئايال ئىشچى - خىزمەتچى قاتناشتى، مۇسابىقىگە قاتنىشىش دائىرىسى 93% كە يەتتى.

ئىشچى - خىزمەتچىلەرنىڭ دېموكراتىك باشقۇرۇش خىزمىتى 1994 - يىلى 3536 ئورۇندا ئىشچى - خىزمەتچىلەر قۇرۇلتىيى ئۆز قەرەلىدە ئۆتكۈزۈلدى. ئىشچى - خىزمەتچىلەر قۇرۇلتىيىدا 71 نەپەر تەكلىپ ئوتتۇرىغا قويۇلدى، بۇنىڭ ئىچىدە ئىشلەپچىقىرىش - باشقۇرۇشقا دائىر تەكلىپ 31 نەپەر. يۇقىرىدىكى تەكلىپلەردىن 34 نەپى ئىشقا ئاشۇرۇلدى، 858 ئورۇن كوللېكتىپ توختام تۈزدى، 75 نەپەر رەھبىرىي كادىر دېموكراتىك ئۇسۇلدا باھالىنىپ، 9331 ى تەقدىرلەندى ۋە ئۆستۈرۈلدى. 593 ى ۋەزىپىسىدىن قالدۇرۇلدى. ئاپتونوم رايونلۇق باش ئىشچىلار ئۈيۈشمىسى بېيجىڭ چىققان «سوتسىيالىستىك بازار ئىگىلىكى تۈزۈلمىسى بەرپا قىلىش جەريانىدا ئىشچىلار ئۈيۈشمىسى ۋە ئىشچى - خىزمەتچىلەرنىڭ دېموكراتىك باشقۇرۇش خىزمىتىنى كۈچەيتىش توغرىسىدىكى پىكىر» ئاپتونوم رايونلۇق پارتكوم تەرىپىدىن جايلارغا تارقىتىلدى. ئاپتونوم رايونىمىز بويىچە 800 دىن ئارتۇق كادىر دېموكراتىك باشقۇرۇش بويىچە تەربىيىلەشكە قاتناشتى.

قانۇن، ئەرزىيەت خىزمىتى 1994 - يىلى ئاپتونوم رايونلۇق باش ئىشچىلار ئۈيۈشمىسى «شىنجاڭ ئۇيغۇر ئاپتونوم رايونىنىڭ ئىشچى - خىزمەتچىلەرنىڭ ئەڭ تۆۋەن ئىش ھەققى توغرىسىدىكى بەلگىلىمىسى»، «شىنجاڭ ئۇيغۇر ئاپتونوم رايونىنىڭ «ئىشچىلار ئۈيۈشمىسى قانۇنى» نى يولغا قويۇش چارىسى» قاتارلىق يەتتە قانۇن، قائىدە - نىزامنى تۈزۈش ۋە ئۇلارغا تۈزىتىش كىرگۈزۈش خىزمىتىگە قاتناشتى. 10 - ئايدا ئاپتونوم رايونىمىزدىكى ھەر دەرىجىلىك ئىشچىلار ئۈيۈشمىلىرى ئەمگەك تارماقلىرى بىلەن بىرلىكتە «ئەمگەك قانۇنى» نى تەشۋىق قىلىش ئېيى پائالىيىتىنى قانات يايدۇردى. ئاپتونوم رايونلۇق باش ئىشچىلار ئۈيۈشمىسى ئەمگەك نازارىتى بىلەن بىرلىكتە مەملىكەت بويىچە «ئەمگەك قانۇنى» بىلىملىرىدىن زېھىن سىناش مۇسابىقىسىنىڭ شىنجاڭ مۇسابىقە رايونىدىكى خىزمەتكە قاتناشتى ۋە ئۇنى تەشكىللىدى. ھەر دەرىجىلىك ئىشچىلار ئۈيۈشمىلىرى ھال - ئەھۋال ئېيتىپ كەلگەن ئىشچى - خىزمەتچىدىن جەمئىي 2480 نەپەر (قېتىم) نى كۈتۈۋالدى، 1846 خەت - چەكنى بىر تەرەپ قىلدى. 1500 ئىشچىلار ئۈيۈشمىسى ئەمگەكتىكى تالاش - تارتىشلارنى بىر تەرەپ قىلىش ھەيئىتىگە ئىشتىراك قىلدى، 1611 ئىشچىلار ئۈيۈشمىسى ئەمگەكتىكى تالاش - تارتىشلارنى مۇرەسسە قىلىش ھەيئىتىگە قاتنىشىپ، تالاش - تارتىشلاردىن 5550 نى قوبۇل قىلدى، بۇنىڭدىن 3912 نى مۇۋەپپەقىيەتلىك مۇرەسسە قىلدى.

مالىيە، خىراجەت تەكشۈرۈش خىزمىتى 1994 - يىلى خىراجەت كىرىمىدىن ئەمەلىي قىلىنغان كىرىم 19 مىليون 37 مىڭ يۈەنگە يېتىپ، شۇ يىللىق خام چوتتىكى كىرىمنىڭ 118 پىرسەنتىگە تەڭلەشتى، بۇنىڭ ئىچىدە ئاجرىتىلغان، تاپشۇرۇلغان خىراجەت كىرىمىدىن ئەمەلىي قىلىنغان كىرىم 11 مىليون 581 مىڭ 400 يۈەن بولۇپ، مەملىكەتلىك باش ئىشچىلار ئۈيۈشمىسى تەكشۈرۈپ بېكىتكەن خام چوتتىكى 23.107 پىرسەنتىگە تەڭلەشتى، بۇ، 1993 - يىلدىكى ئەمەلىي كىرىمگە قارىغاندا 12% ئاشتى. ئەمەلىي چىقىم 17 مىليون 40 مىڭ 100 يۈەن بولۇپ، مەملىكەتلىك باش ئىشچىلار ئۈيۈشمىسى تەكشۈرۈپ بېكىتكەن خام چوتتىكى چىقىمنىڭ 107 پىرسەنتىگە تەڭلەشتى. بۇنىڭ ئىچىدە تۆۋەن دەرىجىلىك ئىشچىلار ئۈيۈشمىلىرىنىڭ چىقىمىغا ياردەم بېرىلگىنى 4 مىليون 906 مىڭ 700 يۈەن. ئاپتونوم رايونىمىزدىكى ئىشچىلار ئۈيۈشمىسى سىستېمىسىنىڭ مالىيە، خىراجەت تەكشۈرۈش خىزمىتى يىغىنى ۋە تەقدىرلەش يىغىنى 9 - ئايدا خوتەندە ئۆتكۈزۈلدى، يىغىندا مالىيە خىزمىتى بويىچە ئىلغار كوللېكتىپتىن 27 سى، خىزمەت ئىلغارلىرىدىن 57 سى، «ئىشچى - خىزمەتچىلەرنىڭ ئەمگۈزارى» دەپ ئاتالغان پارتىيە، ھۆكۈمەت رەھبىرىي كادىرلىرىدىن 12 سى، خىراجەت تەكشۈرۈش خىزمىتى بويىچە ئىلغار ئورۇندىن 16 سى خىزمەت ئىلغارلىرىدىن 24 ى تەقدىرلەندى.

ئىشچىلار ھەربىيلىرى تەقسىماتى، تارىخ - تەزكىرە خىزمىتى 1994 - يىلى زامانىۋى كارخانا تۈزۈمى بەرپا قىلىش ۋە ئىشچى - خىزمەتچىلەر قوشۇنىنىڭ ئىدىيىسىنى ئەھۋالىنى، زىيان تارتقان كارخانىلاردىكى ئىشچى - خىزمەتچىلەرنىڭ تۇرمۇش ئەھۋالىنى تەكشۈرۈش پائالىيىتى ئېلىپ بېرىلىپ، سەككىز تەكشۈرۈش دوكلاتى يېزىلدى، سىياسەت خاراكتېرلىك ئۈچ ھۆججەتنى يېزىشقا ئىشتىراك قىلىندى، ئىككى ئىلمىي ماقالە يېزىلدى. 3 - ئايدا 144 ماقالىدىن 32 سى ئىشچىلار ئۈيۈشمىسى نەزەرىيىسى،

سىياسىتى تەقسىماتىغا دائىر مۇنەۋۋەر قىلمىي ماقالە ۋە مۇنەۋۋەر تەكشۈرۈش دوكلاتى بولۇپ باھالاپ چىقىلدى. ئىشچىلار ھەرىكىتى، تارىخ - تەزكىرىگە دائىر 660 مىلك خەتلىك (خەنزۇچە خەت ھېسابىدا) ماتېرىيال توپلاندى ۋە رەتلەپ چىقىلدى. 1949 - يىلدىن 1993 - يىلغىچە بولغان تەخمىنەن 250 مىلك خەتلىك (خەنزۇچە خەت ھېسابىدا) «شىنجاڭ ئىشچىلار ھەرىكىتىدىكى چوڭ ئىشلار خاتىرىسى» نى توزۇش، بېكىتىش خىزمىتى تاماملاندى.

ژالە جېۋشباك

1994 - يىلى شىنجاڭنىڭ تەرەققىي قىلدۇرۇش، گۇللەندۇرۇش مېدالى ۋە تەقدىرلەندى نامىسىگە ئېرىشكەنلەر تەقدىرلەندى

ئاپتونوم رايونلۇق باش ئىشچىلار ئۇيۇشمىسى «1 - ماي» خەلقئارا ئەمگەكچىلەر بايرىمىنى تەبرىكلەش مۇناسىۋىتى بىلەن 1994 - يىل 4 - ئايىنىڭ 26 - كۈنى تەقدىرلەش يىغىنى ئۆتكۈزۈپ، «شىنجاڭنى تەرەققىي قىلدۇرۇش، گۇللەندۇرۇش مېدالى» غا ئېرىشكەن 126 كىشىنى ۋە «شىنجاڭنى تەرەققىي قىلدۇرۇش، گۇللەندۇرۇش تەقدىرنامىسى» گە ئېرىشكەن 57 ئورۇننى تەقدىرلىدى. 8 - ئايدا يەنە دۇنيا بويىچە قارىغا ئېتىش چېمپىيونى بولغان بىر كىشى «شىنجاڭنى تەرەققىي قىلدۇرۇش، گۇللەندۇرۇش مېدالى» غا ئېرىشتى ھەمدە 127 يولداشقا مېدال، تەقدىرنامە ۋە گۇۋاھنامە تارقىتىپ بېرىلدى.

ژالە جېۋشباك

ساھەلەرنىڭ كەسىپ ئەخلاقى بويىچە ئون ياخشى ئۇلگە تۇنجى قېتىم باھالاپ چىقىلدى

ئاپتونوم رايونلۇق باش ئىشچىلار ئۇيۇشمىسى 1994 - يىل 4 - ئايدىن 8 - ئايغىچە ئاپتونوم رايونلۇق ھەر مىللەت ئىشچى - خىزمەتچىلەر ئارىسىدا كەسىپ ئەخلاقى بويىچە ئون ياخشى ئۇلگىنى باھالاش پائالىيىتىنى تۇنجى قېتىم قانات يايدۇردى ھەمدە 9 - ئايدا يىغىن ئۆتكۈزۈپ، ئۇلارنى تەقدىرلىدى. ئون ياخشى ئۇلگە: جاۋ لەنيىڭ (ئايال، شىخەنزە شەھرىنىڭ پوچتا - تېلېگراف ئىدارىسىنىڭ تىجارەت خادىمى)، جالاڭ چۆنشى (قاراماي شەھرىنىڭ جامائەت خەۋپسىزلىكى ئىدارىسى «غالىبىيەت» كوچىسى پەيچۇسوسىنىڭ باشلىقى)، سۇلۇك يۈچىڭ (ئىشلەپچىقىرىش - قۇرۇلۇش بىكىتۈنى يېزا ئىگىلىك 6 - شىبى دوختۇرخانىسى ئايالار كېسەللىكى بۆلۈمىنىڭ مۇدىرى)، مالەنجون (ئايال، خوتەن ۋىلايىتى «كىروران» سودا ساربىينىڭ مال سېتىۋچىسى)، خاۋ جۇڭبىن (ئايال، شىنجاڭ پولات - تۆمۈر شىركىتى 1 - بالىلار باغچىسىنىڭ ئوقۇتقۇچىسى)، رەيھانگۈل (شىنجاڭ «شىنخۇا» 1 - باسما زاۋۇتى ناھور شۆبە زاۋۇتىنىڭ ناھورچىكى)، خالىدەم (قەشقەر شەھىرى سەيدان مېھمانخانىسىنىڭ مۇلازىمەتچىسى)، گۈبۈلقاسىم (لوپ ناھىيىلىك باج ئىدارىسى سانچۇل بېزىلىق باج پونكىتىنىڭ باشلىقى)، ھۆرىيەت (خوتەن ناھىيىلىك باش ئىشچىلار ئۇيۇشمىسىنىڭ كادىرى)، ژۇ ئەيلىك (ئايال، ئۈرۈمچى تۈمۈريول ئىدارىسى يولۇچى توشۇش ئۇچاستكىسى بېلەت سېتىش ئىشخانىسىنىڭ خىزمەتچىسى).

ژالە جېۋشباك

ئىشچى - خىزمەتچىلەرنىڭ مال باھاسىنى نازارەت قىلىش ئەھۋالى

1990 - يىل 3 - ئايدا ئاپتونوم رايونلۇق ئىشچى - خىزمەتچىلەر مال باھا نازارەت قىلىش باش پونكىتى قۇرۇلغاندى، 1994 - يىلغىچە ئاپتونوم رايونىمىزدىكى 15 ۋىلايەت، ئوبلاست، شەھەردە ئىشچى - خىزمەتچىلەر مال باھا نازارەت قىلىش باش پونكىتلىرى قۇرۇلۇپ بولدى. ئاساسىي قاتلامدىكى پونكىت (گۇرۇپپا) 188 گە، مال باھاسىنى نازارەت قىلغۇچى ئىشچى - خىزمەتچى 1432 گە يەتتى. 189 مىلك 300 ئادەم (قېتىم) چىقىرىلىپ، تەكشۈرۈش ئېلىپ بېرىلدى، ئىنتىزامغا خىلاپ ھەرىكەتتىن 2 مىليون 398 مىلك 800 ى بىر تەرەپ قىلىندى، بۇنىڭ ئىچىدە باھاغا ئائىت قانۇنغا خىلاپ ھەرىكەت 30 مىلك. 1 مىليون 450 مىلك يۈەن جەرىمانە قويۇلۇپ ۋە مۇسادىرە قىلىنىپ، 390 مىلك يۈەن پۇل ئىستېمالچىلارغا قايتۇرۇپ بېرىلدى، ئۈرۈمچى شەھەرلىك ئىشچى - خىزمەتچىلەر مال باھا نازارەت قىلىش باش پونكىتى ئىككى قېتىم مەملىكەت بويىچە ئىلغار باش پونكىت بولۇپ باھالاندى. خۇاڭ شۇجۇڭ (جىمسار ناھىيىلىك ئىشچى - خىزمەتچىلەر مال باھا نازارەت قىلىش پونكىتىدىن)، لو مىڭلۇن (كورلا شەھەرلىك ئىشچى - خىزمەتچىلەر مال باھا نازارەت قىلىش باش پونكىتىدىن) لەر 1991 - يىل 2 - ئايدا مەملىكەت بويىچە ئىشچى - خىزمەتچىلەر مال باھا نازارەت قىلىش ئىلغارلىرى بولۇپ باھالاندى. 1994 - يىل 12 - ئايدا ئاپتونوم رايونلۇق باش ئىشچىلار ئۇيۇشمىسى ئاپتونوم رايونىمىز بويىچە ئىشچى - خىزمەتچىلەر مال باھا نازارەت قىلىش، تەكشۈرۈش خىزمەت تەجرىبىلىرىنى ئالماشتۇرۇش ۋە تەقدىرلەش يىغىنى ئۆتكۈزۈپ، بۇ جەھەتتىكى ئالتە ئىلغار كوللېكتىپ، 11 ئىلغار شەخسنى تەقدىرلىدى.

ژالە جېۋشباك

«مېھىر - شەپقەت يەتكۈزۈش قۇرۇلۇشى» نى يولغا قويۇش پائالىيىتى قانات يايدۇرۇلدى

1994 - يىلى ئاپتونوم رايونىمىزدىكى ھەر دەرىجىلىك

ئىشچىلار ئۈيۈشمىلىرى «مېھنەت - شەپقەت يەتكۈزۈش قۇرۇلۇشى» نى يولغا قويۇش پائالىيىتى جەريانىدا، ئىشتىن، ئىشلەپچىقىرىشتىن توختاپ قېلىپ، قىسىنچىلىقتا قالغان 931 كارخانىدىن ھال سورىدى، قىسىنچىلىقى بار 115 مىڭ 700 ئىشچى - خىزمەتچى ئائىلىسىنى زىيارەت قىلدى، ئۇلارغا 4 مىليون 866 مىڭ يۈەن ھال سوراش، قۇتقۇزۇش پۇلى (مەمۇرىيەت ئاجرالتقان پۇلنىڭ شۇنىڭ ئىچىدە) تارقىتىپ بەردى. ئۇرۇمچى شەھەرلىك باش ئىشچىلار ئۈيۈشمىسى بىلەن ئىلى ئوبلاستلىق باش ئىشچىلار ئۈيۈشمىسى باشلامچى بولۇپ «مېھنەت - شەپقەت يەتكۈزۈش قۇرۇلۇشى» فوند جەمئىيىتى قۇرۇشقا تۈتۈش قىلدى ھەمدە بىرى 200 مىڭ يۈەن، يەنە بىرى 30 مىڭ يۈەن غەملەپ، قىسىنچىلىقى بار ئىشچى - خىزمەتچىلەرگە ۋە كارخانىلارغا ياردەم بەردى.

ۋاڭ جيۈشياڭ

ئىشچىلار ئۈيۈشمىسى كارخانا ۋە كەسىپىي ئىشلارنى يولغا قويدى

ئاپتونوم رايونلۇق باش ئىشچىلار ئۈيۈشمىسى كەسىپىي ئىشلار بۆلۈمىنىڭ 1994 - يىلدىكى تولۇقسىز مەلۇماتىغا قارىغاندا، ئاپتونوم رايونىمىز بويىچە 432 ئىشچىلار ئۈيۈشمىسى كارخانا، كەسىپىي ئىشلارنى يولغا قويۇپ، جەمئىي 460 كارخانا قۇرغان. بۇنىڭ ئىچىدە 3 - كەسىپ كارخانىسى 433 كارخانا ۋە كەسىپىي ئىشلار بىلەن شۇغۇللىنىدىغان خادىم 6071، بۇنىڭ ئىچىدە ئارتۇق خادىملاردىن ئىشقا ئورۇنلاشتۇرۇلغىنى 1076، قىسىنچىلىقى بار ئىشچى - خىزمەتچىلەر ئائىلە تاۋابىئاتلىرى ۋە پەرزەنتلىرىدىن ئىشقا ئورۇنلاشتۇرۇلغىنى 389. بۇ كارخانىلارنىڭ تۇراقسىز ۋە تۇراقلىق مۇلۇك ئومۇمىي قىممىتى 128 مىليون 784 مىڭ 400 يۈەن، تىجارەت كىرىمى 148 مىليون 904 مىڭ 200 يۈەن، ئالغان ئومۇمىي پايدىسى 19 مىليون 223 مىڭ 600 يۈەن بولۇپ، بۇنىڭدىن ئاساسلىق باشقۇرىدىغان ئىشچىلار ئۈيۈشمىسىغا تاپشۇرغىنى 1 مىليون 675 مىڭ 200 يۈەن.

ۋاڭ جيۈشياڭ

ئىشچى - خىزمەتچىلەر مەدەنىيەت خىزمىتى

ئاپتونوم رايونىمىز بويىچە 1994 - يىلىنىڭ ئاخىرىدىكى ئىشچىلار مەدەنىيەت سارىيى، كۇلۇب 1744 گە، ئىشتىن سىرتقى ئاددەبىيات - سەنئەت ئۆمىكى (ئەترىتى) 2730 غا، ئىشتىن سىرتقى ئاددەبىيات، سەنئەت ئىجادىيەت گۇرۇپپىسى 989 غا، كۈتۈپخانا 3214 كە، مەخسۇس ئىشچى - خىزمەتچىلەر مەدەنىيەت خىزمەتچىسى 2592 گە يەتتى.

1994 - يىلى ئاپتونوم رايونلۇق باش ئىشچىلار ئۈيۈشمىسى 20 مەدەنىيەت سارىيى، كۇلۇبنى لايىقەتلىك مەدەنىيەت سارىيى، كۇلۇب قىلىپ باھالىدى. 30 مەدەنىيەت سارىيى ۋە كۇلۇب، 18 ئىلغار ئىشچى - خىزمەتچىلەر مەدەنىيەت خىزمەتچىسى ئاپتونوم رايونلۇق باش ئىشچىلار ئۈيۈشمىسىنىڭ تەقدىرلىشىگە ئېرىشتى. شىنجاڭ پولات - تۆمۈر شىركىتى كۇلۇبى قاتارلىق توققۇز مەدەنىيەت سارىيى، كۇلۇب ۋە ئون ئىلغار ئىشچى - خىزمەتچىلەر مەدەنىيەت خىزمەتچىسى مەملىكەتلىك باش ئىشچىلار ئۈيۈشمىسىنىڭ تەقدىرلىشىگە ئېرىشتى.

1994 - يىلى ئاپتونوم رايونلۇق باش ئىشچىلار ئۈيۈشمىسى ئىشچى - خىزمەتچىلەر مەدەنىيەت خىزمىتىنى تەكشۈرۈپ تەتقىق قىلىش ۋە ئۇنىڭغا يېتەكچىلىك قىلىشنى كۆچەيتتى، 30 نەچچە ناھىيە، شەھەر، كارخانىغا تەكشۈرۈش گۇرۇپپىسى ۋە مەخسۇس ئادەم ئەۋەتىپ، زىيارەت قىلىش، مۇھىمى تەلىشىش ئارقىلىق، بازار ئىگىلىكى شارائىتىدىكىنى ئىشچى - خىزمەتچىلەر مەدەنىيەت خىزمىتى ئۈستىدە مەخسۇس تەكشۈرۈش - تەتقىقات قىلىش ئېلىپ بېرىپ، تەكشۈرۈش دوكلاتى ۋە ئىلمىي ماقالىلەرنى يېزىپ چىقتى.

1994 - يىلى شىنجاڭ پولات - تۆمۈر شىركىتىنىڭ ئىشچىلار ئومۇمىخور ئۆمىكى ئىككى قېتىم بېيجىڭغا بېرىپ، مەملىكەتلىك ئامىۋى ناخشا ئېيتىش مۇسابىقىسىگە ۋە 3 - نۆۋەتلىك بېيجىڭ خەلقئارا ئومۇمىخور بايرىمىغا قاتناشتى. قاراماي شەھىرى بېيجىڭدىكى جۇڭگو گۈزەل سەنئەت ئەينەرلىرى كۆرگەزمىسى ئاچتى. شىنجاڭ پولات - تۆمۈر شىركىتى، ئۇرۇمچى تۆمۈريول ئىدارىسى، ئىشلەپچىقىرىش - قۇرۇلۇش بىكىتىنى يېزا ئىگىلىك 1 - شىنى 12 - تۆمۈر يولى مەيدانى قاتارلىق ئورۇنلاردىكى بىر تۈركۈم ئىشچى - خىزمەتچىلەر سەنئەت تۆمەكلىرى (ئەترەتلىرى) ئاساسىي قاتلامدا پائالىيەت ئېلىپ بېرىپ، كارخانا ئىشلەپچىقىرىشى ۋە 1 - سەپتىكى ئىشچى - خىزمەتچىلەر ئۈچۈن مۇلازىمەت قىلىپ، ھەر مىللەت ئىشچى - خىزمەتچىلىرىنىڭ ئالقىشىغا ئېرىشتى. شىنجاڭ نېفىت باشقۇرۇش ئىدارىسىنىڭ گېئولوگىيىلىك تەكشۈرۈش باشقارمىسى ئورۇندىغان ئۇسۇل «نېفىت روھى»، موري ناھىيىلىك باش ئىشچىلار ئۈيۈشمىسى ۋەكىللەر كومانداسى ئورۇندىغان ئېپىزوت «قىلتاق» مەدەنىيەت مەسىستىرلىكىنىڭ 4 - نۆۋەتلىك «چولپانلار» مۇكاپاتى» نى باھالىشىدا نومۇر ئورۇندىدى. مۇكاپاتىغا ئېرىشتى. ئاپتونوم رايونلۇق باش ئىشچىلار ئۈيۈشمىسى، شىنجاڭ گۈزەل سەنئەتكارلار

جەمئىيىتى، خەتتاتلار جەمئىيىتى بىرلىشىپ يېڭى جۇڭگو قۇرۇلغانلىقىنىڭ 45 يىللىقىنى تەبرىكلەش مۇناسىۋىتى بىلەن 4 - نۆۋەتلىك ئىشچى - خىزمەتچىلەر گۈزەل سەنئىتى، مۇسىقا خەت ئەسەرلىرى كۆرگەزمىسى ئۆيۈشتۇردى، كۆرگەزمىگە 170 نەچچە رەسىم، گويا رەسىم، ماي بوياق رەسىم قاتارلىق ئەسەرلەر قويۇلدى. ئاپتونوم رايونلۇق باش ئىشچىلار ئۆيۈشمىسى شىنجاڭ تېلېۋىزىيە ئىستانسىسى بىلەن بىرلىشىپ 2 - نۆۋەتلىك ئىشچى - خىزمەتچىلەر تېياتىر تېپىزوتى مۇسابىقىسى ئۆتكۈزدى ھەمدە ئەملىي ئەمگالنى بۇاسىتە كۆرسەتتى. سانجى ئوبلاستى، بايىنغولىن ئوبلاستى، قاراماي شەھىرى، ئاپتونوم رايونلۇق يېنىك سانائەت نازارىتى، مۇ ئىشلىرى نازارىتى، ئۇرۇمچى نەپىت خىمىيە سانائىتى باش زاۋۇتى، شىنجاڭ پولات - تۆمۈر شىركىتى قاتارلىق ئورۇنلار ئايرىم - ئايرىم ھالدا ئەدەبىيات - سەنئەت كۆرىكى، ناخشا مۇسابىقىسى، گۈزەل سەنئىتى، مۇسىقا خەت ئەسەرلىرى كۆرگەزمىسى، پوچتا ماركىسى كۆرگەزمىسى، تېپىزوت مۇسابىقىسى قاتارلىق ئىشچى - خىزمەتچىلەر مەدەنىيەت پائالىيىتى ئېلىپ بېرىپ، ھەر سەللەت ئىشچى - خىزمەتچىلىرىنىڭ ئىشتىن سىرتقى مەدەنىيەت تۇرمۇشىنى جانلاندۇردى ۋە بېيىتتى.

نيۇ چاڭشاڭ
ژالڭ جيۇشىڭ

سىمبنا - گۈرۈپپىلاردىكى ئىشچى - خىزمەتچىلەرنىڭ سوتسىيالىستىك بازار ئىگىلىكى بويىچە زېھىن سىناش مۇسابىقىسى ئۆتكۈزۈلدى

1994 - يىل 3 - ئايدىن 6 - ئايغىچە ئاپتونوم رايونلۇق باش ئىشچىلار ئۆيۈشمىسى ئاپتونوم رايونىمىز بويىچە سىمبنا - گۈرۈپپىلاردىكى ئىشچى - خىزمەتچىلەرنىڭ سوتسىيالىستىك بازار ئىگىلىكى بويىچە زېھىن سىناش مۇسابىقە پائالىيىتىنى قانات يايدۇردى، ئاپتونوم رايونىمىزدىكى 62 سانائەت ئورنى، نازارەت، ئىدارە (شىركەت) ۋە 15 ۋىلايەت، ئوبلاست، شەھەردىكى 58 مىڭ 540 سىمبنا - گۈرۈپپىدىكى 1 مىليون 100 مىڭدىن كۆپ ئىشچى - خىزمەتچى مۇسابىقىگە قاتناشتى. مۇسابىقىگە قاتناشقان ئىشچى - خىزمەتچى ئاپتونوم رايونىمىزدىكى ئىشچى - خىزمەتچىلەر ئومۇمىي سانىنىڭ 37.79 پىرسەنتىنى، مۇسابىقىگە قاتناشقان سىمبنا - گۈرۈپپا ئومۇمىي سىمبنا - گۈرۈپپىنىڭ 47.22 پىرسەنتىنى ئىگىلىدى. سوئالغا بېرىلگەن جاۋابنىڭ توغرىلىق نىسبىتى 78% كە يەتتى. مۇسابىقىدە 50 سىمبنا - گۈرۈپپا 1 ، 2 ، 3 ، دەرىجىلىك مۇكاپاتقا ئېرىشتى.

ژالڭ جيۇشىڭ

ئىشچىلار ئۆيۈشمىسىنىڭ تاشقى ئىشلار خىزمىتى

1994 - يىلى ئاپتونوم رايونلۇق باش ئىشچىلار ئۆيۈشمىسى چەت ئەلدىن كەلگەن ئىككى زىيارەت قىلىش ئومىكى (گۈرۈپپا) دىكى سەككىز ئادەمنى كۈتۈۋالدى: 8 - ئايدا ئەزەربەيجان جۇمھۇرىيىتى ئىشچىلار ئۆيۈشمىسى باش بىرلەشمىسىنىڭ رەئىسى سامىخ بالىيوۋ ئۈمەك باشلىق بولغان ۋەكىللەر ئۈمىكىدىكى تۆت كىشىنى كۈتۈۋالدى؛ 9 - ئايدا قازاقىستان جۇمھۇرىيىتى ئىشچىلار ئۆيۈشمىسى بىرلەشمىسىنىڭ رەئىسى مۇقاشېۋ سىيازبېك ئۈمەك باشلىق بولغان ۋەكىللەر ئۈمىكىدىكى تۆت كىشىنى كۈتۈۋالدى.

ژالڭ جيۇشىڭ
زۇلپىيە

كوممۇنىستىك ياشلار ئىتتىپاقى

ئىتتىپاق تەشكىلىي قۇرۇلۇشىنىڭ ئومۇمىي ئەھۋالى

ئاپتونوم رايونىمىز بويىچە 1994 - يىلدىكى ياشلار (14 ياشتىن 28 ياشقىچە) 3 مىليون 305 مىڭ 249؛ ئىتتىپاق ئەزاسى 888 مىڭ 347 بولۇپ، ياشلار ئومۇمىي سانىنىڭ 26.5 پىرسەنتىنى ئىگىلەيدۇ. بۇنىڭ ئىچىدە ئايال ئىتتىپاق ئەزاسى 383 مىڭ 808، ئاز سانلىق مىللەتلەردىن بولغان ئىتتىپاق ئەزاسى 386 مىڭ 594؛ ئاپتونوم رايونىمىز بويىچە جەمئىي 31 مىڭ 871 مۇنەۋۋەر ئىتتىپاق ئەزاسى پارتىيىگە قوبۇل قىلىش ئوبېكتىلىقىغا كۆرسىتىلگەن بولۇپ، ئۇنىڭدىن 16 مىڭ 581 ى پارتىيىگە قوبۇل قىلىندى، ئىتتىپاق ئەزالىق سالاھىيىتى ساقلاپ قېلىنغان پارتىيە ئەزاسى (28 ياشقا توشمىغان ياش پارتىيە ئەزاسى) 22 مىڭ 503. ئاپتونوم رايونىمىز بويىچە ئاساسىي قاتلام ئىتتىپاق كومىتېتى 2887 گە، ئىتتىپاق باش ياچېيكىسى 4269 غا، ئىتتىپاق ياچېيكىسى 46 مىڭ 631 گە، ئىتتىپاق تەشكىلاتلىرىنىڭ قۇرۇلۇش نىسبىتى 94.5% كە يەتتى؛ ئاپتونوم رايونىمىز بويىچە مەخسۇس ئىتتىپاق كادىرى 3745، بۇنىڭ ئىچىدە ئايال كادىر 1150، ئاز سانلىق مىللەتتىن بولغان كادىر 1531، پارتىيە ئەزاسى 2059، بۇ كادىرلاردىن ئالىي تېخنىكۇمدىن يۇقىرى مەلۇماتقا ئىگە بولغىنى 2000 بولۇپ، 53.4% نى

ئىگىلەيدۇ.

ئىتتىپاقنىڭ ئاساسىي قائىدىلىرى قۇرۇلۇشى ئاپتونوم رايونلۇق ئىتتىپاق كومىتېتى ئىتتىپاق مەركىزىي كومىتېتى چاقىرغان مەملىكەتلىك تەشكىلات خىزمىتى يىغىنىنىڭ روھىغا ئاساسەن، يىل بېشىدىلا «ئىتتىپاقنا ئەزا قوبۇل قىلىش خىزمىتىنى كۈچەيتىش توغرىسىدا پىكىر» نى تارقىتىپ، ئاپتونوم رايونىمىزنىڭ بۇندىن كېيىنكى ئۈچ يىل ئىچىدە ئىتتىپاقنا ئەزا قوبۇل قىلىش خىزمىتىنىڭ نىشانى، تەدبىرى توغرىسىدا ئومۇمىي پىلان تۈزۈپ، ئورۇنلاشتۇرغانىدى. 12 - ئايغا كەلگەندە ئاپتونوم رايونىمىز بويىچە ئىتتىپاق ئەزالىرىنىڭ ئومۇمىي سانى 1993 - يىلدىكىدىن 36 مىڭ 785 كۆپەيدى.

ئىتتىپاقنىڭ ئاساسىي قائىلام تەشكىلىي قۇرۇلۇشى ئاپتونوم رايونلۇق ئىتتىپاق كومىتېتى ئاپتونوم رايونلۇق پارتكومىنىڭ دېھقانچىلىق، چارۋىچىلىق رايونلىرىدا ئاساسىي قائىلام تەشكىلاتلىرىنى يۈرۈشلەشتۈرۈش قۇرۇلۇشىنى كۈچەيتىش توغرىسىدىكى خىزمەت فاكىچىنغا ئاساسەن، جايلاردىن جىددىي ئاھىيىتىنىڭ ئىتتىپاق تەشكىلاتلىرىنى قۇرۇش تەجرىبىسىنى ئۆرنەك قىلىپ، ئۆز يېرىنىڭ ئەھۋالىغا يارىشا ئىش كۆرۈپ، تەشەببۇسكارلىق بىلەن ئىلگىرىلەپ، دېھقانچىلىق، چارۋىچىلىق رايونلىرىدىكى ئاساسىي قائىلام تەشكىلاتلىرىنى يۈرۈشلەشتۈرۈش قۇرۇلۇشى خىزمىتىگە ئاكتىپ قاتنىشىشنى تەلەپ قىلدى. ئاپتونوم رايونلۇق ئىتتىپاق كومىتېتى ئورگاندىن 20 كادىر ئاجرىتىپ، تۆت خىزمەت گۇرۇپپىسى تەشكىل قىلىپ، جەنۇبىي ۋە شىمالىي شىنجاڭدىكى 90 يېزا - كەنت، 18 زاۋۇت، كان - كارخانا ۋە بەش شۆيۈەن، مەكتەپكە ئەۋەتتى، بۇ خىزمەت گۇرۇپپىلىرى 9 - ئايدىن 10 - ئايغىچە 15 مىڭ كىلومېتر يول يۈرۈپ، ئاساسىي قائىلام تەشكىلاتلىرىنىڭ قۇرۇلۇشىنى تەكشۈرۈپ تەتقىق قىلدى.

مۇنەۋۋەر ئىتتىپاق ئەزالىرىنى كۆرسىتىش خىزمىتى 1994 - يىلى ئاپتونوم رايونلۇق ئىتتىپاق كومىتېتى بىلەن ئاپتونوم رايونلۇق پارتكوم تەشكىلات بۆلۈمى بىرلىكتە «مۇنەۋۋەر ئىتتىپاق ئەزالىرىنى پارتىيەگە قوبۇل قىلىش ئوبيېكتىلىقىغا كۆرسىتىش تەپسىلىي قائىدىسى» نى تارقاتتى ھەمدە «پارتىيەگە قوبۇل قىلىش ئوبيېكتى قىلىنىدىغان مۇنەۋۋەر ئىتتىپاق ئەزالىرىنى كۆرسىتىش جەدۋىلى» نى بىر تۇتاش باستۇرۇپ، تۈزۈمنى مۇكەممەللەشتۈردى، تەرتىپنى قېلىپلاشتۇردى، بۇ، ھەر دەرىجىلىك پارتىيە تەشكىلاتلىرىنىڭ زور كۈچ بىلەن قوللىشىغا ئېرىشتى. ھەر دەرىجىلىك ئىتتىپاق تەشكىلاتلىرى كۆرسەتكەن مۇنەۋۋەر ئىتتىپاق ئەزالىرىنىڭ 52 پىرسەنتى شەرەپلىك ھالدا پارتىيەگە كىردى. كومۇنىستىك ياشلار ئىتتىپاق تەشكىلاتلىرىنىڭ مۇنەۋۋەر ئىتتىپاق ئەزالىرىنى پارتىيەگە قوبۇل قىلىش ئوبيېكتىلىقىغا كۆرسىتىش پارتىيەگە ئەزا قوبۇل قىلىشنىڭ مۇھىم بولى بولۇپ قالدى. شۇنىڭ بىلەن بىر ۋاقىتتا، ھەر دەرىجىلىك ئوتتۇرا مەكتەپ ئىتتىپاق تەشكىلاتلىرىدىن خىزمەت ئوبيېكتلىرىنى كېڭەيتىپ، مۇنەۋۋەر پىشۇنبەرلارنى ئىتتىپاقنا قوبۇل قىلىش ئوبيېكتىلىقىغا كۆرسىتىش خىزمىتىنى يولغا قويۇش تەلەپ قىلىنىپ، مۇنەۋۋەر پىشۇنبەرلارنى كۆرسىتىش خىزمىتى كۈندىن كۈنگە تەرەققىي قىلدۇرۇلدى.

شۇ جياڭ

كوممۇنىستىك ياشلار ئىتتىپاقى ئاپتونوم رايونلۇق 8 - قۇرۇلتىيى

بۇ قۇرۇلتاي 1994 - يىل 5 - ئاينىڭ 13 - كۈنىدىن 16 - كۈنىگىچە ئۇرۇمچىدە ئوتكۈزۈلدى. قۇرۇلتايغا ئاپتونوم رايونىمىزنىڭ ھەرقايسى جايلىرىدىن كەلگەن كوممۇنىستىك ياشلار ئىتتىپاقىنىڭ مەخسۇس ۋەكىللىرى، ئىلغار كوللېكتىپ ۋە ئىلغار شەخسلەر ۋەكىللىرى بولۇپ جەمئىي 500 كىشى قاتناشتى.

ئاپتونوم رايونىمىزنىڭ پارتىيە، ھۆكۈمەت رەھبەرلىرىدىن ئابلەت ئابدۇرېشىت، ۋالۇ لېچۈەن قاتارلىق كىشىلەر قۇرۇلتاينىڭ ئېچىلىش مۇراسىمىغا قاتناشتى. ئاپتونوم رايونلۇق پارتكومنىڭ مۇئاۋىن شۇجىسى جالۇ فۇمىن ئاپتونوم رايونلۇق پارتكومغا ۋەكالىتەن تەبرىك نۇتقى سۆزلىدى. كوممۇنىستىك ياشلار ئىتتىپاقى مەركىزىي كومىتېتى قۇرۇلتايغا تەبرىك تېلېگراممىسى ئەۋەتتى. ئاپتونوم رايونلۇق باش ئىشچىلار ئۇيۇشمىسىنىڭ مۇئاۋىن رەئىسى چې چۈڭچىڭ ئاپتونوم رايونلۇق باش ئىشچىلار ئۇيۇشمىسى، ئايالىلار بىرلەشمىسى، پەن - تېخنىكا جەمئىيىتى، ئەدەبىيات - سەنئەتچىلەر بىرلەشمىسى، مۇھاجىرلار بىرلەشمىسى، تەيۋەنلىك قېرىنداشلار بىرلەشمە دوستلۇق جەمئىيىتى قاتارلىق ئاممىۋى تەشكىلاتلارغا ۋەكالىتەن تەبرىك نۇتقى سۆزلىدى.

شاۋكەت ئىمىن كوممۇنىستىك ياشلار ئىتتىپاقى ئاپتونوم رايونلۇق 7 - نۆۋەتلىك كومىتېتىغا ۋەكالىتەن «ئەسىر ھالقىدىغان ئېغىر ۋەزىپىنى زىممىمىزگە ئېلىپ، ھەر مىللەت ياشلىرىنى ئىتتىپاقلاشتۇرۇپ ۋە يېتەكلەپ، شىنجاڭنىڭ ئىسلاھات ئېلىپ بېرىش، ئىشكىنى سىرتقا ئېچىۋېتىش ئىشلىرىنى ۋە ئىقتىسادىي تەرەققىياتنى تېزلىتىش جەريانىدا تۆھپە يارىتايلى» دېگەن تېمىدا دوكلات بەردى.

قۇرۇلتايدا سايلام ئارقىلىق كوممۇنىستىك ياشلار ئىتتىپاقى ئاپتونوم رايونلۇق 8 - نۆۋەتلىك كومىتېتى ۋۇجۇدقا كەلتۈرۈلدى، شاۋكەت ئىمىن شۇجىلىققا سايلاندى.

شۇ جياڭ

ياشلار بىرلەشمىسى خىزمىتى

1) 1994 - يىل 2 - ئاينىڭ 2 - كۈنى ئاپتونوم رايونلۇق ياشلار بىرلەشمىسى 5 - ئۆۋەتلىك دائىمىي كومىتېتىنىڭ 8 - ساندىق (كېڭەيتىلگەن) يىغىنىنى چاقىردى، يىغىنغا ياشلار بىرلەشمىسىنىڭ ھەر مىللەتتىن بولغان ئەزالىرى، ئىتتىپاق كادىرلىرى بولۇپ 180 دىن ئارتۇق كىشى قاتناشتى. يىغىندا ئاپتونوم رايونلۇق ياشلار بىرلەشمىسىگە 60 ئەزا كۆپەيتىپ تولۇقلاش توغرىسىدىكى قارار ماقۇللاندى.

2) كومىۋنىستىك ياشلار ئىتتىپاقى مەركىزىي كومىتېتى ۋە مەملىكەتلىك ياشلار بىرلەشمىسى قانات يايدۇرغان «جۇڭگو ياشلىرىنىڭ پەن - تېخنىكا ئارقىلىق ئىگىلىك يارىتىش مۇكاپاتى» نى باھالاش پائالىيىتىگە ماسلىشىش ئۈچۈن، ئاپتونوم رايونلۇق ئىتتىپاق كومىتېتى بىلەن ياشلار بىرلەشمىسى 5 - ئاينىڭ 30 - كۈنى «شىنجاڭ ياشلىرىنىڭ پەن - تېخنىكا ئارقىلىق ئىگىلىك يارىتىش مۇكاپاتى» نى باھالاش پائالىيىتىنى قانات يايدۇرۇش توغرىسىدا ئۇقتۇرۇش» چىقاردى. دەرىجىمۇ دەرىجە تەكشۈرۈش، ئەملىيلەشتۈرۈش ۋە كۆرسىتىش ئارقىلىق، ۋاقىت تېگىشلىك، مەبلەغ قادىر، كۆڭۈل لىچۈەن، جاڭ فوچۈەنلەر «جۇڭگو ياشلىرىنىڭ پەن - تېخنىكا ئارقىلىق ئىگىلىك يارىتىش مۇكاپاتى» غا ئېرىشتى.

3) ئاپتونوم رايونلۇق ياشلار بىرلەشمىسى 7 - ئاينىڭ 18 - كۈنى «مەملىكەت بويىچە ھەر مىللەت ياشلىرىنىڭ مىللەت ھەققىدىكى بىلىملەردىن زېھىن سىناش مۇسابىقىسىگە قاتنىشىشى توغرىسىدا ئۇقتۇرۇش» تارقاتتى. بۇ قېتىمقى مۇسابىقىنى دۆلەت مىللەتلەر ئىشلىرى كومىتېتى، كومىۋنىستىك ياشلار ئىتتىپاقى مەركىزىي كومىتېتى، مەملىكەتلىك ياشلار بىرلەشمىسى باشقۇرغان، ماجىنرۇلۇق، مايەن (ئايال) لەر 2 - دەرىجىلىك مۇكاپاتقا، سەي جىلۇ، پەرھاتلار 3 - دەرىجىلىك مۇكاپاتقا ئېرىشتى.

4) ئاپتونوم رايونلۇق ياشلار بىرلەشمىسى 3 - ئايدىن 9 - ئايغىچە ئۇچ قارار ياشلار بىرلەشمىسى ئەزالىرىنى كومپيۇتېر ئاساسلىرى بويىچە تەربىيىلەش كۇرسى ئاچتى، كۇرسقا 40 نەچچە ئەزا قاتناشتى.

5) ئاپتونوم رايونلۇق ياشلار بىرلەشمىسى تەشكىللىگەن شىنجاڭ ياشلار بىرلەشمىسى تەكشۈرۈش ئۆمىكى 10 - ئايدىن 11 - ئايغىچە بېيجىڭ، تيەنجىن، خېبېلۇڭجيالڭ، جىلىن، لياۋنىڭ، دالىيەن، چىڭداۋلارغا بېرىپ، سوتسىيالىستىك بازار ئىگىلىكى ۋە چېگرا سودىسى تەرەققىياتى قاتارلىق جەھەتلەردىكى تەجرىبىلەرنى ئۆگەندى. دۆلەت بايرىمى ھارپىسىدا ئاپتونوم رايونلۇق ياشلار بىرلەشمىسى ئۇرۇمچى زايونىدىكى بىرلەشمە ئەزالىرىنى شىنجاڭ 1 - نېفىت ئۇرۇپىسى سەپلىمىلىرى باش زاۋۇتى، ئۇرۇمچى كىرا ئاپتوموبىل شىركىتى، شىنجاڭ «يۈنيالڭ» ئېلېكتر سايمانلىرى سانائەت شىركىتىنى ئېكسكۇرسىيە قىلىشقا ئۇيۇشتۇردى. ئۇلار بۇ كارخانىلارنىڭ ئىسلاھات ئېلىپ بېرىلغان، ئىشلەپچىقىرىشنى كېڭەيتىلگەندىن بۇيانقى ئېقتىسادىي تەرەققىيات ئەھۋالىنى ئىگىلىدى ھەمدە ئاپتونوم رايونىمىزدىكى كارخانىلاردا نۆۋەتتە ساقلانغان قىيىنچىلىقلارغا قارىتا ئىجابىي پىكىر-لەرنى بەردى.

6) ئاپتونوم رايونلۇق ياشلار بىرلەشمىسى 1994 - يىلى تۆت نەپەر ئەزانى تايلاند، ياپونىيە، شىياڭگاڭ قاتارلىق دۆلەت ۋە رايونلارنى زىيارەت قىلىشقا ئايرىم - ئايرىم ئەۋەتتى، 8 - ئاينىڭ باشلىرىدا مەملىكەتلىك ياشلار بىرلەشمىسىنىڭ تەكلىپىگە بىنائەن، 8 - ئاينىڭ ئوتتۇرىلىرىدا گەنسۇ ئۇلكىسىنىڭ جيۇچۈەن رايونىدا ئۇتكۇزۇلىدىغان «1994 - يىللىق جۇڭگو لوكقىسى» نى تالىشىش بويىچە يىپەك يولىنى بويلاپ، خەلقئارا تاشيولدا ۋېلىسىپىت چاپتۇرىدىغان تەكلىپ مۇسابىقىسىگە قاتنىشىش ئۈچۈن كەلگەن قازاقىستان دۆلەت كومانداسىدىكى توققۇز تەنھەرىكەتچى ۋە تربىنېرنى كۇتۇۋالدى، 8 - ئاينىڭ ئاخىرىدىن 9 - ئاينىڭ باشلىرىغىچە، شىياڭگاڭ ئاتاغلىق ياشلار جەمئىيىتىنىڭ باشلىقى ۋاڭ جىن ئەپەندى ئۈمەك باشلىقى بولغان شىياڭگاڭ ئاتاغلىق ياشلار جەمئىيىتىنىڭ زىيارەت قىلىش ئۆمىكىدىكى 14 كىشىنى كۇتۇۋالدى.

ما يەن

ياش ئىشچىلار خىزمىتى

1994 - يىلى ئاپتونوم رايونىمىزنىڭ ياش ئىشچىلار سېپىدىكى ھەر دەرىجىلىك ئىتتىپاق تەشكىلاتلىرى تۈۋەندىكى پائالىيەتلەرنى قانات يايدۇردى:

1) «تۆھپە يارىتىش، ئىختىساسلىشىش، ئادەم تەربىيىلەش لوكقىسى» نى تالىشىش مۇسابىقە پائالىيىتى. مۇنەۋۋەر ياشلار سىمېنا - گۇرۇپپىسى مۇسابىقىسى، بەش كىچىك ئەقىل - پاراسەت لوكقىسىنى تالىشىش مۇسابىقىسى، ياش ئىشچىلارنى تېخنىكا جەھەتتىن تەربىيىلەش، مەشق قىلىش، ماھارەت سىنىشتۇرۇش، ياشلار بىخەتەرلىك نازارەت قىلىش ئورنى، ياشلار مەدەنىيەتلىك ئىش ئورنى قاتارلىق پائالىيەتلەر ئاساسلىق شەكىل قىلىنغان مۇسابىقىلەر قانات يايدۇرۇلدى. بۇلاردا ياش ئىشچىلارنىڭ ئىش ئورنىدىكى ماھارىتىنى ئۆستۈرۈپ، كارخانىلارنىڭ ئىشلەپچىقىرىشىنى ئالغا سۈرۈش مەقسەت قىلىنغان. مەلۇماتقا قارىغاندا، ئاپتونوم رايونىمىزدىكى ھەر دەرىجىلىك ئىتتىپاق تەشكىلاتلىرى كارخانىلار ئۆچۈن سىمېنا - گۇرۇپپا باشلىقلىرىدىن 1500 دىن ئارتۇق ئادەم (قېتىم) نى نۆۋەت بىلەن تەربىيىلەپ بەرگەن ھەمدە باشلانغۇچ مەلۇماتقا ئىگە بىر تۈركۈم باشقۇرغۇچى ئىختىساس ئىگىلىرىنى يېتىشتۇرۇپ بەرگەن. بەش كىچىك ئەقىل - پاراسەت لوكقىسىنى تالىشىش مۇسابىقە پائالىيىتىگە

30 مىڭدىن ئارتۇق ياش قاتنىشىپ، 500 خىلدىن ئارتۇق بەش كىچىك ئەقىل پارامىتە نەتىجىسىنى قولغا كەلتۈردى، بۇنىڭ بىلەن تېجەپ قىلىنغان، پارتىلغان ئۇنۇم قىممىتى 4 مىليون 200 مىڭ يۈەندىن ئېشىپ كەتتى. مۇشۇ بىر يىلدا يەتتە ساھە، 20 دىن ئارتۇق ئىش تۈرىدە ياش ئىشچىلارنى تېخنىكا جەھەتتىن تەربىيىلەش، ماھارەت سىلىشتۇرۇش پائالىيىتى قانات يايدۇرۇلدى؛ ياشلار بىخەتەرلىك نازارەت قىلىش ئورنى كارخانىلاردىكى ئىتتىپاق تەشكىلاتلىرىنىڭ ئۆزگىچە پائالىيەتلىرىنىڭ بىرى بولۇپ، كارخانىلارنىڭ بىخەتەر ئىشلەپچىقىرىشقا كاپالەتلىك قىلىش سىستېمىسىنىڭ مۇھىم تەركىبىي قىسمىغا ئايلاندى.

2) ياشلار ئىش ئورنى ماھىرلىرى پائالىيىتى. ساھە: كەسىپلەرنىڭ ئالاھىدىلىكىگە ئاساسەن، ئۆرۈمچى نېفىت خىمىيە سانائىتى باش زاۋۇتى، شىنجاڭ بىناكارلىق - قۇرۇلۇش باش شىركىتى، شىنجاڭ پولات - تۆمۈر شىركىتى، شىنجاڭ رەڭلىك مېتال سانائىتى شىركىتى، شىنجاڭ توقۇمىچىلىق سانائىتى گۇرۇھى شىركىتىدىن ئىبارەت بەش ساھەدىكى كارخانا نۆۋەتتىدا مىناق قىلىنىدىغان ئۆرۈن قىلىپ بېكىتىلدى. ئاپتونوم رايونىمىزدىكى كارخانىلاردا ئىشلەيدىغان ياش ئىشچىلار ئارىسىدا، ھەرخىل ماھارەتلىك ئۆستاملارنىڭ ئىشلەپچىقىرىش ئەملىيىتىدە ئىزدىنىپ ئىجاد قىلغان 21 تۈرلۈك ئىلغار مەشغۇلات تېخنىكىسى ۋە يۇقىرى ماھارەتنى كېڭەيتىلدى. ئاپتونوم رايونىمىزدىكى ياش ئىشچىلارنىڭ ماھارەت كۆرسىتىش ئېيى بولغان 9 - ئايدا ئاپتونوم رايونىمىز بويىچە ياش ئىشچىلارنىڭ تېخنىكا ماھارىتىنى سىلىشتۇرۇشى بويىچە تەجرىبە ئالماشتۇرۇش يىغىنى ئۆتكۈزۈلۈپ، ئىلغار تەجرىبىلەر كېڭەيتىلدى، ھەرقايسى نازارەت، ئىدارە، شىركەتلەردىكى ئىتتىپاق كومىتېتلىرى پائالىيەت ئېيىدا يەنە تۈرلۈك ماھارەت يېتىشتۇرۇش كۆرسىدىن 163 قارار ئېچىپ، 7270 دىن ئارتۇق تاياڭ تەربىيىلىدى. ئاپتونوم رايونلۇق ئىتتىپاق كومىتېتى ئاپتونوم رايونىمىزدىكى كارخانىلاردا ئىشلەيدىغان ياش ئىشچىلار ئارىسىدىن ئاپتونوم رايونىمىز بويىچە 90 نەپەر ياش تېخنىكا چولپىنىنى ياھالاپ چىقتى ھەمدە ئاپتونوم رايونلۇق ئىقتىساد كومىتېتى، ئەمگەك نازارىتى بىلەن بىرلىكتە نام بېرىش، ئەقدىرلەش يىغىنى ئۆتكۈزۈپ، ياشلار ئىش ئورنى ماھىرلىرى پائالىيىتىنىڭ ئومۇميۈزلۈك قانات يېيىشىنى ئىلگىرى سۈردى.

3) ياشلار مەدەنىيەتلىك ئورنى يارىتىش پائالىيىتى. ئاپتونوم رايونلۇق ئىتتىپاق كومىتېتى ئاپتونوم رايونلۇق قۇرۇلۇش نازارىتى، سايامەت ئىدارىسى، سودا - سانائەت مەمۇرىي باشقۇرۇش ئىدارىسى، يەككە ئەمگەكچىلەر جەمئىيىتى قاتارلىق تارماقلار بىلەن ئوخشاش بولمىغان ساھەلەرنىڭ ياشلار مەدەنىيەتلىك ئورنى يارىتىش پائالىيىتىنى يولغا قويۇش پىكرى ۋە تەلەپلىرىنى توزۇپ چىققاندى. نەتىجىدە شىنجاڭ ئاۋىئاتسىيە شىركىتى ئاپتوموبىل ترانسپورت باشقارمىسىنىڭ ماي توشۇش كالونى 4 - سمېنىسى، يەر يۈزىدە تۇرۇپ ئالاقىلىشىش ئارقىلىق ئايروپىلانغا يول باشلاش باشقارمىسىنىڭ يەكەن يول باشلاش پونكىتى، ئۆرۈمچى شەھەرلىك تېلېگراف ئىدارىسى شەھەر تېلېفونى 6 - شۆبە ئىدارىسىنىڭ رېمونتچىلىق 1 - سمېنىسى، ئۆرۈمچى تۆمۈرىيول ئىدارىسى «خۇشگۇالاق» يول ئاسراش ئىش رايونى، خېجىلىك تۆمۈرىيول ھەرىكىتىنى باشقۇرۇش ئۈچاستىكىسىنىڭ شاڭشىنگۇالاق پويىز ئىستانسىسى، تۇرپان پويىز ئىستانسىسى توشۇش سېخى 2 - سمېنىسىنىڭ 1 - گۇرۇپپىسى، قەشقەر چېگرا مۇداپىئە تارماق ئەترىتى پەيلىك چېگرا مۇداپىئە پەيچۇسوسى، شىخەنزە شەھەرلىك جامائەت خەۋپسىزلىكى ئىدارىسى قاتناش ساقچى تارماق ئەترىتىنىڭ شەھەر رايونى چوڭ ئەترىتى، شىنجاڭ يەم - خەشەك شىركىتىنىڭ سودا 2 - بۆلۈمى، شىنجاڭ «خۇالىدن» سودا سارىيىنىڭ گىلەم گۇرۇپپىسى، بايىنغولىن مېھمانخانىسىنىڭ ياتاق بۆلۈمى، ئۆرۈمچى ناھىيە ئېرگۈلۈك پېزىسىدىكى فېلك يەنخۇ يەككە ترانسپورت كەسىپى ئائىلىسىدىن ئىبارەت دۆلەت دەرىجىلىك 12 ياشلار مەدەنىيەتلىك ئورنى (شەخس)، ئۆرۈمچى، شىخەنزە، قاراماي قاتارلىق جايلاردا 200 ۋىلايەت، شەھەر دەرىجىلىك ياشلار مەدەنىيەتلىك ئورنى بارلىققا كەلدى.

4) ياش كارخانىچىلار جەمئىيىتى پائالىيىتى. 1994 - يىلى ئاپتونوم رايونلۇق ياش كارخانىچىلار جەمئىيىتىنىڭ ئەزاسى ئاز كەم 300 گە يەتتى. بەش نەپەر ئەزا كومىۋنىستىك ياشلار ئىتتىپاقى مەركىزىي كومىتېتى بىلەن دۆلەت ئىقتىساد، سودا كومىتېتى ئاچقان ياش زاۋۇت باشلىقلىرى (جېڭلىلىرى) نىڭ كارخانا باشقۇرۇش تەتقىقات كۇرسىغا قاتنىشىشقا تاللاپ ئەۋەتىلدى.

ياش ئىشچىلار خىزمەت بۆلۈمى

دېھقانچىلىق، چارۋىچىلىق رايونلىرىدىكى ياشلار خىزمىتى

1994 - يىلى ئاپتونوم رايونىمىزدىكى ھەر دەرىجىلىك ئىتتىپاق تەشكىلاتلىرى دېھقانچىلىق، چارۋىچىلىق رايونلىرىدىكى ياشلارنىڭ ئەملىي قوللىنىدىغان تۈرلۈك تېخنىكا كۇرسىدىن 200 نەچچە قارار ئېچىپ، 100 مىڭدىن ئارتۇق ئادەمنى تەربىيىلىدى. تەربىيىلەش تۈرلىرى بۇغداي، كۆممىقونۇغا، كېۋەز ئۆستۈرۈش، كالا، قوي بورداش، توخۇ، بېلىق بېقىش، يېزا ئېگىلىك ۋە قوشۇمچە كەسىپ مەھسۇلاتلىرىنى پىششىقلاپ ئىشلەش، ئۇن، ياغ تارتىش

قاتارلىقلارنى ئۆز ئىچىگە ئالىدۇ. شۇنداق بىلەن بىر ۋاقىتتا، جايلارنىڭ «ئۇچقۇن» تۈرىنى بولغا قويۇشنى چۈرىدىگەن هالدا 1200 دىن كۆپرەك يېڭى «ئۇچقۇن» ياشلامچىلىرى تەربىيىلەندى. بۇلاردىن 12 سى ئىتتىپاق مەركىزىي كومىتېتى، دۆلەت پەن - تېخنىكا كومىتېتى تەرىپىدىن تەقدىرلەندى. ئۇلار: مۇقان (قازاق)، تېمۇر جىخۇ، لىيۇ جىنمېي (ئايال)، لى گۇاڭجۇن (خۇيزۇ)، لۇچاۋمېي، جاڭ جيەنجۇڭ، مېڭ لى، چاڭ خېتىڭ، جېڭسىقان (قازاق)، لى جېڭجياڭ، ماگولى (خۇيزۇ)، لۇ جېڭلاردىن ئىبارەت. 1994 - يىلى ئاپتونوم رايونىمىز بويىچە دېھقانچىلىق، چارۋىچىلىق رايونلىرىدىكى 400 مىڭدىن ئارتۇق ياش پەن - تېخنىكىغا تايىنىپ بېيىش ماهىرلىرى مۇسابىقە پائالىيىتىگە قاتناشتى، نەتىجىدە 10 مىڭدىن ئارتۇق بېيىش ماهىرى مەيدانغا كەلدى، بۇنىڭ ئىچىدە 25 كىشى ئاپتونوم رايونلۇق ئىتتىپاق كومىتېتىنىڭ تەقدىرلىشىگە ئېرىشتى.

ئاپتونوم رايونلۇق ئىتتىپاق كومىتېتى 11 - ئاينىڭ 1 - كۈنىدىن 4 - كۈنىگىچە سانجىدا ئاپتونوم رايون بويىچە دېھقانچىلىق، چارۋىچىلىق رايونلىرى خىزمىتى يىغىنى ئۆتكۈزدى. يىغىندا سوتسىيالىستىك بازار ئىگىلىكى شارائىتىدا ئاپتونوم رايونىمىزنىڭ دېھقانچىلىق، چارۋىچىلىق رايونلىرىدىكى ياشلار ئىتتىپاقى خىزمىتى دۈچ كەلگەن يېڭى ئەھۋال، يېڭى مەسىلىلەر مۇزاكىرە قىلىندى، نۆۋەتتىكى ۋە بۇنىڭدىن كېيىنكى بىر مەزگىلدىكى دېھقانچىلىق، چارۋىچىلىق رايونلىرى ئىتتىپاق خىزمىتىنىڭ ئاساسىي تەسەۋۋۇرى ۋە ۋەزىپىلىرى ئوتتۇرىغا قويۇلدى.

گاۋ چۈەنمىڭ

پىئونېرلار ئەترىتى خىزمىتى

1994 - يىلى ئاپتونوم رايونلۇق پىئونېرلار ئەترىتى خىزمىتى كومىتېتى ئەسىر هالقىيدىغان جۈڭگو پىئونېرلىرىنىڭ «كىچىك بۈركۈتلەر» هەرىكىتىنى ئەستايىدىل يولغا قويۇش ئۈچۈن، ئالاقىدار ئورۇنلار بىلەن بىرلىكتە ئاپتونوم رايونىمىزدىكى ئوتتۇرا، باشلانغۇچ مەكتەپلەردىكى پىئونېرلار ئەترىتى تەشكىلاتى ۋە بارلىق پىئونېرلار ئارىسىدا «قولىنى قولغا تۇتۇشۇش» تىن ئىبارەت بىرقاتار پائالىيەتلەرنى قانات يايدۇردى. پائالىيەتلەرنىڭ مەزمۇنى مۇنۇلارنى ئۆز ئىچىگە ئالىدۇ: ئاپتونوم رايونىمىزدىكى شەهەر، تاهىيە، بازار ۋە باشقا ئىقتىسادىي شارائىتى ياخشىراق بولغان رايونلاردىكى پىئونېرلار ئەترىتى تەشكىلاتلىرى ئارىسىدا «قولىنى قولغا تۇتۇشۇش» پائالىيىتىنى قانات يايدۇرۇش، شەهەر - يېزىلاردىكى مەكتەپلەردە «قولىنى قولغا تۇتۇشۇش» تىن ئىبارەت بىرلەشمە دوستلۇق ئالاقىسى ئورنىتىش ئاساسىدا، نۆۋەتتىلىق هالدا شەهەر - يېزىلاردىكى پىئونېرلارنى بىرجۈپ ياكى بىرنەچچە جۈپ بولۇپ قولىنى قولغا تۇتۇشقان ياخشى دوستلاردىن بولۇشقا ئۈيۈشتۇرۇش. بۇ پائالىيەتنى قانات يايدۇرۇش ئارقىلىق، نامرات رايونلاردىكى كىچىك هەمراهلارنىڭ قىينىچىلىقىنى يېڭىپ، ئوقۇشنى قەتئىي داۋاملاشتۇرۇشىغا ياردەم بېرىلىپ، شەهەرلەردىكى كىچىك هەمراهلار دۆلەت ئەھۋالىنى، ئاپتونوم رايون ئەھۋالىنى، ناهىيە ئەھۋالىنى بىلىش، بۇگۈنكى تۇرمۇشنىڭ قەدرىگە يېتىپ، تېخىمۇ تىرىشىپ ئوقۇش ئىمكانىيىتىگە ئىگە قىلىندى.

ئاپتونوم رايونلۇق پىئونېرلار ئەترىتى خىزمىتى كومىتېتى چىرا ناهىيە توپا يېزىسىنىڭ توپا ئېرىق كەنتىدە ئاپتونوم رايونىمىز بويىچە تۇنجى قولنى قولغا تۇتۇشۇش ئۈمىد باشلانغۇچ مەكتىپى قۇردى. پىئونېرلار ئەترىتى تەشكىلاتلىرى «قىزىل گالىستۇكلىقلارنىڭ مېيىپلارغا ياردەم بېرىش» ۋە «شاد - خۇراملىق ئاتا قىلىش» پائالىيىتىنى قانات يايدۇردى ۋە قىزىل گالىستۇكلىقلار خالىس مۇلازىمەت قىلىش ئەترىتى قۇردى، بۇنىڭ بىلەن، پىئونېرلار قۇربان بولغان ئىنقىلابىي هەربىيلەر ئائىلە تاۋابىئاتلىرى، قىينىچىلىقى بار ئائىلىلەر، يېتىم - يېسىرلار، تۈل خوتۇنلار، ياشانغانلارغا ۋە جەمئىيەتنىڭ ياردىمىگە مۇهتاج بولغانلارغا ئىللىقلىق يەتكۈزدى.

1994 - يىلى جۈڭگو پىئونېرلار ئۇيۇشمىسى ئەترىتى قۇرۇلغانلىقىنىڭ 45 يىللىقى. كومىتېتنىڭ ياشلار ئىتتىپاقى مەركىزىي كومىتېتى، مەملىكەتلىك پىئونېرلار ئەترىتى خىزمىتى كومىتېتى پىئونېرلار ئەترىتى قۇرۇلغانلىقىنىڭ 45 يىللىقى مۇناسىۋىتى بىلەن، ئون ياخشى پىئونېرلار يېتەكچىسى ۋە 100 پىئونېرلار ئەترىتىنى قىزغىن قوللىغۇچىلارنى باهالاش پائالىيىتى ئۆتكۈزۈشنى قارار قىلدى. كورلا شەهىرى چاريۇغ كانچىلىق شىركىتىنىڭ باش جېڭلىسى راخمان قۇربان هاجى، ئاقسۇ ۋىلايەتلىك ماۋارىپ باشقارمىسىنىڭ مۇئاۋىن باشلىقى شۇڭ زېمىڭ، يەكەن ناهىيىلىك ماۋارىپ ئىدارىسىنىڭ باشلىقى مەخمۇت ئەخمەتلەر «مەملىكەت بويىچە پىئونېرلار ئەترىتى خىزمىتىنى قىزغىن قوللىغۇچى» بولۇپ سايلاندى هەمدە ئىتتىپاق مەركىزىي كومىتېتى، پىئونېرلار ئەترىتى خىزمىتى كومىتېتىنىڭ «يۇلتۇزلار مەشئىلى» شەرەپ گۈۋاهنامىسىگە ئېرىشتى.

ئاپتونوم رايونلۇق پىئونېرلار خىزمىتى كومىتېتى پىئونېرلار ئەترىتى قۇرۇلغانلىقىنىڭ 45 يىللىقى مۇناسىۋىتى بىلەن، ئاپتونوم رايونلۇق ئىتتىپاق كومىتېتى ۋە ماۋارىپ كومىتېتى بىلەن بىرلىكتە پىئونېرلار ئەترىتى بويىچە ئىلغار كوللېكتىپ، ئىلغار شەخس، پىئونېرلار ئەترىتى خىزمىتىنى قىزغىن قوللىغۇچىلار، مۇنەۋۋەر تەربىيىچىلەرنى

تەقدىرلىدى. ئۈرۈمچى شەھەرلىك 14 - ئوتتۇرا مەكتەپ قاتارلىق 42 پىئونېرلار چولۇق ئەترىتىگە «قىزىل بايراقدار چولۇق ئەترىتى»، جاپپار ئابدۇللا قاتارلىق 48 كىشىگە «پىئونېرلار ئەترىتى خىزمىتىنى قىزغىن قوللىغۇچى»، باھارگۈل قاتارلىق 48 تەربىيىچىگە «مۇنەۋۋەر تەربىيىچى»، دۇشاۋمبې قاتارلىق 96 ساۋاقداشقا «مۇنەۋۋەر پىئونېر» دەپ شەرەپلىك نام بېرىلدى.

1994 - يىلى قۇمۇل ئۇلايىتى، ئاقسۇ شەھىرى، جىمىسار ناھىيىسى، قاغىلىق ناھىيىسى «مەملىكەت بويىچە پىئونېرلار ئەترىتى ئاساسىي قۇرۇلۇشىدا ئۆلچەمگە يەتكەن شەھەر، ناھىيە» بولۇپ باھالاندى.

جېك يۈرۈك

ئۇمىد قۇرۇلۇشى

1994 - يىلى ئاپتونوم رايونىمىز ئۇمىد قۇرۇلۇشىنى يولغا قويۇشتا كۆرۈنەرلىك ئۈنۈم ھاسىل قىلدى، مۇشۇ بىر يىلدا 2 مىليون يۈەندىن كۆپرەك ئىجتىمائىي ئىئانە قوبۇل قىلىنىپ، ئوقۇشسىز قالغان 10 مىڭدىن ئارتۇق بالىغا ياردەم بېرىلدى، ئون ئۇمىد باشلانغۇچ مەكتىپى قۇرۇلدى.

ئۇمىد قۇرۇلۇشىنى ياردەمگە ئېرىشكەن مەكتەپ ۋە ئوقۇغۇچىلارغا ياخشى ئۇمىد ئۈنۈمى ئېلىپ كەلدى. ياردەمگە ئېرىشكەن ئوقۇغۇچىلار مەكتەپ قوينىغا قايتىپ كەلگەندىن كېيىن، تەرتىپ ئوقۇپ، ئوقۇشتا ئومۇمىيۈزلۈك ئىلگىرىلىدى، ئىدىيۇي ئەخلاق - پەزىلەتتە كۆرۈنەرلىك ئۆستى. ئوقۇتقۇچىلارنىڭ ئوقۇتۇش ئاكتىپلىقىمۇ تولۇق جارى قىلدۇرۇلدى. ئاپتونوم رايونىمىز بويىچە نامرات يېزا - كەنتلەردىكى جاڭ خۇيچى، جاۋ خۇا (ئايال)، خوجا ئابدۇللا ئابدۇغېنى، پاتىگۈل ئىسمائىل، پاتىگۈل ساۋۇت، ئوبۇل ھەسەن ئوسمان، تۇردىخان قاسىم، ئابدۇنەبى تۇرسۇن، سارىگۈل تۇرسۇن (قىرغىز)، ئامىنە زەيدىن، روزىمۇھەممەت ھەمدى، قەمبەر قۇدرەت، تۇرسۇن ياسىن، ئافات (قازاق)، سۇن فېڭرۇك (ئايال)، ئارزىگۈل، ساۋ چاڭپىڭ، شۇ چىجۇن (ئايال)، جيا شۇجۇك، ماناپ (قازاق)، سايىت ئىسمائىل، مەمتىمىن ھېيىت، ئەركىن ئاۋۇت، زابىيە ھوسېين، ئايشەم تاھىر، قۇربان قاۋۇل، كۆرەش غەيرەت، پاراسات (ئايال، قازاق)، مەتتۇرسۇن (قىرغىز)، مويىنسىزباي (قازاق)، ياسىن ئابدۇللا، ئەيسا سوپى (قىرغىز) دىن ئىبارەت 32 نەپەر مۇنەۋۋەر ئوقۇتقۇچى 1994 - يىللىق مەملىكەت بويىچە «ئۇمىد قۇرۇلۇشى باغۋەن مۇكاپاتى» غا ئېرىشتى.

مەبلەغ تەييارلاش، باشقۇرۇش، ئۇچۇر قايتۇرۇش ۋە قوتقۇزۇش، ئۇمىد باشلانغۇچ مەكتىپى قۇرۇش قاتارلىق جەھەتلەردە قاتتىق خىزمەت قائىدىسى ئورنىتىلدى. مەخسۇس مالىيە باشقۇرىدىغان ۋە كومپيۇتېر باشقۇرىدىغان خادىملار ئىش ئورنىدا تەربىيىلەندى ھەمدە ئۇمىد قۇرۇلۇشىنى باشقۇرۇش ئۇچۇر سىستېمىسى كومپيۇتېر ئارقىلىق باشقۇرۇلۇپ، ئۇمىد قۇرۇلۇشىنى كەڭ دائىرىدە ئىلگىرى سۈرۈش ئۈچۈن ماددىي ئاساس سېلىندى.

1994 - يىلىنىڭ ئاخىرىغىچە، ئۇمىد قۇرۇلۇشى جەھەتتە ئاپتونوم رايون، ئۆلايەت (ئوبلاست)، ناھىيە (شەھەر)، يېزا، مەكتەپتىن ئىبارەت بەش دەرىجىلىك خىزمەت تورى قۇرۇلۇپ ۋە مۇكەممەللەشتۈرۈلۈپ، يۇقىرى بىلەن تۆۋەن ئالاقىلىشىپ تۇرىدىغان ياخشى ھەرىكەتلىنىش مېخانىزمى شەكىللىنىپ، ئۇمىد قۇرۇلۇشىنى يولغا قويۇش يوللىرىنىڭ راۋان بولۇشىغا كاپالەتلىك قىلىندى.

جاڭ شىنپىڭ

ياش - ئۆسمۈرلەرنىڭ كۆچەت تىكىش ئورمان بەرپا قىلىش پائالىيىتى

1994 - يىلى ئاپتونوم رايونىمىزدىكى ھەر دەرىجىلىك ئىتتىپاق تەشكىلاتلىرى جەمئىي 10 مىليون تۈپتىن ئارتۇق كۆچەت تىكتى، كۆچەت تىكىشكە قاتناشقان ياش - ئۆسمۈرلەر 2 مىليون ئادەم (قېتىم) دىن ئاشتى، 200 دىن ئارتۇق ياش - ئۆسمۈرلەر كۆكەرتىش قۇرۇلۇشى بەرپا قىلىندى. بۇنىڭ ئىچىدە ئاپتونوم رايونلۇق ئىتتىپاق كومىتېتىنىڭ ئۈيۈشتۇرۇشى بىلەن بىنا قىلىنغان ئۈرۈمچى يامالىق تېغىدىكى ياشلار كۆكەرتىش قۇرۇلۇشىنىڭ قۇرۇلۇۋاتقان قۇرۇلۇشىدا تىكىلىگەن كۆچەت 16 مىڭ تۈپتىن كۆپ بولۇپ، كۆلىمى 231 گېكتار كېلىدۇ. ئۈرۈمچى شەھەرلىك ئىتتىپاق كومىتېتىنىڭ ئۈيۈشتۇرۇشى بىلەن بىنا قىلىنغان سۇمۇنارى تېغىدىكى ياشلار ئورمىنىنىڭ قۇرۇلۇۋاتقان قۇرۇلۇشىدا 200 مىڭ تۈپ كۆچەت تىكىلدى، بۇنىڭ كۆلىمى 20 گېكتار كېلىدۇ. ئاپتونوم رايونلۇق ئىتتىپاق كومىتېتى ئاپتونوم رايونلۇق كۆكەرتىش كومىتېتى، ئورمانچىلىق نازارىتى بىلەن بىرلىكتە شىنجاڭ بويىچە تۆنجى نۆۋەتلىك «يېشىللىق ناخشىسى» تېلېۋىزىيە ئەدەبىيات - مەنئەت كېچىلىكى ۋە شىنجاڭ بويىچە تۆنجى نۆۋەتلىك ياش - ئۆسمۈرلەر كۆكەرتىش بىلىملىرى تېلېۋىزىيە مۇسابىقىسى ئۇتكۇزدى. تېلېۋىزىيە مۇسابىقىسىگە 22 ۋەكىللەر كوماندىسى قاتناشتى. بۇنىڭ ئىچىدە 12 ۋەكىللەر كوماندىسى ئۇيغۇر، خەنزۇ تىللىرىدا ئوتكۇزۇلگەن مۇسابىقىدە 1-، 2-، 3 - دەرىجىلىك مۇكاپاتقا ئېرىشتى.

گاۋ چۈەنمىڭ

شياۋ خۇيتاڭ «مەملىكەت بويىچە مۇنەۋۋەر ياش كارخانىچى» دېگەن نامغا ئېرىشتى

كومموندىستىك ياشلار ئىتتىپاقى مەركىزىي كومىتېتى

بىلەن جۇغلىغۇ باش كارخانىچىلار جەمئىيىتى بىرلىشكە كۈيۈشتۈرغان 4 - نۆۋەتلىك مەملىكەت بويىچە باش كارخانىچىلارنى باھالاشتا، شىنجاڭ سودا ساقلاش - توشۇش شىركىتىنىڭ مۇئاۋىن باش جىڭلىسى، سودا ماددىي ئەشيالىرى ئوبوروت مەركىزىنىڭ باش جىڭلىسى شياۋخۇيتالڭ شەرەپ تاختىسىدىن ئورۇن ئالدى.

باش ئىشچىلار خىزمىتى بۆلۈمى

ئايالار بىرلەشمىسى

ئايالار خىزمىتىنىڭ ئومۇمىي ئەھۋالى

تەشكىلي قۇرۇلۇشى 1994 - يىلى ئاپتونوم رايونلۇق ئايالار بىرلەشمىسى تۆت ۋىلايەت، ئوبلاست، شەھەر، ئون ناھىيىنىڭ ئاساسىي قاتلام ئايال ۋەكىللەر خىزمىتى ھەيئىتىنى تەرتىپكە سېلىش، قۇرۇش ئەھۋالىنى تەكشۈردى ھەمدە «1994 - يىلدىن 1997 - يىلغىچە ئاپتونوم رايونىمىزنىڭ دېھقانچىلىق، چارۋىچىلىق رايونلىرىدىكى ئاساسىي قاتلام ئايالار بىرلەشمىسى تەشكىلاتلىرى قۇرۇلۇشىنىڭ تۆت يىللىق ئومۇمىي پىلانى» نى تۈزۈپ چىقتى. ئومۇمىي پىلاندا 1997 - يىلىغا بارغاندا، ئاپتونوم رايونىمىز بويىچە 97% يېزا (بازار) لىق ئايالار بىرلەشمىلىرىنى تەشكىلى مۇكەممەل بولغان، قابىلىيەتلىك، ئەخلاقلىق، ياش، قاۋۇل كادىرلار سەپلەنگەن دەرىجىگە يەتكۈزۈش؛ كادىرلار ئارىسىدىكى تولۇق ئوتتۇرا مەكتەپ مەلۇماتىدىن يۇقىرى سەۋىيىگە ئىگىلەرنىڭ نىسبىتىنى نۆۋەتتىكى 57% تىن 85% تىن كۆپرەككە يەتكۈزۈش؛ ئۆلارنىڭ ئوتتۇرىچە يېشىنى ھازىرقى 45 ياشتىن 40 ياشتىن تۆۋەنگە چۈشۈرۈش تەلەپ قىلىنىدى. 1994 - يىلى ئاپتونوم رايونىمىز بويىچە 20% ئايال ۋەكىللەر خىزمىتى ھەيئىتىنىڭ تەشكىلى تەرتىپكە سېلىندى، ئايال ۋەكىللەر خىزمىتى ھەيئىتىنىڭ 974 رەئىسى، 1925 ئەزاسى تەكشەلدى، ئايال ۋەكىللەر خىزمىتى ھەيئىتىنىڭ 6659 كادىرى تەربىيىلەندى. يېڭى تاخىرىغىچە ئاپتونوم رايونىمىزدىكى ناھىيىدىن يۇقىرى ئورگان ۋە كارخانا، كەسىپي ئورۇنلاردا قۇرۇلغان ئايالار كومىتېتى 2173 كە يەتتى. ئاپتونوم رايونلۇق كادىرلار نازارىتى بىلەن مەسلىھەتلىشىش ئارقىلىق ئاپتونوم رايونىمىز بويىچە ئىشلەپچىقىرىشتىن ئايرىلمىغان 40 نەپەر يېزا - بازار ئايالار بىرلەشمىسى رەئىسىنى كادىرلىققا ئۆزگەرتىش كۆرسەتكۈچى ھەل قىلىنىدى.

ئىدىيىۋى - سىياسىي تەربىيە 1994 - يىلى ئاپتونوم رايونلۇق ئايالار بىرلەشمىسى «پارتىيە 14 - نۆۋەتلىك مەركىزىي كومىتېتى 4 - ئومۇمىي يىغىنىنىڭ روھىنى ئەستايىدىل يەتكۈزۈش، ئۆگىنىش توغرىسىدا ئۇقتۇرۇش»، «ھەر مىللەت ئايالىرىنى رەھبەك شياۋپىڭ ماقالىلىرىدىن تالالنما» نىڭ 3 - تومىنى ئۆگىنىشكە ئەستايىدىل ئۆيۈشتۈرۈش توغرىسىدا ئۇقتۇرۇش»، «ۋەتەنپەرۋەرلىك تەربىيىسىنى يولغا قويۇش پروگراممىسى»، نى ئۆگىنىش، ئىزچىللاشتۇرۇش توغرىسىدا ئۇقتۇرۇش» چىقىرىپ، ھەر مىللەت ئايالىرىغا پارتىيىنىڭ ئاساسىي لۇشىەن تەربىيىسى، سوتسىيالىستىك ئىدىيىۋى تەربىيە، «تۆت بولۇش» ۋە «تۆتتە ئۆزىنى تەربىيىلەش» تەربىيىسى، مىللەتلەر ئىتتىپاقلىقى تەربىيىسى ئېلىپ باردى. «تەڭرىتاغ» تېلېۋىزىيە ئىستانسىسى بىلەن بىرلىكتە ئۇچ قىسىملىق مەخسۇس پروگراممىا — «ئايالار دۇنياسى» نى ئىشلىدى، بۇ فىلىم تېلېۋىزوردا كۆرسىتىلدى. «8 - مارت» ئايالار بايرىمى مۇناسىۋىتى بىلەن «شىنجاڭ گېزىتى»، «شىنجاڭ ئىقتىساد گېزىتى»، «ئۇرۇمچى كەچلىك گېزىتى» دە «8 - مارت» مەخسۇس بېتى ئېچىلدى، شىنجاڭ تېلېۋىزىيە ئىستانسىسى بىلەن بىرلىكتە «بەختلىك ئائىلە» دېگەن مەخسۇس فىلىمنى كۆرسىتىش پائالىيىتى ۋە «شاد - خۇراملىققا چۆمگەن ئائىلىنىڭ شادلىقى بويىچە چوڭ مۇسابىقە» تېلېۋىزىيە كېچىلىكى ئۆيۈشتۈرۈلدى. ئۇيغۇرچە «شىنجاڭ ئايالىرى» ژۇرنىلى 80 مىڭ سان تارقىتىلدى. 1994 - يىلى ئاپتونوم رايونىمىز بويىچە ناھىيىدىن يۇقىرى ئايالار بىرلەشمىلىرى «8 - مارت» قىزىل بايراقدارلىرىدىن 3128 كىشىنى، «8 - مارت» قىزىل بايراقدار كوللېكتىپتىن 531 نى، «بەشتە ياخشى» ئائىلىدىن 41 مىڭ 128 نى، «ئۈچىنى ئۆگىنىش، ئۈچتە بەلىشىش» بويىچە ئىلغار ئايال ماھىرىدىن 5599 نى، «روماللىقلار تۇھپە قوشۇش» بويىچە ئىلغار شەخستىن 3782 نى تەقدىرلىدى.

ئايال كادىرلارنى تەربىيىلەش، تالالاپ ئوستۇرۇش خىزمىتى 1994 - يىلى ئاپتونوم رايونلۇق ئايالار بىرلەشمىسى يېزا - بازار، مەھەللە ئايالار بىرلەشمىسى رەئىسلىرىنىڭ ئەھۋالىنى، ۋىلايەت، ئوبلاست، شەھەر، ناھىيە، يېزىلاردىكى ئايال رەھبىرلىرى كادىرلارنىڭ ئەھۋالىنى، جايلاردىكى ناھىيە (باشقارما) دەرىجىلىكتىن يۇقىرى ئايال كادىرلارنىڭ ئاساسىي ئەھۋالىنى تەكشۈرۈپ، ئاپتونوم رايوندىكى ئايال كادىرلار ئىختىساسلىقلىرى ئامبىرىدىكى ئۇچۇر مىقدارىنى تولۇقلاپ، تەشكىلات، كادىرلار تارماقلىرىنىڭ ئايال كادىرلارنى ۋەزىپىگە تەيىنلەشنى تەپسىلي ئىسىملىك ۋە ماتېرىيال بىلەن تەمىنلىدى. ئاپتونوم رايونلۇق ئايالار بىرلەشمىسى مەملىكەتلىك ئايالار بىرلەشمىسى ئارقىلىق ج ك پ مەركىزىي كومىتېتى تەشكىلات بۆلۈمىگە ئۆلكە (مىنىستىر) دەرىجىلىك ئايال كادىرلار نامزاتلىرىنى كۆرسەتتى.

ئايال كادىرلارنى تەربىيىلەش خىزمىتى 1994 - يىلى

ئاپتونوم رايونلۇق ئايالار بىرلەشمىسى ئاپتونوم رايونىمىزدىكى ھەر دەرىجىلىك ئايال كادىرىدىن 73 نى تەشكىللەپ، مەملىكەتلىك ئايالار بىرلەشمىسىنىڭ ئىش ئورنى بويىچە تەربىيىلىشىگە قاتناشتۇردى؛ باشقارما دەرىجىلىكتىن يۇقىرى 11 نەپەر ئايال كادىرنى مەركىزىي پارتىيە مەكتىپىنىڭ ئاز سانلىق مىللەت ئايال كادىرلىرىنى تەربىيىلەش سىنىپىغا ۋە مەملىكەتلىك ئايالار بىرلەشمىسى ئاچقان باشقارما دەرىجىلىكتىن يۇقىرى كادىرلارنى تەربىيىلەش كۇرسىغا ئۆگىنىشكە ئەۋەتتى؛ 40 نەپەر يېزا - بازار ئايالار بىرلەشمىسى رەئىسى ئاپتونوم رايونلۇق پارتىيە مەكتىپىنىڭ ئىككى يىللىق ئالىي تېخنىكۇم سىنىپىدا ئوقۇدى.

4 - قېتىملىق دۇنيا ئايالار يىغىنىنى كۈتۈۋېلىش ئەھۋالى

1994 - يىل 6 - ئايدا ئاپتونوم رايونلۇق 4 - نۆۋەتلىك دۇنيا ئايالار يىغىنىنى كۈتۈۋېلىشقا تەييارلىق كۆرۈش خىزمىتىگە رەھبەرلىك قىلىش گۇرۇپپىسى قۇرۇلدى. ئاپتونوم رايونلۇق پارتكوم ئىشخانىسى ئاپتونوم رايونلۇق ئايالار بىرلەشمىسىنىڭ «تۇرلۇك خىزمەتلەرنى ياخشى ئىشلەپ، 4 - نۆۋەتلىك دۇنيا ئايالار يىغىنىنىڭ دۆلىتىمىزدە ئېچىلىشىنى كۈتۈۋېلىش توغرىسىدىكى دوكلات» نى تارقىتىپ، جايلار ۋە تارماقلاردىن ئەمەلىيەتكە بىرلەشتۇرۇپ، 4 - نۆۋەتلىك دۇنيا ئايالار يىغىنىنى كۈتۈۋېلىشنىڭ تۇرلۇك خىزمەتلىرىنى ئەستايىدىل ياخشى ئىشلەشنى تەلەپ قىلدى. «8 - مارت» ئايالار بايرىمى مەزگىلىدە، ئاپتونوم رايونىمىز بويىچە 1995 - يىللىق دۇنيا ئايالار يىغىنىنى كۈتۈۋېلىشتىن ئىبارەت ئاساسىي تېمىنى چۆرىدىگەن ھالدا تېلېۋىزوردا نۇتۇق سۆزلەش، ئەدەبىيات - سەنئەت بىرلەشمە كۆڭۈل ئېچىش يىغىنى، چاي ئۈتكۈزۈش، قارا تاختا گېزىتى چىقىرىش، گېزىت - ژۇرناللاردا مەخسۇس بەت، ستون ئېچىش قاتارلىق شەكىللەر ئارقىلىق كۈتۈۋېلىش پائالىيىتى ئۇمۇمىيۈزلۈك قانات يايدۇرۇلدى. ھەر دەرىجىلىك ئايالار بىرلەشمىلىرى تېلېفون يىغىنى ئېچىش، يىغىندا ۋەكالىتەن تەربىيىلەش ۋە مەخسۇس تەربىيىلەش شەكىللىرى ئارقىلىق نازارەت، ئىدارە دەرىجىلىك ئايال كادىرلارنى ئۆز ئىچىگە ئالغان 1215 كادىرنى خەلقارا كۆڭۈل بۆلۈنۈۋاتقان قىزىق نۇقتىلار، «نايروبى ستراتېگىيىسى» مەسلىسى، خەلقارا قائىدە - يوسۇن شۇنىڭدەك مۇزاكىرە قىلىنىدىغان پىكىر تېزىسى قاتارلىق جەھەتلەردە تەربىيىلىنىش ئىمكانىيىتىگە ئىگە قىلدى. «ھەمراھ» ژۇرنىلى (خەنزۇچە) «دۇنيا ئايالار يىغىنىنى كۈتۈۋالىمىز» دېگەن مەخسۇس سەھىپە ئاچتى، بۇ سەھىپە مەملىكەت بويىچە ئايالار گېزىتى، ژۇرناللىرىنىڭ مەخسۇس سەھىپىلىرىنى باھالاپ سىلىشتۇرۇشتا 1 - دەرىجىلىك مۇكاپاتقا ئېرىشتى.

ئايالار تەرەققىيات فوندى 1994 - يىلى شىنجاڭ ئايالار تەرەققىيات فوندى جەمئىيىتى ئاپتونوم رايونىمىز ئىچىدىكى كارخانا، كەسىپي ئورۇنلار ئىشانە قىلغان 400 مىڭ يۈەن، مالايسىيا جەنۇب بىلەن جەنۇب ھەمكارلىق شىركىتى ئىشانە قىلغان 50 مىڭ ئامېرىكا دوللىرىنى قوبۇل قىلدى.

جاۋ ژىيلىڭ

«ئۇچنى ئۆگىنىش، ئۇچتە بەسلىشىش» مۇسابىقە پائالىيىتى

1994 - يىلى ئاپتونوم رايونىمىزنىڭ دېھقانچىلىق، چارۋىچىلىق رايونلىرىدىكى ئايالار «سىياسەت، ئۇمۇمىي ساۋات، تېخنىكا ئۆگىنىش، مىللەتلەر ئىتتىپاقلىقىدا، نەتىجە يارىتىشتا، تۆھپە قوشۇشتا بەسلىشىش» مۇسابىقە پائالىيىتىدە «ئاشلىق مەھسۇلاتىنى مۇقىملاپ، ياخشا مەھسۇلاتنى ئاشۇرۇش، ئىقتىسادىي ئۈنۈمنى ئۆستۈرۈش، دېھقان - چارۋىچىلارنىڭ كىرىمىنى ئاشۇرۇش» تىن ئىبارەت يېتەكچى ئىدىيىنى دەۋر قىلىپ، گۈللەپ ياشناشتەك تەرەققىيات ۋەزىيىتىنى بارلىققا كەلتۈردى. 2 مىليون 140 مىڭ ئايال مۇسابىقىگە قاتناشتى. بۇلار ئاپتونوم رايونىمىزنىڭ دېھقانچىلىق، چارۋىچىلىق رايونلىرىدىكى ئايال ئەمگەك كۈچلىرىنىڭ 89 پىرسەنتىنى تەشكىل قىلىدۇ.

جايلار رادىئو، تېلېۋىزور، گېزىتلەردىن پايدىلىنىپ، مەخسۇس سەھىپە ئېچىش مەخسۇس پروگراممىلارنى تەييارلاش، مەخسۇس فىلىملەرنى سۆرەتكە ئېلىش ئارقىلىق، مۇسابىقە پائالىيىتىنى قانات يايدۇرۇشنىڭ مۇھىم ئەھمىيىتىنى ۋە دېھقانچىلىق، چارۋىچىلىق رايونلىرىدىكى ئايالارنىڭ ئىلاھات داۋامىدىكى ئوبرازىنى كەڭ تەشۋىق قىلدى، يەنە ئۇيغۇرچە، خەنزۇچە، قازاقچە تەشۋىقات ماتېرىياللىرىدىن 241 مىڭ نۇسخا بېسىپ تارقاتتى، 95 مىڭ سان تام گېزىتى، قارا تاختا گېزىتى چىقاردى، 4499 قېتىم تۇرلۇك سۆھبەت يىغىنى، نۇتۇق سۆزلەش ئاچتى، بۇنىڭ بىلەن 90% تىن كۆپرەك ئايال ئەمگەك كۆچى تەشۋىق - تەربىيىگە ئىگە بولدى. تەشۋىقاتنىڭ قاپلاش نىسبىتى ئاپتونوم رايونىمىز بويىچە 90% كە يەتتى. ھەر دەرىجىلىك ئايالار بىرلەشمىلىرى ئۆز جايلىرىنىڭ بايلىق ئەۋزەللىكىگە ۋە ئايالارنىڭ ئالاھىدىلىكىگە ئاساسەن، تۆت چوڭ زىرائەت بويىچە ئۆتكەلگە مۇجۇم قىلىش مۇسابىقىسى، ھويلا ئارام ئىگىلىكىنى تەرەققىي قىلدۇرۇش مۇسابىقىسى، تونۇلىق ئاشلىق ئېتىزى قاتارلىق ئۆزگىچە ئالاھىدىلىككە ئىگە مۇسابىقە پائالىيەتلىرىنى قانات يايدۇرۇپ، مۇسابىقە دائىرىسى ۋە ساھەسىنى كېڭەيتىپ، دېھقانچىلىق، چارۋىچىلىق رايونلىرى ئىقتىسادىنىڭ ئۇمۇمىيۈزلۈك تەرەققىي قىلىشىنى ئىلگىرى سۈردى.

جايلار ئايالارنىڭ پەن - تېخنىكا، مەدەنىيەت ساپاسىنى

ئۇستۇرۇشنى مۇسابىقە پائالىيىتىنىڭ چوڭقۇرلۇققا قاراپ دەرىجىلىك قىلىشنىڭ ئاچقۇچى قىلدى، ئاپتونوم رايونىمىز بويىچە ئومۇمىي پەن، ئەدەبىي قوللىنىلىدىغان تېخنىكا ئۆگىنىش كۇرسىدىن 21 مىڭ 500 قارار ئېچىلىپ، 1 مىليون 360 مىڭ ئايال (قېتىم) ئۆگىنىش ۋە تەربىيىلىنىشكە قاتناشتى، 79 مىڭ 800 ئايال ساۋاتسىزلىقتىن قۇتۇلدى، 920 مىڭدىن ئارتۇق ئايال بىردىن يۇقىرى ئەدەبىي قوللىنىلىدىغان تېخنىكىنى ئىگىلىۋالدى. ئاپتونوم رايونلۇق ئايالار بىرلەشمىسى 2 - ئاينىڭ 24 - كۈنىدىن 3 - ئاينىڭ 18 - كۈنگىچە 13 نامرات ناھىيىدىكى 14 نەپەر ئايالار بىرلەشمىسى كادىرىنى مەملىكەتلىك ئايالار بىرلەشمىسى ئاچقان نامرات، چەت، ياقا رايونلاردىكى ئايال كادىرلار كۇرسىغا ئۆگىنىشكە ئەۋەتتى. ئاپتونوم رايونلۇق ئايالار بىرلەشمىسى 7 - ئايدىن 9 - ئايغىچە سانجى، بايىنغولىن، ئاقسۇ، خوتەن قاتارلىق ۋىلايەت، ئوبلاستلاردا يېمەكلىك زامبۇرۇغى تەييارلاش، قوي بورداش، كېۋەز تېرىش، پىلە ھېقىش بويىچە ئەدەبىي قوللىنىلىدىغان تېخنىكا كۇرسى ئېچىپ، ھەر مىللەت ئايالىلىرىدىن 1250 نى تەربىيىلىدى.

1994 - يىلى ئاپتونوم رايونىمىزدىكى ھەر مىللەت ئايالىلىرى 1 مىليون 708 مىڭ ئادەم (قېتىم) «8 - مارت» كۆكەرتىش قۇرۇلۇشى» غا قاتناشتى، 58 مىليون 538 مىڭ توپ كۆچەت تىكتى، «8 - مارت» كۆچەتزارلىقىدىن 21 مىڭ مو، «8 - مارت» ئورمان بەلبېغىدىن 219 مىڭ مو بەرپا قىلدى.

ئاپتونوم رايونلۇق ئايالار بىرلەشمىسى 1994 - يىل 7 - ئايدا 12 ۋىلايەت، ئوبلاست، شەھەر ۋە قىسمەن نازارەت، ئىدارە تاللاپ ئۆتكەن «ئۆچىنى ئۆگىنىش، ئۆچەتە بەسلىشىش» مۇسابىقە پائالىيىتىگە دائىر 55 ئىلمىي ماقالە ۋە تەكشۈرۈپ تەتقىق قىلىش دوكلاتىنى باھالاپ چىقتى، يۇنگدىن 24 ئىلمىي ماقالە مۇنەۋۋەر ئىلمىي ماقالە مۇكاپاتىغا ئېرىشتى. ئۇرۇمچى ناھىيىلىك ئايالار بىرلەشمىسىدىن ماشياۋلىيەن، مەي جىنخۇا يازغان «ئۆچىنى ئۆگىنىش، ئۆچەتە بەسلىشىش، مۇسابىقە پائالىيىتىنىڭ تەسىر كۆچى ھەققىدە» دېگەن ماقالە مەملىكەتلىك ئايالار بىرلەشمىسى تەرىپىدىن مۇنەۋۋەر ئىلمىي ماقالە بولۇپ باھالاندى.

يەن يۇڭفاڭ

ئايالار، بالىلارنىڭ ھوقۇق - مەنپەئەتىنى قوغداش خىزمىتى

1. «جۇڭخۇا خەلق جۇمھۇرىيىتىنىڭ ئايالارنىڭ ھوقۇق - مەنپەئەتىنى كاپالەتلەندۈرۈش قانۇنى» (تۆۋەندە قىسقارتىلىپ «ئايالار قانۇنى» دېيىلىدۇ) تەشۋىق قىلىنىدى ۋە ئىزچىللاشتۇرۇلدى. 1994 - يىل 2 - ئاينىڭ 16 - كۈنى ئاپتونوم رايونلۇق ئايالار - بالىلار خىزمىتى كومىتېتىدا ئايالارنىڭ ھوقۇق - مەنپەئەتىنى كاپالەتلەندۈرۈش گۇرۇپپىسى قۇرۇلۇپ، ئىشخانىسى ئاپتونوم رايونلۇق ئايالار بىرلەشمىسىنىڭ ھوقۇق - مەنپەئەت بۆلۈمىدە تەسىس قىلىندى. ھەر دەرىجىلىك ھۆكۈمەتلەردىمۇ ئارقا - ئارقىدىن ئايالارنىڭ ھوقۇق - مەنپەئەتىنى كاپالەتلەندۈرۈش ئىپپارات‌لىرى قۇرۇلدى. 11 - ئاينىڭ 19 - كۈنى «شىنجاڭ ئۇيغۇر ئاپتونوم رايونىنىڭ «جۇڭخۇا خەلق جۇمھۇرىيىتىنىڭ ئايالارنىڭ ھوقۇق - مەنپەئەتىنى كاپالەتلەندۈرۈش قانۇنى» نى يولغا قويۇش چارىسى» ئاپتونوم رايونلۇق 8 - نۆۋەتلىك خەلق قۇرۇلتىيى دائىمىي كومىتېتىنىڭ 11 - ئائىلىق يىغىنىدا قاراپ چىقىلىپ ماقۇللاندى ھەمدە ئېلان قىلىنىپ يولغا قويۇلدى. ئاپتونوم رايونلۇق ئايالار بىرلەشمىسى ۋە ھەر دەرىجىلىك ئايالار بىرلەشمىلىرى «ئايالار قانۇنى» نى تەشۋىق قىلىشقا دائىر ماقالىلەرنى ۋە تېپىك ئەنزىلەرنى گېزىت - ژۇرنال ۋە رادىئو - تېلېۋىزورلاردا ئېلان قىلىش ۋە «ئايالار قانۇنى» غا دائىر بىلىملەردىن زېھنى سىناش مۇسابىقىسى ئۇتكۈزۈش، لېكسىيە سۆزلەش، كۆرس ئېچىش، قارا تاختا گېزىتى، تام گېزىتى چىقىرىش قاتارلىق شەكىللەر ئارقىلىق تەشۋىق قىلدى، تەشۋىقاتنىڭ قاپلاش نىسبىتى 80% تىن كۆپرەككە يەتتى. ئاپتونوم رايونلۇق ئايالار بىرلەشمىسى يەنە «ئايالار قانۇنى» ۋە ئۇنى «يولغا قويۇش چارىسى» دىن 150 مىڭ نۇسخا (بۇنىڭ ئىچىدە 70 مىڭ نۇسخىسى ئۇيغۇرچە) باستۇرۇپ جايلارغا تارقاتتى.

1994 - يىلى ئاپتونوم رايونلۇق ئايالار بىرلەشمىسى ئاممىدىن كەلگەن خەت - چەكلەردىن 127 تى بىر تەرەپ قىلدى، ھال ئېيتىپ كەلگەنلەردىن 2028 ئادەم (قېتىم) نى كۇتۇۋالدى، قانۇن ئورۇنلىرىغا قىلىنىدىغان ئەرز خەتتىن 80 نى ۋەكالىتەن يېزىپ بەردى، 14 ئەنزە ئۇستىدە ۋەكالىتەن سوتتا قاتناشتى ھەمدە مۇھىم چېگىش ئەنزىلەرنى مەخسۇس تەكشۈردى.

2. تەكشۈرۈپ تەتقىق قىلىنىدى. ئاپتونوم رايونلۇق ئايالار بىرلەشمىسى «ئايالار قانۇنى» نى تەشۋىق قىلىش ۋە يولغا قويۇش ئەھۋالىنى، ئالىي مەكتەپ ئوقۇغۇچىلىرىنىڭ زەھەرلىك چېكىملىك چېكىش ۋە «ئۆچەتە ھەمراھ» بولۇش ئەھۋالىنى، يېزا - بازار كارخانىلىرىدىكى ئايال ئىشچى - خىزمەتچىلەرنىڭ ئەمگەك مۇھاپىزىتى ۋە مۇھەببەت - نىكاھ، ئائىلە قاتارلىق مەسىلىلىرىنى مەخسۇس تەكشۈردى ھەمدە تەكشۈرۈش دوكلاتى يېزىپ، ئەھۋاللارنى ئالاقىدار تارماقلارغا ئىنكاس قىلدى. ھەر دەرىجىلىك ئايالار بىرلەشمىلىرى ئالاقىدار تارماقلارغا ماسلىشىپ، نۆۋەتتە ئايالارنىڭ ئىشقا ئورۇنلىشىش، ئۆي تەقسىماتىغا قاتنىشىش، ئۆي سېتىۋېلىش،

نىكاھ، ئائىلە ئەھۋالىنى، قىز بالىلارنىڭ ئوقۇشتىن قېچىقىلىش قاتارلىق مەسىلىلەرنى تەكشۈردى ھەمدە ئالاقىدار تارماقلارغا ماسلىشىپ، ئىشچى، ئوقۇغۇچى قوبۇل قىلىش، ئۆي تەقسىماتىغا قاتنىشىش، ئۆي سېتىۋېلىش جەريانىدا ئەر - ئاياللار باراۋەر بولماسلىق ۋە جۇپىدىن ئايرىلغان ئاياللارنىڭ مال - مۈلۈك، ئولتۇراق ئۆي مەسئۇلىيىتە ئېتىبىرى، پەرزەنتلەرنى بېقىش خىراجىتى ۋە ئائىلىلەردىكى زوراۋانلىق قىلمىشلار قاتارلىق جەھەتتىكى بەزى مەسىلىلەرنى ھەل قىلدى.

1994 - يىلى سانجى ئوبلاستلىق پارتكوم تەشكىلات بۆلۈمى، كۈنەس ناھىيىلىك ئاياللار بىرلەشمىسى، قۇمۇل ۋىلايەتلىك ئاياللار بىرلەشمىسى، قەشقەر ماتارىپ شۇيۇەنى ئاياللار خىزمىتى كومىتېتى «مەملىكەت بويىچە ئاياللارنىڭ قانۇنىي ھوقۇق - مەنپەئىتىنى قوغداشتىكى ئىلغار كوللېكتىپ»، گۈمن جىلغ(ئۈرۈمچى شەھەرلىك ئاياللار بىرلەشمىسى ھوقۇق مەنپەئەت بۆلۈمىنىڭ باشلىقى)، نىياز (ئاقسۇ شەھەرلىك تەپتىش مەھكىمىسىنىڭ باش تەپتىشى) لار «مەملىكەت بويىچە ئاياللارنىڭ قانۇنىي ھوقۇق - مەنپەئىتىنى قوغداشتىكى خىزمەت ئىلغارى»، ئارشالڭ ناھىيىلىك پارتكوم تەشكىلات بۆلۈمى قاتارلىق 26 تارماق (ئورۇن) «ئاپتونوم رايونىمىز بويىچە ئاياللارنىڭ قانۇنىي ھوقۇق - مەنپەئىتىنى قوغداشتىكى ئىلغار كوللېكتىپ»، توختىنىساخان قاتارلىق 37 كىشى «ئاپتونوم رايونىمىز بويىچە ئاياللارنىڭ قانۇنىي ھوقۇق - مەنپەئىتىنى قوغداشتىكى خىزمەت ئىلغارى»، ئۈرۈمچى شەھەرلىك ئاياللار بىرلەشمىسى «ئاپتونوم رايونىمىز بويىچە ئەرزىيەت خىزمىتىدىكى ئىلغار كوللېكتىپ»، خې لىيەن (فۇكاڭ شەھەرلىك ئاياللار بىرلەشمىسىنىڭ رەئىسى) «ئاپتونوم رايونىمىز بويىچە ئەرزىيەت خىزمىتىدىكى ئىلغار شەخس» بولۇپ باھالاندى.

يەن يۈكىنىڭ

بالىلار - ئۆسمۈرلەر خىزمىتى

1994 - يىلى ئاپتونوم رايونىمىزدا بالىلار - ئۆسمۈرلەر خىزمىتىنىڭ مۇھىم نۇقتىسى «90 - يىللاردىكى جۇڭگو بالىلىرىنىڭ تەرەققىيات ئومۇمىي پىلان پروگراممىسى» نى تەشۋىق قىلىش، ئىزچىللاشتۇرۇشتىن ئىبارەت بولدى.

1) «ئوبۇمىي پىلان تېزىسلىرى» نى يولغا قويۇش لايىھىسى ئەملىيلەشتۈرۈلدى. 2 - ئاينىڭ 26 - كۈنى شىنجاڭ ئۇيغۇر ئاپتونوم رايونلۇق ئاياللار - بالىلار خىزمىتى كومىتېتى قۇرۇلدى، ئۇنىڭغا ئاپتونوم رايونىنىڭ مۇئاۋىن رەئىسى يۈسۈپ ئەيسا مۇدىر بولدى. ئۈرۈمچى، ئىلى، بايىنغولىن، ئالتاي، سانجى، قۇمۇل، بورتالا قاتارلىق ۋىلايەت، ئوبلاست، شەھەرلەر ئۆز رايونىنىڭ بالىلار تەرەققىيات ئومۇمىي پىلانىنى تۈزۈپ چىقتى ھەمدە ئۇنى شۇ جايىنىڭ ئىقتىسادىي ئىجتىمائىي تەرەققىيات ستراتېگىيىسىگە كىرگۈزدى. «1 - ئىيۇن» بالىلار بايرىمىنىڭ ئالدى - كەينىدە، ئاپتونوم رايونلۇق ئاياللار - بالىلار خىزمىتى كومىتېتى «شىنجاڭ بالىلىرىنىڭ تەرەققىياتى توغرىسىدىكى دوكلات» نى ياھالاش يىغىنى ئۆتكۈزۈپ، بۇ دوكلاتنى «ئومۇمىي پىلان تېزىسلىرى» نى شىنجاڭدا يولغا قويۇش تۈرى قىلىپ بېكىتتى. 5 - ئاينىڭ 31 - كۈنى ئاپتونوم رايونلۇق ئاياللار - بالىلار خىزمىتى كومىتېتىنى ئاپتونوم رايونىمىزنىڭ ئاياللار - بالىلار خىزمىتىدىكى ئىلغار كوللېكتىپ، مۇنەۋۋەر شەخسلەرنى تەقدىرلەش يىغىنى ئۆتكۈزدى. توققۇز ئىلغار كوللېكتىپ ۋە ئايمخان ھوسېيىن قاتارلىق 27 مۇنەۋۋەر شەخس تەقدىرلەندى. مۇشۇ بىر يىلدا ئاپتونوم رايونلۇق ئاياللار بىرلەشمىسى، شىنجاڭ بالىلار تەرەققىيات مەركىزى ۋە ھەرقايسى ۋىلايەتلىك، ئوبلاستلىق، ناھىيىلىك ئاياللار بىرلەشمىلىرى جايلاردىكى ئاياللار بىرلەشمىسى رەئىسلىرى ۋە مەسئۇلىيەت، ماتارىپ، سەھىيە، يۇقۇملۇق كېسەللىكلەرنىڭ ئالدىنى ئېلىش قاتارلىق تارماقلارنىڭ رەھبەرلىرى، كەسپىي تايانچلاردىن 1500 دىن كۆپرەك كىشىنى تەربىيىلىدى.

2) ئائىلە تەربىيىسى خىزمىتىنى ئىجتىمائىيلاشتۇرۇش سۈرئىتى تېلغا سۈرۈلدى. 2 - ئاينىڭ 21 - كۈنى ئاپتونوم رايونلۇق ئائىلە تەربىيىسى تەتقىقات جەمئىيىتىنىڭ نۆۋەتتە ئالماشتۇرۇش سايلىمى يىغىنى يەنى 3 - قېتىملىق يىللىق يىغىنىدا ئائىلە تەربىيىسى خىزمەت كۆرسەتكۈچىنى ئەملىيلەشتۈرۈش تەلىپى ۋە تەدبىرى مۇزاكىرە قىلىنىپ بېكىتىلدى؛ بىر قىسىم مۇتەخەسسىس، ئالىم ۋە بالىلار خادىملىرى يازغان ئىلمىي ماقالىلەر ئالماشتۇرۇلدى. ھەرقايسى ۋىلايەت، ئوبلاستلار (ئىشلەپچىقىرىش - قۇرۇلۇش بېكتۇەنىمۇ شۇنىڭ ئىچىدە) دىمۇ ئائىلە تەربىيىسى تەتقىقات جەمئىيەتلىرى قۇرۇلدى. ئاپتونوم رايونلۇق ئائىلە تەربىيىسى تەتقىقات جەمئىيىتى مۇتەخەسسىسلەر، ئالىملارنىڭ ماقالە يېزىپ، ئاخبارات ۋاستىلىرىدىن پايدىلىنىپ، ئائىلە تەربىيىسىگە دائىر بىلىملەرنى تەشۋىق قىلىشقا ئۈيۇشتۇردى. شىنجاڭ ماتارىپ شۇيۇەنىدىكى جى شېنىيىڭ يازغان «ئالتاي ۋىلايىتىدىكى قازاق، خەنزۇ شەھەر تولۇقسىز ئوتتۇرا مەكتەپلىرى ئوقۇغۇچىلىرىنىڭ ئائىلە تەربىيىسى تەرەققىيات سەۋىيىسى بويىچە سىلىشتۇرما تەتقىقاتى» دېگەن ئىلمىي ماقالە مەملىكەتلىك ئائىلە تەربىيىسى نەزەريە مۇھاكىمە يىغىنىدا 3 - دەرىجىلىك مۇنەۋۋەر ئىلمىي ماقالە مۇكاپاتىغا ئېرىشتى. شىنجاڭ ئايال كادىرلار مەكتېپىدىكى گۈلسۇم يازغان «ئائىلە ۋە ئوقۇتۇش تەرەققىياتىدىكى رولى» دېگەن ئىلمىي ماقالە ئاپتونوم رايونلۇق 3 - قېتىملىق ئىجتىمائىي پەنلەر بويىچە مۇنەۋۋەر نەتىجىلەرنى مۇكاپاتلاشتا 3 - دەرىجىلىك مۇكاپاتقا ئېرىشتى. مۇشۇ بىر يىلدا ئاپتونوم رايونلۇق ئائىلە تەربىيىسى تەتقىقات جەمئىيىتى قېتىم-سانى بويىنچە 2100

ئادەمنىڭ تېلېفون ئارقىلىق سورىغان مەسلىھەتنىي قوبۇل قىلدى، 2080 نەپەر ئوتتۇرا، باشلانغۇچ مەكتەپ ئوقۇغۇچىسى، بالىلار باغچىسىدىكى بالىلار ئوستىدە ئوقۇغۇچىلارنىڭ ئائىلە ئەھۋالىي، ھەربىرىدە ئىپادىسى ۋە خاراكتېر ئالاھىدىلىكىنى مەخسۇس تېمىدا تەكشۈردى، 246 نەپەر ئوتتۇرا، باشلانغۇچ مەكتەپ ئوقۇغۇچىسىنىڭ ئائىلە باشلىقلىرىنى ئائىلە تەربىيىسى ئوستىدە سوئال قەغىزى تارقىتىش ئارقىلىق تەكشۈردى، باشلانغۇچ مەكتەپنىڭ 1 - يىللىقىدىكى 772 ئوقۇغۇچىنىڭ زېھنىي قۇۋۋىتىنى سىناپ كۆردى، يەنە ئۇرۇمچى، سانجى، جىمسار، قۇتۇبى، شىخەنزە، كۇيېتۇڭ، ئىلى، تۇرپان قاتارلىق جايلاردىكى ئائىلە تەربىيىسى تايانچىلىرى كۆرسى، يەسلى ۋە قىسمەن يېزىلاردىكى ئائىلە باشلىقلىرى مەكتەپلىرىگە ئادەم ئەۋەتىپ دەرس سۆزلىدى، دەرس ئاڭلىغانلار 51 مىڭ 36 ئادەم (قېتىم) گە يەتتى.

3) بالىلار ئۆيۈن ئەھلىي ئىش قىلىپ بېرىلدى. ئاپتونوم رايونلۇق ئايالار بىرلەشمىسى ۋە شنجاڭ بالىلار فوندى جەمئىيىتى جۈڭگو بالىلار فوندى جەمئىيىتىنىڭ «ئۈنچىلار پىلانى» (كۆپلىگەن نامرات رايونلاردىكى 16 ياشتىن تۆۋەن قىزلارنىڭ ئوقۇشتىن مەھرۇم قېلىش، ئوقۇشتىن توختاپ قېلىش مەسلىسىنى ھەل قىلىش مەقسەت قىلىنغان) نىڭ شنجاڭ تۇرىنى ئىجرا قىلىپ، قەشقەر، قىزىلسۇ، خوتەن، ئىلى قاتارلىق ۋىلايەت، ئوبلاستلاردىكى سەككىز ناھىيە، ئون يېزىدا 11 قىزلار سىنىپى ئاچتى، بۇنىڭغا 120 مىڭ يۈەن خىراجەت يارەدەم بېرىپ، ئوقۇشتىن مەھرۇم بولغان، ئوقۇشتىن توختاپ قالغان 600 قىزنى مەكتەپ قوينىغا قايتىپ كېلىش ئىمكانىيىتىگە ئىگە قىلدى. «1 - ئىيۇن» مەزگىلىدە ئاپتونوم رايونلۇق ئايالار - بالىلار خىزمىتى كومىتېتى، شنجاڭ بالىلار فوندى جەمئىيىتى ۋە ئاپتونوم رايونلۇق ئايالار بىرلەشمىسى ئالاقىدار تارماق ۋە كارخانىلارنى تەشكىللەپ 20 مىڭ يۈەنگە يېقىن مەبلەغ تەييارلاپ، نامرات بالىلاردىن ۋە پاراۋانلىق ئورنىدىكى بالىلاردىن ھال سورىدى. سانجى ئوبلاستى 2 مىليون يۈەن مەبلەغ سېلىپ، بالىلار پائالىيەت مەركىزى قۇردى. شنجاڭ ھەربىي رايونى 4 مىليون 100 مىڭ يۈەندىن كۆپرەك مەبلەغ سېلىپ، 6800 كۇادرات مېتر كېلىدىغان بالىلار باغچىسى ياتقى سالدى ھەمدە 310 دانە ئوتتۇرا، كىچىك تېپتىكى ئويۇنچۇق سېتىۋېلىپ، 72 يەسلى، بالىلار باغچىسىغا ئويۇنچۇق، ئوقۇتۇش سايمىنى سەپلەپ بەردى.

يەن يۇڭفالڭ

خەلقئارا ئائىلە يىلىدىكى تەشۋىق قىلىش - مەسلىھەت بېرىش پائالىيىتى

1994 - يىلى خەلقئارا ئائىلە يىلى بولۇپ، بۇ يىلدا ئاپتونوم رايونىمىزدىكى ھەر دەرىجىلىك ئايالار بىرلەشمىلىرى ئىلمىي، مەدەنىيەتلىك، ساغلام تۇرمۇش ئۇسۇلىنى تەشەببۇس قىلىش مەقسەت قىلىنغان، تەربىيە بىلەن كۆڭۈل ئېچىش بىر گەۋدە قىلىنغان تەشۋىق قىلىش، مەسلىھەت بېرىش، مۇلازىمەت قىلىش پائالىيىتىنى قانات يايدۇردى.

3 - ئاينىڭ 7 - كۈنىدىن 17 - كۈنگىچە ئاپتونوم رايونلۇق ئايالار بىرلەشمىسى بىلەن شنجاڭ تېلېۋىزىيە ئىستانسىسى بىرلىكتە «بەختلىك ئائىلە» تېلېۋىزىيە مەخسۇس فىلىمنى كۆرسەتتى، باھالاش ئارقىلىق، 2 - دەرىجىلىك مۇكاپاتتىن ئىككىسى، 3 - دەرىجىلىك مۇكاپاتتىن ئۈچى باھالاپ چىقىلدى (1 - دەرىجىلىك مۇكاپاتنىڭ ئورنى بوش قالدى).

5 - ئاينىڭ 15 - كۈنى تۇنجى خەلقئارا ئائىلە يىلىنىڭ خاتىرە كۈنى بولۇپ، شۇ كۈنى ئاپتونوم رايونىمىزنىڭ ھەرقايسى جايلىرىدا «شاپائەتلىك قولىمىزنى سۇنۇپ، كۆيۈمچان قەلبىمىزنى ئىزھار قىلايلى» دېيىلگەن تەشۋىق قىلىش، مەسلىھەت بېرىش پائالىيىتى ئومۇميۈزلۈك قانات يايدۇرۇلدى. ئاپتونوم رايونلۇق ئايالار - بالىلار خىزمىتى كومىتېتى سەھىيە، ماارىپ، ئەدلىيە قاتارلىق تارماقلاردىكى مۇتەخەسسىس، ئالىملارنى ئۇرۇمچى شەھەرلىك «خەلق» باغچىسى قاتارلىق جايلاردا تەشۋىق قىلىش، مەسلىھەت بېرىش ئىشلىرىنى قانات يايدۇرۇشقا ئۈيۈشتۇرۇپ، 1000 دىن ئارتۇق بالا، ئائىلە باشلىقىنىڭ سورىغان مەسلىھەتنى قوبۇل قىلدى؛ ئاپتونوم رايونلۇق ئائىلە تەربىيىسى تەتقىقات جەمئىيىتىدىكى مۇتەخەسسىس، پروفېسورلار ئۇرۇمچى شەھىرىدىكى 14 ئائىلە باشلىقلىرى مەكتىپىدە ئائىلە تەربىيىسى بىلىملىرىدىن دەرس ئۆتتى؛ ئۇرۇمچى شەھەرلىك ئايالار بىرلەشمىسى ئاچقان بالىلار ئۆچۈن قۇرۇلغان ئاتا - ئانىلار مەكتىپىنىڭ شەھەرگە قاراشلىق يەتتە رايون، بىر ناھىيە شۆبە مەكتىپى تەسىس قىلدى، بۇ مەكتەپلەردە 300 نەچچە جۈپ ئاتا-ئانىلار كەتكەن ئاتا - ئانىلار ئۆگىنىشكە قاتناشتى؛ شىخەنزە شەھىرىدىكى «ئائىلە قول ھۈنەر نەپىس بۇيۇملىرى سېتىلىدىغان بىر كوچا»، ئاقسۇ شەھىرىدىكى «بەختلىك ئائىلە»، «لاياقەتلىك ئانا»، «ياخشى بالا» پائالىيىتى، قەشقەر ۋىلايىتىدىكى «شاد - خۇراملىققا چۆمگەن ئائىلىلەر تەنھەرىكەت يېغىنى»، قاراماي شەھىرىدىكى «ئائىلە ئەدەبىيات - مەنئەت كۆرىكى»، ئۇرۇمچى شەھەرلىك ئايالار بىرلەشمىسى بىلەن ئۇرۇمچى شۆبە ھەربىي رايونى ئۈيۈشتۇرغان «شنجاڭدا تۇرۇشلۇق چېگرا مۇداپىئە ھەربىيلىرىنىڭ ياخشى ئايالى، ياخشى ئانىسى» نى باھالاش پائالىيىتى مەدەنىيەتلىك، ئىلغار يېڭى ئائىلە كۆزقارىشىنى ھەممە ئائىلىلەرگە يەتكۈزدى.

10 - ئاينىڭ ئوتتۇرىلىرىدا ئاپتونوم رايونلۇق ئايالار

بىرلەشمىسى بىلەن شىنجاڭ تېلېۋىزىيە ئىستانسىسى، گۇاڭدۇڭ «ئاپوللو» گۇرۇھى چەكلىك شىركىتى بىرلىكتە بەش قېتىم «شاد - خۇراملىقا چۆمگەن ئائىلىلەر مۇسابىقىسى» تېلېۋىزىيە كېچىلىكى ئۇيۇشتۇردى. ئۇيغۇر، قازاق، خەنزۇ، خۇيزۇ، تاجىك قاتارلىق مىللەتلەردىن 20 نەچچە ئائىلە مۇسابىقىگە قاتناشتى.

يەن يۇڭفاڭ

ھەمكارلىق تۈرلىرىنى يولغا قويۇشنىڭ ئىلگىرىلەش ئەھۋالى

1) شىنجاڭ بالىلار تەرەققىيات مەركىزى 1994 - يىلى مەملىكەتلىك ئايالار بىرلەشمىسى، جۇڭگو بالىلار تەرەققىيات مەركىزى ئارقىلىق بىرلەشكەن دۆلەتلەر تەشكىلاتى بالىلار فوندى جەمئىيىتىنىڭ تۆۋەندىكىدەك ھەمكارلىق تۈرلىرىنى ئىجرا قىلدى: (1) تەشۋىق قىلىش، تەربىيىلەش تۈرى. 6. ئايدىن 8 - ئايغىچە ئۇرۇمچى، بايىنغولىن، سانجى، ئاقسۇ، ئىلى، تۇرپان قاتارلىق ۋىلايەت، ئوبلاست، شەھەرلەردە مەككىز قارار شىنجاڭ ئايالىلىرىنى رايون، مەھەللىلەردە مەپەرۋەر قىلىش - باشقۇرۇش كادىرلىرى كۆرسى ئېچىلدى، كۆرستا ئۇيغۇر، قازاق، موڭغول، قىرغىز، شىبە، خۇيزۇ قاتارلىق مىللەتلەردىن بولغان ئايالار بىرلەشمىسى كادىرلىرى، رايون، مەھەللە خىزمەتچىلىرى، ئانا - بالىلار ساقلىقىنى ساقلاش خادىملىرى، پىلانلىق پەرزەنت كۆرۈش خىزمەتچىلىرى ۋە ئاسراش - تەربىيىلەش خىزمەتچىلىرى بولۇپ جەمئىي 400 كىشى تەربىيىلەندى. 7 - ئاينىڭ 5 - كۈنىدىن 20 - كۈنگىچە ئۇرۇمچى شەھىرىدە شىنجاڭنىڭ دېھقانچىلىق، چارۋىچىلىق رايونلىرىدىكى بالىلار تەربىيىسى بويىچە ماھارەت يېتىشتۈرۈش كۆرسى (ئۇيغۇرچە بىر سىنىپ، خەنزۇچە بىر سىنىپ) ئېچىلىپ، 100 بالىلار ئوقۇتقۇچىسى تەربىيىلەندى. 10 - ئايدىن 11 - ئايغىچە ئۇرۇمچى، تۇرپان، قەشقەر، ئىلى قاتارلىق جايلاردا تۆت قارار شىنجاڭ «NPA» (90 - يىللاردىكى جۇڭگو بالىلىرىنىڭ تەرەققىيات ئومۇمىي پىلان تېزىسلىرى) نىڭ ئوتتۇرا مەزگىللىك نىشانى بويىچە 2 - دەرىجىلىك تەربىيىلەش كۆرسى ئېچىلىپ، ھەرقايسى ۋىلايەت، ئوبلاست (شەھەر) لەردىن كەلگەن ئايالار بىرلەشمىسى كادىرلىرى، سەھىيە ۋە يۇقۇملۇق كېسەللىكلەرنىڭ ئالدىنى ئېلىش خادىملىرىدىن بولۇپ 160 كىشى تەربىيىلەندى. «NPA» نىڭ ئوتتۇرا مەزگىللىك نىشانىدىكى ئۆلچەمگە يەتكۈزۈش تەلىپى ۋە ئاپتونوم رايونىمىزنىڭ جەنۇبى ۋە شىمالىدىكى ئىچىدىغان سۇ قىيىنچىلىقىنىڭ ھازىرقى ئەھۋالىغا ئاساسەن، «سالامەتلىك ۋە ئىجىملىك سۇ تارىلىقى» نى تەشۋىق قىلىش تۈرى بويىچە 3 - نۆۋەتلىك ئالدىن سىناق قىلىش قانات يايدۇرۇلدى، ئاپتونوم رايونىمىزدىكى سەھىيە، تەشۋىقات، ماتارىپ تارماقلىرى بىلەن ھەمكارلىشىپ «سالامەتلىك ۋە ئىجىملىك سۇ تارىلىقى» رەسىملىك قوللانمىسى تۈزۈپ چىقىلدى، «ئالتە ياشقىچە بولغان بالىلارنى ئىلمىي ئوسۇلدا تەربىيىلەش كىتابچىلىرى» نى تەرجىمە قىلىش - تۈزۈش ۋە ئالدىن سىناش خىزمىتى ئورۇندالدى. (2) نازارەت قىلىش ۋە باھالاش. 7 - ئايدا جۇڭگو بالىلار تەرەققىيات مەركىزىگە ماسلىشىپ، مىجەز، موري، غۇلجا ناھىيىلىرىدىكى توققۇز يېزا، 81 كەنتتىكى 117 نەپەر مەسئۇرىي رەھبەر، ئايالار بىرلەشمىسى رەئىسى، پىلانلىق پەرزەنت كۆرۈش، سەھىيە، ساقلىق ساقلاش خادىمى ۋە 270 نەپەر نىشانلىق ئادەم ئۇستىدە «ئۆمۈر بىلىملىرى» نى تەشۋىق قىلىش ۋە شۇ جەھەتتە تەربىيىلەش بويىچە سۈئال - جاۋاب قەغىزى ئارقىلىق تەكشۈرۈش ئېلىپ بېرىلدى. 9 - ئايدا بىرلەشكەن دۆلەتلەر تەشكىلاتى بالىلار فوندى تۈرىنىڭ ئەمەلدارى جالىڭ يالى، جۇڭگو بالىلار تەرەققىياتى مەركىزىنىڭ مۇئاۋىن مۇدىرى يەن جېنخۇا قاتارلىق بەش كىشىدىن تەركىب تاپقان تەكشۈرۈش - تەتقىق قىلىش گۇرۇپپىسى ئۇرۇمچى شەھىرى «تەڭرىتاغ» رايونىنىڭ دىنىي زاتلارنى مەپەرۋەر قىلىپ «ئۆمۈر بىلىملىرى» نى تەشۋىق قىلىش پائالىيىتىنى قانات يايدۇرۇشى ۋە تەشقەر ۋىلايىتى، ئىلى ئوبلاستىنىڭ تۈرلەرنى ئىجرا قىلىش ئەھۋالى، كېيىن داۋاملاشتۇرىدىغان پائالىيىتى ۋە شىنجاڭ بالىلار تەرەققىيات مەركىزىنىڭ بارلىق تۈرلەرنى ئىجرا قىلىش ئەھۋالى ئوستىدە نازارەت قىلىش ۋە باھالاش ئېلىپ باردى. 1994 - يىلى «ئۇچ سۈپەتلىك (سۈپەتلىك پەرزەنت كۆرۈش، سۈپەتلىك بېقىش، سۈپەتلىك تەربىيىلەش) قۇرۇلۇشى» نىڭ ئوتتۇرا مەزگىللىك نىشانلىق باھالاش باسقۇچى، شۇڭا بۇ يىلدا ئاپتونوم رايونلۇق ئايالار بىرلەشمىسى بىلەن شىنجاڭ بالىلار تەرەققىيات مەركىزى مەملىكەت بويىچە «ئۇچ سۈپەتلىك قۇرۇلۇش» سىناق قىلىنىدىغان شەھەر، جۇڭگو بالىلار تەرەققىيات مەركىزى شىنجاڭ بالىلارنى ئىلمىي ئۇسۇلدا بېقىش بازا توري سىناق قىلىنىدىغان نۇقتا — تۇرپان شەھىرىنىڭ «ئۇچ سۈپەتلىك قۇرۇلۇشى» ئۇستىدە نازارەت قىلىش ۋە باھالاش ئېلىپ باردى، نەتىجىدە 28 تۈر كۆرسەتكۈچىدىن 24 نىڭ ئۆلچەمگە يەتكەنلىكى مەلۇم بولدى. 6 - ئايدا تۇرپان شەھەرلىك ئايالار بىرلەشمىسىنىڭ ئاساسىي قاتلامدىكى ساقلىقنى ساقلاش خادىملىرى ۋە ئائىلە باشلىقلىرى مەكتەپلىرىدىكى تەشۋىقات تايانچىلىرىنى «ئۇچ سۈپەتلىك قۇرۇلۇشى» بويىچە ئۇچ قارار تەربىيىلەش كۇرسى ئېچىشىغا ياردەم بېرىلىپ، 280 دىن ئارتۇق ئادەم تەربىيىلەندى. بۇنىڭ بىلەن تۇرپان شەھىرى مەملىكەتلىك «ئۇچ سۈپەتلىك

قۇرۇلۇشى» غا رەھبەرلىك قىلىش گۇرۇپپىسى ۋە جۇڭگو بالىلار تەرەققىيات مەركىزىنىڭ پۈتكۈل تەربىيىلەش ۋەزىپىسىنى تاماملىدى، جەمئىي 815 ئادەمنى تەربىيىلىدى.

2) ئاپتونوم رايونلۇق ئايالار بىرلەشمىسى مەملىكەتلىك ئايالار بىرلەشمىسى جۇڭگو — كانادا تۇرى ئىشخانىسى ئارقىلىق تۆۋەندىكىدەك جۇڭگو — كانادا ھەمكارلىق تۈرىنى ئىجرا قىلدى: (1) جۇڭگو — كانادا ئايالىرى قاتناشقان تەرەققىيات تۈرلىرى: 1 - ئاينىڭ 5 - كۈنىدىن 14 - كۈنگىچە ئاتۇش شەھىردە شىنجاڭ ئاز سانلىق مىللەت ئايالىرىنى بازار ئىگىلىكى، ئەملىي قوللىنىدىغان تېخنىكا (قوي بورداش) تېخنىكىسى جەھەتتە تەربىيىلەش كۇرسى ئېچىلدى، كۇرسقا قىرغىز، ئۇيغۇر دېھقان، چارۋىچى ئايالار ۋە ئاساسىي قاتلامدىكى ئايال كادىرلاردىن بولۇپ 150 كىشى قاتناشتى. 1 - ئاينىڭ 16 - كۈنىدىن 24 - كۈنگىچە مىجۇەن ناھىيىسىنىڭ چاڭشەنزە يېزىسىدا شىنجاڭ ئاز سانلىق مىللەت ئايالىرىنىڭ بازار ئىگىلىكى، ئەملىي قوللىنىدىغان تېخنىكا (يېمەكلىك زەمبۇرۇغىنى ئۈستۈرۈش) جەھەتتە تەربىيىلەش كۇرسى ئېچىلىپ، 200 دىن ئارتۇق كىشى تەربىيىلەندى. 3 - ئاينىڭ 24 - كۈنىدىن 30 - كۈنگىچە مەملىكەتلىك ئايالار بىرلەشمىسى شياۋىن شەھىردە جۇڭگو — كانادا ئايالىرى قاتناشقان تەرەققىيات تۈرىنى باشقۇرۇش خىزمىتى بويىچە يىللىق يىغىن ئۆتكۈزدى، يىغىندا، ئاپتونوم رايونىمىز 1991 - يىلى ئىجرا قىلغان، ئاز سانلىق مىللەتتىن بولغان ناھىيە دەرىجىلىك ئايالار بىرلەشمىسى كادىرلىرىنى ئىش ئورنىدا تەربىيىلەش تۈرى «ئۇنۇمى مۇنەۋۋەر بولۇش» مۇكاپاتىغا ئېرىشتى. (2) كانادا فوند تۈرى: 4 -، 5 - ئايلاردا ئىلى ئوبلاستى بىلەن قەشقەر ۋىلايىتىدە «شىنجاڭ قازاقلىرىنى ئانا - بالىلار ساقلىقىنى ساقلاش، يېڭى ئۇسۇلدا تۇغۇت قوبۇل قىلىش جەھەتتە تەربىيىلەش كۇرسى»، «شىنجاڭ غۇلجا ناھىيىسى ئەۋلىيا يېزىسىدىكى قازاق ئايالارنى كۆكتات تېرىش، مېۋىلىك كۆچەت تىكىپ ئۈستۈرۈش جەھەتتە تەربىيىلەش ۋە ئۇلارغا بۇ جەھەتتە يار - يۆلەك بولۇش»، «شىنجاڭ قەشقەر يېڭىشەھەر ناھىيىسىدىكى ئايالارنى داۋشەن نەشپۈت دەرىخىنى تىكىپ ئۈستۈرۈش تېخنىكىسى جەھەتتە تەربىيىلەش كۇرسى»، «شىنجاڭدىكى ئاز سانلىق مىللەت ئايالىرىنى پەيزاۋات قوغۇنى تېرىپ ئۈستۈرۈش تېخنىكىسى جەھەتتە تەربىيىلەش كۇرسى»، «شىنجاڭدىكى تاجىك ئايالىرىنى كۆكتات تېرىش بازىسى ۋە كۆكتات تېرىش تېخنىكىسى جەھەتتە تەربىيىلەش» تىن ئىبارەت بەش تۈر ئىجرا قىلىنىپ، جەمئىي 820 ئادەم تەربىيىلەندى ھەمدە تاشقورغان ناھىيىسىدە 200 مو يەردە كۆكتات تېرىش بازىسى قۇرۇلدى. 8 - ئاينىڭ 12 - كۈنىدىن 23 - كۈنگىچە كانادانىڭ جۇڭگودىكى باش ئەلچىسى بىق خانىمى بىلەن بىرلىكتە شىنجاڭدا ئېكسكۇرسىيە قىلىش ۋە تەكشۈرۈش ئېلىپ بېرىپ، ئىلى، قەشقەر ۋىلايەتلىرىدە ئىجرا قىلىنىۋاتقان كانادا فوندى تۈرىدىن رازى بولغانلىقىنى بىلدۈردى.

يەن يۇڭفالى

شى دېمۇكراتىيە مەملىكەت بويىچە مۇنەۋۋەر ئايال كارخانچىسى» دېگەن نامغا ئېرىشتى

1994 - يىلى «8 - مارت» خەلقئارا ئەمگەكچى ئايالار بايرىمى مارپېسىدا، شىنجاڭ ئېلېكتر ئېنېرگىيىسى كۆپ خىل ئىگىلىك ئىدارىسىنىڭ باشلىقى، شىنجاڭ ئېلېكتر ئېنېرگىيىسى شىركىتى ئىقتىسادىي تەرەققىيات شىركىتىنىڭ باش جىڭلىسى شى دېمۇرۇڭ «مەملىكەت بويىچە مۇنەۋۋەر ئايال كارخانچىسى»، «مەملىكەت بويىچە «8 - مارت» قىزىل بايراقدارى» دېگەن نامغا ئېرىشتى.

يەن يۇڭفالى

«8 - مارت» قىزىل بايراقدارلىرى

1994 - يىلى ئاپتونوم رايونلۇق ئايالار بىرلەشمىسى ئۇرۇمچى نېفىت خىمىيە سانائىتى باش زاۋۇتى پاراۋانلىق شىركىتىنىڭ بوغالتىرى، 6 - نۆۋەتلىك يىراق شەرق ۋە جەنۇبىي تىنچ ئوكيان رايونى مېيىپلار تەنھەرىكەت يىغىندا ئايالارنىڭ ئاشكارا دەرىجىلىك ئوقيا ئېتىش مۇسابىقىسىدە ئىككى كۆمۈش مېدالغا ئېرىشكەن ۋالى يەنخۇڭغا «ئاپتونوم رايون بويىچە «8 - مارت» قىزىل بايراقدارى» دەپ شەرەپلىك نام بەردى.

يەن يۇڭفالى

☆ ☆ ☆

خۇاڭپۇ ھەربىي مەكتىپىي شىنجاڭ ساۋاقداشلار ئۈيۈشمىسىنىڭ خىزمەت ئەھۋالى

1994 - يىلى خۇاڭپۇ ھەربىي مەكتىپى شىنجاڭ ساۋاقداشلار ئۈيۈشمىسىغا 45 ئەزا قوبۇل قىلىنىپ، ئەملىي بار ئەزا 1319 غا يەتتى. بۇنىڭ ئىچىدە ئاز سانلىق مىللەتتىن بولغان ئەزا 152 بولۇپ، 11.52% نى ئىگىلەيدۇ، كومپارتىيە ئەزاسى 122 بولۇپ، 9.24% نى ئىگىلەيدۇ؛ دېموكراتىك پارتىيە - گۇرۇھلاردىن بولغان ئەزا 65 بولۇپ، 5% نى ئىگىلەيدۇ، ئايال ئەزا ئىككى، ئۈچىدىن باشقا، مۇستەقىل دۆلەتلەر بىرلەشمىسىدە ئولتۇراقلاشقان بىر ئەزا بار. بۇلارنىڭ ئوتتۇرىچە يېشى 74 ياش، دەم ئېلىشقا،

پېنسىيىگە چىققان كادىرلار %70 نى، پېنسىيىگە چىققان ئىشچى %25 نى، يېزىلاردىكى ئەزا %5 نى ئىگىلەيدۇ.

1994 - يىل 6 - ئاينىڭ 15 -، 16 - كۈنلىرى خۇاڭپۇ ھەربىي مەكتىپى شىنجاڭ ساۋاقداشلار ئۈيۈشمىسى 1 - نۆۋەتلىك مۇدىرىيەتنىڭ 3 - سائىلىق (كېڭەيتىلگەن) يىغىنىنى ئۆتكۈزدى، يىغىندا ئاپتونوم رايونلۇق بىرلىكمە خىزمىتى يىغىنىنىڭ روھى ۋە خۇاڭپۇ ھەربىي مەكتىپى بېيجىڭ ساۋاقداشلار ئۈيۈشمىسى (باش ئۈيۈشما) مۇدىرىيەت يىغىنىنىڭ روھى يەتكۈزۈلدى، شۇ باۋيى، گاۋ رېنجيې، ژۇگومېيلار بۇ ئۈيۈشمىنىڭ مۇدىرىيەت ئەزالىقىغا تولۇقلاپ سايلاندى، يىغىندا ئاپتونوم رايون بويىچە خۇاڭپۇ ھەربىي مەكتىپىدە ئوقۇغان ساۋاقداشلارغا ئەۋەتىلىدىغان تەشەببۇسنامە مۇزاكىرە قىلىندى.

6 - ئاينىڭ 16 - كۈنى خۇاڭپۇ ھەربىي مەكتىپى شىنجاڭ ساۋاقداشلار ئۈيۈشمىسى يىغىلىش ئۆتكۈزۈپ، خۇاڭپۇ ھەربىي مەكتىپى قۇرۇلغانلىقىنىڭ 70 يىللىقىنى تەبرىكلىدى.

ساۋ شياۋيەن

چەت ئەللەر بىلەن بىرلەشمە دوستلۇق جەمئىيىتى خىزمىتىنىڭ قىسقىچە ئەھۋالى

1994 - يىلى شىنجاڭ چەت ئەللەر بىلەن بىرلەشمە دوستلۇق جەمئىيىتى چەت ئەللەر بىلەن بولغان ئالاقىنى كۈچەيتىش خىزمىتىدە مۇئەييەن نەتىجىگە ئېرىشتى.

دوستانە بېرىش - كېلىشىلەر مۇشۇ بىر يىلدا دۆلەت ئىچى ۋە سىرتىدىن كەلگەن دوستلاردىن تۆت تۈركۈمدە 28 ئادەم (قېتىم) بۇاستە كۈتۈۋېلىندى. شىنجاڭغا كەلگەن چەت ئەللىك دوستلار تۆۋەندىكىلەردىن ئىبارەت: ياپونىيە چەت ئەل كارخانىلىرىغا مەسلىھەت بېرىش جەمئىيىتىنىڭ تەكشۈرۈش ئۆمىكى، تەيۋەن جۇڭگو مۇھاجىرلىرى بانكىسىنىڭ لېدېرى سەي شاۋخۇانىڭ ئوغلى سەي نەيجىڭ ئەپەندى، ئاۋمېن رايونىدىكى خې پۈجاۋ ئەپەندى قاتارلىق ئالتە كىشىدىن تەركىپ تاپقان شىنجاڭ ئىگىلىكىنى تەكشۈرۈش ئۆمىكى. چەت ئەللەر بىلەن بىرلەشمە دوستلۇق جەمئىيىتىنىڭ پەخرى باشلىقى ھامىدىن نىياز قاتارلىق 11 كىشى ھەيئەن ئۆلكىسىگە بېرىپ 2 - نۆۋەتلىك خەلقئارا پالما بايرىمىغا قاتناشتى ھەمدە چەت ئەللىك كارخانا ساھەسىدىكى زاتلار بىلەن كەڭ ئۇچرىشىپ، شىنجاڭنى تەشۋىق قىلدى، مۇئاۋىن جەمئىيەت باشلىقى ماجاڭفا شىنجاڭ ھەج - تاۋاپ قىلىش ئۆمىكىنى باشلاپ مەككىگە بارغاندا، سەئۇدى ئەرەبىستانىدىكى ھەر ساھە زاتلىرى بىلەن كەڭ ئۇچراشتى، بولۇپمۇ جۇڭگو مۇھاجىرلىرى ۋە جۇڭگولۇقلارغا شىنجاڭنى تەشۋىق قىلدى.

ئىقتىسادىي ھەمكارلىق شىنجاڭ چەت ئەللەر بىلەن بىرلەشمە دوستلۇق جەمئىيىتى جايلار، كارخانىلارنى تۇتاشتۇرغۇچى كۆۋرۈك بولۇپ، ئىقتىسادىي تەرەققىياتنى ئالغا سۈرۈشتە ئۈرغۇن خىزمەتلەرنى ئىشلىدى. ياپونىيە چەت ئەل كارخانىلىرىغا مەسلىھەت بېرىش جەمئىيىتىنىڭ تەكشۈرۈش ئۆمىكىدىكى شەنكۇرېنچىيو قاتارلىق كىشىلەر شىنجاڭنى تەكشۈرگەن مەزگىلدە، 2 - ئاسىيا - ياۋروپا قۇرۇلۇق كۆۋرۈكىنى تەرەققىي قىلدۇرۇش، گۈللەندۇرۇش مەسلىسى ئۈستىدە ئاپتونوم رايونىمىزدىكى ئالاقىدار تارماقلار بىلەن ئۈچتىلىق مۇھاكىمە ئېلىپ باردى، شۇنىڭ بىلەن بىر ۋاقىتتا، شىنجاڭ چەت ئەللەر بىلەن بىرلەشمە دوستلۇق جەمئىيىتى بىلەن بولغان ئالاقىنى داۋاملىق كۈچەيتىپ، ھەمكارلىق ئۈستىدە ئىزدىنىشنى ئۇنتۇرغا قويدى. سەي نەيجىڭ ئەپەندى شىنجاڭنى تەكشۈرۈش مەزگىلىدە، ئاپتونوم رايونىمىزنىڭ مۇئاۋىن رەئىسى ۋاڭ يۈسەن ئۇنىڭ بىلەن كۆرۈشتى. شىنجاڭ چەت ئەللەر بىلەن بىرلەشمە دوستلۇق جەمئىيىتىنىڭ باشلىقى لىيۇفاڭ، مۇئاۋىن باشلىقلىرىدىن جۇيۈەنجيې، خەن داۋچېڭلار سەي نەيجىڭ ئەپەندىگە شىنجاڭغا مەبلەغ سېلىش مۇھىتى ۋە ئېتىبار بېرىش سىياسىتىنى تەپسىلىي تونۇشتۇردى، پۇل مۇئامىلە ھەمكارلىق مۇددىئاسىنى دەسلەپكى قەدەمدە ئونتۇرغا قويدى. چەت ئەللەر بىلەن بىرلەشمە دوستلۇق جەمئىيىتىنىڭ تۇتاشتۇرغۇچى كۆۋرۈك بولۇشى ئارقىلىق، گۇاڭدۇڭ ئۆلكىسىنىڭ جۇخەي شەھىرى، خېنەن ئۆلكىسىنىڭ لوياڭ شەھىرىدىن كەلگەن تەكشۈرۈش ئۆمەكلىرى ئاپتونوم رايونىمىزدىكى سانجې، شىخەنزە، ساۋمۇ قاتارلىق جايلار بىلەن ھەمكارلىق كېلىشىمى ياكى مۇددىئانامە ھاسىل قىلدى.

تەشكىلىي پائالىيەتلىرى ئاپتونوم رايونىمىزنىڭ مۇئاۋىن رەئىسلىرىدىن ۋاڭ يۈسەن، لى دۆڭخۇيلار شىنجاڭ چەت ئەللەر بىلەن بىرلەشمە دوستلۇق جەمئىيىتى قۇرۇلغانلىقىنىڭ ئىككى يىللىقىنى تەبرىكلەش يىغىنىدا، بۇ جەمئىيەتنىڭ خىزمەتلىرىنى تولۇق مۇئەييەنلەشتۈردى. شىنجاڭ چەت ئەللەر بىلەن بىرلەشمە دوستلۇق جەمئىيىتىنىڭ باشلىقى لىيۇفاڭ، مۇئاۋىن باشلىقى جاڭ شېڭجېي قاتارلىق كىشىلەر ئۇرۇمچى، سانجىلاردىكى ئۈچ قېرىنداشلار مەبلەغ سالغان توقۇز كارخانىنى زىيارەت قىلىپ، چەت ئەللىك دوستلارنىڭ خىزمەت، تۇرمۇش ئەھۋالىنى سوردى ھەمدە چەت ئەللەر بىلەن بىرلەشمە دوستلۇق جەمئىيىتىنىڭ خىزمىتىگە بولغان تەكلىپ ۋە پىكىرلەرنى ئاڭلىدى.

چەت بىلەن بولغان ئالاقە 1994 - يىلىنىڭ ئاخىرىغىچە شىنجاڭ چەت ئەللەر بىلەن بىرلەشمە دوستلۇق جەمئىيىتى تەركىبىدىكىلەر جەمئىي 122 گە يەتتى. بۇنىڭ ئىچىدە چەت ئەللىكلەر 21 بولۇپ، %17.2 نى ئىگىلەيدۇ، شۇنداق قىلىپ چەت ئەللەر بىلەن ئالاقە قىلىدىغان خادىملار تورى دەسلەپكى قەدەمدە قۇرۇلدى.

ئەن يۇ

هەربىي ئىشلار

شىنجاڭ هەربىي رايونى

شىنجاڭ هەربىي رايونى رەھبەرلىرىنىڭ ئىسىملىكى

سىلىگۈەنى: فۇ بىگياۋ (جۇڭجياڭ)

پارتكومنىڭ 1 - شۇجىسى: سۇڭ خەنلياڭ

سىياسىي كومىسسارى: پەن جاۋمىن (جۇڭجياڭ)

مۇئاۋىن سىلىگۈەنلىرى: نالڭ دېڭخوا (شاۋجياڭ)، دۇەن شىكاڭ (شاۋجياڭ)، تاۋ جى (شاۋجياڭ)، قۇربان ئەرشىدىن (شاۋجياڭ)

مۇئاۋىن سىياسىي كومىسسارلىرى: جۇ يۈڭشۈن (شاۋجياڭ)، روزى ھوشۇر (شاۋجياڭ)، لىي شىڭپىڭ (شاۋجياڭ)

شىنجاڭ هەربىي رايونى 8 - نۆۋەتلىك پارتىيە قۇرۇلتىيى ئۆتكۈزدى

جۇڭگو كومپارتىيىسى شىنجاڭ هەربىي رايونى 8 - نۆۋەتلىك قۇرۇلتىيى 1994 - يىل 7 - ئاينىڭ 20 - كۈنىدىن 23 - كۈنىگىچە ئۈرۈمچىدە ئۆتكۈزۈلدى. قۇرۇلتايغا 435 رەسمىي ۋەكىل قاتناشتى. قۇرۇلتايدا هەربىي رايوننىڭ 1988 - يىلى ئۆتكۈزۈلگەن 7 - نۆۋەتلىك پارتىيە قۇرۇلتىيىدىن بۇيانقى قىسىم قۇرۇلۇشى ۋە پارتىيە قۇرۇلۇشى جەھەتلەردىكى تەجرىبىلىرى يەكۈنلەندى، بۇندىن كېيىنكى بەش يىللىق ئاساسلىق ۋەزىپىلەر مۇزاكىرە قىلىنىپ بېكىتىلدى. شىنجاڭ هەربىي رايونى پارتكومنىڭ شۇجىسى، لەنجۇ هەربىي رايوننىڭ مۇئاۋىن سىياسىي كومىسسارى، قوشۇمچە شىنجاڭ هەربىي رايوننىڭ سىياسىي كومىسسارى پەن جاۋمىن شىنجاڭ هەربىي رايونى 7 - نۆۋەتلىك پارتكومىغا ۋەكالىتەن قۇرۇلتايدا «دېڭ شياۋپىڭنىڭ يېڭى دەۋرىدىكى ئارمىيە قۇرۇلۇشى ئىدىيىسىنى قەتئىي ئىزچىللاشتۇرۇپ، هەربىي رايوننىڭ قىسىم قۇرۇلۇشىنى تىرىشىپ يېڭى سەۋىيىگە كۆتۈرەيلى» دېگەن تېمىدا خىزمەت دوكلاتى بەردى، شىنجاڭ هەربىي رايونى پارتكومى دائىمىي كومىتېتىنىڭ ئەزاسى، ئىنتىزام تەكشۈرۈش كومىتېتىنىڭ شۇجىسى، هەربىي رايوننىڭ مۇئاۋىن سىياسىي كومىسسارى لىي شىڭپىڭ هەربىي رايون ئىنتىزام تەكشۈرۈش كومىتېتىغا ۋەكالىتەن قۇرۇلتايدا ئىنتىزام تەكشۈرۈش خىزمىتىدىن دوكلات بەردى. قۇرۇلتايدا يوشۇرۇن ئاۋاز بېرىش ئۇسۇلى قوللىنىلىپ، هەربىي رايوننىڭ 8 - نۆۋەتلىك پارتىيە كومىتېتى ۋە يېڭى ئىنتىزام تەكشۈرۈش كومىتېتى سايلاپ چىقىلدى. 8 - نۆۋەتلىك پارتىيە كومىتېتى 38 ئادەمدىن، دائىمىي كومىتېت ئەزالىرى 13 كىشىدىن تەركىب تاپتى، سۇڭ خەنلياڭ 1 - شۇجى، پەن جاۋمىن شۇجى، فۇبىگياۋ مۇئاۋىن شۇجى بولدى. يېڭى ئىنتىزام تەكشۈرۈش كومىتېتى ئون كىشىدىن تەركىب تاپتى، لىي شىڭپىڭ شۇجى بولدى.

چېن چېەنچياڭ

هەربىي تەلىم - تەربىيە

1994 - يىلى هەربىي رايونغا قاراشلىق قىسىملار يىللىق تەلىم - تەربىيە ۋەزىپىسىنى تولۇق ئورۇندىدى. ئىككى شى، ئالتە تۈەن، ئالتە تەلىم - تەربىيە ئەترىتى ۋە ئىككى كۆرسانتلار ئەترىتى لەنجۇ هەربىي رايونى تەرىپىدىن هەربىي تەلىم - تەربىيىدىكى ئىلغار ئورۇن بولۇپ باھالاندى، سەككىز تۈەن، بەش تەلىم - تەربىيە ئەترىتى، ئۈچ كۆرسانتلار ئەترىتى ۋە 50 نەپەر مەسئۇلچىلىك كەسپىدىكى ماھىر شىنجاڭ هەربىي رايونى تەرىپىدىن هەربىي تەلىم - تەربىيىدىكى ئىلغار ئورۇن ۋە شەخس بولۇپ باھالاندى.

چېن جۈن
جاڭ ياڭشېڭ

جاڭ ۋەننىيەن شىنجاڭدا تۇرۇشلۇق قىسىملارنى تەكشۈردى

جۇڭگو خەلق ئازادلىق ئارمىيىسىنىڭ باش سەنئوجاڭى جاڭ ۋەننىيەن لەنجۇ هەربىي رايوننىڭ سىلىگۈەنى لىيۇجىڭۇڭ ۋە شىنجاڭ هەربىي رايوننىڭ سىلىگۈەنى فۇبىگياۋنىڭ هەمراھلىقىدا 1994 - يىل 8 - ئاينىڭ 8 - كۈنىدىن 24 - كۈنىگىچە شىنجاڭدا تۇرۇشلۇق قىسىملارنى تەكشۈردى.

دۇ سۇڭيۇڭ

ئالاقىلىشىش خىزمىتى

ئالاقىلىشىش ۋەزىپىسىنى ئۈتەش ئەھۋالى هەربىي رايون بويىچە چېگرا مۇداپىئە ئالاقە سىم يولى 1606 قېتىم ئارىلاپ

ئاپتونوم رايونىمىزنىڭ پارتىيە، ھۆكۈمەت، ئارمىيە رەھبەرلىرى ئايرودرومغا چىقىپ، باش سەنمۇجاڭ جاڭ ۋەننەن شاڭجياڭنى كۈتۈۋالدى.

لى يۈڭۋاڭ فوتوسى

تەكشۈرۈلدى، ئالاقە سىم يولى 267 قېتىم جەددىي ئورۇنلاشتۇرۇلدى، سىمسىز تېلېگراف ئارقىلىق 811 قېتىم جەددىي ئالاقە باغلاندى، جەددىي رېمونت قىلىش شۆبە ئەترىتى 168 قېتىم جەددىي مانېۋر ئۆتكۈزدى. ھېيىت - بايرام كۈنلىرىدىكى ئورۇش تەييارلىقى، رەھبەرلەرنىڭ كۆزدىن كەچۈرۈشى، ھەربىي مانېۋر ئۆتكۈزۈش، يېغىلىپ جەڭ قىلىش مەشقى ئۆتكۈزۈش قاتارلىق ئىشلارنىڭ مۇھىم ئالاقىلىشىشىگە كاپالەتلىك قىلىش ۋەزىپىسى 76 قېتىم ئۇرۇندالدى. ئالاقىلىشىش ئۆسكۈنىلىرى 8781 دانە - قېتىم ئالدىن تەكشۈرۈلۈپ، رېمونت قىلىندى.

بوشلۇققا تارتىلغان 5911.3 ستولبا/كىلومېتر ئۇزۇنلۇقتىكى ئۇزۇن يوللۇق تېلېفون سىمى، 756.5 كىلومېتر ئۇزۇنلۇقتىكى يەر ئاستى كابېلى رەتكە سېلىندى. مۇشۇ بىر يىلدا سىمسىز تېلېگراف ئارقىلىق 160 مىڭدىن كۆپرەك تېلېگرامما قوبۇل قىلىندى ۋە يوللاندى.

ئالاقىلىشىش مەشقى دالا ئۇرۇشى ئالاقىلىشىش قىسمى (تارماق قىسىم) كەلگۈسىدىكى يۇقىرى تېخنىكا شارائىتىدا ئۆستىگە ئېلىش ئېھتىماللىقى بولغان ئۇرۇش قىلىش ۋەزىپىسىگە ئاساسەن، ھەر دەرىجىلىك ئۇنىۋېرسال ئالاقىلىشىش تۈگۈنلىرى مەشغۇلىرىنى ئۇيۇشتۇردى، بولۇپمۇ «غەرب — 94» جەڭ مانېۋرىغا «36012»، «36014»، «36018»، «36020»، «36101»، «36220»، «36141»، «36171» قىسىملارنىڭ ئالاقىلىشىش تارماق ئەترەتلىرىدىن جەمئىي 3000 نەپەر ئالاقىلىشىشكە كاپالەتلىك قىلىش مانېۋرىغا قاتناشتى، ۋەزىپىنى ياخشى ئورۇندىدى.

462 كىشى ئىشلىيەلەيدىغان، سۆزلىيەلەيدىغان، ئۆگىتەلەيدىغان، ئىدىيىۋى خىزمەت ئىشلىيەلەيدىغان مۇنەۋۋەر ئىنستروكتور سەۋىيىسىگە يەتتى. بۇنىڭ ئىچىدە بەش كىشى لەنجۇ ھەربىي رايونى تەشكىللىگەن باھالاپ سېلىشتۇرۇش مۇسابىقىسىدە2، 3 - دەرىجىلىك مۇكاپاتلارغا ئېرىشتى. ئالاقىلىشىش مەشقى مۇنتىزىملىشىشقا قاراپ راۋاجلاندى. «36018»، «36020» قىسىملار باش شتابنىڭ سىناپ تەكشۈرۈپ - ئۆتكۈزۈۋېلىشىدا 98.5 ۋە 95 نومۇر ئېلىپ ياخشى نەتىجىگە ئېرىشىپ، ئارمىيە بويىچە مۇنتىزىملاشقان مەشقە ئۆلچەمگە يەتكەن ئورۇن بولۇپ باھالاندى. «36101»، «36220»، «36171» قىسىملار ئارمىيە بويىچە ئالاقىلىشىش ئىلمىي تەتقىقاتىدىكى ئىلغار ئورۇن بولۇپ باھالاندى.

ئالاقىلىشىش قۇرۇلۇشى ۋە ئۆسكۈنىلەرنى باشقۇرۇش ئەھۋالى ئۇرۇمچىدە ھەربىي ئىشلار ئۈچۈن ئىشلىتىلىدىغان شەھەر تېلېفون تورىنى ئۈزگەرتىپ قۇرۇش كۈچەيتىلدى. «36171»، «36007»، «36012» قىسىملاردىن ۋە قۇمۇل شۆبە ھەربىي رايونىدىن 8000 دىن ئارتۇق كوماندىر - جەڭچى لەنجۇ — ئۇرۇمچى ئوپتىكىلىق كابېلى قۇرۇلۇشىغا قاتنىشىپ، شىنجاڭ بۆلۈكىدىكى 870 كىلومېتر ئۇزۇنلۇقتىكى قۇرۇلۇش ۋەزىپىسىنى مۇددەتتىن 45 كۈن ئىلگىرى ئورۇندىدى. «36173» قىسىم جەڭچىسى لېيۇشىدۇڭ كۈنىگە 80 مېتر قېزىپ ئەك يۇقىرى رېكورت يارىتىپ، 2 - دەرىجىلىك خىزمەت كۆرسەتتى. «36131»، «36141»، «36330» قىسىملار 13 مىڭدىن ئارتۇق كوماندىر - چەڭچى، 700 دانە ئاپتوموبىل، ماشىنا - سايمان ئاجرىتىپ، ئۇرۇمچى — ئىلى ئوپتىكىلىق كابېلى قۇرلۇشى ئىش ئورنىدا جاسارەت بىلەن ئىشلەپ، ئاسىيا — ياۋروپا ئوپتىكىلىق كابېلىنىڭ دۆلىتىمىز ئىچىدىكى ئەك ئاخىرقى 816 كىلومېتر ئۇزۇنلۇقتىكى بۆلۈكىنىڭ قۇرۇلۇش ۋەزىپىسىنى 30 كۈن ئىچىدە ئورۇندىدى. مۇشۇ بىر يىلدا قىسىملارغا 25 ئاپتوموبىل (قېتىم) دا 10 مىڭ دانە قورال - ياراغ، ماشىنا - ئۆسكۈنە يەتكۈزۈپ بېرىلىپ، ھەربىي رايون بويىچە ئالاقىلىشىش ئۆسكۈنىلىرىنىڭ بېجىرىلىق نىسبىتى 93% كە يەتكۈزۈلدى.

بەي يۈەنكاڭ

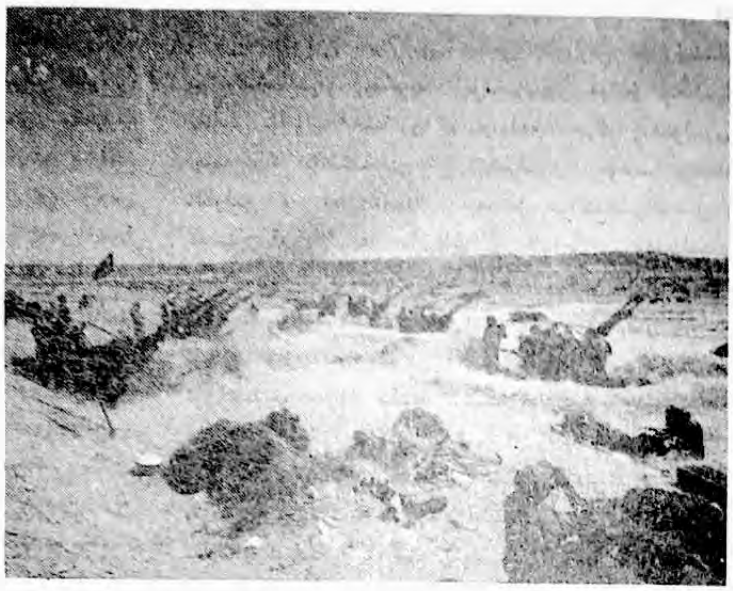

«غەرب — 94» مانېۋرىنىڭ ئەملىي كۆرۈنۈشى

زېڭ جېڭ فوتوسى

قۇرۇقلۇق ئارمىيە ئاۋىئاتسىيە قىسىملىرى خىزمىتى

ئۇچۇش مەشقى 1994 - يىلى شىنجاڭ ھەربىي رايونىقۇرۇقلۇق ئارمىيە ئاۋىئاتسىيە قىسىملىرى يىللىق ئۇچۇش ۋاقتى كۆرسەتكۈچىنى 100.46% ئورۇندىاپ، تۈنجى قېتىم يىللىق ئۇچۇش ۋاقتى كۆرسەتكۈچىنى ئاشۇرۇپ ئورۇندىدى، يېڭى تىپتىكى ئايروپىلانلىرى ئۇزگەرتىپ قۇرۇشتۇرۇش مەشقى ۋە يېڭى ئۇچقۇچىلارنىڭ ئاساس تەلىم - تەربىيىسى دەرسلىرىنى خىلى ياخشى ئورۇنداپ، ئۇچۇش مەشقى سىنىقىدا ياخشى سەۋىيىگە يەتتى. مۇشۇ بىر يىلدا ئۇچ نەپەر كېچىدە ئۇچۇش يېتەكچىسى، ئالتە نەپەر ئايروپىلان باشلىقى، ئون نەپەر ئۇچقۇچىلار ئوقۇتقۇچىسى يېتىشتۇرۇلدى.

ئۇچۇش ۋەزىپىسى قىسىم مۇشۇ بىر يىلدا 25 قېتىم ئۇچۇش ۋەزىپىسىنى ئۇستىگە ئېلىپ، جەمئىي 309 سائەت، 210 ئايروپىلان (قېتىم) ئۇچتى، تۈنجى قېتىم دۆلەت رەھبەرلىرى ئولتۇرىدىغان مەخسۇس ئايروپىلان ھەيدەش ۋەزىپىسى ئورۇندالدى. ھەربىي رايون تەشكىللىگەن جەڭ قىلىش مانېۋرىغا قاتناشتى، ئالىي رايوندا ياپونىيىلىك دوستلارنى جىددىي قۇتقۇزۇش ۋەزىپىسىنى ئۈز ئۈستىگە ئالدى.

ئايروپىلانغا مۇلازىمەت قىلىش خىزمىتى مۇشۇ بىر يىلدا ئايروپىلانىڭ ماتورى، چاقىلىكىسى، ئاساسىي سۈرئەت كېمەيتكۈچىسى قاتارلىق چوڭ بۆلەكلىرىدىن 18 دانە (قېتىم) سى ئالماشتۇرۇلدى. 11 تېخنىكا مەلۇماتى ئەملىيلەشتۈرۈلدى، 491 قېتىم كاشىلا بايقىلىپ تۈگىتىلدى، 1058 نۇقسان تەكشۈرۈپ تېپىلدى. ئايروپىلان ۋە ماتورنى ھەر 100 نەچچە سائەتتە بىر مۇقىم تەكشۈرۈش خىزمىتى بويىچە 16 ئايروپىلان (قېتىم) تەكشۈرۈلدى، 65 تىن ئارتۇق سايمان، ئۇسكۇنە رېمونت قىلىندى. يېڭى تىپتىكى ئايروپىلانلىرى ئۇزگەرتىپ قۇراشتۇرۇش مەشقى ۋە خادىملارنى ئىش ئۇستىدە يېتىشتۇرۇش خىزمىتى خىلى ياخشى ئىشلەندى، ئايروپىلاننى ئاسراش سۈپىتى ۋە ئىشقا چىقىش ئۇنۇمى يۇقىرى كۆتۈرۈلۈپ، ئاسماندا، يەردە ۋەقە سادىر بولۇشنىڭ ئالدى ئېلىندى.

ئۇرۇش تەمىناتىغا كاپالەتلىك قىلىش خىزمىتى تېخنىكا مۇلازىمىتى، ئايرودروم مۇلازىمىتى، ئارقا سەپ تەمىناتىغا كاپالەتلىك قىلىش تارماق ئەترەتلىرى مۇشۇ بىر يىلدا جەمئىي 119 ئايرودروم (قېتىم) دا 5317 ئايروپىلان (قېتىم) نىڭ ئۇچۇشىغا كاپالەتلىك قىلدى، ئۇچۇشقا كاپالەتلىك قىلىش ئۇچۇن، 1162 قېتىم ئاپتوموبىل چىقىرىپ، 150 مىڭ كىلومېتردىن ئارتۇق مۇساپە باستى، ياخشى بولۇش ئۇنۇمى 99% كە يەتتى. ئاساس مۇئەسسەسلەر قۇرۇلۇشى تېخنىكا راۋاجلاندى. مۇشۇ بىر يىلدا گازارما قۇرۇلۇشى ئۇچۇن 7 مىليون يۈەن مەبلەغ سېلىنىپ، 11 قۇرۇلۇش تۈرى سۈپەتكە، مانغا كېپىللىك قىلىنغان ھالدا ئورۇندالدى.

جاڭ خۇڭۇي

«غەرب — 94» مانېۋرى

شىنجاڭ ھەربىي رايونى 1994 - يىل 9 - ئاينىڭ 1 - كۈنىدىن 11 - كۈنگىچە تەكلىماكان قۇملۇقىنىڭ چېتىدە ئارمىيە بويىچە تۈنجى قېتىم ھاۋا ئۇرۇشى بىلەن قۇرۇقلۇق ئۇرۇشى بىرلەشتۈرۈلگەن مانېۋر ئۇتكۈزدى.

شىنجاڭ ھەربىي رايونى يېقىنقى يىللاردىن بۇيان قىيىن، قاتتىق بولۇش، كەلگۈسىدىكى ئۇرۇش ۋە شىنجاڭدا ئەملىي جەڭ قىلىش ئېھتىياجىنى ئاساس قىلىپ، تۈرلۈك مەشقلەرنى كۈچەيتىپ، قىسمىنىڭ ئومۇمىي جەڭ قىلىش ئىقتىدارىنى يۇقىرى كۆتۈردى. «غەرب — 94» مانېۋرىغا پىيادە

ئەسكەرلەر، زەمبىرەكچى قىسىملار، ھاۋا ئارمىيە ئاۋىئاتسىيە قىسىملىرى، قۇرۇقلۇق ئارمىيە ئاۋىئاتسىيە قىسىملىرى ۋە باشقۇرۇلمىدىغان بومبا، راكېتا، بىرونىلىق قىسىملار قاتارلىق ئەسكىرىي تۈرلەر ۋە خەلق ئەسكەرلىرى قاتناشتى. مانېۋردا قىسىملار تېز سۈرئەتتە تەشكىللىنىش، ئاپتوبوبىلدا يىراقتا يۈرۈش قىلىش، مۇز داۋاندىن ۋە قۇملۇق چۆلدىن ئۆتۈش مەشقى ئىلىپ بارىدى. قۇملۇقتىكى ئارقا سەپ تەمىناتىدا تېخنىكا جەھەتتىن جىددىي، ئۇنۇمۇرسال كاپالەتلىك قىلىش، دالا ئۇرۇشى شارائىتىدا ئاپتوموبىللارغا تېز ماي قاچىلاش، ھەربىي قوراللارنى رېمونت قىلىش ۋە جەڭ مەيدانى دوختۇرخانىسى قۇرۇش قاتارلىق مەشقلەر ئۆتكۈزۈلدى. كېچىك ياساپ دەريادىن ئۆتۈش، پاراشوت بىلەن چۈشكەن دۈشمەنگە قارشى جەڭ قىلىش، قۇرۇقلۇق ئارمىيىسى بىلەن ھاۋا ئارمىيىسى ھەمكارلىشىپ جەڭ قىلىپ، قايتۇرما زەربە بېرىش قاتارلىق كۆپ خىل تېمىلاردا مەشق ئىلىپ بېرىلدى. شىنجاڭ ھەربىي رايونى ئارقا سەپ تەمىنات بۆلۈمى بۇ قېتىمقى مانېۋرنىڭ ئارقا سەپ تەمىناتىغا كاپالەتلىك قىلىش ۋەزىپىسىنى ئۈستىگە ئېلىپ، مانېۋرغا قاتناشقان قىسىملار ئۈچۈن 2400 تونىنىدىن ئارتۇق ماي، 1820 تونىنىدىن ئارتۇق تەمىنات ماددىي ئەشياسى، 17 مىڭ 560 يۈرۈش (دانە) دالا ئۇرۇشى ئاشخانا جابدۇقى، 300 دىن ئارتۇق چېدىر، 345 مىڭ يۈەن قىممەتلىكى دورا، دالا ئۇرۇشغا ئىشلىتىلىدىغان ماي ئۈسكۈنە - جابدۇقلىرىدىن 120 دانە، 340 مىڭ تونىنا تۈرلۈك ماددىي ئەشيا تېيارلاپ، 4 مىليون 600 مىڭ كىلو مېتر يول يۈرۈپ، 2.3 كىلومېتر ئۇزۇنلۇقتا دالا ئۇرۇشىدا ماي بىلەن تەمىنلەش تۇرۇبىسى ياتقۇزدى، نۇرغۇن ئاپتوموبىللارغا بىراقلا ماي قاچىلاش قۇرۇلمىسىدىن يەتتە يۈرۈشنى ئورنىتىپ، دالا ئۇرۇشىدا 130 تونىنا ئەتراپىدا ماي قاچىلىدى، 23 كىلومېتر ئۇزۇنلۇقتا دالا ئۇرۇشى سۇ بىلەن تەمىنلەش تۇرۇبىسى ياتقۇزۇپ، 10 مىڭ كۇب مېتر سۇ بىلەن تەمىنلىدى، تۆمۈر يولدىن 19 مەخسۇس پويىز يوللاپ 600 قېتىمدىن ئارتۇق چوڭ تېپتىكىسى قورال - ياراغ، تانكا، برونېۋىك توشۇدى، دالا ئۇرۇشىغا 760 تونىنىدىن ئارتۇق ماددىي ئەشيانى جىددىي تولۇقلاپ بەردى.

«غەرب — 94» مانېۋر ئارقىلىق قىسىملارنىڭ ئەھۋالغا قاراپ ئورنىدىن يۆتكىلىش، تېز تەشكىللىنىش ۋە ھەرىكەتچانلىق، قۇرۇقلۇق بىلەن ھاۋادىن بىرلىشىپ جەڭ قىلىش ئىقتىدارى ئۇنۇملۈك سىنالدى ۋە يۇقىرى كۆتۈرۈلدى.

شىن جېن
ژالە يۈكۈي

چېگرا مۇداپىئە خىزمىتى

ئۇرۇش تەييارلىقى بويىچە ۋەزىپە ئىجرا قىلىش ئەھۋالى چېگرا مۇداپىئەسى قىسىملىرىنىڭ ئۇرۇش تەييارلىقىنى كۈز قارشى، ئۇرۇش تەييارلىقى مەشقى، ئۇرۇش تەييارلىقى مۇئەسسەسلىرى، چېگرىدا تۇيۇقسىز يۈز بەرگەن ۋەقەلەرگە تاقابىل تۇرۇش ئىقتىدارى كۆچەيتىلدى. چېگرا ئېغىزلىرى، چەت ئەلگە تۇتىشىدىغان تاغ ئېغىزلىرى، مۇھىم ئۇتەڭلەر قاتارلىق نۇقتىلىق رايونلاردا پەسىل ئۈزگىرىشى ۋە ئادەملەرنىڭ پائالىيەت قانۇنىيىتىگە ئاساسەن، نۇقتىلىق بېتەكچىلىك قىلىنىپ، ۋەزىپە ئۇتەش ئۇسۇلى مۇۋاپىق پەيتتە تەڭشىلىپ، تىزگىنلەش كۈچەيتىلدى. مۇشۇ بىر يىلدا تۈرلۈك ۋەزىپىلەر جەمئىي 13 مىڭ قېتىمدىن ئارتۇق ئورۇندىلىپ، 300 مىڭ كىلومېتردىن ئارتۇق مۇساپە بېسىلىپ، چېگرا رايونىنىڭ مۇقىملىقى ۋە تىنچلىقى ساقلاندى.

چېگرا باشقۇرۇش ئەھۋالى چېگرا مۇداپىئە قىسىملىرى يەرلىك ئالاقىدار تارماقلارغا ماسلىشىپ، چېگرىدىكى ئاھالىلەرگە چېگرا مۇداپىئە سىياسىتى تەربىيىسى بەردى، ھەر دەرىجىلىك بىرلەشمە مۇداپىئە ئاپپاراتلىرىنى مۇكەممەللەشتۈردى، چېگرىدىكى ناھىيە، يېزا، تۈەن - مەيدانلار بىلەن چېگرا باشقۇرۇش مەسئۇلىيەت تۈزۈمىنى تېخىمۇ مۇكەممەللەشتۈرۈپ چېگرا رايونىنىڭ نورمال تەرتىپىنى قوغدىدى.

چېگرا مۇداپىئەسىدىكى چەت ئەلگە چېتىشلىق خىزمەتلەر 1994 - يىلى ھەربىي رايونىنىڭ چېگرا مۇداپىئەسى مۇھىمتى ئۇچرىشىش پونكىتلىرى موڭغۇلىيە، قازاقىستان، قىرغىزستان، پاكىستان، ھىندىستاندىن ئىبارەت بەش دۆلەت بىلەن 600 قېتىمدىن ئارتۇق ئۇچرىشىپ سۆھبەتلەشتى. تۈرلۈك شەكىللەر ئارقىلىق چەت ئەللەر بىلەن ئالاقىلىشىش خىزمىتىنى ئىشلەيدىغان خادىملار تەربىيىلىنىپ، ئۇلارنىڭ خىزمەت ئىقتىدارى يۇقىرى كۆتۈرۈلدى، چەت ئەلگە چېتىشلىق نۇرغۇن ئىشلار بىر تەرەپ قىلىنىپ، دۆلەتنىڭ مەنپەئىتى قوغدالدى، قوشنا دۆلەتلەر بىلەن بولغان دوستلۇق مۇناسىۋەت راۋاجلاندۇرۇلدى. چېگرىدا تۇرۇشلۇق چېگرا مۇداپىئەسى سۆھبىتى ئۇچرىشىش پونكىتلىرى يەرلىك سودا، چېگرا سودىسىغا يول راسلاپ، ئالاقە ئورنىتىپ بېرىپ، ئاز ساندىكى ئورۇنلارنى تەرجىمان بىلەن ھەقسىز تەمىنلەپ، چېگرا سودىسى خىزمىتىنىڭ ئوڭۇشلۇق قانات يايدۇرۇلۇشىغا ھەقىقىي كاپالەتلىك قىلدى.

جالە جۇشيالە

چېگرا مۇداپىئەسى ئارقا سەپ تەمىنات مۇئەسسەسلىرىنى يۇرۇشلەشتۇرۇپ تۇزەش خىزمىتى

1994 - يىلى شىنجاڭ ھەربىي رايونى چېگرا مۇداپىئەسى

ئارقا سەپ تەسىنات مۇئەسسەسلىرىنىڭ يۇرۇشلەشتۇرۇپ تۇزەشنى قانات يايدۇرغان تۇنجى يىل. شۇڭا شىنجاڭ ھەربىي رايونىدا يۇرۇشلەشتۇرۇپ تۇزەشكە رەھبەرلىك قىلىش گۇرۇپپىسى ۋە يۇرۇشلەشتۇرۇپ تۇزەش ئىشخانىسى قۇرۇلدى. جەنۇبىي شىنجاڭ ھەربىي رايونى ۋە ھەرقايسى شۆبە قىسىملار، چېگرا مۇداپىئەسى شۆبە ھەربىي رايونلاردىمۇ مۇناسىپ تەشكىللىي رەھبەرلىك ئاپپاراتلىرى قۇرۇلۇپ، يۇرۇشلەشتۇرۇپ تۇزەش خىزمىتىنىڭ ئوڭۇشلۇق قانات يايدۇرۇلۇشىغا كاپالەتلىك قىلىندى.

شىنجاڭ ھەربىي رايونى «36917» قىسمىدا يۇرۇشلەشتۇرۇپ تۇزەشنى سىناق قىلىپ، گازارمىنى باشقىدىن سېلىش - رېمونت قىلىش، سۇ، پار بىلەن تەمىنلەش، يۇيۇنۇش مۇئەسسەسلىرىنى ئۆزگەرتىپ قۇرۇش، قوشۇمچە يېمەكلىكلەرنى ئىشلەپچىقىرىش بازىسى قۇرۇلۇشى، ئارقا سەپ تەسىنات مۇئەسسەسلىرىنى باشقۇرۇش قاتارلىق جەھەتلەردە تۇرلەر بويىچە ئىسپاتلاپ، تەجرىبە قىلدى. 7 - ئايدا ھەربىي رايون بۇ قىسمىدا يۇرۇشلەشتۇرۇپ تۇزەشنى ئەملىي كۆزدىن كەچۈرۈش مۇھاكىمە يىغىنى ئۆتكۈزدى. يىغىنغا باش ئارقا سەپ تەسىنات بۆلۈمى ۋە لەنجۇ ھەربىي رايونى رەھبەرلىرى ھۆاسىتە قاتناشىپ، نۆۋەتتىدا سىناق قىلىش تەجرىبىلىرىگە يۇقىرى باھا بەردى.

تىرىشچانلىق كۆرسىتىش ئارقىلىق، 1994 - يىلى شىنجاڭ ھەربىي رايونى چېگرا مۇداپىئەسى ئارقا سەپ تەمىنات مۇئەسسەسلىرىنى يۇرۇشلەشتۇرۇپ تۇزەشتە كۆرۈنەرلىك نەتىجىلەرگە ئېرىشتى. مۇشۇ بىر يىلدا 70 مىليون يۈەندىن كۆپرەك مەبلەغ سېلىنىپ، چېگرا مۇداپىئە قىسىملىرىنىڭ بېكىندىن سېلىنىدىغان 23 ماك 148 كۆادرات مېتىرلىق گازارما قۇرۇلۇشى باشلاندى، شۇ يىلى 12 ماك 425 كۆادرات مېتىر قۇرۇلۇش پۈتتۈرۈلۈپ، 15 چېگرا مۇداپىئە لىيەنداۋيى سۇ، توك، پار ۋە تازىلىق مۇئەسسەسلىرى تولۇق يېڭى گازارمىغا كۆچۈپ كىردى؛ مۇشۇ يىلنىڭ ئىچىدە 12 ئاساسىي قاتلام ئورۇنلىنىڭ جەمئىي 40 تۇرلۇك گازاما رېمونتى ۋە گازارما رايونىنى رەتلەش قۇرۇلۇشى، 18 ئاساسىي قاتلام ئورۇنلىنىڭ جەمئىي 51 تۇرلۇك ئىچىملىك سۇ بىلەن تەمىنلەش قۇرۇلۇشى، سەككىز ئاساسىي قاتلام ئورۇنلىنىڭ جەمئىي توققۇز تۇرلۇك توك بىلەن تەمىنلەش قۇرۇلۇشى، 20 ئاساسىي قاتلام ئورۇنلىنىڭ جەمئىي 24 تۇرلۇك ئىسسىنىش، مۇنچا قۇرۇلۇشى تاماملاندى؛ مۇشۇ بىر يىلدا ھەربىي رايون بويىچە چېگرا مۇداپىئە قىسىملىردا 16 قوشۇمچە يېمەكلىكلەر ئىشلەپچىقىرىش بازىسى قۇرۇلدى؛ 7246 كۆادرات مېتىرلىق ئىسسىق چوشقا قوتىنى، 4991 كۆادرات مېتىرلىق ئىسسىق توخۇ كاتىكى، 1070 كۆادرات مېتىرلىق يەم - خەشەك پىششىقلاش سېخى تۈزگەرتىپ ياسالدى؛ 23 ماك 17 كۆادرات مېتىر كۆلەمدىكى 101 سۇلياۋ بېسىلغان پارىنىك، 16 ماك 320 كۆادرات مېتىر كۆلەمدىكى 68 چوك سۇلياۋ لاپاس ياسالدى؛ 352 مو باغ، كۆكتاتلىق رەتلەندى؛ 34 كۆكتات گەمىسى ياسالدى ۋە رېمونت قىلىندى؛ 7. 376 كىلومېتر تۈزۈنلۈقتا چېگرا مۇداپىئە يولى رېمونت قىلىندى ۋە تۈزگەرتىپ ياسالدى، ئوچ كۆۋرۈك، سۇئۆگزۈچ ياسالدى؛ چېگرا مۇداپىئە قىسىملىرىغا 1850 تىن ئارتۇق ھەر خىل تىببىي داۋالاش ئۈسكۈنىلىرى سەپلەپ بېرىلدى. تۇرلۇك قۇرۇلۇشلارنىڭ لايىھەتلىك بولۇش نىسبىتى 100% كە، ئەلا بولۇش نىسبىتى 60% كە يەتتى.

شيا تيەنسەي

قورال - ياراغ تېخنىكا خىزمىتى

1994 - يىلى شىنجاڭ ھەربىي رايونى قۇرال - ياراغ تېخنىكا تارمىقى قۇرۇلغان 1 - يىل، بۇ يىلدا قورال - ياراغ تېخنىكا خىزمىتىنى يولغا سېلىنىپ، ئۈتكۈزۈش، تاپشۇرۇۋېلىش ئىشقا ئاشۇرۇلۇپ، باشقۇرۇش، تەمىنلەش، رېمونت قىلىش خىزمىتىنىڭ ئۈزلۈكسىز ئىشلىنىشىگە كاپالەتلىك قىلىندى. ھەر دەرىجىلىك ئورۇنلار جەمئىي 68 قارار تەرىپىلەش (يىغىپ تەرىپىلەش) كۆرسى ئېچىپ، 2686 نەپەر كادىر ۋە تېخنىكا تايانچىسىنى تەربىيىلىدى، ئۇلار ھەربىي رايوننىڭ قورال - ياراغ تېخنىكا كاپالىتى ئىقتىدارىنى ۋە سۈپىتىنى ئۆستۈرۈشتە ئاكتىپ تۈرتكىلىك رول ئويناندى.

1994 - يىلى شىنجاڭ ھەربىي رايونى 92% دىن ئارتۇق ئورۇنلىنىڭ قورال - ياراغ بىلەن قوراللىنىش ۋە ئۇنى باشقۇرۇش مۇئەسسەسلىرى رېمونت قىلىش ئۈسكۈنىلىرى ۋە تۇرلۇك كەسپىي خادىملارنى سەپلەش قاتارلىق ئىشلىرىنى ئەتراپلىق، ئومۇمىيۈزلۈك تەكشۈرۈپ، قورال - ياراغ باشقۇرۇش پىلانى تۈزۈشنى ئاساس بىلەن تەمىنلىدى، شۇنىڭ بىلەن بىر ۋاقىتتا، ئىشلەتمەيدىغان پارتلىتىش سايمانلىرىنى يىغۇۋېلىش خىزمىتىنى ئورۇندىدى، ھەربىي رايون بويىچە قورال - ياراغ تېخنىكا تارماقلىرى يازغان 21 ئىلمىي ماقالە، تەجرىبە ماتېرىيالى ۋە ئاخبارات خەۋىرى ئارمىيە گېزىتى، ژۇرناللىرىدا ئېلان قىلىندى. مەملىكەت خاراكتېرلىك گېزىت - ژۇرناللاردا بەش ماقالە، ھەربىي رايون دەرىجىلىك گېزىت - ژۇرناللاردا 60 نەچچە ماقالە، ئۆلكە دەرىجىلىك گېزىت - ژۇرناللاردا 15 ماقالە، رادىئو ئىستانسىلىرىدا سەككىز ماقالە ئېلان قىلدى.

ساۋ شۇفېك

ئىنتىزام تەكشۈرۈش خىزمىتى

1) پاك بولۇش، تەلەپچان بولۇش ئەھۋاللىرى

سېلىشتۇرۇلۇپ تەكشۈرۈلدى. شىنجاڭ ھەربىي رايونىنىڭ تۆۋەندىن يۇقىرى رەھبىرىي كادىرلىرى، رەھبەرلىك ئورگانلىرى پارتكوم دائىمىي كومىتېتىنىڭ دېموكراتىك تۈرمۇش يىغىنىغا ۋە يېرىم يىللىق خىزمەت خۇلاسىسىگە بىرلەشتۈرۈپ پاك بولۇش تەلەپچان بولۇشنى مەخسۇس تېما قىلىپ، سېلىشتۇرۇپ تەكشۈردى. بىر تۈركۈم يالغان ئەسكەر، يالغان پىدائىي ئەسكەر، يالغان پارتىيە ئەزاسى ۋە يالغان خىزمەت كۆرسەتكۈچىلەر تەكشۈرۈلۈپ بىر تەرەپ قىلىندى ھەمدە يالغانچى ئويدۇرۇپ چىقىشقا قاتناشقانلار قاتتىق بىر تەرەپ قىلىندى. شەخسلەر ئىگىلىۋالغان 695 دانە ئومۇمنىڭ مۈلكى ئېنىقلاپ قايتۇرۇلدى. بەلگىلىمىگە ئۇيغۇن بولمىغان ھالدا ھېسابتىن كۆتۈرۈۋېتىلگەن 7.4729 يۈەنلىك ئىسپوت ۋە ئاق ھۆججەتلەر ئېنىقلاپ قايتۇرۇلدى. 78 مىڭ يۈەنلىك «ھېساب سىرتىدىكى ھېساب» تىن ئۈچى ئەمەلدىن قالدۇرۇلدى. ئورۇننىڭ تاپشۇرۇلمىغان تاماق پۇلىدىن 1806 يۈەن تولۇقلاپ تاپشۇرۇلدى. 19 كادىر، پىدائىي ئەسكەرنىڭ يوشۇرۇن سودا قىلىش مەسلىسى تەكشۈرۈپ قاتتىق بىر تەرەپ قىلىندى، ئىككى نەپەر كادىرغا پارتىيە ئىنتىزامى بويىچە چارە كۆرۈلدى.

2) ئىلغارلار تەقدىرلەندى. شىنجاڭ ھەربىي رايونى سىياسىي بۆلۈمى، ئىنتىزام تەكشۈرۈش كومىتېتى پاكلىق قۇرۇلۇشى بويىچە 22 ئىلغار پارتكومنى، 53 نەپەر پاك - دىيانەتلىك بولۇپ، ئومۇم ئۈچۈن تۆھپە قوشقان پارتىيەلىك كادىرنى ئومۇمىي ئۇقتۇرۇش چىقىرىپ تەقدىرلىدى. ئۈرۈمچى ماددىي ئەشيا ئامبىرى پارتكومى بىلەن ئۈچ نەپەر رەھبىرىي كادىر لەنجۇ ھەربىي رايونى سىياسىي بۆلۈمى ۋە ئىنتىزام تەكشۈرۈش كومىتېتىنىڭ تەقدىرلىشىگە ئېرىشتى.

3) پارتىيە ئىچىدىكى ئىنتىزامغا خىلاپ ئەنزىلەر تەكشۈرۈلۈپ بىر تەرەپ قىلىندى. 1994 - يىلى ھەربىي رايونىنىڭ ھەر دەرىجىلىك ئىنتىزام تەكشۈرۈش كومىتېتلىرى ئامما‌دىن كەلگەن 848 خەتنى تاپشۇرۇۋالدى، ھال - ئەھۋال ئېيتىپ كەلگەنلەردىن 84 ئادەم (قېتىم) نى كۈتۈۋالدى. پارتىيە ئىچىدىكى ئىنتىزامغا خىلاپلىق قىلغان 133 ئەنزە تەكشۈرۈلۈپ بىر تەرەپ قىلىنىپ، 78 پارتىيە ئەزاسىغا چارە كۆرۈلدى. بۇنىڭ ئىچىدە پارتىيەدىن قوغلاپ چىقىرىلغىنى14، پارتىيەدە قالدۇرۇپ سىناش جازاسى بېرىلگىنى توققۇز، پارتىيە ئىچىدىكى ۋەزىپىسىدىن ئىلىپ تاشلانغىنى ئالتە، پارتىيە ئىچىدە قالتىق ئاگاھلاندۇرۇش بېرىلگىنى 21، ئاگاھلاندۇرۇش بېرىلگىنى 28. تۆۋەندىن يۇقىرى دەرىجىلىك يەتتە كادىرغا چارە كۆرۈلدى. ھەربىي رايون بىلەن ئالاقىدار ئورۇنلار زېلىك ئەنجەن قاتارلىق كىشىلەرنىڭ پاھىشۋازلىق قىلىش ۋە پارا ئېلىش ئەنزىسىنى، سۇن دايانىنىڭ ئېغىر دەرىجىدىكى كۆز بويامچىلىق قىلىش ئەنزىسىنى، دېلىك گۇاڭيىنىڭ قاتارلىق كىشىلەرنىڭ ئوقدانىنى ھاينىغا سېتىپ پايدا ئالغان ۋە خىيانەت قىلغان، پارا ئالغان چولۇ ئەنزىسىنى ئۇقتىلىق تەكشۈرۈپ بىر تەرەپ قىلدى. ھەربىي رايون سىياسىي بۆلۈمى بىلەن ئىنتىزام تەكشۈرۈش كومىتېتى بۇ ئۈچ تېمىلىك ئەنزىنى تەكشۈرۈپ بىر تەرەپ قىلىش ئەھۋالىنى ئومۇمىي ئۇقتۇرۇش قىلدى.

شىي شاۋدۇلۇك

ئەسكەر ئېلىش خىزمىتى

1994 - يىلى ئاپتونوم رايون بويىچە قىشلىق ئەسكەر ئېلىش خىزمىتى 11 - ئاينىڭ 10 - كۈنى باشلىنىپ، 12 - ئاينىڭ 20 - كۈنى ئاياغلاشتى. ئاپتونوم رايون بويىچە ناھىيىدىن يۇقىرى دەرىجىلىك ئورۇنلاردا جەمئىي 317 ئەسكەر ئېلىش ئىشخانىسى قۇرۇلۇپ، ئېلىنغان ئەسكەرلەرنىڭ سالامەتلىكىنى تەكشۈرۈش ئۈچۈن 3125 ئادەم، سىياسىي تەكشۈرۈش ئۈچۈن 4702 ئادەم ئاجرىتىلدى. قوشۇنغا كىرىشكە 63 مىڭ 40 ئادەم تىزىمغا ئالدۇردى، 34 مىڭ 899 ئادەم سالامەتلىك تەكشۈرۈشكە قاتناشتى. لاياقەتلىك بولۇش نىسبىتى 71.4% كە يەتتى؛ 38 مىڭ 73 ئادەم سىياسىي تەكشۈرۈشكە قاتناشتى، لاياقەتلىك بولۇش نىسبىتى 85.3% كە يەتتى. يېڭى ئەسكەرلەر ئىچىدە تاز سانلىق مىللەت 12.8% نى، ئايال ئەسكەر 0.38% نى، پارتىيە، ئىتتىپاق ئەزاسى 31.4% نى، تولۇق ئوتتۇرا مەكتەپتىن يۇقىرى مەلۇماتقا ئىگە بولغانلار 61% نى، غەيرىي يېزا ئىگىلىكى نوپۇسىدىكىلەر 49.1% نى ئىگىلىدى. ئاپتونوم رايون بويىچە سىياسىي، سالامەتلىك سەۋەبىي تۈپەيلىدىن تۆت كىشى قوشۇندىن چېكىندۈرۈلدى.

ئەسكەر ئېلىش مەزگىلىدە، ھەربىي رايون بويىچە 547 خىزمەت گۇرۇپپىسى، 3745 ئادەم (قېتىم) ئاجرىتىلدى، ئۇلار ئاساسىي قاتلاملارغا بېرىپ تەكشۈرۈپ، يېتەكچىلىك قىلىپ، ئەسكەر ئېلىش ۋەزىپىسىنىڭ تولۇق ئورۇندىلىشىغا كاپالەتلىك قىلدى.

1994 - يىلى ئاپتونوم رايون بويىچە ئەسكەر ئېلىش خىزمىتىدىكى بەش ئىلغار ئورۇن ۋە پاك، دىيانەتلىك بولۇپ ئەسكەر ئالغان ئالتە ئىلغار شەخس دۆلەت مۇداپىئەسى مىنىستىرلىكىنىڭ ئومۇمىي ئۇقتۇرۇش چىقىرىپ تەقدىرلىشىگە ئېرىشتى.

ۋېي جىجيې

خەلق ئەسكەرلىرى زاپاس قىسىملىرى خىزمىتى

1994 - يىلى شىنجاڭ ھەربىي رايونى تايانچ خەلق

ئەسكەرلىرى ۋە زاپاس خادىملارنىڭ تەلىم - تەربىيە ۋەزىپىسىنى مۇۋەپپەقىيەتلىك ئورۇندىدى، لايىھەتلىك بولۇش نىسبىتى %90 تىن ئاشتى، 1568 خەلق (مەخسۇس) قوراللىق خىزمەت كادىرى 149 قارار تەربىيىلەندى. ھەر دەرىجىلىك ئورۇنلارنىڭ تەكشۈرۈپ ئۆتكۈزۈۋېلىشىدا، ھەربىي رايون بويىچە %65 تىن ئارتۇق خەلق ئەسكەرلىرى زاپاس قىسىملىرى ئاساسىي قاتلام (يىغ) لېيەنلىرى ئۆچۈن ئەملىيلەشتۈرۈش ئۆلچىمىگە يەتتى. خەلق ئەسكەرلىرى زاپاس قىسىملىرىنىڭ ھەربىي تەلىم -تەربىيىسىنى كۈچەيتىش ئۆچۈن، «خەلق ئەسكەرلىرى زاپاس قىسىملىرىنىڭ ھەربىي - تەربىيىسى ئىسلاھاتى توغرىسىدىكى يىكىر» تۈزۈپ چىقىلدى. جەنۇبىي شىنجاڭ ھەربىي رايونى، سانجى شۆبە ھەربىي رايونى ۋە ئۈرۈمچى شۆبە ھەربىي رايونلىرى جەددىي ئېھتىياجغا ئۈيغۇن كېلىدىغان خەلق ئەسكەرلىرى تارماق ئەترىتى، چېگرا لىنىيىسىدىكى ئاز سانلىق مىللەتلەر رايونىدىكى خەلق ئەسكەرلىرى، كەسپىي تېخنىكا ئەسكەرلىرى ۋە چوڭ، ئوتتۇرا كارخانىلار خەلق ئەسكەرلىرىنىڭ ھەربىي تەلىم - تەربىيە ئىسلاھاتىنى نۇقتىدا سىناق قىلىشنى تۈتتى. يەنە 10 مىڭدىن ئارتۇق خەلق ئەسكىرى ھەربىي رايون ئۈيۈشتۇرغان مانېۋرغا قاتناشتۇرۇلۇپ، زامانىۋى يۇقىرى تېخنىكا شارائىتىدا ئەسكەرلەرنى سەپەرۋەر قىلىش، ئالدىنقى سەپكە يارەدەم بېرىش ۋە ھەر خىل كاپالەتلەندۈرۈش يوللىرى ۋە ئۇسۇلى ئۈستىدە ئىزدىنىلدى. شىخەنزە زاپاس ئەسكەرلەر شىسى ئارمىيە بويىچە ئۈتكۈزۈلگەن «9410» يىغىلىپ مەشق قىلىش مەزگىلىدە، قىسىملىق ئۇرۇش تەييارلىقى مەشقىنى تۈتۈش جەھەتتىكى تەجرىبىلىرىنى تونۇشتۇردى. 10 - ئايدا ئۇرۇمچى شەھىرى بىلەن ئىشلەپچىقىرىش قۇرۇلۇش بىكىتۈنى يېزا ئىگىلىك 7 - شىسىلىق خەلق ئەسكەرلىرىنىڭ جەددىي ئەھۋالغا ئاقابىل تۇرۇش يېگى لەنجۇ ھەربىي رايونى تەشكىللىگەن تەكشۈرۈپ، سىناش داۋامىدا ئىلا ئەتىجىگە ئېرىشتى. ئاتۇش شەھىرى، كورلا شەھىرى، قاراماي شەھىرى، ئىشلەپچىقىرىش - قۇرۇلۇش بىكىتۈنى يېزا ئىگىلىك 1 - شىسى خەلق قوراللىق بۆلۈملىرى ۋە شىخەنزە زاپاس ئەسكەرلەر شىسى پىيادە ئەسكەرلەر 1 - تۈەنى، قاراماي زاپاس ئەسكەرلەر ساپيور (قۇرۇلۇش) تۈەنى لەنجۇ ھەربىي رايونى تەرىپىدىن ھەربىي تەلىم - تەربىيىدىكى ئىلغار ئورۇن بولۇپ باھالاندى، ئابلا ئەيسا قاتارلىق 25 كىشى لەنجۇ ھەربىي رايونى تەرىپىدىن خەلق ئەسكەرلىرى زاپاس قىسىملىرى بويىچە، سۈزلەشنى، ئىشلەشنى، ئۆگىنىشنى، ئىدىيىۋى خىزمەت ئىشلەشنى بىلىشتىكى ئىمتىيازلىق تۆتتى. يېلىدىغان مۇنەۋۋەر ئىنىستروكتور بولۇپ باھالاندى.

6 - ئايدا لەنجۇ ھەربىي رايونى شىنجاڭدا خەلق ئەسكەرلىرى زاپاس قىسىملىرى خىزمىتى مۇھبىرت يىغىنى ئۆتكۈزدى؛ 8 - ئايدا مەركىزىي كومىتېتنىڭ جەمئىيەت ئامانلىقىنى ھەر تەرەپلىمە تۈزەش كومىتېتى، باش شتاب سەپەرۋەر قىلىش بۆلۈمى، جامائەت خەۋپسىزلىكى مىنىستىرلىكى، تۈمۈرىيول مىنىستىرلىكى بىرلىشىپ، مەملىكەت بويىچە تۈمۈرىيولنى قوغداش بىرلەشمە مۇداپىئە تەجرىبىلىرىنى ئالماشتۇرۇش يىغىنى ئۆتكۈزدى.

تۇراق
خۇلق جىرۇلق

خەلق ئەسكەرلىرىنىڭ تۈمۈر يولىنى قوغداش بىرلەشمە مۇداپىئە خىزمىتى

1994 - يىل 8 - ئاينىڭ 27 - كۈنىدىن 30 - كۈنىگىچە مەركىزىي كومىتېت جەمئىيەت ئامانلىقىنى ھەر تەرەپلىمە تۈزەش كومىتېتى جامائەت خەۋپسىزلىكى مىنىستىرلىكى، تۈمۈرىيول مىنىستىرلىكى، خەلق ئازادلىق ئارمىيىسى باش شتابى سەپەرۋەر قىلىش بۆلۈمى بىلەن بىرلىكتە ئۈرۈمچىدە مەملىكەتلىك تۈمۈرىيولنى قوغداش بىرلەشمە مۇداپىئە خىزمىتى تەجرىبىلىرىنى ئالماشتۇرۇش يىغىنى ئۆتكۈزۈپ، شىنجاڭ خەلق ئەسكەرلىرىنىڭ تۈمۈر يولىنى قوغداش بىرلەشمە مۇداپىئە خىزمەت تەجرىبىلىرىنى كېڭەيتتى. 26 ئۆلكە (شەھەر، ئاپتونوم رايون) نىڭ رەھبەرلىرى، تۈمۈرىيول، جامائەت خەۋپسىزلىكى سېپى ۋە بەش چوڭ ھەربىي رايون، 14 ئۆلكىنىڭ ھەربىي رايونىنىڭ رەھبەرلىرىدىن جەمئىي 200 دىن ئارتۇق ۋەكىل ئاپتونوم رايونىمىزغا كېلىپ، ئېكسكۇرسىيە قىلدى.

شىنجاڭدىكى تۈمۈر يولىنىڭ لەنجۇ - شىنجاڭ لىنىيىسى، شىمالىي شىنجاڭ لىنىيىسى، جەنۇبىي شىنجاڭ لىنىيىلىرىنىڭ ئومۇمىي ئۇزۇنلۇقى 2100 كىلومېتردىن ئاشىدۇ. بۇ يوللار ئاپتونوم رايونىمىزنىڭ يولۇچى، يۈك توشۇش ۋەزىپىسىنىڭ %80 تىن ئارتۇقىنى ئۈز ئۈستىگە ئالغان. يېقىنقى يىللاردىن بۇيان، دۈشمەن ئۇنسۇرلار كۆپ قېتىم تۈمۈرىيولنى بۈزۇپ خەلقئارا تەسىر قوزغاشقا ئۇرۇندى. تۈمۈرىيول لىنىيىسىدە ئېلىپ يۈرىدىغانلارنىڭ يىلدىن يىلغا كۆپىيىشى تۈپەيلىدىن جىنايى ئىشلار ئەنزىلىرى كۆپىيىپ، تۈمۈرىيول ترانسپورتىنىڭ بىخەتەرلىكىگە بۈۋاستە تەھدىت پەيدا بولماقتا. بۇنداق ۋەزىيەتنى تېزدىن ئۈزگەرتىش ئۈچۈن، 1993 - يىل 7 - ئايدىن بۇيان شىنجاڭ ھەربىي رايونى 357 خەلق ئەسكىرىنى تەشكىللەپ، ئۇلارغا 28 نۇقتىنى قوغداش ۋەزىپىسىنى تاپشۇردى. ئۇلارنىڭ ۋەزىپە ئۈتەش دائىرىسىگە ئالتە كۆۋرۈك، 12 تونىل، تۆت يول ئېغىزى ۋە جەمئىيەت ئەھۋالى مۇرەككەپ بىر قىسىم يول ئۇچاستىكىلىرى

كىرگۈزۈلدى، بارلىق يول قوغدىغۇچى خەلق ئەسكەرلىرى خىزمەت مەسئۇلىيىتىنى ئەستايىدىل ئادا قىلىپ، 21 كىلوگرام پارتلاتقۇچ دورا، 23 دانە كاپسۇل، بىر دانە پارتلىتىش قۇرۇلمىسىنى قولغا چۈشۈردى؛ جامائەت خەۋپسىزلىكى تارماقلىرىغا يارەملىشىپ، يول ماتېرىياللىرىنى ئوغرىلىغان، توشۇلۇۋاتقان ماددىي ئەشيالارنى بۇلىغان، يولۇچىلارنىڭ پۇل - مېلىنى بۇلىغان 28 جىنايەتچى گۇرۇھىنى گۇمران قىلدى، 467 پويىز باندىتى ۋە يول زومىگىرىگە زەربە بېرىپ، 173 خەنجەر قاتارلىق قاتىللىق قوراللىرىنى قولغا چۈشۈردى؛ تۆمۈر يول تارماقلىرىغا يارەملىشىپ، 74 قېتىم يولدىكى توسالغۇلارنى تازىلىدى، رېلىستا تۇرۇپ قالغانلاردىن 2400 ئادەم (قېتىم) گە نەسىھەت قىلىپ، 215 قېتىم ھادىسە يۈز بېرىشنىڭ يوشۇرۇن ئامىللىرىنى توگەتتى، قېتىم سانى بويىچە 2683 ئادەمنى ئاجرىتىپ، 22 قېتىم خېيىم خەتەردىن قۇتقۇزۇش ۋەزىپىسىنى ئورۇنداپ، 3000 يۈەندىن ئارتۇق ئىقتىسادىي زىياندىن ساقلاپ قالدى. يول قوغداش تارماق ئەترەتلىرى يەنە تۆمۈرىول ئاسىسي قاتلام ئورۇنلىرى بىلەن بىرلىكتە مەنپەئەت بەرپا قىلىش پائالىيىتىنى كەڭ قانات يايدۇرۇپ، قېتىم سانى بويىچە 7839 ئادەمنى ئاجرىتىپ، تۆمۈرىول ئىشچى - خىزمەتچىلىرىنىڭ قار تازىلىشىغا يارەم بەردى. يىقىلىپ چۈشۈپ يارىدار بولغان 16 يولۇچىنى قۇتقۇزۇپ، ھەر مىللەت ئاممىسىنىڭ ياخشى باھاسىغا ئېرىشتى. خەلق ئەسكەرلىرى تۆمۈر يولىنى قوغداش بىرلەشمە مۇداپىئەسىنى قانات يايدۇرغانلىقتىن، يۈك ئوغرىلاش ئەنزىسى 36%، تۆمۈرىول ئەسۋاب - ماتېرىياللىرىنى ئوغرىلاش ئەنزىسى 10%، تۆمۈرىول مۇقەسسەملىرىگە بۇزغۇنچىلىق قىلىش ئەنزىسى 83% ئازايدى.

پەن ئەنمىك

بى ژېي

پەن - تېخنىكا خىزمىتى

1994 - يىلى شىنجاڭ ھەربىي رايونى بويىچە جەمئىي يەتتە تۈرلۈك ھەمەباب قورال - يارىغ پەن - تېخنىكا مۇۋەپپەقىيەتى ئارمىيە بويىچە پەن - تېخنىكا تەرەققىياتى مۇكاپاتىغا ئېرىشتى، بۇنىڭ ئىچىدە «90 - JD» بەلگىلىك پروگراممىلىق ئۇزۇن يوللۇق ئاپتوماتىك ئۇلىغۇچ»، «قىسقا دولقۇنلۇق چارلاپ ئۇلىچىش ئۈسكۈنىسىنىڭ تېخنىكىسىنى ئۆزگەرتىش» 2 - دەرىجىلىك مۇكاپاتقا ئېرىشتى؛ «سۈنئىي ھەمراھ ئارقىلىق تېلىگرامىمىنى ئاپتومواتىك كۆچۈرۈپ، قوبۇل قىلىپ، بىر تەرەپ قىلىپ يولىلاپ بېرىش سىستېمىسى»، «ئاشقان مىقدارنى تەكشەپ، تىزگىنلەش سىگنالىنى تەكشەش ئاپپاراتى»، «I — TRC» بەلگىلىك سۈنئىي ھەمراھ تېلىگرافنى توپلاپ، تىزگىنلەپ ساقلاش قۇرۇلمىسى»، «مىكرو قوزغىلىشچان نىشان ئالتىكىسى»، «ئېلېكتر ستانتىكتىن ساقلىنىدىغان لەخمە ئامبار» 3 - دەرىجىلىك مۇكاپاتقا ئېرىشتى.

دو سۈڭيۈلۇك

ئارقا سەپ خىزمىتى

ئارقا سەپ تەلىم - تەربىيىسى 1994 - يىلى ھەربىي رايون بويىچە جەمئىي 387 قارار ھەر خىل تەلىم - تەربىيە كۇرسلىرى ئېچىلىپ، 18 مىڭ 255 ئادەم تەربىيىلەندى. 69 قېتىم ئارقا سەپ كەسپىي تېخنىكىسى بويىچە ماھارەت كۆرسىتىش پائالىيىتى ئۆتكۈزۈلدى. ھەربىي رايون قىسىملىرى بويىچە مۇئاۋىن يېڭجاڭلارنىڭ تەربىيىلىنىش نىسبىتى 85% كە، مۇئاۋىن لېيەنجاڭلارنىڭ تەربىيىلىنىش نىسبىتى 91% كە خوجىلىق ئىشلىرى باشلىقلىرىنىڭ تەربىيىلىنىش نىسبىتى 90% كە يەتتى؛ لېيەندۇيلەرنىڭ ھەربىي قورال - يارىغ خادىملىرىنىڭ ۋە سانىتارلارنىڭ تەربىيىلىنىش نىسبىتى 98% كە يەتتى. 90% ئاساسىي قاتلام لېيەندۇيلەرگە ئاشپەزلىك تېخنىكا دەرىجىسى بار بىر نەپەر ئاشپەز ياكى ئادەتتىكى ئاشپەز، ھەر بىر لېيەندۇيگە بىر نەپەر لاياقەتلىك ئۇلاغ باققۇچى ۋە تېرىقچىلىق قىلغۇچى، ھەر بىر چېگرا مۇداپىئە لېيەندۇيىگە بىردىن تەربىيە كۆرگەن دىزىل ماتور شوپۇرى سەپلەپ بېرىلدى.

ئارقا سەپ تەمىناتى ھەربىي رايون بويىچە 90% تىن ئارتۇق تۇەن دەرىجىلىك ئورۇننىڭ شۇ يىللىق خام چوت خىراجىتىدىكى كىرىم - چىقىمى تەڭپۇڭلاشتى. يەرلىك ئاشلىق ئورۇنلىرى بىلەن بىرلىكتە ھەربىي قىسىملارنى ئاشلىق بىلەن تەمىنلەش يېغىنى ئۆتكۈزۈلۈپ، 1 مىليون يۈەن تەييارلىنىپ، ھەربىي تەمىنلەش پونكىتىنىڭ ئاشلىق زاپىسىغا كاپالەتلىك قىلىندى. شى، تۇەن، لېيەنلەرنىڭ ئۆلچىمىگە ئاساسەن، ھەربىي رايون بويىچە ئورۇش تەييارلىقى ئاشلىقى يېتەرلىك، سۈيەتلىك تەييارلىنىپ، قىسىملارنى ھەربىي ئاشلىق بىلەن نورمال تەمىنلەشكە كاپالەتلىك قىلىندى. ئوفىتسېر، ئەسكەرلەر كىيىملىرىنىڭ بەدەنگە لايىق كېلىش نىسبىتى 97.5% تىن ئاشتى. تىرانسپورت كۇچى ئورۇنلاشتۇرۇلۇپ، ئېغىزلىكتىكى چېگرا مۇداپىئەسى تىرانسپورت خىزمىتى نۇقتىلىق كۇچەيتىلىپ، ئېغىزلىككە ماددىي ئەشيالار ۋاقتىدا يەتكۈزۈلدى. تاشيول تىرانسپورت پىلانى ئەملىيلەشتۈرۈلۈپ، ئورۇندىلىش نىسبىتى 100% كە يەتتى. ئاۋىئاتسىيە ئارقىلىق توشۇش ئىقتىدارى تېخىمۇ يۇقىرى كۆتۈرۈلدى، ئاپتوموبىل باشقۇرۇشنى مۇنتىزىملاشتۇرۇش قۇرۇلۇشى كۇچەيتىلدى، 1626 ئېغىز ئاپتوموبىل ئامبىرى سېلىنىپ، ئاپتوموبىللارنىڭ ئامبارلاشتۇرۇلۇش نىسبىتى 71% كە يەتتى، 90 نەپەر ئوفىتسېر، ئەسكەر تەبىي

ئەخلاق، تەبىيي ئىستىلنى نازارەت قىلغۇچىلىققا تەكلىپ قىلىندى. ھەر قايسى دوختۇرخانىلار ئالتە تۈركۈم داۋالاش ئەترىتى چىقىرىپ، قىسىملارغا بېرىپ كېسەللىكنىڭ ئالدىنى ئالدى ۋە داۋالىدى. دورا بىلەن تەمىنلەش غول لىنىيىسى ھەربىي قىسىملارنى 12 مىليون 100 مىڭ يۈەنلىك دورا ماتېرىياللار بىلەن تەمىنلىدى. 1 مىليون يۈەن ئەتراپىدا خىراجەت ئاجرىتىلىپ، چېگرا مۇداپىئەسى ۋە ئاساسىي قاتلامىلار ئۈچۈن ئون ئەمەلىي ئىش قىلىپ بېرىلدى. يېڭىدىن تۈزۈمەن ئورۇنلارنىڭ تۇرالغۇ ئۆيلىرىنى رەتكە سېلىش ئۈچۈن 32 مىليون 500 مىڭ يۈەن مەبلەغ سېلىندى، ئىش باشلاش كۆلىمى 38 مىڭ 483 كۋادرات مېتىرغا يەتتى. مەبلەغ توپلاپ ئۆي سېلىشقا 2 مىليون 300 مىڭ يۈەن قوشۇمچە يارەم خىراجىتى چۈشۈرۈپ بېرىلدى. ئون ئورۇنغا 385 ئائىلىلىك ئۆي سېلىش ئورۇنلاشتۇرۇلدى. قىسىملارنى تەمىنلەش ئۈچۈن 27 مىڭ 600 تونىنا ھەر خىل ماددىي ئەشيا، 45 مىڭ تونىنا ماي ماتېرىيالى تەييارلاندى، قىسىملارغا ئۆلچەمنىڭ سىرتىدا 1150 تونىنا ماي تەڭشەپ بېرىلدى ۋە قوشۇمچە يارەم بېرىلدى. ئۆزلىرى تەييارلىغان 7 مىليون 960 مىڭ يۈەن خىراجەت ئارقىلىق ماددىي ئەشيا، ماي ئامبىرى (پونكىتى) قۇرۇش ۋە ئۆزگەرتىپ قۇرۇش كۆچەيتىلدى.

ئارقا سەپ ئىشلىرىنى باشقۇرۇش ئەھۋالى ھەربىي رايونغا قاراشلىق قىسىملار «ئاساسىي قاتلام ئارقا سەپ ئىشلىرىنى باشقۇرۇش نىزامى»نى ئەستايىدىل ئىزچىللاشتۇرۇپ ۋە ئەمەلىيلەشتۈرۈپ، «شى، لۇ، تۆن ئومۇمىي گەۋدە بويىچە ئۆلچەمگە يېتىش» پائالىيىتىنى پائال قانات يايدۇردى. شتاتلىق شىنىڭ ئۆلچەمگە يېتىش نىسبىتى 80% كە، لۇنىڭ ئۆلچەمگە يېتىش نىسبىتى 100% كە، تۆەننىڭ ئۆلچەمگە يېتىش نىسبىتى 83% كە يەتتى. 99% شتاتلىق لېيەندۇي پۇل، ئاشلىقتىن ئىبارەت ئىككىنى تېجەش ئۆلچىمىگە، 72% تۆەندىن يۇقىرى ئورۇن پاكىز گازارما، قورۇ ئۆلچىمىگە يەتتى. يېڭ ئىشلەپچىقارغان سايمانلارنى ھېسابقا كىرگۈزۈپ باشقۇرۇش تېخنىكا ياخشىلاندى، ماي، قورال - ياراغ باشقۇرۇشتا تۆتتىن خالىي بولۇش ئىشقا ئاشۇرۇلۇپ، بېجىرىلىق نىسبىتى ۋە تەقلىپ قويۇش نىسبىتى 95% تىن ئاشتى، ئاساسىي قاتلامنىڭ ئىشلەپچىقىرىش، تۇرمۇش خىزمىتى كۆچەيتىلدى. تۆەن دەرىجىلىك 24 ئورۇن ھەربىي رايون تەرىپىدىن ئارقا سەپ ئىشلىرىنى باشقۇرۇشتىكى ئىلغار ئورۇن بولۇپ باھالاندى. شى دەرىجىلىك بىر ئورۇن لەنجۇ ھەربىي رايونى تەرىپىدىن ئۆلچەمگە يەتكەن ئورۇن بولۇپ باھالاندى.

ئېگىزلىكتىكى چېگرا مۇداپىئەسى ئارقا سەپ مۇئەسسەسلىرىنى يۇرۇشلەشتۇرۇپ تۇزەش ئەھۋالى ھەربىي رايون «خەتەرلىك ئۈچ - ئىمارەتلەرنى تۈگىتىش، تۆك ئىشلىتىشكە كاپالەتلىك قىلىش، بىخەتەر ئىسسىنىش، ئىچىملىك سۈنى قوللايلىق قىلىش، يۇيۇنالايدىغان بولۇش، يېڭى كۆكتاتنىڭ بىر قىسمى بىلەن ئۆزىنى تەمىنلەش» نىشانى بويىچە، مەلۇم چېگرا مۇداپىئە تۈەنىدە يۇرۇشلەشتۇرۇپ تۇزەشنى نۆقتىدا سىناق قىلىپ، ئىش ئورنىدا كۆزدىن كەچۈرۈش مۇھاكىمە يېغىنى ئۆتكۈزدى. ھەر دەرىجىلىك ئورۇنلار قەتئىي يۇرۇشلەشتۇرۇپ تۇزەش نىشان پرىنسىپى، پىلانى بويىچە يولغا قويۇشنى تەشكىللىدى. تۇرلۇك قۇرۇلۇشلارنىڭ سۈرئىتى تېز، سۈپىتى ياخشى بولدى. 12 مىڭ 425 كۋادرات مېتىرلىق گازارما قۇرۇلۇشى پۈتتۈرۈلدى، چېگرا مۇداپىئە 1 - سېپىدىكى لىيەندۇيلەردە 94 پارىنىك، 34 كۆكتات گەمىسى ياسالدى ۋە ئۆزگەرتىپ ياسالدى. 1850 داۋالاش ئۈسكۈنىسى سەپلەپ بېرىلدى. 376 كىلومېتر ئۆزۈنلۇقتىكى چېگرا مۇداپىئە يولى رېمونت قىلىندى ۋە ئۆزگەرتىپ ياسالدى. 15 چېگرا مۇداپىئە لېيەندۇيى مۇ، توك، پار، تازىلىق مۇئەسسەسلىرى تولۇق، يېڭى گازارمىغا كۆچۈپ كىردى.

دۇ داۋلۇن

- يەرلىك ئورۇننىڭ قۇرۇلۇشىغا يارەم بېرىش ئەھۋالى

1994 - يىلى شىنجاڭ ھەربىي رايونىغا قاراشلىق قىسىملار جەمئىي 1 مىليون 179 مىڭ ئەمگەك كۈنى سەرپ قىلىپ، يەرلىك ئورۇنلارنىڭ 43 تۈرلۈك نۆقتىلىق قۇرۇلۇشىغا قاتناشتى ۋە يارەم بەردى. بۇلار، ئوپتىكىلىق كابېل ئالاقىلىشىش قۇرۇلۇشى، خوتەن ۋىلايىتىنىڭ ئولۇغئاتا سۇ قۇرۇلۇشى، خېجىڭ ناھىيىسىنىڭ موخۇچاغان سۇنئىي ئوتلاق قۇرۇلۇشى ۋە چۆچەك خەلق ئاۋىئاتسىيە ئايرودرومى قۇرۇلۇشى قاتارلىقلارنى تۈز ئىچىگە ئالىدۇ. بولۇپمۇ ھەربىي رايون قىسىملىرى ياسىغان شىڭشىگىيا — ئۈرۈمچى — ئىلى ئوپتىكىلىق كابېل ئالاقىلىشىش قۇرۇلۇشى يۇقىرى ئۈنۈملۈك، ئەلا سۈپەتلىك بولغاچقا پوچتا - تېلېگراف مىنىستىرلىكى ۋە باش شتاب ئالاقىلىشىش بۆلۈمىنىڭ تازا ماختىشىغا ئېرىشتى. جەنۇبىي شىنجاڭدا تۇرۇشلۇق قىسىملار كوماندىر - جەڭچىلەرنى تەشكىللەپ، ئۆزى تۇرۇشلۇق جايغا يارەملىشىپ، 210 تونىنا خىمىيىۋى ئوغۇت توشۇپ بەردى، 600 مو يەرنى رەتلىشىپ بەردى، 1000 مو ئېتىزنى سۇغىرىشىپ بەردى، دېھقانچىلىق، چارۋىچىلىق رايونلىرىغا بېرىپ، 60 نەچچە قارا پەن - تېخنىكا بويىچە تەربىيىلەش كۇرسى ئېچىپ، 2600 دىن ئارتۇق ھەر خىل تايانچىلارنى يېتىشتۈردى. قورغاس، ئالاتاۋ ئېغىزى، تورغات، قونجىراپ

قاتارلىق جايلاردا تۇرۇۋاتقان چېگرا مۇداپىئە قىسىملىرى ۋە سۈھبەتلىشىش، ئۇچرىشىش پونكىتلىرى چېگرا سودا پائالىيىتى ئۈچۈن پائال تۇرغە يول ئېچىپ، 100 نەچچە قېتىم تەرجىمان ئەۋەتىپ يەرلىك ئورۇننىڭ خىزمىتىگە يارەملەشتى. ئۇرۇمچى، تۇرپان، سانجى ۋە ئىلىدا تۇرۇشلۇق قىسىملار مۇلازىمەتچى، تەرجىمان، داۋالاش خادىملىرى ۋە ھەربىي ئورکېستىر چېقىرىپ، ئۇرۇمچى كېچىشىش يېغىنى، ئۇزۇم سەيلىسى، شاپتۇل سەيلىسى ۋە تۇلپار بايرىمى قاتارلىق سەيلە - بايراملاردىكى ئىقتىساد - سودا پائالىيەتلىرى ئۈچۈن مۇلازىمەت قىلدى.

1994 - يىل 4 - ئايدا شىنجاڭ ھەربىي رايونى پارتكومى ھەربىي رايونغا قاراشلىق قىسىملاردا «پۈل ئىشانە قىلىپ، ماتارىپقا ياردەم بېرىپ، مېھىر - شەپقەت يەتكۈزۈش» پائالىيىتىنى قانات يايدۇرۇپ، جەمئىي 670 مىڭ يۈەندىن ئارتۇق پۈل ئىشانە توپلاپ، جەنۇبىي ۋە شىمالىي شىنجاڭدىكى نامرات رايونلاردا ئىككى ئورۇندا شىنجاڭ ھەربىي رايونى ئۆمىد باشلانغۇچ مەكتىپى قۇردى. يۇنىڭ ئىچىدىكى شىنجاڭ ھەربىي رايونى جەنۇبىي شىنجاڭ ئۆمىد باشلانغۇچ مەكتىپى يېڭىسار ناھىيىسى يېڭىيەر يېزىسىنىڭ 8 - كەنتىدە پۈتتۈرۈلدى. يۇنىڭ بىلەن سىنىپ بولمىغانلىقتىن ئوقۇشسىز قالغان 300 دىن ئارتۇق ئۇيغۇر ئۆسمۈر قايتىدىن مەكتەپكە كىردى.

سەي جۈن
سۇ زۇڭيى
شيي فەن

خېيىم - خەتەر ۋە ئاپەتتىن قۇتقۇزۇش ئەھۋالى

1994 - يىلى شىنجاڭ ھەربىي رايونىغا قاراشلىق قىسىملار 48 قېتىم خېيىم - خەتەر ۋە ئاپەتتىن قۇتقۇزۇشقا قاتنىشىپ، قېتىم سانى بويىچە 10 مىڭ 545 جەڭچىنى ئاجرىتىپ، تۆرلۈك ئاپتوموبىل، ماشىنىدىن 428 دانە (قېتىم)، تۆت تىك ئۇچار ئايروپىلان (قېتىم) چېقىرىپ، 700 دىن ئارتۇق ئاپەتكە ئۇچرىغان ئادەمنى، 70 مىڭ يۈەندىن ئارتۇق قىممەتتىكى تۆرلۈك ماددىي بويۇملارنى قۇتقۇزدى، 2300 نەچچە مېتر ئۇزۇنلۇقتىكى سۇ توسمىسىنى مۇستەھكەملدى، 4000 دىن ئارتۇق كەلكۈندىن مۇداپىئە كۆرۈش قۇم خالتىسى تەييارلىدى، 400 نەچچە مېتر ئۇزۇنلۇقتىكى غول ئۆستەڭنى رېمونت قىلدى، بەش مۇڭگۈچنى راۋانلاشتۇردى، 7000 كۇب مېتردىن ئارتۇق لاي، شېغىل لاتقىسىنى ئادالدى، يار ئېلىپ كەتكەن 20 يوچۇقنى ئەتتى، 13 كىلومېتر يولدىكى، تەخمىنەن 160 مىڭ كۇب مېتر كېلىدىغان قارنى ئۆرتتى.

5 - ئاينىڭ 4 - كۈنى چاقلىق ناھىيىلىك تەپتىشى مەتنىرىنى قوغداش باشقارمىسى قاتارلىق ئۇچ ئورۇننىڭ بىرلەشمە گېئولوگىيىلىك قىدىرىش - ئۆلچەش ئەترىتىدىكى 35 ئادەم كوئىنلون تاغلىق رايونىدا كان قىدىرىۋاتقاندا، داۋاننىڭ 600 مېتر شەرقىي شىمالىي تەرىپىدە يېڭى، ئاشلىقلىرى تۇغما قېلىپ، ئادەملەر قېيىن ئەھۋالدا قالدى، شىنجاڭ ھەربىي رايونى ئەھۋالدىن خەۋەر تاپقاندىن كېيىن، دەرھال قىسمىنى قۇتقۇزۇشقا تەشكىللەپ، قېيىن ئەھۋالدا قالغان خادىملارغا 6. 3 تونىنا ئاشلىق ۋە يېڭى يەتكۈزۈپ بېرىپ، گېئولوگ خادىملىرىنى قۇتقۇزۇۋالدى.

6 - ئاينىڭ 11 - كۈنى ئۇرۇمچى شەھىرىنىڭ جەنۇبىي تەرىپىدىكى داشگۇ رايونىدا تۇيۇقسىز پەۋقۇلئاددە قاتتىق يامغۇر يېغىپ، ئۇرۇمچى — كولا ناشيولىنىڭ 54 كىلومېترلىق جايىدىكى ئۆستەڭنى 15 يەردىن يار ئېلىپ كەتكەندە «36330» قىسىم 450 ئادەم، 20 دىن ئارتۇق ئاپتوموبىل ئاجراتتى، ئۇلار يېغىۋاتقان يامغۇرغا قارىماي ئۇدا 12 سائەت جاپالىق كۆرەش قىلىپ، 1.3 كىلومېتر ئۇزۇنلۇقتىكى ئۆستەڭدىن 1800 كۇب مېتر لاي، قۇم - شېغىلنى تازىلاپ چېقىرىپ، ئۆستەڭنى راۋانلاشتۇردى.

6 - ئاينىڭ 12 - كۈنى كۈچانىڭ شىمالىي تاغ رايونىدا ئۇدا قاتتىق يامغۇر يېغىپ، مايتاغ — كۈچا تاشيولىنىڭ 910 كىلومېتردىن 927 كىلومېترغىچە بولغان بۆلىكىدە 49 ئورۇن گۈمۈرزلۇپ چۈشىدۇ ۋە لانتا ئاقىدۇ، تەلەمەت داۋاننىڭ شىمالىي قاپتىلىدا 60 سانتىمېتر قېلىنلىقتا قار يېغىپ، بىر قىسىم يول بۆلەكلىرىدە قار كۆچۈپ 100 دىن ئارتۇق ئاپتوموبىل ۋە 1000 دىن ئارتۇق ئادەم قاملىپ قالدى. «36101» قىسىم 167 كوماندىر - جەڭچى، ئون ئاپتوموبىل، ماشىنا چىقاردى، كوماندىر - چەڭچىلەر ئۇ يەرگە ۋاقتىدا يېتىپ بېرىپ، 33 جايدىكى گۈمۈرزلۈگەن يەرنى ئوڭشىدى ۋە لانقىنى ئادالدى، 5000 كۇب مېتر توپا - تاش يۆتكەپ، 13كىلومېتر يولدىكى قار دۆۋىسىنى تازىلاپ ئىككى - ئۈچ كۈن قاملىپ قالغان 85 ئاپتوموبىل، 300 دىن ئارتۇق ئادەمنى قۇتقۇزۇپ چىقتى.

زۇ رېنجې
لى چېن

ئاخبارات، مەدەنىيەت خىزمىتى

1994 - يىلى شىنجاڭ ھەربىي رايونى مەركەزگە قاراشلىق ئالتە ئاخبارات ئورنىدا جەمئىي 1300 ماقالە ئېلان قىلدى، بۇلاردىن 1 - بەتنىڭ باش تەرىپىگە بېسىلغىنى 18، 30 نەچچە ئەسەر ئارمىيە ۋە لەنجۇ ھەربىي رايونى بويىچە ياخشى ئاخبارات خەۋىرى مۇكاپاتىغا ئېرىشتى. مەركىزىي تېلېۋىزىيە

ئىستانسىسى 96 ماقالىنى ئېلان قىلدى، تېلېۋىزىيە مەھسۇس قىلىنمىدىن 22 نى كۆرسەتتى. مەركەزدىكى ئالتە ئاخبارات ئورنى 230 فوتو سۈرەتنى ئېلان قىلدى، ئۇنىڭ ئىچىدىكى ئىككىسى «ئازادلىق ئارمىيە گېزىتى» نىڭ ئايلىق مۇسابىقە مۇكاپاتىغا ئېرىشتى. بىر يۈرۈش سۈرەت «ئازادلىق ئارمىيە گېزىتى» نىڭ پەسىللىك ياخشى فوتو سۈرەت ئىسسىرى مۇكاپاتىغا ئېرىشتى.

1994 - يىلى شىنجاڭ ھەربىي رايونىنىڭ مەدەنىيەت خىزمىتىدە كۆرۈنەرلىك نەتىجە قولغا كەلتۈرۈلدى. ھەربىي رايونىنىڭ جەڭچىلەر ئورگېستىر ئەترىتى كوللېكتىپ 2 - دەرىجىلىك خىزمەت كۆرسەتتى. سەنئەت ئۆمىكى، مەدەنىيەت خىزمىتى پونكىتلىرى كوللېكتىپ 3 - دەرىجىلىك خىزمەت كۆرسەتتى. مەدەنىيەت سىستېمىسىدىكى ئۈچ ئورۇن شىنجاڭ ھەربىي رايونى بويىچە تۆنجى قېتىم نەقىلا خىزمەت كۆرسەتتى.

ھەربىي رايون سەنئەت ئۆمىكى ئىجاد قىلغان چوڭ تىپتىكى ناخشا - ئۇسۇل «گۈل نېمانچە قىزىل» دىكى ئارىيە «ئامېرىنىڭ ناخشىسى» مەركىزىي تېلېۋىزىيە ئىستانسىسى ئۆتكۈزگەن 2 - نۆۋەتلىك مەملىكەتلىك دراما قىسقا ئەسەرلىرى مۇكاپاتلىق مۇسابىقىسىدە 3 - دەرىجىلىك مۇكاپاتقا ئېرىشتى. چوڭ تىپتىكى ناخشا - ئۇسۇل «ئاشۇ يېراق جايدا» سەنئەت ساھەسى، ئاخبارات ساھەسىي تەرىپىدىن «يىلپەك چېچەكلىرى» دىن كېيىنكى غەربىي يۇرتنىڭ يەنە بىر نادىر ناخشا - ئۇسۇل ئەسىرى» ، دەپ تەرىپلەندى.

تۆنجى نۆۋەتلىك مەملىكەتلىك جازاكاناي چالغۇلىرى مۇزىكىسى مۇسابىقىسىدە، ھەربىي رايون جەڭچىلىرىنىڭ ئىشتىن سىرتقى ئورگېستىر ئەترىتى ئۇزى ئىجاد قىلغان «چۆل شامىلى» ، «چېگرا مۇداپىئەسىدىكى باتۇر قۇش» مۇزىكىلىرى 2 - لىككە ئېرىشتى.

ئارمىيە بويىچە ئۆتكۈزۈلگەن ئىشتىن سىرتقى قىسقا ئەسەر مۇسابىقىسىدە شىنجاڭ ھەربىي رايونى تاللاپ قاتناشتۇرغان قىسقا ئەسەر «10 - قار ئادەم» 1 - دەرىجىلىك ئىجادىيەت مۇكاپاتىغا، 2 - دەرىجىلىك ئورۇنداش مۇكاپاتىغا ئېرىشتى. «يۈرەك سۆزۈڭنى ئېيتساڭچۇ» دېگەن قىسقا ئەسەر 1 - دەرىجىلىك ئورۇنداش مۇكاپاتىغا، 2 - دەرىجىلىك ئىجادىيەت مۇكاپاتىغا ئېرىشتى. تۆت ئارتىس مۇنەۋۋەر ئارتىس مۇكاپاتىغا ئېرىشتى.

سەنئەت ئۆمىكىدە چېگرا مۇداپىئە مەدەنىيەت خىزمىتى ئەترىتى قۇرۇلدى، ئۇلار ئىككى قېتىم تارباغاتاي، ئىلى، بورتالا، ئالتاي شۆبە ھەربىي رايونلىرى چېگرا مۇداپىئە ئۇنىلىرىنىڭ ھەربىر چېگرا مۇداپىئە قاراۋۇلخانىسىغا بېرىپ، 10 مىڭ كىلومېتردىن ئارتۇق يول مېڭىپ، 27 مىڭ دىن ئارتۇق تاماشىبىنغا 86 قېتىم ئويۇن كۆرسەتتى.

مەدەنىيەت خىزمىتى پونكىتىدا كىنو، تېلېۋىزىيە خىزمىتى مۇلازىمەت ئەترىتى قۇرۇلۇپ، تۆت قېتىم 153 يىلىك، لېيەنگە ۋە تارقاق ۋەزىپە ئۇنىڭ نۇقتىلىرىغا بېرىپ، قىسىملارنىڭ 350 دانىدىن ئارتۇق ھەرخىل مەدەنىيەت سايمانلىرىنى رېھونت قىلىپ بەردى، 300 مىڭ يۈەندىن ئارتۇق مەبلەغ سېلىپ، قىسىملارغا 748 دانە تېلېۋىزور، سىن قويغۇ، كارا OK ئاپپاراتى، 5640 دىن ئارتۇق باشقا مەدەنىيەت سايمانلىرىنى تارقىتىپ بەردى.

ئوڭ شىجىن
چۈەن ۋېنىڭ

تاشقى ئالاقە

1994 - يىل 1 - ئاينىڭ 11 - كۈنىدىن 14 - كۈنگىچە قازاقىستان جۇمھۇرىيىتىنىڭ دۆلەت مۇداپىئە مىنىستىرى نۇرمۇغامبىتوۋداجىياڭنىڭ باشچىلىقىدا ئون كىشىلىك دۆلەت ئىشلىرى كومىسسارى قوشۇمچە دۆلەت مۇداپىئە مىنىستىرى چى خاۋتيەن شاڭجياڭنىڭ تەكلىپىگە بىنائەن جۇڭگوغا زىيارەتكە كەلدى، 1 - ئاينىڭ 14 - كۈنى دۆلىتىگە قايتىش مەپىرىدە ئۈرۈمچىدە قىسقا ۋاقىت توختاپ ئۆتتى.

6 - ئاينىڭ 21 - كۈنىدىن 25 - كۈنگىچە شىنجاڭ ھەربىي رايونىنىڭ تەكلىپىگە بىنائەن، روسىيە فېدېراتسىيىسىنىڭ قىرغىزستاندا تۇرۇشلۇق چېگرا مۇداپىئە ئارمىيىسى قوماندانى ۋاسكى شاۋجيالىڭ ئۆمەك باشلىقى بولغان روسىيە فېدېراتسىيىسىنىڭ قىرغىزستاندا تۇرۇشلۇق چېگرا مۇداپىئە ئارمىيە ۋەكىللەر ئۆمىكىدىكى ئالتە كىشى شىنجاڭنى زىيارەت قىلدى.

جاۋ خۇڭشىڭ

قاراماي شۆبە ھەربىي رايونى قۇرۇلدى

مەركىزىي ھەربىي ئىشلار كومىتېتىنىڭ تەستىقى بىلەن شىنجاڭ ھەربىي رايونى قاراماي شۆبە ھەربىي رايونى 1994 - يىل 11 - ئاينىڭ 8 - كۈنى رەسمىي قۇرۇلدى.

شۆ يۈڭ
پەن ئەنىڭ
مى ۋېي

شىنجاڭدا تۇرۇشلۇق ھاۋا ئارمىيە قىسىملىرى

شىنجاڭدا تۇرۇشلۇق ھاۋا ئارمىيە قىسىملىرى رەھبەرلىرىنىڭ ئىسىملىكى

قىسىم كوماندىرى: ساۋ يۈچېن (ھاۋا ئارمىيە

شاۋجياڭى)

سياسىي كومىسسارى: دېڭ چاڭيۇ (ھاۋا ئارمىيە شاۋجياڭى)

مۇئاۋىن قسىم كوماندىرلىرى: يالڭ جېنشېڭ (ھاۋا ئارمىيە شاۋجياڭى) جالڭ دۆڭشىڭ (ھاۋا ئارمىيە شاۋجياڭى) جۇ شىنخۇا (ھاۋا ئارمىيە داشياۋى) جېڭ شىكالڭ (ھاۋا ئارمىيە داشياۋى)

مۇئاۋىن سياسىي كومىسسارلىرى:

لى باۋچى (ھاۋا ئارمىيە شاۋجياڭى) رېن چېڭشېن (ھاۋا ئارمىيە شاۋجياڭى)

شىنجاڭدا تۇرۇشلۇق ھاۋا ئارمىيە قىسىملىرىنىڭ قۇرۇلۇش ئومۇمىي ئەھۋالى

ئىدىيىۋى - سياسىي قۇرۇلۇشى بىرىنچىدىن، «دېڭ شياۋپىڭ ئەسىرلىرىدىن تاللانما» نىڭ 3 - توملۇق ئۆگىنىشكە تەشكىللىدى، دەرجە بويىچە كۇرس ئېچىلىپ تۇنجىدىن يۇقىرى دەرىجىلىك كادىرلار ۋە ئورگان كادىرلىرى ئەزەرىيە جەھەتتىن نۆۋەت بىلەن تەربىيىلىنىشكە ئۇيۇشتۇرۇلدى، نۆۋەت بىلەن تەربىيىلەش نىسبىتى %100 كە يەتتى. ئىككىنچىدىن، كادىر، جەڭچىلەر جۈملىسىدىكى سوتسىيالىزىم قۇرۇش ئەزەرىيىسىنى ئۆگىنىشكە ئىستايىدىل تەشكىللەندى. بۇنىڭدا ئاساسىي قاتلام كادىرلىرى ۋە ئۆچقۇچىلار ئاساسىي نۇقتا قىلىنىپ، باش سياسىي يۆلۈنىلىك «ئاساسىي قاتلامنىڭ ئىدىيىۋى سياسىي تەربىيىسىنى كۈچەيتىش ۋە ياخشىلاش توغرىسىدىكى بىر قانچە بەلگىلىمە» سى ئىستايىدىل ئەملىيلەشتۈرۈلدى. ئۈچىنچىدىن، ھاۋا ئارمىيىسىنىڭ سوتسىيالىستىك مەنىۋى مەدەنىيەت قۇرۇلۇشىنىڭ ئۇچ يىللىق پىلانى (1994 - يىل 7 - ئايدىن 1997 - يىل 7 - ئايغىچە) ئىستايىدىل ئىزچىللاشتۇرۇلدى. تۇنجىدىن يۇقىرى دەرىجىلىك ئۇرۇنلار ھاۋا ئارمىيىسىنىڭ ئۇچ يىللىق پىلانىنى ئەملىيلەشتۈرۈشنىڭ تەدبىرىنى تۈزۈپ، ئوخشاش بولمىغان تېپتىكى ئورۇنلارنى تاللاپ، ئالدى بىلەن ئۇلگە كۆرسەتتى. تۆتىنچىدىن، ئىدىيىۋى ئەخلاق، كەسىپ ئەخلاقى، ئىجتىمائىي ئومۇمىي ئەخلاق، ئائىلە گۈزەل ئەخلاقى تەربىيىسى كەڭ قانات يايدۇرۇلدى. جاپا - مۇشەققەتكە چىداپ كۈرەش قىلىش، خالىس تۆھپە قوشۇش روھىنى جارى قىلدۇرۇش ئۈچۈن «87083» قىسمىدىكى ئىلغار زىيالىيلارنىڭ ئىش ئىزلىرىدىن دوكلات بېرىش گۇرۇپپىسى ئۇيۇشتۇرۇلدى، بۇ گۇرۇپپا قىسىملارغا بېرىپ سەييارە دوكلات بەردى.

ھەربىي تەلىم - تەربىيە ۋە ئۇرۇش تەييارلىقى خىزمىتى ئۈچۈش تەلىم - تەربىيىسىدە يىللىق ۋاقىت كۆرسەتكۈچى %9.114 ئورۇندالدى. باشقۇرۇلىدىغان ھوبا قىسمى راست ئوق بىلەن قارىغا ئېتىش ۋەزىپىسىنى خېلى ياخشى ئورۇندىدى. رادار قىسىملىرى ھەربىكەتچان يۆتكىلىشكە تەشكىللەندى. تەلىم - تەربىيىنى مۇنتىزىملاشتۇرۇش ۋە تەقلىدىي قوراللار تەلىم - تەربىيىسى ئىلاھاتىنى نۇقتىدا سىناق قىلىش ۋە «غەرب — 94» مانېۋرى ئۆتكۈزۈش ۋەزىپىلىرى تولۇق ئورۇندالدى.

پارتىيە تەشكىلىي قۇرۇلۇشى تۆۋەندىن يۇقىرى رەھبەرلىك بەنزىلىرىنىڭ ئەزالىرى دېموكراتىيە مەركەزلەشتۈرۈش تۈزۈمى ئەزەرىيىسىنى سىستېمىلىقراق ئۆگىنىپ، يېڭى ۋەزىيەتتە دېموكراتىيە - مەركەزلەشتۈرۈش تۈزۈمىدە قانداق چىڭ تۇرۇش مەسىلىسىنى مەخسۇس مۇزاكىرە قىلدى. تۆۋەندىن يۇقىرى پارتكوملاردا پارتىيەۋىلىك كۈز قارىشىنى ۋە سىياسىي مەسئۇلىيەتچانلىقىنى كۈچەيتىش ئاساسىي مەزمۇن قىلىنغان پىكىر قىلىش ئىستىلىنى تۈزىتىش ئىستايىدىل قانات يايدۇرۇلدى، ئاساسىي قاتلام پارتىيە ياچېيكىلىرى ساپانى ئۆستۈرۈش، رولىنى جارى قىلدۇرۇشنى ئاساسىي مەزمۇن قىلغان ھالدا پارتىيە ئەزالىرىغا ئاۋانگارت ئەترەت ئېڭى تەربىيىسى بېرىشنى قانات يايدۇرۇپ، دەرىجىگە، دائىرىگە بۆلۈپ كۇرس ئېچىپ، 280 دىن ئارتۇق ئاساسىي قاتلام پارتىيە ياچېيكىسىنىڭ شۇجى، مۇئاۋىن شۇجىلىرىنى يىغىپ تەربىيىلىدى ھەم ئىلغار لىيەندۇي بەرپا قىلىش، مۇنەۋۋەر جەڭچى بولۇشنى قولغا كەلتۈرۈش پائالىيىتىنى كەڭ قانات يايدۇرۇپ، ئىلغارلىقنى قولغا كەلتۈرۈشكە تىرىشىدىغان ياخشى كەيپىياتنى شەكىللەندۈردى.

باشقۇرۇش تەربىيىسى خىزمىتى «كادىرلارنى ياخشى باشقۇرۇپ، جەڭچىلەرنى ياخشى يېتەكلەش» تەقىقاتى ۋە كادىر، تايانچىلارنى يىغىپ تەربىيىلەش ئىشى ئۈيۇشتۇرۇلدى. ئارمىيىنى قاتتىق باشقۇرۇش، خىزمەتنى ئەملىيلەشتۈرۈشنى چىڭ تۇتۇش ئاساسىي مەزمۇن قىلىنىپ، قىسىملاردا «قائىدىگە ئەمەل قىلىش، ئىنتىزامغا رىئايە قىلىش، خىزمەت مەسئۇلىيىتىنى ئادا قىلىش» تىن ئىبارەت ئۆگىنىش تەربىيىسى ۋە تەرتىپكە سېلىش چوڭقۇر قانات يايدۇرۇلدى.

ئارقا سەپ خىزمىتى ۋە قورال - ياراغلارنى تېخنىكا جەھەتتىن كاپالەتلەندۈرۈش خىزمىتى ئۆچۈش مەشقى مەركەز قىلىنغان ئارقا سەپنى كاپالەتلەندۈرۈش خىزمىتىنى مۇنتىزىملاشتۇرۇش قۇرۇلۇشىنىڭ سەۋىيىسى ئۆسۈپ، ئەلا سۈپەتلىك ئايرودروم (قېتىم) بولۇش نىسبىتى %99.77 كە يەتتى، ھەمدە يۇقىرى تېخنىكا شارائىتىدىكى قىسمەن ئۇرۇشقا ئارقا سەپ جەھەتتىن كاپالەتلىك قىلىش تەقىقاتى كۆچەيتىلدى. «ئارمىيىنىڭ ئاساسلىي قاتلام ئارقا سەپ خىزمىتىنى باشقۇرۇش نىزامى» نى ئەملىيلەشتۈرۈش ئىستايىدىل تۇتۇلۇپ، باش شتاب چوشۇرگەن قىسمىنىڭ

تۇرمۇشىنى ياخشىلاشتا يولغا قويۇلىدىغان تۇرلەر ئومۇمىي ۋەزىپىسىنىڭ 80 پىرسەنتى ئورۇندالدى، ئايروپىلانلارنىي ئاسراش ئىستىلى ئەستايىدىل تەرتىپكە سېلىنىپ، ئۇرۇش قىلىش مەشقى قاتارلىق تۇرلۈك ئىشلارغا ئىشلىتىلىدىغان ئايروپىلانلارغا كاپالەتلىك قىلىش ۋەزىپىسى تولۇق ئورۇندالدى.

شېۋلك دېۋەن

ھەربىي تەلىم - تەربىيە

1994 - يىلى شىنجاڭدا تۇرۇشلۇق ھاۋا ئارمىيە قىسىملىرى يىللىق تەلىم - تەربىيە ۋەزىپىسىنى ۋە شىنجاڭ ھەربىي رايونى تەشكىللىگەن «غەرب — 94» مانېۋر ۋەزىپىسىنى تولۇق ئورۇنداپ، ھاۋا ۋە قورۇقلۇقنىڭ بىخەتەرلىكىگە كاپالەتلىك قىلدى.

ئۇچۇش تەلىم تەربىيىسى ئاۋىئاتسىيە قىسىملىرى يىللىق ئۇچۇش ۋاقتى كۆرسەتكۈچىنى 9.% 114 ئورۇندىدى، يىللىق پىلاندا بەلگىلەنگەن تەلىم - تەربىيە تۇرلىرىنى ئورۇنداش بىلەن بىر ۋاقىتتا، يەنە قىيىنلىق دەرىجىسى چوڭراق بىر قىسىم تەلىم - تەربىيە تۇرلىرىنىمۇ ئاشۇرۇپ ئورۇندىدى. قىسمىنىڭ جەڭگىۋارلىقى تېخىمۇ ئاشتى. بارلىق تۆەنلەر ھاۋا ئارمىيىسى بەلگىلىگەن تەلىم - تەربىيە ئۆلچىمىگە يەتتى. %90 تەن ئارتۇق ئۇچقۇچى كۆن بويى مەشغۇلات قىلالايدىغان ئۇچقۇچى بولۇپ يېتىلدى.

يەر ئۈستى تەلىم - تەربىيىسى يۇقىرىدىن چۈشۈرۈلگەن تەلىم - تەربىيە ۋەزىپىسى ۋە تەلىم - تەربىيىنى مۇنتىزىملاشتۇرۇش ھەم تەقلىدي مەشق ئىلاھاتىنى نۇقتىدا سىناق قىلىش ۋەزىپىسى ئورۇندالدى. ھەر دەرىجىلىك ئورۇنلار، ھەر قايسى تارماقلار يىغىپ تەربىيىلەش، نۆۋەت بىلەن تەربىيىلەش ۋە ئىش ئورنىدا مەشق قىلدۇرۇش قاتارلىق شەكىللەرنى قوللىنىپ، كادىرلارنىڭ ۋەزىپە ئۆتەش داۋامىدىكى تەلىم - تەربىيىسىنى چىڭ تۇتۇپ، روشەن ئۈنۈمگە ئېرىشتى. مەخپىيەتلىك تارمىقىدىن بىر كىشى بىر تۇرلۈك ھۆججەتنى ئەينى پېتى خەنزۇ يېزىقى بىلەن ئۇدا قوبۇل قىلىشتا ھاۋائارمىيىسى رېكورتىنى بۇزۇۋەتتى. ھاۋارايى تارماقلىرىدىن ئالتە كىشى يۇز سەھىنادا خاتا مەلۇمات كۆرۈلمىگەن كۆزىتىش خادىمى ئۆلچىمىگە يەتتى.

ۋالى جىڭشىيەن

ئاۋىئاتسىيە قورال - يارالغلىرى تېخنىكىسى خىزمىتى

1994 - يىلى شىنجاڭدا تۇرۇشلۇق ھاۋا ئارمىيە قىسىملىرىنىڭ ئاۋىئاتسىيە قورال - يارالغلىرى تېخنىكىسى خىزمىتىدە، ئايروپىلان ئاسراش سۈپىتىنى ئۆستۈرۈش نۇقتا قىلىنىپ، ئايروپىلانىنى ئاسراش سۈپىتى ۋە تۇرلۈك بىخەتەرلىك تەدبىرلىرى ئەملىيلەشتۈرۈلدى. مۇشۇ بىر يىلدا جەمئىي 1000 سائەتتىن ئارتۇق ئۇچۇشقا كاپالەتلىك قىلىنىپ، ئۇرۇش قىلىش تەلىم - تەربىيىسىدە ئايروپىلانلارغا كاپالەتلىك قىلىش ۋەزىپىسى تولۇق ئورۇندالدى. ئاسراش سەۋەبىدىن ئۇچۇش ھادىسىسى، ئاسراش مەسئۇلىيىتىگە دائىر ئۇچۇش ھادىسلىرىنىڭ ۋە يەر ئۈستى ھادىسلىرىنىڭ يۈز بېرىشى تومۇپ قېلىنىپ، ئۇچۇش بىخەتەرلىكىگە كاپالەتلىك قىلىندى.

ھاۋا ئارمىيىسىنىڭ ئۇقتۇرۇشنىڭ روھىغا ئاساسەن 100 دىن ئارتۇق ئايروپىلانىنىڭ يەككە ئايروپىلان بويىچە ئاسراش سۈپىتى تەرتىپكە سېلىندى، 100 دىن ئارتۇق ماتورنى ئومۇمىيۈزلۈك تەكشۈرۈش خىزمىتى ئورۇندالدى. ھەربىي قورال - ياراغ، ئالاھىدە ئوسكۇنىلەر، سىمسىز تېلېگراف قاتارلىق كەسىپلەر يۈزدىن ئارتۇق ئايروپىلاندا بىر - بىرلەپ تەرتىپكە سېلىنىپ، ئايروپىلان مۇلازىمىتىنى مۇنتىزىملاشتۇرۇشتا ئۆلچەمگە يېتىش پائالىيىتى قانات يايدۇرۇلدى. ئايروپىلان ۋە ماتورنى رېمونت قىلىدۇرۇش ۋەزىپىسى ئۆز ۋاقتىدا ئورۇندالدى.

جۇ شىنخەي

ئىنتىزام تەكشۈرۈش خىزمىتى

چېرىكلىككە قارشى تۇرۇپ، پاكلىقنى تەكىتلەش ئەھۋالى

1994 - يىلى شىنجاڭدا تۇرۇشلۇق ھاۋا ئارمىيە قىسىملىرىنىڭ ھەر دەرىجىلىك پارتكوم، ئىنتىزام تەكشۈرۈش كومىتېتلىرى تۆەندىن يۇقىرى رەھبىرىي كادىرلارنى پاك - دىيانەتلىك، تەلەپچان بولۇش مەخسۇس تېمىسىدا دېموكراتىك تۇرمۇش يىغىنى ئۆتكۈزۈشكە ئەستايىدىل ئۈيۈشتۇرۇپ، ئەملىيەتكە بىرلەشتۈرۈپ، بىر تەرەپتىن، تەكشۈرۈپ، بىر تەرەپتىن، تۈزىتىپ، ئورگانىنىڭ ئاپتوموبىل سېتىۋېلىش، ئاپتوموبىل ئىشلىتىش، ئولتۇراق ئۆيى، ئومۇمنىڭ پۇلىنى قەرز ئېلىپ ئىشلىتىش ئەھۋاللىرىنى مەخسۇس ئېنىقلاپ، ئۆز - ئۆزىنى تەكشۈرۈش ۋە ئېنىقلاش داۋامىدا بايقالغان مەسىلىلەرنى تۈزىتىشنىڭ مۇناسىپ تەدبىرلىرىنى تۈزۈپ چىقتى.

ئىنتىزامغا خىلاپ ئەنزىلەرنى تەكشۈرۈپ بىر تەرەپ قىلىش ئەھۋالى ھەر دەرىجىلىك ئىنتىزام تەكشۈرۈش كومىتېتلىرى مۇشۇ بىرىيلدا ئامەمدىن كەلگەن 37 پارچە خەتنى بىر ياقلىق قىلدى، ھال - ئەھۋال ئېيتىپ كەلگەن 67 ئادەم (قېتىم) نى كۆتۈۋالدى، ئىنتىزامغا خىلاپلىق قىلىنغان بەش ئەنزىنى بايقىدى ھەم تەكشۈرۈپ بىر تەرەپ قىلدى. شۇنىڭ بىلەن بىللە، پارتىيەگە كىرىش، يۇقىرى دەرىجىلىك مەكتەپلەرگە ئىمتىھان بېرىش، ئەسكەر ئېلىش ۋە ئېلىنغان

ئەسكەرلەرنى كۆتۈۋېلىش، پىدائىي ئەسكەرگە ئۆزگەرتىش قاتارلىق خىزمەتلەر داۋاملىدا يۈز بەرگەن كۆز بويامچىلىق قىلىش مەسىلىلىرىنى قانۇنىي تەكشۈرۈپ بىر تەرەپ قىلدى. 69 ئادەمگە پارتىيە ئىنتىزامى، مەمۇرىي ئىنتىزام چارىسى كۆرۈلدى، بۇنىڭ ئىچىدە ئۇچ كىشى پارتىيىدىن قوغلاپ چىقىرىلىپ، پارتىيە ئىنتىزامى، مەمۇرىي ئىنتىزامىنىڭ قەتئىيلىكى قوغداپ قېلىندى.

پەن بىلىمى

ئاممىۋى خىزمەت

1994 - يىلى شىنجاڭدا تۇرۇشلۇق ھاۋا ئارمىيە قىسىملىرى ھۆكۈمەتنى ھىمايە قىلىپ، خەلقنىڭ سۈيۇش پائالىيىتىنى كەڭ ۋە چوڭقۇر قانات يايدۇردى. بىرىنچىدىن، ھۆكۈمەتنى ھىمايە قىلىپ، خەلقنى سۈيۇش توغرىسىدا چوڭقۇر تەربىيە ئېلىپ بېرىلدى. سىياسىي بۆلۈم «ماۋزېدۇڭ، دېڭ شياۋپىڭ، جيانگ زېمىن قانارلىق پارتىيە ۋە دۆلەت رەھبەرلىرىنىڭ ئارمىيە بىلەن ھۆكۈمەتنىڭ، ئارمىيە بىلەن خەلقنىڭ ئىتتىپاقلىقىنى كۈچەيتىش توغرىسىدىكى بايانلىرى» نى بېسىپ تارقاتتى. 3 - پەسلىدە ئاساسىي قاتلام قىسىملاردا ئومۇمىيۈزلۈك «ئاممىۋى خىزمەتكە دائىر 100 سوئال بويىچە زېھىن سىناش مۇسابىقىسى» پائالىيىتى قانات يايدۇرۇلدى. ھاۋا ئارمىيىسى ئۇرۇمچى ئايتوموبىل رېمونت زاۋۇتىنىڭ سىياسىي كومىسسارى جاۋ خۇڭجۇن ئۆزىنىڭ بىۋاستە كەچۈرمىشلىرىگە ئاساسەن يېزىپ چىققان «خەلقنىڭ مۇھەببىتى تاغدىنمۇ بۈيۈك» دېگەن ماقالە مەملىكەت بويىچە 60 تىن ئارتۇق گېزىت، ژۇرنالدا بېسىلغاندىن كېيىن، جەمئىيەتتە كۆچلۈك ئىنكاس قوزغىدى. جاۋ خۇڭجۇن يەرلىك ئورۇنلاردىكى ھەر دەرىجىلىك تەشكىلاتلار، ھەر ساھەدىكى ئاممىنىڭ تەكلىپىگە ئاساسەن، 21 قېتىم سەييارە دوكلات بەردى. ئىككىنچىدىن، يەرلىك ئورۇننىڭ ئىقتىسادىي قۇرۇلۇشىغا پائال ياردەم بېرىلدى. 1994 - يىلى شىنجاڭدا تۇرۇشلۇق ھاۋا ئارمىيە قىسىملىرى جەمئىي 14 مىڭ 862 ئەمگەك كۈنى سەرپ قىلىپ، 1365 ئاپتوموبىل، ماشىنا (قېتىم) ئاجرىتىپ، 25 تۇرلۇك قۇرۇلۇشقا قاتناشتى ۋە ياردەم بەردى. بۇ قۇرۇلۇشلار ئاساسلىقى، ئۇرۇمچى شەھىرىنىڭ «ھەسەن - ھۈسەن» يېشىللىق قۇرۇلۇشى، ئۇرۇمچى ناھىيىسىنىڭ شۈيشىگۈ يېزىسىدىكى قوشۇمچە يېمەكلىك قۇرۇلۇشىغا سۇ باشلاش قۇرۇلۇشى؛ نېيە ناھىيىسىنىڭ كەڭداي ئېلېكتر ئىستانسىسى قۇرۇلۇشى، خوتەن ناھىيىسىنىڭ ھۈيا تاشيولى قۇرۇلۇشى، خوتەن شەھىرىنىڭ شەھەر ئايلانما يولى قۇرۇلۇشى، ئاقسۇ ۋىلايىتىنىڭ باغ بىنا قىلىش قۇرۇلۇشى ۋە ئارال سۇ سىستېمىسى ئۆستىدىكى قۇرۇلۇشى قاتارلىقلاردىن ئىبارەت. ئوغىتىپ - جەڭچىلەر تەشكىللىنىپ، يەرلىك ئاممىنىڭ 3170 دانە دېھقانچىلىق ماشىنا - سايمانلىرىنى خالىس رېمونت قىلىپ بەردى، 220 مىڭ ئادەم (قېتىم) دىن ئارتۇق ئاممىنى داۋالاپ، كېسەللىكىنىڭ ئالدىنى ئالدى. خېيىم - خەتەردىن قۇتقۇزۇش، ئاپەتنىڭ ئالدىنى ئېلىشقا 57 قېتىم قاتنىشىپ، خەتەرگە ئۇچرىغان 127 كىشىنى قۇتقۇزدى، 118 تونна تۇرلۇك ماددىي ئەشيانى توشۇپ بەردى، ئاپەتكە ئۇچرىغان خەلقتە 65 مىڭ يۆتەلدىن ئارتۇق پۇل ئىئانە قىلدى. ئۇچىنچىدىن، بىرلىكتە مەنپەئىيەت بەرپا قىلىش پائالىيىتى چوڭقۇر قانات يايدۇرۇلدى. ئۇرۇمچى شەھىرىدە تۇرۇشلۇق قىسىملار سايباغ رايونى بىلەن بىرلىكتە ئۇچ مەھەللە، بىر پونكىت بويىچە مەدەنىيەتلىك مەھەللە، رايون بەرپا قىلىش پائالىيىتىنى قانات يايدۇردى، 5 - ئايدا تۇمۇر يول بويىدىكى قىسىملار تۇمۇريول تارماقلىرى بىلەن قانات يايدۇرغان «ئارمىيە بىلەن خەلق بىرلىكتە مىڭ چاقرىملىق مەدەنىيەتلىك تۇمۇريول لىنىيىسى بەرپا قىلىش پائالىيىتى تەكشۈرۈلۈپ، خۇلاسە قىلىنىپ، بىرلىكتە مەنپەئىيەت بەرپا قىلىشنىڭ يولى كېڭەيتىلدى. «خەلق گېزىتى»، «ئازادلىق ئارمىيە گېزىتى» دە، بىرلىكتە مىڭ چاقرىملىق مەدەنىيەتلىك تۇمۇريول لىنىيىسى بەرپا قىلىش ئىش ئىزلىرى خەۋەر قىلىندى. مۇشۇ بىر يىلدا ئارمىيە بىلەن خەلق بىرلىكتە مەنپەئىيەت بەرپا قىلىش نۇقتىسىدىن 41 ى ناھىيىدىن يۇقىرى دەرىجىلىك ھۆكۈمەتلەر تەرىپىدىن مەنپەئىيەتتىكى ئىلغار ئورۇن بولۇپ باھالاندى.

دېڭ جيې

شىنجاڭدا تۇرۇشلۇق قوراللىق ساقچى قىسىملىرى

قوراللىق ساقچى قىسىملىرى شىنجاڭ باش ئەترىتى

قوراللىق ساقچى قىسىملىرى شىنجاڭ باش ئەترىتى رەھبەرلىرىنىڭ ئىسىملىكى

باش ئەترەت باشلىقى: خو يې (داشياۋ)

1 - سىياسىي كومىسسارى: چېن جىنچى

سىياسىي كومىسسارى: جالاڭ ژۇ (داشياۋ)

مۇئاۋىن باش گەترەت باشلىقلىرى: گاۋدۇفېنى (داشياۋ)، جالاڭ خۇيسۇن (داشياۋ)

مۇئاۋىن سىياسىي كومىسسارلىرى: جالاڭ يۈگەدي (داشياۋ)، لېزىز ھېيت (داشياۋ)

ۋەزىپە ئۆتەش ۋە تەسادىپى يۈز بەرگەن ۋەقەلەرنى بىر تەرەپ قىلىش ئەھۋالى

1994 - يىلى قوراللىق ساقچى قىسىملىرى شىنجاڭ باش گەترىتى ئۇرۇش تەييارلىقى ۋە ۋەزىپە ئۆتەشتىن گىبارەت مەركىزىي خىزمەتنى چۈرىدەپ، ۋەزىپە ئۆتەش تەربىيىسىنى گەستايىدىل قانات يايدۇرۇپ، ۋەزىپىنى خېلىي ياخشى ئورۇندىدى. مۇشۇ بىر يىلدا 326 قېتىم مۇھاپىزەتچىلىك قىلىش ۋەزىپىسى ئورۇندالدى، بۇنىڭ ئىچىدە چوڭ تىپتىكى ۋەقە يۈز بەرگەن ئورۇننى مۇھاپىزەت قىلىش ۋەزىپىسى 12 قېتىم ئورۇندالدى. ئالتە قېتىم تەسادىپى يۈز بەرگەن تۇرلۇك ۋەقە ۋە زوراۋانلىق قىلىش ئەنزىسى بىر تەرەپ قىلىندى. 33 قېتىمدا قاچقان 80 جىنايەتچى توسۇپ قېلىندى؛ 423 جىنايەتچى قولغا ئېلىندى، 2457 جىنايەتچى نازارەت ئاستىدا ئېلىپ مېڭىلدى. جامائەت خەۋپسىزلىكى ئورگانلىرىغا ماسلىشىپ، ئاساسلىق شەھەر - بازار ۋە ئاساسلىق ساقلاش مۇرەككەپ رايونلاردا قوراللىق چارلاش ئېلىپ بېرىلدى، 73 مىڭ 407 ئادەم (قېتىم) ئەسكەر چىقىرىلىپ، 2104 جىنايەتچى قولغا چۈشۈرۈلدى. ئاپتونوم رايونىمىز بويىچە قىسىملار 5600 ئادەم (قېتىم) ئەسكەر ئاجرىتىپ، 186 قېتىم خەتەردىن ۋە ئاپەتتىن قۇتقۇزۇشقا قاتناشتى.

سۇ يۇلۇق

ھۆكۈمەتنى ھىمايە قىلىش، خەلقنى سۈيۈش ئەھۋالى

1994 - يىلى قوراللىق ساقچى قىسىملىرى شىنجاڭ باش گەترىتى چېگرا رايونىنىڭ مۇقىملىقىنى قوغداشنى ھۆكۈمەتنى ھىمايە قىلىش، خەلقنى سۈيۈشنىڭ مۇھىم نۇقتىسى قىلدى. مۇشۇ بىر يىلدا جەمئىي 15 مىڭدىن ئارتۇق ئاماتلىق قوغداش بويىچە چارلاش گۈرۈپپىسى ئەۋەتىلىپ، 1000 دىن ئارتۇق جىنايەتچى قولغا چۈشۈرۈلدى. 25 سەييارە داۋالاش گۈرۈپپىسى ئەۋەتىلىپ، 35 مىڭدىن ئارتۇق ئادەمنىڭ كېسىلىنىڭ ئالدى ئېلىندى ۋە كېسىلى داۋالاندى. ئۇمىد قۇرۇلۇشى، نامرادلارنى يۆلەش، مېيىپلارغا ياردەم بېرىش ئۇچۇن 200 مىڭ يۇەندىن ئارتۇق پۇل ئىئانە قىلىندى. ئاپتونوم رايونىمىز بويىچە قىسىمدىن 35 ئىلغار كوللېكتىپ، 15 ئىلغار شەخس يەرلىك ئورۇندىكى ناھىيىدىن يۇقىرى گۇرۇنلار تەرىپىدىن ھۆكۈمەتنى ھىمايە قىلىش، خەلقنى سۈيۈش بويىچە تەقدىرلەندى. %90 گۇنتۇرا گەترىتتىن يۇقىرى گۇرۇنغا يەرلىك گۇرۇندىكى ناھىيە دەرىجىلىك ھۆكۈمەتلەر «قوش نەمۇنىچى گۇرۇن» دەپ نام بەردى. ساقچى - خەلق ھىرلىكتە بەرپا قىلغان مەنىۋى مەدەنىيەت نۇقتىسى 385 كە، يەرلىك گۇرۇندىكى ناھىيىدىن يۇقىرى گۇرۇنلار تەرىپىدىن تەقدىرلەنگەن مەنىۋى مەدەنىيەتلىك گۇرۇن 120 گە، ئىلغار شەخس 15 كە يەتتى. قۇرۇلغان ئۆسمۇر ساقچىلار مەكتىپى 14 كە، مەكتەپ سىرتىغا ئەۋەتىلگەن يېتەكچى 200 نەچچىگە، ھەربىي تەلىم - تەربىيىدە ياردەم بېرىلگەن گوقۇغۇچى 25 مىڭغا يەتتى.

ئاپتونوم رايونىمىزدىكى قوراللىق ساقچى قىسىملىرى يەرلىك گۇرۇنلارنىڭ 45 جىددىي، قىيىن، خەتەرلىك، مۇھىم قۇرۇلۇش تۇرنىگە قاتنىشىپ، 135 مىڭ ئىش كۇنى، 2150 ئاپتوموبىل (قېتىم) چىقاردى، 100 مىڭ تۇپتىن ئارتۇق كۆچەت تىكتى، ئۇرۇمچى شەھىرىدىكى 100 مىڭ مولۇق ئايلانما شەھەر گۇرمىنى بەرپا قىلىشقا ۋە «ھەسەن - ھۇسەن» يېشىللىق قۇرۇلۇشىغا قاتناشتى، مۇشۇ بىر يىلدا 186 قېتىم خەتەردىن ۋە ئاپەتتىن قۇتقۇزۇشقا قاتناشتى، 5600 جەڭچى، 165 ئاپتوموبىل (قېتىم) چىقىرىپ، 223 ئاممىنى، 20 مىليون يۇەن قىممىتىدىكى مال - مۇلۇكنى قۇتقۇزۇپ قالدى.

لى گويۇ

قوراللىق ساقچى قىسىملىرى قاتناش 2 - باش ئەترىتى

قوراللىق ساقچى قىسىملىرى قاتناش 2 - باش ئەترىتى رەھبەرلىرىنىڭ ئىسىملىكى:

باش ئەترەت باشلىقى: خاۋ شۆچىڭ (داشياۋ)

سىياسىي كومىسسارى: ژالاڭ جىگۇاڭ (داشياۋ)

مۇئاۋىن باش ئەترەت باشلىقلىرى: سەي رۇيىۋەن (داشياۋ)، گو زۇڭچاڭ (داشياۋ)

مۇئاۋىن سىياسىي كومىسسارى: گو يىڭ (داشياۋ)

قۇرۇلۇش قىلىش ۋەزىپىسى

1994 - يىلى قوراللىق ساقچى قىسىملىرى قاتناش 2 - باش ئەترىتىگە قاراشلىق ئالتە تارماق ئەترەت (پونكىت)، بىر مۇداپىئە باشقارمىسى (تۆمۈرەھرىلىك) شىنجاڭ، خېبېي، لياۋنىڭ، شەنشى، جياڭشى، جياڭسۇ، ئەنخۇي، خۇبېي، گۇاڭدۇڭ، نىڭشيا قاتارلىق جايلارغا تارقالغان. ئۇلارنىڭ

تۇراقلىق مۇلكىنىڭ ئەسلى قىممىتى 255 مىليون 190 مىڭ يۈەنگە، ساپ قىممىتى 157 مىليون 460 مىڭ يۈەنگە يېتىدۇ، قىسىم بويىچە ھەر بىر كىشىگە توغرا كەلگەن تېخنىكىلىق قوراللىنىش نىسبىتى 21 مىڭ يۈەنگە، ھەر بىر كىشىگە توغرا كەلگەن ئېنېرگىيە بىلەن قوراللىنىش نىسبىتى 35.7 كىلوۋاتقا يېتىدۇ.

باش ئەترەت 12 - ئاينىڭ 20 - كۈنىگىچە جەمئىي 9 مىليون 102 مىڭ كۇب مېتر توپا، تاش قازدى، 55 مىڭ 477.5 كۇب مېتر مۇداپىئە قۇرۇلۇشى، ئۇزۇنلۇقى 8.4849 مېتر كېلىدىغان 5.280 سۇتكۈچ، ئۇزۇنلۇقى 7.501 مېتر كېلىدىغان 1.36 كۆۋرۈك ياسىدى، 2.309 مېتر ئۇزۇنلۇقتا تونىل قازدى. قۇرۇلۇش ئومۇمىي مەھسۇلات قىممىتى 439 مىليون 484 مىڭ يۈەنگە يېتىپ، يىللىق پىلان 125.5% ئورۇندالدى. ئومۇمىي خادىملارنىڭ ئەمگەك ئۇنۇمدارلىقى 80 مىڭ 315 يۈەنگە يەتتى. 4 - تارماق ئەترەت جەمئىي 4 مىليون 594 مىڭ كۇب مېتر توپا، تاش قازدى، 759.5 كۇب مېتر مۇداپىئە قۇرۇلۇشى، ئۇزۇنلۇقى 7.2499 مېتر كېلىدىغان 129 سۇتكۈچ، ئۇزۇنلۇقى 9.185 مېتر كېلىدىغان ئون كۆۋرۈك ياسىدى، قۇرۇلۇش مەھسۇلات قىممىتى 91 مىليون 132 مىڭ يۈەنگە يەتتى. ئومۇمىي خادىملارنىڭ ئەمگەك ئۇنۇمدارلىقى 96 مىڭ 100 يۈەنگە يەتتى. بۇنىڭ ئىچىدە ئۇلار ئۇستىگە ئالغان ئالتاي - بۇرچىن تاش يول قۇرۇلۇشىدا 1 مىليون 652 مىڭ كۇب مېتر توپا، تاش قېزىلدى، 759.5 كۇب مېتر مۇداپىئە قۇرۇلۇشى، ئۇزۇنلۇقى 3.1448 مېتر كېلىدىغان 86 سۇتكۈچ، ئۇزۇنلۇقى 9.185 مېتر كېلىدىغان ئون كۆۋرۈك ياسالدى، قۇرۇلۇش مەھسۇلات قىممىتى 21 مىليون 333 مىڭ يۈەنگە يەتتى. بۇ ئەترەت ياشانما ئۇستىگە ئالغان دۆلەت يولى 312 لىنىيىسىنىڭ كەڭياي — چىڭسخوزا بۆلىكىدىكى تاش يول قۇرۇلۇشىدا 579 مىڭ كۇب مېتر توپا، تاش قېزىلدى، ئۇزۇنلۇقى 280 مېتر كېلىدىغان 20 سۇتكۈچ ياسالدى، قۇرۇلۇش مەھسۇلات قىممىتى 30 مىليون 104 مىڭ يۈەنگە يەتتى. 4 - تارماق ئەترەت ئۇستىگە ئالغان ئۇرۇمچى خەلقئارا ئايرودرومىنى كېڭەيتىپ ياساش قۇرۇلۇشىدا 1 مىليون 98 مىڭ كۇب مېتر توپا، تاش قېزىلىپ، قۇرۇلۇش مەھسۇلات قىممىتى 15 مىليون 434 مىڭ يۈەنگە يەتتى. 5 - تارماق ئەترەت جەمئىي 690 مىڭ كۇب مېتر توپا، تاش قازدى، 7606 كۇب مېتر مۇداپىئە قۇرۇلۇشى، ئۇزۇنلۇقى 6.302 مېتر كېلىدىغان 21 سۇتكۈچ، ئۇزۇنلۇقى 6.20 مېتر كېلىدىغان 5.1 كۆۋرۈك ياسالدى. قۇرۇلۇش مەھسۇلات قىممىتى 8 مىليون 958 مىڭ يۈەنگە يەتتى. يەنە شۇ ئەترەت ياسىغان كورلا ئايرودروم يولىدا 460 مىڭ كۇب مېتر توپا، تاش قېزىلدى، قۇرۇلۇش مەھسۇلات قىممىتى 5 مىليون 403 مىڭ يۈەنگە يەتتى. 6 - تارماق ئەترەت جەمئىي 1 مىليون 465 مىڭ كۇب مېتر توپا، تاش قازدى، 10 مىڭ 134 كۇب مېتر مۇداپىئە قۇرۇلۇشى، ئۇزۇنلۇقى 2.781 مېتر كېلىدىغان 5.52 سۇتكۈچ، ئۇزۇنلۇقى 165 مېتر كېلىدىغان 20 كۆۋرۈك ياسىدى. قۇرۇلۇش مەھسۇلات قىممىتى 71 مىليون 677 مىڭ يۈەنگە يەتتى. ئومۇمىي خادىملارنىڭ ئەمگەك ئۇنۇمدارلىقى 76 مىڭ 252 يۈەنگە يەتتى. بۇنىڭ ئىچىدە ئۇلار ياشانما ئۇستىگە ئالغان قۇمۇل — باركۆل تاشيولى قۇرۇلۇشىدا 460 مىڭ كۇب مېتر توپا، تاش قېزىلدى. 10 مىڭ 134 كۇب مېتر مۇداپىئە قۇرۇلۇشى، ئۇزۇنلۇقى 9.409 مېتر كېلىدىغان 22 سۇتكۈچ ياسالدى. قۇرۇلۇش مەھسۇلات قىممىتى 15 مىليون 396 مىڭ يۈەنگە يەتتى. ئۇلار ياشانما ئۇستىگە ئالغان قۇمۇلدىن ساقىغا باردىغان تاشيول قۇرۇلۇشىدا 1 مىليون 5000 كۇب مېتر توپا، تاش قېزىلدى، ئۇزۇنلۇقى 3.371 مېتر كېلىدىغان 5.30 سۇتكۈچ، ئۇزۇنلۇقى 165 مېتر كېلىدىغان 20 كۆۋرۈك ياسالدى. قۇرۇلۇش مەھسۇلات قىممىتى 14 مىليون 262 مىڭ يۈەنگە يەتتى. 7 - تارماق ئەترەت 1 مىليون 542 مىڭ كۇب مېتر توپا، تاش قازدى، 830 كۇب مېتر مۇداپىئە قۇرۇلۇشى، ئۇزۇنلۇقى 6.1148 مېتر كېلىدىغان 67 سۇتكۈچ، ئۇزۇنلۇقى 2.20 مېتر كېلىدىغان 6.0 كۆۋرۈك ياسىدى، 3.5 مېتر ئۇزۇنلۇقتا تونىل قازدى. قۇرۇلۇش مەھسۇلات قىممىتى 60 مىليون 90 مىڭ يۈەنگە يەتتى. ئومۇمىي خادىملارنىڭ ئەمگەك ئۇنۇمدارلىقى 62 مىڭ 900 يۈەنگە يەتتى. پورت قۇرۇش قوماندانلىق پونكىتىنىڭ قۇرۇلۇش مەھسۇلات قىممىتى 80 مىليون 141 مىڭ يۈەنگە يەتتى. ئومۇمىي خادىملارنىڭ ئەمگەك ئۇنۇمدارلىقى 120 مىڭ يۈەنگە يەتتى. شىنجاڭ - شىزاڭ تاش يول قوماندانلىق ئورنى 811 مىڭ كۇب مېتر توپا، تاش

قاردى، 36 مىڭ 148 كۇب مېتر مۇداپىئە قۇرۇلۇشى، ئۇزۇنلۇقى 117.7 مېتر كېلىدىغان 11 سۇئگۈچ، ئۇزۇنلۇقى 110 مېتر كېلىدىغان تۆت كۆۋرۈك ياسىدى. قۇرۇلۇش مەھسۇلات قىممىتى 93 مىليون 844 مىڭ يۈەنگە يەتتى. ئومۇمىي خادىملارنىڭ ئەمگەك ئۈنۈمدارلىقى 114 مىڭ 864 يۈەنگە يەتتى. يۇنىڭ ئىچىدە ئۇلار ياشاشنى ئۈمىتىگە ئالغان شىنجاڭ — شىزاڭ تاشيولىنىڭ قاغىلىقتىن سەنشىلى گەۋرىسىگىچە بولغان يۆلىكىدىكى تاشيول قۇرۇلۇشىدا 623 مىڭ كۇب مېتر توپا، تاش قېزىلدى. 366 مىڭ 148 كۇب مېتر مۇداپىئە قۇرۇلۇشى، ئۇزۇنلۇقى 117.7 مېتر كېلىدىغان 11 سۇئگۈچ، ئۇزۇنلۇقى 110 مېتر كېلىدىغان تۆت كۆۋرۈك ياسالدى. قۇرۇلۇش مەھسۇلات قىممىتى 83 مىليون 644 مىڭ يۈەنگە يەتتى.

مۇشۇ بىر يىلدا باش ئەترەت ياسىغان قۇرۇلۇشلارنىڭ لايىھەتلىك بولۇش نىسبىتى %100 كە، ئەلا بولۇش نىسبىتى %92.2 كە يەتتى. ئىككى تارماق ئەترەت ئەلا قۇرۇلۇش تارماق ئەترىتى بولۇپ، 15 لەيلەۋي ئەلا قۇرۇلۇش لەيلەۋىي بولۇپ، تۆت ئورۇننىڭ قۇرۇلۇشى سۈپەتلىك قۇرۇلۇش بولۇپ باھالاندى.

1994 - يىلى قوراللىق ساقچى قىسىملىرى قاتناش 2 - باش ئەترىتى «دۇنيانى باشقۇرۇش» جۇڭگو كارخانىلارنى باھالاش مەركىزى، قۇرۇلۇش مىنىستىرلىكى قۇرۇلۇش كەسپىي شىركىتى، دۆلەت ستاتىستىكا ئىدارىسى تۇراقلىق مۇلۇك سېلىنمىسىنى ستاتىستىكا قىلىش مەھكىمىسىنىڭ بىرلىشىپ باھالىشىدا 1994 - يىللىق تىجارەت كۆلىمى ئالدى چوڭ 500 بىناكارلىق كەسپىي كارخانىلىرى ئىچىدە 49 - بولۇپ، 1994 - يىلى ئىقتىسادىي ئۈنۈمى ئالدى ياخشى 500 بىناكارلىق كەسپىي كارخانىلىرى ئىچىدە 18 - بولۇپ باھالاندى.

فەن يۈنچۈن

خىزمەت كۆرسىتىپ نەمۇنىچى بولۇش ئەھۋالى

1994 - يىلى قوراللىق ساقچى قىسىملىرى قاتناش 2 - باش ئەترىتى خىزمەت كۆرسىتىپ، نەمۇنىچى بولۇش، ئىلغارلىقنى قولغا كەلتۈرۈش پائالىيىتىنى كەڭ قانات يايدۇردى. 3 - ئايدىن 11 - ئايغىچە باش ئەترەت تۈنجى نۆۋەتلىك «ساقچىلار ئارىسىدىكى ئون ياخشىنى كۆماندىر - جەڭچى» نى باھالاش پائالىيىتىنى قانات يايدۇردى، يۇنىڭغا ما شۇەنبىن، جۇجۇن، لى شېڭۈەن، جالاڭ چېڭفۇ، گاۋ يەنجۇن، شالاڭ جىنفېڭ، تۇلاڭ ۋېن، چېن ۋۇچۈن، لىيالاڭ خۇڭجى، جالاڭ جىنمۇڭلار باھالاندى. 1994 - يىلى قوراللىق ساقچى قىسىملىرى قاتناش 2 - باش ئەترىتىدە جۇ خۇڭنىيۇ ۋەكىللىكىدىكى زور بىر تۈركۈم قەھرىمان، نەمۇنىچىلار بارلىققا كەلدى. جۇ خۇڭنىيۇ 1991 - يىل 12 - ئايدا ھەربىي مەپكە كىرگەن، تىببىي مەكتەپنى پۈتتۈرگەن، ئوتتۇرا تېخنىكوم مەلۇماتىغا ئىگە، 7 - تارماق ئەترەتنىڭ سابىق ساقلىقنى ساقلاش ئەترىتىنىڭ سانىتارى. ئۇ، 1994 - يىل 7 - ئاينىڭ 8 - كۈنى تېز ئېقىندا خەتەرگە ئۇچرىغان مەيدىشىنى قۇتقۇزۇش بولدا شەرەپ بىلەن قۇربان بولغان. قوراللىق ساقچى قىسىملىرى قاتناش قوماندانلىق شتابى ئۈنى جۇڭگو كومۇنىستىك پارتىيەسىنىڭ رەسمىي ئەزاسى دەپ تونۇپ، بىر قېتىم 1 - دەرىجىلىك خىزمەت كۆرسەتكەن دەپ ئەنگە ئالدى ھەمدە ئۈنى «ئىنقلابىي قۇربان» دەپ تەستىقلىدى. جۇ خۇڭنىيۇ بىلەن بىرلىكتە ئۈز ھاياتىدىن كېچىپ، باشقىلارنى قۇتقۇزغان، 7 - تارماق ئەترەت 5 - لەيىنىڭ جەڭچىسى شالاڭ جىنفىڭ شەرەپ بىلەن بىر قېتىم 2 - دەرىجىلىك خىزمەت كۆرسەتتى. شالاڭ جىنفىڭ يەنە قاتناش مىنىستىرلىكىنى تەرىپىدىن 1994 - يىلىدىكى مەملىكەت بويىچە قاتناش سىستېمىسىدىكى ئەمگەك نەمۇنىچىسى بولۇپ باھالاندى. 1994- يىلى 7 - تارماق ئەترەتنىڭ 3 - لەيەن پارتىيە ياچېيكىسى مەركىزىي كومىتېت دۆلەت ئورگىنى پارتىيە خىزمىتى كومىتېتى تەرىپىدىن ئىلغار ئاساسىي قاتلام پارتىيە تەشكىلاتى بولۇپ باھالاندى، 6 - تارماق ئەترەت 8 - لەيەنىڭ سىياسىي يېتەكچىسى لىيۇ چىنچاڭ مەركىزىي كومىتېت دۆلەت ئورگىنى پارتىيە خىزمىتى كومىتېتى تەرىپىدىن مۇنەۋۋەر پارتىيە خىزمەتچىسى بولۇپ باھالاندى، گۇاڭدۇڭ ئۆلكىسى شېنجېن يەنتيەن پورتى قوماندانلىق ئورنى قاتناش مىنىستىرلىكى تەرىپىدىن مەملىكەت بويىچە قاتناش سىستېمىسىدىكى ئىككى مەدەنىيەت قۇرۇلۇشىدىكى ئىلغار كوللېكتىپ بولۇپ باھالاندى. مۇشۇ بىر يىلدا باش ئەترەت 30 مۇنەۋۋەر كومپارتىيە ئەزاسىنى تەقدىرلىدى، ئۇچ لېيەندۇي، 65 پەي، 195 بەن شەرەپ بىلەن 3 - دەرىجىلىك خىزمەت كۆرسەتتى، 164 كوماندىر - جەڭچى شەرەپ بىلەن 3 - دەرىجىلىك خىزمەت كۆرسەتتى.

فەن يۈنچۈن

ھۆكۈمەتنى ھىمايە قىلىش، خەلقنى سۆيۈش پائالىيىتى

1994 - يىلى قوراللىق ساقچى قىسىملىرى قاتناش 2 - باش ئەترىتى يەرلىك ئورۇنلىنىڭ ماتارىيقا، مەجرۇھلارغا،

خەلققە يارەم بېرىش ئۈچۈن 230 مىڭ يۈەن پۇل ئىئانە توپلىدى، قېتىم سانى بويىچە 3680 ئادەمنىڭ كېسىلىنى خالىسى كۆرۈپ، داۋالىدى، 3600 دىن ئارتۇق ئەمگەك كۈنى ئاجرىتىپ، يەرلىك ئورۇنغا 37 مىڭ تۇپ كۆچەت تىكىپ بەردى، ئۇرۇمچى شەھىرىنىڭ «ھەسەن - ھۈسەن» كۆڭۈلۈكى بېشىللىق قۇرۇلۇشى، قۇمۇل شەھىرىنىڭ شەھەر رايونىدىكى يول قۇرۇلۇشى قاتارلىق سەككىز تۈرلۈك قۇرۇلۇشقا قاتنىشىپ، جەمئىي 547 ماشىنا - ئاپتوموبىل (قېتىم) چىقاردى. 4 - تارماق ئەترەت ئاپتونوم رايونلۇق خەلق ھۆكۈمىتى تەرىپىدىن ھۆكۈمەتنى ھىمايە قىلىش، خەلقنى سۆيۈشتە ئىلغار ئورۇن بولۇپ باھالاندى.

فەن يۈنچۈن

قوراللىق ساقچى قىسىملىرى شىنجاڭ چېگرا مۇداپىئە باش ئەترىتى

قوراللىق ساقچى قىسىملىرى شىنجاڭ چېگرا مۇداپىئە باش ئەترىتى (ئاپتونوم رايونلۇق جامائەت خەۋپسىزلىكى نازارىتى چېگرا مۇداپىئە ئىدارىسى) رەھبەرلىرىنىڭ ئىسىملىكى:

باش ئەترەت باشلىقى (ئىدارە باشلىقى) : مۇئەللىق (داشياۋ)

مۇئاۋىن باش ئەترەت باشلىقلىرى (مۇئاۋىن ئىدارە باشلىقلىرى) : قادىر ئاۋۇت (داشياۋ) ، شىن گوباۋ (داشياۋ)

مۇئاۋىن سىياسىي كومىسسارى: لى چاڭشۇي (شاڭشياۋ)

چېگرا باشقۇرۇش ئەھۋالى

1994 - يىلى ئاپتونوم رايونىمىزنىڭ چېگرا باشقۇرۇش خىزمىتىدە ئارمىيە، ساقچى، ئەسكەر، خەلق بىلەن گەۋدە قىلىنغان بىرلەشمە مۇداپىئەنىڭ رولى جارى قىلدۇرۇلۇپ، توختام ئارقىلىق تىزگىنلەش چارىسى قوللىنىلىپ، شۇ يەردىكى ناھىيە، يېزا، كەنت ۋە چېگرا ئاھالىلىرى بىلەن «ۋەتەننى سۆيۈپ، چېگرىنى قوغداش توختامى» دىن 23 مىڭ 900 ى ئىمزالاندى. جامائەت خەۋپسىزلىكى چېگرا مۇداپىئە ئەكشۇرۇش پونكىتى (نۇقتا) لىرى گۇۋاھنامىلەرنى قاتتىق ئەكشۇرۇپ، گۇۋاھنامىسى يوق ئادەمدىن 28 مىڭ نەپەر (قېتىم) دىن كۆپرەكىنى قايتۇردى. چېگرىدىكى نۇقتىلىق جايلاردا پەسىل خاراكتېرلىك سەييارە ۋەزىپە گۇرۇپپىلىرى نۇقتىسىدىن 183 ى تەسىس قىلىنىپ، چېگرىغا بېقىنىلاشقان ئادەمدىن 1200 نەپەر (قېتىم) دىن كۆپرەكى ئېنىقلاندى. مۇشۇ بىر يىلدا چېگرىدىن ئۆتۈش ئەنزىسىدىن 68 ى (109 كىشىنىڭ) يوز بەردى.

بەش قېتىمدا چەت ئەلگە قاچقان توققۇز ئادەم، قوشنا ئەللەردىن تۆت قېتىمدا چېگرىسىزدىن ئۆتكەن ئون ئادەم تومۇر قىلىندى. ھەر تەرەپتىن تۆت قېتىمدا 68 چارۋا چېگرىدىن ئۆتۈپ كەتتى، قوشنا ئەللەردىن 43 قېتىمدا 870 تۈياق چارۋا تەۋەسىمىزگە كىردى. چېگرا باشقۇرۇش رايونىدا تۈرلۈك جىنايى ئىشلار ئەنزىسىدىن 1010 ى يوز بەردى، يۇنگىدىن 690 ئەنزە پاش قىلىندى. جەمئىيەت ئامانلىقىغا دائىر ئەنزىدىن 1428 ى يوز بېرىپ، 1262 ئەنزە تەكشۈرۈپ بىر تەرەپ قىلىندى. قانۇنسىز ساقلانغان ھەر خىل قورالدىن 36 سى، 2341 پاي ئوق، 14.5 كىلوگرام پارتلىتىش دورىسى، 11 تال گرانات يىغىۋېلىندى. 13.65 گرام خروئىن، 3600 گرام كوكنار ئۇرۇقى، 12 مىڭ 600 گرام نەشە، 2500 گرام ئەپيۇن قولغا چۈشۈرۈلدى.

جالاڭ مىنشياڭ

چېگرا ئېغىزىدىكى چېگرا مۇداپىئەسىنى تەكشۈرۈش ئەھۋالى

1994 - يىلى ئاپتونوم رايونىمىزنىڭ چېگرا ئېغىزىدىكى، چېگرا مۇداپىئەسىنى تەكشۈرۈش پونكىتلىرى چېگرىدىن كىرگەن - چىققان 538 مىڭ 920 ئادەم (قېتىم) نى تەكشۈردى. بۇنىڭ ئىچىدە يولۇچى 260 مىڭ 325، ئىشچى - خىزمەتچى 151 مىڭ 63. 137مىڭ 669 دانە (قېتىم) قاتناش - تىرانسپورت قورالى تەكشۈرۈلدى، بۇنىڭ ئىچىدە ئايروپىلان 999، ئاپتوموبىل 135 مىڭ 131، پويىز 1539. ئالتە قېتىم ئالتە نەپەر تىزگىنلىنىۋاتقان خادىم تەكشۈرۈپ تۇتۇلدى، 14 قېتىمدا چېگرىدىن ئوغرىلىقچە ئۆتكەن 61 ئادەم تۇتۇلدى، رەسمىيەتى مۇڭاپىق بولمىغان 451 ئادەم بىر تەرەپ قىلىندى. 576 ساندۇق ئەتكەس تاماكا قولغا چۈشۈرۈلدى. ئەتراپتىكى چېگرىداش دۆلەتلەرنىڭ چېگرا تەكشۈرۈش، ئاھالە كۆچۈرۈش ئورگانلىرى بىلەن 22 قېتىم سۆھبەت ئۆتكۈزۈلدى، 382 قېتىم ئۇچرىشىلدى. يۇقىرى قاتلامدىكىلەر بىلەن ئۈچ قېتىم سۆھبەت ئۆتكۈزۈلدى. مۇشۇ بىر يىلدا چېگرا مۇداپىئەسىنى تەكشۈرۈش كەسپى بويىچە 23 قارار كۆرس ئېچىلىپ، 450 ئادەم تەربىيىلەندى.

جالاڭ مىنشياڭ

قوراللىق ساقچى قىسىملىرى شىنجاڭ باش ئەترىتى بىكتۇەن قوماندانلىق ئورنى

قوراللىق ساقچى قىسىملىرى شىنجاڭ باش ئەترىتى بىكتۇەن قوماندانلىق ئورنى رەھبەرلىرىنىڭ ئىسىملىكى

مۇدىرى: لى جېڭتاڭ (داشياۋ)

سىياسىي كومىسسارى: سۇن شاۋلىيەن (داشياۋ)

ۋەزىپە ئىجرا قىلىش ۋە تەلىم - تەربىيە ئەھۋالى

1994 - يىلى قوراللىق ساقچى قىسىملىرى بىكتۇەن قوماندانلىق ئورنىغا قاراشلىق قىسىملار 25 قېتىمدا قاچقان 42 جىنايەتچىنى توسۇپ قالدى، بىر قېتىملىق چوڭ كۆلەملىك قوراللىق جېدەلنى توسۇپ، تۈرلۈك جىنايەتچىدىن 164 نى تۇتتى، 355 دانە ھەر خىل قاتىللىق قورالى، ئەنزە تۇغدۇرۇش قورالى، چەكلەنگەن بۇيۇمنى يىغىۋالدى، تۈرلۈك قاراڭغۇلۇق ۋەزىپىسىنى 20 قېتىم ئورۇندىدى، 889 ئادەم (قېتىم) ئەسكەر چىقىرىپ، يۆتكەپ كېلىنىدىغان جىنايەتچىلەرنى ئېلىپ كېلىش ۋەزىپىسىنى ئورۇندىدى.

قوراللىق ساقچى قىسىملىرى بىكتۇەن قوماندانلىق ئورنىغا قاراشلىق قىسىملار سەپكە تىزىلىش، دۇشمەننى تۇتۇش تېخنىكىسى، قارىغا ئېتىش، جىسمانىي ماھارەت قاتارلىق ئاساس ھەربىي تەلىم - تەربىيە تۈرلىرىنى چوڭ تۇتتى، مۇشۇ بىر يىلدا تۇڭەنگە 3000 پارچە تەلىم - تەربىيە ئوقۇش ماتېرىيالىنى، 14 مىڭ 590 دانە تەلىم - تەربىيە سايمىنىنى، 240 مىڭ پاي ئوقنى تارقىتىپ بەردى، 21 قارار كادىر، بەنجاڭلارنى نۆۋەتلەشتۈرۈپ تەربىيىلەش كۇرسى ئېچىپ، قېتىم سانى بويىچە 1300 ھەربىي ئىشلار تايانچىلىرىنى تەربىيىلىدى. تەلىم - تەربىيە چوڭ ئەترىتى ھەربىي ئىشلار تايانچىلىرىدىن 1800 ئادەم (قېتىم) نى نۆۋەت بىلەن تەربىيىلىدى. سىناق ئېلىش ئارقىلىق 600 ئادەم مۇزلەشنى، ئىشلەشنى، ئۇگىتىشنى، ئىدىيىۋى خىزمەت ئىشلەشنى بىلىدىغان ئىنستروكتور ئۇلچىمىگە يەتتى. تەلىم - تەربىيە ماھىرى، تېخنىكا ماھىرى 1210 غا يەتتى.

قوماندانلىق ئورنىغا قاراشلىق قىسىملار 10 - ئايدا شىنجاڭ ئىشلەپچىقىرىش - قۇرۇلۇش بىكتۇەنى قۇرۇلغانلىقىنىڭ 40 يىللىقى مۇناسىۋىتى بىلەن ئۇنكۇزۇلگەن ھەربىي ماھارەت كۇرسىتىش ۋەزىپىسىنى ئورۇندىدى. ئۇلارنىڭ ئەيزىۋازلىق، دۇشمەننى تۇتۇش گۇمپىسى، قانتنىق يەل گۇمپىسى قاتارلىقلار بويىچە كۇرسەتكەن ماھارىتى دۆلەت ئىشلار كومىسسارى، قوشۇمچە گوۋۇيۈەننىڭ باش كاتىپى لوگەن باشچىلىقىدىكى مەركىزىي كومىتېت ۋەكىللەر ئۇمىكى ۋە ئاپتونوم رايون، ئىشلەپچىقىرىش - قۇرۇلۇش بىكتۇەنىدىكى پارتىيە، ھۆكۈمەت رەھبەرلىرىنىڭ ۋە ھەر مىللەت ئاممىسىنىڭ ماختىشىغا سازاۋەر بولدى.

ژېي جيەنجۇن

ھۆكۈمەتنى ھىمايە قىلىش، خەلقنى سۆيۈش پائالىيىتى

1994 - يىلى قوراللىق ساقچى قىسىملىرى بىكتۇەن قوماندانلىق ئورنى جەمئىي 169 نۇسخا ئارمىيە بىلەن خەلق بىرلىكتە مەنىۋى مەدەنىيەت بەرپا قىلىش ئەھدىنامىسى تۈزۈپ، قېتىم سانى بويىچە 410 مەكتەپ سىرتىدىكى بېتەكچى چىقىرىپ، يەرلىك ئورۇندا 92 قېتىم مىللىي سىياسەت ۋە دۆلەت مۇداپىئە تەربىيىسى ئېلىپ باردى، يەرلىك ئورۇندىكى تۇرلۇك خادىملاردىن 7519 ئادەم (قېتىم) گە ھەربىي تەلىم - تەربىيە ئېلىپ باردى، يەرلىك ئورۇنغا ياردەملىشىپ، 27 ئائىلىنى نامراتلىقتىن قۇتۇلدۇردى، 120 ئادەم (قېتىم) خالىسانە قان تەقدىم قىلدى، ھەر مىللەت ئاممىسىدىن قېتىم سانى بويىچە 27 مىڭ 130 ئادەمنىڭ كېسىلىنى داۋالىدى، 64 مىڭ 300 تۇپ كۆچەت تىكتى، خېيىم - خەتەردىن، ئاپەتتىن قۇتۇلدۇرۇشقا 21 قېتىم قاتناشتى، دۆلەت ۋە خەلقنىڭ مال - مۈلكىنى 6 مىليون 120 مىڭ يۈەن زىياندىن ساقلاپ قالدى، جەمئىيەت ئامانلىقىنى ھەر تەرەپلىمە تۇزەشكە 77 چارلاش گۇرۇپپىسى 3084 ئادەم (قېتىم) قاتناشتۇردى. ھۆكۈمەتنى ھىمايە قىلىش، خەلقنى سۆيۈش پائالىيىتى داۋامىدا 5 - تارماق ئەترەتكە ئىشلەپچىقىرىش - قۇرۇلۇش بىكتۇەنى تەرىپىدىن «مىللەتلەر ئىتتىپاقلىقىدىكى ئىلغار كوللېكتىپ» دېگەن شەرەپلىك نام بېرىلدى؛ 6 - تارماق ئەترەت شىخەنزە شەھىرى تەرىپىدىن مەنىۋى مەدەنىيەت قۇرۇلۇشىدىكى ئىلغار كوللېكتىپ بولۇپ باھالاندى. شۇنىڭ بىلەن بىر ۋاقىتتا، قىسىملاردا لېي فىڭ، شۇ خۇجىگاڭ قاتارلىق قەھرىمان، نەمۇنىچىلاردىن ئۆگىنىش پائالىيىتى كەڭ قانات يايدۇرۇلدى. مۇشۇ بىر يىلدا 21 نەپەر ھەقىقەت بولىدا پىداكارلىق كۆرسەتكەن كوماندىر - جەڭچى قىسىم ۋە ھەر دەرىجىلىك خەلق ھۆكۈمەتلىرىنىڭ تەقدىرلىشىگە ئېرىشتى.

ژېي جيەنجۇن

ئۇنىۋېرسال ئىگىلىك

ئومۇمىي بايان

خەلق ئىگىلىكى تەرەققىياتىنىڭ ئاساسىي ئەھۋالى

1994 - يىلى ئاپتونوم رايونىمىزنىڭ ئىگىلىك تەرەققىياتى نورمال بولدى، ئىشلەپچىقىرىش، قۇرۇلۇش، ئوبوروت، ئىستېمال قاتارلىق ساھەلەر ئاساسىي جەھەتتىن راۋانلاشتى، ئىجتىمائىي ئومۇمىي تەمىنات بىلەن ئېھتىياج ئاساسىي جەھەتتىن تەڭپۇڭ بولدى، خەلق ئىگىلىكى داۋاملىق يۇكسىلىپ، ئۇنىۋېرسال ئەملىي كۈچى يەنمۇ كۈچەيدى. مۇشۇ بىر يىلدا ئېچكى ئىشلەپچىقىرىش ئومۇمىي قىممىتى 67 مىليارد 368 مىليون يۈەنگە يېتىپ، ئۆزگەرمەس باھا بويىچە ھېسابلىغاندا، 1993 - يىلدىكىدىن %10.9 ئاشتى، بۇنىڭ ئىچىدە 1 - كەسىپنىڭكى %11.2، 2 - كەسىپنىڭكى %10.2، 3 - كەسىپنىڭكى %11.2 ئاشتى.

دېھقانچىلىق، چارۋىچىلىقتىن مول ھوسۇل ئېلىندى، مۇشۇ بىر يىلدا يېزا ئىگىلىك ئومۇمىي مەھسۇلات قىممىتى 30 مىليارد 647 مىليون يۈەنگە يېتىپ، 1993 - يىلدىكىدىن %10.9 ئاشتى. ئاشلىق مەھسۇلاتى كېمەيىپ كەتكەنلىكى ھېسابقا ئالمىغاندا، باشقا ئاساسلىق دېھقانچىلىق زىرائەتلىرىنىڭ مەھسۇلاتى خېلى زور ھەجمىدە ئاشتى. مۇشۇ بىر يىلدا ئېلىنغان ئاشلىق 6 مىليون 661 مىڭ 700 تونىنا بولۇپ، 1993 - يىلدىكىدىن %7.5 ئازىيىپ كەتتى، پاختا 882 مىڭ 100 تونىنغا يېتىپ، %29.7 ئېشىپ، تاربختا ئالاھىدە يۇقىرى سەۋىيە يارىتىلدى، ياغلىق دان 507 مىڭ 600 تونىنغا يېتىپ، %37.1 ئاشتى، قىزىلچا 2 مىليون 992 مىڭ 400 تونىنغا يېتىپ، %26.4 ئاشتى. گۆش 428 مىڭ 100 تونىنغا يېتىپ، %11.8 ئاشتى.

سانائەت ئىشلەپچىقىرىشى داۋاملىق يۇكسەلدى. 1994 - يىلى ئاپتونوم رايونىمىز بويىچە يېزا ۋە يېزىدىن يۇقىرى دەرىجىلىك سانائەتنىڭ ئومۇمىي مەھسۇلات قىممىتى 55 مىليارد 978 مىليون يۈەنگە يېتىپ، %9.4 ئاشتى. بۇنىڭ ئىچىدە ئېغىر سانائەتنىڭ 32 مىليارد 360 مىليون يۈەنگە يېتىپ، %7.8 ئاشتى، يېنىك سانائەتنىڭ 23 مىليارد 618 مىليون يۈەنگە يېتىپ، %11.1 ئاشتى. مۇلۇكچىلىك قۇرۇلمىسى بويىچە قارىغاندا، دۆلەت ئىلكىدىكى ئىگىلىكنىڭ %7.7 ئاشتى، كوللېكتىپ ئىگىلىكنىڭ %9.7 ئاشتى، باشقا ئىگىلىكنىڭ %69.4 ئاشتى. ئاساسلىق سانائەت مەھسۇلاتلىرىنىڭ مىقدارى ئىچىدە يىپ %57.6، رەخت %21.2، كۆمۈر %10.1، نېفىت %8.5، توك %10.8، چويۇن %21، پولات %23.8، پولات ماتېرىيالى %25.5، سېمونت %7.1 ئاشتى. قاتناش - تىرانسپورت، پوچتا - تېلېگراف ئىشلەپچىقىرىشى تېز تەرەققىي قىلدى. تۆمۈر يول تىرانسپورتىدا ئىشلەپچىقىرىش ۋەزىپىسى مۇددەتتىن بىر ئاي ئىلگىرى ئومۇمىيۈزلۈك ئاشۇرۇپ ئورۇندالدى، يولۇچى توشۇش مىقدارى %16.2، يۈك توشۇش مىقدارى %7 ئاشتى. ئاۋىئاتسىيىدە يۈك توشۇش مىقدارى %17.8، يولۇچى توشۇش مىقدارى %1.8 ئاشتى. مۇشۇ بىر يىلدا پوچتا - تېلېگراف كەسىپىنىڭ ئومۇمىي تىجارەت سوممىسى 557 مىليون يۈەنگە يېتىپ، %44.8 ئاشتى. مۇشۇ بىر يىلدا 100 مىڭدىن كۆپرەك تېلېفون ئورنىتىلدى، بۇنىڭ ئىچىدە ئاھالىلارنىڭ ئۆيلىرىگە ئورنىتىلغىنى 60 مىڭدىن ئاشىدۇ.

تۇراقلىق مۇلۇككە سېلىنغان مەبلەغ داۋاملىق كۆپەيدى. نۇقتىلىق قۇرۇلۇش تۇرلىرىنىڭ ئىلگىرىلىشى ياخشى بولدى. 1994 - يىلى جەمئىيەت بويىچە تۇراقلىق مۇلۇككە سېلىنغان مەبلەغ 28 مىليارد 548 مىليون يۈەنگە يېتىپ، %149.9 ئاشتى، بۇنىڭ ئىچىدە دۆلەت ئىلكىدىكى ئورۇنلارنىڭ 24 مىليارد 16 مىليون يۈەن بولۇپ، %12.4 ئاشتى، كوللېكتىپ ئورۇنلار سالغان مەبلەغ %62.3 ئاشتى، شەھەر، يېزىلاردا شەخسلەر سالغان مەبلەغ %50.33 ئاشتى. يىللىق پىلانغا كىرگۈزۈلگەن 28 نۇقتىلىق قۇرۇلۇش تۇرنىسىنىڭ ئىشلىنىشى ياخشى بولدى. بۇنىڭ ئىچىدە ئالتە تۇر تولۇق تاماملاندى.

ئاپتونوم رايونىمىزنىڭ شەھەر - يېزىلىرىدا بازارلار ئاۋاتلاشتى، مال مەنبەسى يېتەرلىك، تۇرى كۆپ، سېتىلىشى نورمال بولدى. مۇشۇ بىر يىلدا ئىجتىمائىي تاۋارلارنىڭ پارچە سېتىلىش ئومۇمىي سوممىسى 19 مىليارد 711 مىليون يۈەنگە

يېتىپ، 17.1% ئاشتى (باها ئامىلىنى چىقىرىۋەتكەندە، ئەملىيەتتە، 6.8% ئازيىپ كەتتى)، بۇنىڭ ئىچىدە شەھەرلەردە ئاۋارلارنىڭ پارچە سېتىلىش سوممىسى 18.6% ئاشتى، يېزىلارنىڭ 15% ئاشتى، دېھقانلارنىڭ غەيرىي يېزا ئىگىلىك ئاھالىلىرىگە پارچە سېتىش سوممىسى 37.2% ئاشتى.

ئاشقى سودا يېڭى تەرەققىياتقا ئېرىشتى. مۇشۇ بىر يىلدا ئاشقى سودىدا ئىمپورت - ئېكسپورت سوممىسى 1 مىليارد 23 مىليون ئامېرىكا دوللىرىغا يېتىپ، 1993 - يىلىدىكىدىن 12.2% ئاشتى، بۇنىڭ ئىچىدە ئىمپورت سوممىسى 452 مىليون ئامېرىكا دوللىرىغا يېتىپ، 8.5% ئاشتى، ئېكسپورت سوممىسى 571 مىليون ئامېرىكا دوللىرىغا يېتىپ، 15.3% ئاشتى. نەق پېرېۋوت سودا سوممىسى 510 مىليون ئامېرىكا دوللىرىغا يېتىپ، 52.5% ئاشتى، مالغا مال ئالماشتۇرۇش سودىسىنىڭ ئومۇمىي سوممىسى ئاران 513 مىليون ئامېرىكا دوللىرى بولۇپ، 11.2% ئازيىپ كەتتى، ئۇنىڭ ئاشقى سودا ئىمپورت - ئېكسپورت ئومۇمىي سوممىسى ئىچىدىكى ئىگىلىگەن نىسبىتى 13.2 پىرسەنتلىك رەقەم تۇرغۇزۇپ كەتتى.

مالىيە كىرىمى سەل - پەل ئاشتى، پۇل مۇئامىلە ئۇزنىيىتى ئاساسىي جەھەتتىن مۇقىم بولدى. 1994 - يىلى ئاپتونوم رايونىمىزنىڭ مالىيە كىرىمى 2 مىليارد 870 مىليون يۈەنگە يېتىپ، 27.7% ئاشتى، مالىيە چىقىمى 7 مىليارد 110 مىليون يۈەن بولۇپ، 9.9% كۆپەيدى. ئاپتونوم رايون بويىچە پۇل مۇئامىلە ئاپپاراتلىرىنىڭ ھەر خىل پۇل ئامانەت قالدۇقى 63 مىليارد 444 مىليون يۈەنگە يېتىپ، 1993 - يىلىنىڭ ئاخىرىدىكىدىن 19 مىليارد 376 مىليون يۈەن ئاشتى؛ ھەر خىل قەرز پۇل قالدۇقى 63 مىليارد 232 مىليون يۈەن بولۇپ، 1993 - يىلىنىڭ ئاخىرىدىكىدىن 12 مىليارد 627 مىليون يۈەن كۆپ بولدى. مۇشۇ بىر يىلدا جەمئىي 8 مىليارد 481 مىليون يۈەن پۇل تارقىتىلدى، بۇ، 1993 - يىلدىكىدىن 4 مىليارد 735 مىليون يۈەن كۆپ بولدى، يەنى 12.6 ھەسسە ئاشتى.

خەلقئارا تۇرمۇش سەۋىيىسى داۋاملىق ئۆستى. ئىشچى - خىزمەتچىلەرنىڭ ئوتتۇرىچە ئىش ھەققى 4252 يۈەنگە يېتىپ، 31.3% ئاشتى، دېھقانلارنىڭ كىشى بېشىغا توغرا كېلىدىغان ئوتتۇرىچە ساپ كىرىمى 935.5 يۈەنگە يېتىپ، 1993 - يىلىدىكىدىن 157.5 يۈەن، يەنى 20.2% كۆپەيدى. دېھقانلارنىڭ ساپ كىرىمىنىڭ كۆپەيگەن مۇتلەق سوممىسى ئىلگىرىكى يىللار ئىچىدە ئەڭ يۇقىرى بولدى. شەھەر، يېزا ئاھالىلىرى بانكىغا ئامانەت قويغان پۇل 34 مىليارد 771 مىليون يۈەنگە يېتىپ، 1993 - يىلىنىڭ ئاخىرىدىكىدىن 10 مىليارد 363 مىليون يۈەن كۆپەيدى.

ئاپتونوم رايونىمىزنىڭ ئىقتىسادىي تەرەققىياتى ئومۇمەن ياخشى بولدى، لېكىن مەسىلىلەرمۇ خېلى كۆزدىلىك بولدى: 1) بازارلاردا مال باھاسى ئىزچىل يۇقىرى بولۇپ، تۆۋەنلىمىدى، پۇل پاخاللىقى ئېغىرلىشىپ كەتتى. مۇشۇ بىر يىلدا جەمئىيەت بويىچە پارچە سېتىش باھاسىنىڭ ئومۇمىي كۆرسەتكۈچى 1993 - يىلىدىكىدىن 25.7%، ئاھالىلەر تۇرمۇش ئىستېمالىنىڭ باھا كۆرسەتكۈچى 26.7% ئۆرلەپ كەتتى، بۇ، ئازادلىقتىن بۇيان، ئاپتونوم رايونىمىز تارىخىدىكى ئەڭ يۇقىرى ئېشىش نىسبىتى ھېسابلىنىدۇ. بۇنىڭ ئىچىدە ئاشلىقنىڭ 42.1%، يافىنىڭ 88.5%، گۆش، ئۆي قوشلىرى ۋە تۇخۇمنىڭ 39.3%، كۆكتاتنىڭ 41.2% ئۆرلەپ كەتتى. 2) يېزا ئىگىلىك ئىشلەپچىقىرىشىدا يەنىلا يوشۇرۇن خەۋپ ساقلاندى. ئاشلىق زىرائەتلىرى تېرىلغۇ كۆلىمى، ئاشلىق مەھسۇلاتىنىڭ ئازيىپ كېتىش ھەجمى خېلى زور بولدى؛ يېزا ئىگىلىك ئىشلەپچىقىرىش ۋاستىلىرىنىڭ باھاسى شىددەت بىلەن ئۆرلەپ كېتىپ، دېھقانلارنىڭ يوشۇرۇن يۈكى ئېغىرلاشتى؛ ھۆكۈمەتنىڭ ماكرولۇق تەڭشەش - تىزگىنلەش ئىقتىدارى ئاجىزلاپ كەتتى؛ شىنجاڭ يېزىلىرىدا نامراتلىق دائىرىسى كېڭىيىپ كەتتى. 3) سانائەت ئىشلەپچىقىرىشى سۈرئىتى ئاستا، ئۈنۈم تۆۋەن بولۇش ھالىتىدىن يەنىلا قۇتۇلالمىدى. بۇنىڭ ئاساسلىق سەۋەبلىرى مۇنۇلار: دۆلەتنىڭ ئومۇمىي ئەھۋالىنىڭ تەسىرىگە ۋە شىنجاڭنىڭ ئەسلىدىكى سانائەت ئاساسى ئاجىز بولۇشنىڭ تەسىرىگە ئۇچرىدى؛ كارخانىلارنىڭ تۇراقسىز مەبلەغ قىسىن، ئۇچ بۇرجەك قەرز ئېغىر بولدى؛ كارخانىلارنىڭ تېخنىكا ئۆزگەرتىشى ئاستا بولدى؛ دۆلەت كارخانىلىرىنىڭ مېخانىزمى تۆپتىن ئۆزگەرتىلمىدى. 4) ئېھتىياجنىڭ يېتەرلىك بولماسلىقى شىنجاڭنىڭ ئىگىلىك تەرەققىياتىنى چەكلەپ قويدى.

ۋۇ جۈن

ئاپتونوم رايونلۇق پىلان يىغىنى

ئاپتونوم رايونلۇق پىلان يىغىنى 1994 - يىل 1 - ئايىنىڭ 27 - كۈنىدىن 29 - كۈنىگىچە ئۈرۈمچىدە شەھىرىدە ئۆتكۈزۈلدى، يىغىندا ئاپتونوم رايونىنىڭ 1994 - يىللىق ئىقتىسادىي پىلان خىزمىتى ئورۇنلاشتۇرۇلدى. ئىقتىسادىي خىزمەتنىڭ ئاساسىي نىشانى ۋە ۋەزىپىلىرى مۇنداق ئورۇنلاشتۇرۇلدى:

1. ئاپتونوم رايونىنىڭ 1994 - يىللىق ئىقتىسادىي پىلان خىزمىتىدە ماكرولۇق تەڭشەش - تىزگىنلەش كۈچەيتىلىپ ۋە ياخشىلىنىپ، ئىگىلىك قۇرۇلمىسى زور كۈچ بىلەن تەڭشىلىپ، ئىقتىسادىي ئۈنۈم ئۆستۈرۈلۈپ، خەلق

ئىگىلىكىنىڭ داۋاملىق، تېز، ساغلام راۋاجلىنىشىغا كاپالەتلىك قىلىنىدۇ. پىلان بويىچە ئىچكى ئىشلەپچىقىرىش ئومۇمىي قىممىتى 43 مىليارد 400 مىليون يۈەن (1990 - يىلدىكى ئۆزگەرمەس باھا بويىچە ھېسابلاندى، تۆۋەندىمۇ شۇنداق) گە يەتكۈزۈلۈپ، 1993 - يىلدىكىدىن %11 ئاشۇرۇلىدۇ.

2. «ئاشلىقنى مۇقىملاشتۇرۇش، پاختىنى كۆپەيتىش، ئىقتىسادىي ئۈنۈمنى ئاشۇرۇش، دېھقان، چارۋىچىلارنىڭ كىرىمىنى كۆپەيتىش» فاكتىنى بويىچە، يېزىلارنىڭ ئىگىلىك قۇرۇلمىسى ۋە كەسىپ قۇرۇلمىسىنى تەڭشەش تېزلىتىلىپ، دېھقانچىلىق، ئورمانچىلىق، چارۋىچىلىق، قوشۇمچە كەسىپ ۋە بېلىقچىلىق پائال راۋاجلاندۇرۇلۇپ، يۇقىرى ھوسۇللۇق، سۈپەتلىك، يۇقىرى ئۈنۈملۈك يېزا ئىگىلىكى بەرپا قىلىش يولغا مېڭىلىدۇ. پىلاندا مۇنۇلار ئورۇنلاشتۇرۇلدى: يېزا ئىگىلىك ئومۇمىي مەھسۇلات قىممىتى 19 مىليارد 600 مىليون يۈەنگە يەتكۈزۈلۈپ، %6 ئاشۇرۇلىدۇ؛ ئاشلىق 7 مىليون تونناغا يەتكۈزۈلۈپ، 1993 - يىلدىكىگە تەڭپۇڭلاشتۇرۇلىدۇ؛ پاختا 800 مىڭ تونناغا يەتكۈزۈلۈپ، 120 مىڭ تونا ئاشۇرۇلىدۇ؛ ياغلىق دان 350 مىڭ تونىدىن 370 مىڭ تونناغچە يەتكۈزۈلۈپ، 1993 - يىلدىكىگە تەڭپۇڭلاشتۇرۇلىدۇ؛ قىزىلچا 3 مىليون تونناغا يەتكۈزۈلۈپ، 400 مىڭ تونا ئاشۇرۇلىدۇ؛ گۆش 410 مىڭ تونناغا يەتكۈزۈلۈپ، 27 مىڭ تونا ئاشۇرۇلىدۇ؛ يېزا - بازار كارخانىلىرىنىڭ ئومۇمىي مەھسۇلات قىممىتى 9 مىليارد 200 مىليون يۈەنگە يەتكۈزۈلۈپ، 3 مىليارد 200 مىليون يۈەن ئاشۇرۇلىدۇ.

3. سانائەتنى ئۆزگەرتىپ تەشكىللەش، ئۆزگەرتىش ۋە مەھسۇلات قۇرۇلمىسىنى تەڭشەش، قۇرۇلمىنى ياخشىلاش ئىشلىرى پۈتۈن كۈچ بىلەن ياخشى ئىشلىنىپ، ئىقتىسادىي ئۈنۈم ئۆستۈرۈلىدۇ. پىلاندا مۇنداق ئورۇنلاشتۇرۇلدى: سانائەت ئومۇمىي مەھسۇلات قىممىتى 36 مىليارد 900 مىليون يۈەنگە يەتكۈزۈلۈپ، %13.5 ئاشۇرۇلىدۇ. ئاساسلىق سانائەت مەھسۇلاتلىرىنىڭ مىقدارى مۇنداق ئورۇنلاشتۇرۇلدى: نېفىت 12 مىليون تونناغا يەتكۈزۈلۈپ، %15.9 ئاشۇرۇلىدۇ؛ توك 10 مىليارد كىلوۋات سائەتكە يەتكۈزۈلۈپ، %6.4 ئاشۇرۇلىدۇ؛ پولات 598 مىڭ تونناغا يەتكۈزۈلۈپ، %11.6 ئاشۇرۇلىدۇ؛ سېمونت 4 مىليون 650 مىڭ تونناغا يەتكۈزۈلۈپ، %8.6 ئاشۇرۇلىدۇ؛ پاختا يىپ 950 مىڭ كىنىغا يەتكۈزۈلۈپ، %31.9 ئاشۇرۇلىدۇ.

4. مۇڭاپىق مەبلەغ سېلىش كۆلىمى ساقلاپ قىلىنىپ، مەبلەغ سېلىش قۇرۇلمىسى پۈتۈن كۈچ بىلەن تەڭشىلىپ، نۇقتىلىق قۇرۇلۇشلارغا كاپالەتلىك قىلىنىدۇ. پىلاندا مۇنداق ئورۇنلاشتۇرۇلدى: ئاپتونوم رايونىمىزدا يەرلىك ئىجتىمائىي تۇرالغۇلىق مۇلۇككە سېلىنىدىغان مەبلەغ 9 مىليارد 800 مىليون يۈەنگە يەتكۈزۈلۈپ، %32.7 ئاشۇرۇلىدۇ. بۇنىڭ ئىچىدە، دۆلەت ئىلكىدىكى ئورۇنلار سالىدىغان مەبلەغ 7 مىليارد 214 مىليون يۈەنگە، كوللېكتىپ ئورۇنلار سالىدىغان مەبلەغ 1 مىليارد 286 مىليون يۈەنگە، شەخسلەر سالىدىغان مەبلەغ 1 مىليارد 300 مىليون يۈەنگە يەتكۈزۈلىدۇ. دۆلەت ئىلكىدىكى ئورۇنلار سالىدىغان مەبلەغ ئىچىدە ئاساسىي قۇرۇلۇشقا سېلىنىدىغىنى 4 مىليارد 958 مىليون يۈەن، تېخنىكا ئۆزگەرتىشكە سېلىنىدىغىنى 1 مىليارد 500 مىليون يۈەن، ئۆي - زېمىن تەرەققىياتىغا سېلىنىدىغىنى 526 مىليون يۈەن، باشقىلارغا سېلىنىدىغىنى 230 مىليون يۈەن. دۆلەت ئىلكىدىكى ئورۇنلار ئاساسىي قۇرۇلۇشقا سالىدىغان مەبلەغنىڭ كېلىش مەنبەسى مۇنداق ئورۇنلاشتۇرۇلدى: 390 مىليون يۈەن مالىيە خام چوتىدا ئورۇنلاشتۇرۇلىدۇ، خەلق بانكىسى ئىككى تۈرگە 85 مىليون يۈەن قەرز بېرىدۇ، 1 مىليارد 200 مىليون يۈەن تاشقى مەبلەغدىن پايدىلىنىلىدۇ، كەسىپى بانكىلار 1 مىليارد 372 مىليون يۈەن قەرز بېرىدۇ. قەرز چېكى مەبلىغىدىن 240 مىليون يۈەن قەرز ئورنىدا ئىشلىتىلىدۇ، نازارەت، ئىدارە، ژىلايەت، ئوبلاست، شەھەرلەر ۋە كارخانىلار ئۆزلىرى تەييارلىغان مەبلەغ ۋە باشقا مەبلەغلەردىن 1 مىليارد 671 مىليون ئىشلىتىلىدۇ. 3 مىليون يۈەنلىكتىن يۇقىرى ئاساسىي قۇرۇلۇش تۈرىدىن 151 ى ئورۇنلاشتۇرۇلىدۇ، بۇنىڭ ئىچىدە 30 مىليون يۈەنلىكتىن يۇقىرى چوڭ قۇرۇلۇش تۈرى 52. داۋاملىق بىر قىسىم مەبلەغ مەركەزلەشتۈرۈلۈپ، 30 مىليون يۈەندىن كۆپ مەبلەغ سېلىنىدىغان يېزا ئىگىلىك، سۇ قۇرۇلۇشى، قاتناش، ئېنېرگىيە، مۇھىم خام ئەشيا - ماتېرىيال تۈرلىرى ۋە ئاپتونوم رايونىمىزنىڭ ئىگىلىكىگە چوڭ تەسىر كۆرسىتىدىغان مۇھىم تۈرلەرنىڭ تەييارلىق خىزمەتلىرى نۇقتىلىق ئورۇنلاشتۇرۇلىدۇ.

5. ئاپتونوم رايونىمىزنىڭ بايلىق ۋە جۇغراپىيىلىك ئۈستۈنلۈكى تولۇق جارى قىلدۇرۇلۇپ، ئىشكىنى سىرتقا ئېچىۋېتىشنىڭ يۇقىرى قاتلامغا، تېخنىكا كەڭ ساھەگە، چوڭقۇرلىشىشقا قاراپ راۋاجلىنىشى داۋاملىق ئىلگىرى سۈرۈلىدۇ. پىلاندا مۇنداق ئورۇنلاشتۇرۇلدى: ئېكسپورت ئومۇمىي سوممىسى 550 مىليون ئامېرىكا دوللىرىغا يەتكۈزۈلىدۇ، 600 مىليون ئامېرىكا دوللىرىغا يەتكۈزۈش قولغا كەلتۈرۈلىدۇ. يەرلىك سودا، چېگرا سودىسىدىكى ئېكسپورت سوممىسى 270 مىليون دوللارغا يەتكۈزۈلىدۇ، 300 مىليون ئامېرىكا دوللىرىغا يەتكۈزۈش قولغا كەلتۈرۈلىدۇ، پايدىلىنىدىغان چەت ئەل مەبلىغى 298 مىليون

ئامېرىكا دوللىرىغا يەتكۈزۈلۈپ، 22.6% ئاشۇرۇلدۇ.

6. بازار بېتىلدۈرۈش ۋە بازار قۇرۇش كۈچەيتىلىپ، شەھەر، يېزا بازارلىرى زور كۆچ بىلەن ئېچىلىپ، ئوبوروت جانلاندۇرۇلىدۇ. پىلاندا ئىجتىمائىي ئاۋارلارنىڭ پارچە سېتىلىش ئومۇمىي سوممىسى 22 مىليارد يۈەنگە يەتكۈزۈلۈپ، 19.14% ئاشۇرۇلىدۇ، دەپ ئورۇنلاشتۇرۇلدى.

7. سوتسىيالىستىك مەدەنىيەت قۇرۇلۇشى كۈچەيتىلىپ، پەن - تېخنىكا ۋە مائارىپقا يۈكسەك دەرىجىدە ئەھمىيەت بېرىلىدۇ، مەدەنىيەت، ئاخبارات، نەشرىيات، رادىئو، كىنو - تېلېۋىزىيە، سەھنىيە، تەنتەربىيە ۋە ساياھەتچىلىك قاتارلىق ئىشلار تىرىشىپ راۋاجلاندۇرۇلىدۇ. دېھقانچىلىق، چارۋىچىلىق رايونلىرى، بولۇپمۇ چەت - ياقا، نامرات جايلارنىڭ تۇرلۇك ئىجتىمائىي ئىشلىرى تېز راۋاجلاندۇرۇلىدۇ.

يالۇ يىبو

1994 - يىللىق سانائەت ئىشلەپچىقىرىشىنىڭ ئاساسلىق ئالاھىدىلىكى

1994 - يىلى ئاپتونوم رايونىمىزنىڭ سانائەت ئومۇمىي مەھسۇلات قىممىتى 58 مىليارد 383 مىليون يۈەن (1990 - يىلدىكى ئوزگەرمەس باھا بويىچە ھېسابلىغاندا 35 مىليارد 685 مىليون يۈەن) گە يېتىپ، 1993 - يىلدىكىدىن 9.9% ئاشتى. بۇنىڭ ئىچىدە يېزا ۋە يېزىدىن يۇقىرى دەرىجىلىك سانائەتنىڭ ئومۇمىي مەھسۇلات قىممىتى 33 مىليارد 654 مىليون يۈەن (1990 - يىلدىكى ئوزگەرمەس باھا بويىچە ھېسابلاندى) گە يېتىپ، 8.3% ئاشتى، ئەمما 1993 - يىلدىكىدىن 2.3 پىرسەنتلىك رەقەم تۆۋەنلەپ كەتتى، پۈتۈن مەملىكەتنىڭ ئوتتۇرىچە سەۋىيىسىدىن 11 پىرسەنتلىك رەقەم تۆۋەن بولدى. مۇشۇ بىر يىلدىكى ئىشلىش سۈرئىتى مۇنداق بولدى: 1 - پەسلە، 1.6% —، 2 - پەسلە، 4.5%، 3 - پەسلە، 7.4%، 4 - پەسلە، 17.78% ئاشتى. ئاساسلىق ئالاھىدىلىك شۇكى (سانلار بىرەك يېزا ۋە يېزىدىن يۇقىرى دەرىجىلىك سانائەتنىڭ):

1. يېنىك سانائەتنىڭ ئىشلىشى ئېغىر سانائەتنىڭكىدىن يۇقىرى بولدى. يېنىك سانائەت 9.4%، ئېغىر سانائەت 7.3% ئاشتى. يېنىك سانائەت، ئاساسلىقى، 9 - ئايدىن 12 - ئايغىچە ئاشتى. ئۇنىڭ ئىشلىشى، ئاساسلىقى، پاختا چىقىرىش، شېكەر ئىشلەش قاتارلىق يېزا ئىگىلىك ۋە قوشۇمچە كەسىپ مەھسۇلاتلىرىنى پىششىقلاپ ئىشلەشكە تايانغانلىقتىن بولدى. بولۇپمۇ پاختا مەھسۇلاتى ئاشقانلىقى، بازار قىلىش، پاختا باھاسىنى ئۆرلىگەنلىكى، ساپ پاختا پىششىقلاپ ئىشلەش مىقدارى تېز ئاشقانلىقى، ئۇنىڭ ئۈستىگە پاختا يېپ، پاختا رەخت مىقدارى داۋاملىق ئاشقانلىقى ئۈچۈن، يېنىك سانائەت دەسلەپكى مەككىز ئايدا تۆۋەن سۈرئەتتە داۋاملاشقاندىن كېيىن بىرلا ئۆرلىدى، ئوتتۇرىچە ئېشىش نىسبىتى 25% تىن يۇقىرى بولدى. ژاھالەنكى، بازار ئېھتىياجى بېتەرلىك بولمىغانلىقى ۋەجىدىن، ئېغىر سانائەتنىڭ ئېشىش سۈرئىتى پەسلىمۇ پەسل ئاستىلاپ كەتتى، يىللىق ئومۇمىي ئېشىشى يېنىك سانائەتنىڭكىدىن 2.1 پىرسەنتلىك رەقەم تۆۋەن بولدى، بۇنداق ئەھۋال بېقىنچى يىللاردا ئاز كۆرۈلگەنىدى.

2. دۆلەت ئىلكىدە بولمىغان كارخانىلارنىڭ مەھسۇلات قىممىتى دۆلەت ئىلكىدىكى كارخانىلارنىڭكىدىن كۆپ ئاشتى. دۆلەت ئىلكىدىكى كارخانىلارنىڭ مەھسۇلات قىممىتى 6.4% ئاشتى، كوللېكتىپ سانائەتنىڭ 11.7% ئاشتى، بۇنىڭ ئىچىدە يېزا باشقۇرۇشىدىكى سانائەتنىڭ 25.9% ئاشتى، ئۇچ خىل مەبلەغ كارخانىلىرى، پاي تۈزۈمىدىكى كارخانا قاتارلىق باشقا تىپتىكى سانائەتنىڭ 64.9% ئاشتى. دۆلەت ئىلكىدە بولمىغان سانائەتنىڭ مەھسۇلات قىممىتى ئاپتونوم رايون بويىچە سانائەت مەھسۇلات قىممىتىنىڭ 20 پىرسەنتىنىلا ئىگىلىدى. لېكىن يېڭىدىن ئاشقان مەھسۇلات قىممىتى ئاپتونوم رايون بويىچە يېڭىدىن ئاشقان مەھسۇلات قىممىتىنىڭ تەخمىنەن 40 پىرسەنتىنى ئىگىلىدى.

3. مەركەزگە قاراشلىق كارخانىلار مەھسۇلات قىممىتىنىڭ ئېشىش سۈرئىتى ئاستا بولدى، يەرلىك كارخانىلار مەھسۇلات قىممىتىنىڭ ئېشىش سۈرئىتى تېزلەشتى. مەركەزگە قاراشلىق كارخانىلارنىڭ مەھسۇلات قىممىتى 4.7% ئاشتى. بۇنىڭ ئىچىدە ئىشلەپچىقىرىش - قۇرۇلۇش بىكىتۈمنى كارخانىلىرىنىڭ 8.1%، نېفىت، نېفىت خىمىيە، ئېلېكتر، رەڭلىك مېتال قاتارلىق مەركەز كارخانىلىرىنىڭ ئاران 2.3% ئاشتى. يەرلىك كارخانىلارنىڭ مەھسۇلات قىممىتى 11.71% ئاشتى. بۇنىڭ ئىچىدە ۋىلايەت، ئوبلاست (شەھەر) لارغا قاراشلىق كارخانىلارنىڭ 8.8% ئاشتى، ئاپتونوم رايونغا قاراشلىق كارخانىلارنىڭ ئېشىش ھەجمى 21.8% كە يەتتى.

4. ئاپتونوم رايونىمىزنىڭ بايلىق ئۈستۈنلۈكىنى ئەكس ئەتتۈرىدىغان مەھسۇلاتلارنىڭ، بولۇپمۇ پاختا توقۇمىچىلىق ۋە يېزا ئىگىلىكىگە يارەدەم بېرىدىغان مەھسۇلاتلارنىڭ مىقدارى ھەر خىل دەرىجىدە ئاشتى. پاختا يىپ (59%)، پاختا رەخت (23.7%)، يۇڭ رەخت (7%)، يىپەك (9.7%)، ئىچىملىك - ھاراق (10.5%)، كونسېرۋا (33.3%)، سۇ يېغى (14.7%)، كۆمۈر (5.6%)، نېفىت (8.2%)، تۇك (8%)، چويۇن (11.5%)، پولات ماتېرىيالى (23.6%)، خىمىيىۋى ئوغۇت (6.8%)، دېھقانچىلىقتا

ئىشلىتىلىدىغان سۇلياۋ يوپۇق (27.7%)، كىچىك تراكتور (45.8%)، كومبايىن (2.02 ھەسسە) خېلى زور ھەجمىدە ئاشتى. بازارنىڭ چەكلىمىسىگە ئۇچراش تۈپەيلىدىن، تېلېۋىزور (24.1% —)، تۇز (48.3% —)، خۇرۇم ئايلاغ كېسىم (16.1% —)، بېنزىن (5.8% —)، تاختا ئېينەك (17.5% —) ۋە ئوزۇقەرتىپ قوراشتۇرۇلغان ئاپتوموبىل (46% —) قاتارلىقلارنىڭ مەھسۇلات مىقدارى تۆۋەنلەپ كەتتى.

5. بازار ئېھتىياجى يېتەرلىك بولمىغانلىقتىن، ئامبار زاپچىسى كۆپەيمەپ كېتىپ، ئىشلەپچىقىرىش بىلەن سېتىشنى جېپسىلاشتۇرۇش خېلى قىيىن بولدى. ئاپتونوم رايونىمىز بويىچە يېزا ۋە يېزىدىن يۇقىرى دەرىجىلىك سانائەتنىڭ سېتىلغان مەھسۇلاتلىرىنىڭ قىممىتى 51 مىليارد 687 مىليون يۈەنگە يەتمەي، 1993 - يىلدىكىدىن 6.3% ئاشتى، مەھسۇلاتلىرىنىڭ سېتىلىش نىسبىتى 95.3% بولۇپ، 1993 - يىلدىكىدىن 1.6 پىرسەنتلىك رەقەم تۆۋەنلەپ كەتتى، بۇنىڭ ئىچىدە يېنىك سانائەتنىڭ 95%، ئېغىر سانائەتنىڭ 95.5% بولدى. تەييار مەھسۇلاتلار ئىگىلەپ ياتقان مەبلەغ يىل - يېشىدىكىدىن 2 مىليارد 560 مىليون يۈەن ئېشىپ كەتتى، ئاساسلىقى نېفىت مەھسۇلاتلىرى ۋە مەبلەغ سېلىش تۈرىدىكى مەھسۇلاتلارنىڭ ئامباردىكى قالدۇقى كۆپەيمەپ كەتتى. بۇنىڭ ئىچىدە نېفىتنىڭ ئامبار قالدۇقى 10.2%، بېنزىن ۋە دىزېلنىڭ 1.8 ھەسسە، پولات ماتېرىياللىرىنىڭ بىر ھەسسە، ئاپتوموبىلنىڭ 20%، سىمونتنىڭ 52% ئېشىپ كەتتى.

6. سانائەت كارخانىلىرىنىڭ ئىقتىسادىي ئۈنۈمى تۆۋەن بولۇش ئەھۋالى يەنىلا ناھايىتى گەۋدىلىك بولدى. 1994 - يىلى ئاپتونوم رايون بويىچە سانائەتنىڭ قوشۇلما قىممىتى 19 مىليارد 769 مىليون يۈەنگە يېتىپ، 8.9% ئاشتى، ئەمما 1993 - يىلدىكىدىن 1.8 پىرسەنتلىك رەقەم ئازىيىپ كەتتى. مۇستەقىل ھېسابات قىلىدىغان سانائەتنىڭ ئىقتىسادىي ئۈنۈم ئۈنۈمۈپرسال كۆرسەتكۈچى 70.6% بولۇپ، 1993 - يىلدىكىدىن 14.5 پىرسەنتلىك رەقەم تۆۋەنلەپ كەتتى، مەملىكەت بويىچە ئوتتۇرىچە سۈپىدىن 26.4 پىرسەنتلىك رەقەم تۆۋەن بولدى. ئاپتونوم رايونىمىزنىڭ خام چوت ئىچىدىكى سانائەت كارخانىلىرىنىڭ زىيان تارتىش دائىرىسى 34% كە يەتتى، زىيان سوممىسى 320 مىليون يۈەنگە يېتىپ، 1993 - يىلدىكىدىن 32.5% ئېشىپ كەتتى، زىيانىنىڭ ئېشىش نىسبىتى پۈتۈن مەملىكەتنىڭكىدىن 24.5 پىرسەنتلىك رەقەم يۇقىرى بولدى.

ئومۇمىي ئەھۋالدىن قارىغاندا، ئاپتونوم رايونىمىزنىڭ سانائەت ئىشلەپچىقىرىشى سۈرئەت ئاستا، ئۈنۈم تۆۋەن بولۇش ھالىتىدىن يەنىلا قۇتۇلالمىدى، يەنە كېلىپ، ھەر قايسى يەسىلدىكى ئېشىش سۈرئىتى 1993 - يىلدىكىدىن ئاستا بولدى. يىل بېشىدا 13.5% ئاشۇرۇش پىلانلانغان بولسىمۇ، ئەمەلىيەتتە، 10% كىمۇ يەتمىدى، دېمەك، بۇ، مەملىكەت بويىچە 20% لىك ئېشىش سۈرئىتىدىن روشەن پەرقلىنىدۇ. بۇنداق بولۇشنىڭ ئاساسىي سەۋەبى شۇكى، 1) نېفىت ئىمپورت قىلىشنىڭ تەسىرى تۈپەيلىدىن، نېفىت، تەبىيار نېفىت مەھسۇلاتلىرىنى شەرققە توشۇش ئىنتايىن قىيىن بولدى، 5 - ئايدىن باشلاپ ئۈچ چوڭ نېفىتلىك بىر قىسىم نېفىت قۇدۇقلىرىنى تاقۇۋەتتى، نېفىت ئايرىش زاۋۇتلىرى ئىشلەپچىقىرىشقا چەك قويدى. نېفىت پىلاندىكىدىن 480 مىڭ تونىنا، تەبىيار نېفىت مەھسۇلاتى پىلاندىكىدىن 880 مىڭ تونىنا ئازايتىلدى، ئازايتىلغان مەھسۇلاتلارنىڭ قىممىتى 750 مىليون يۈەنگە يەتتى؛ 2) 1993 - يىلى قىزىلچا مەھسۇلاتى كېمەيمەپ كەتتى، بۇ ھال 1994 - يىلنىڭ 1 - پەسلىگە تەسىر كۆرسەتكەنلىكتىن، 57 مىڭ تونىنا شېكەر ئاز ئىشلەپچىقىرىلىپ، مەھسۇلات قىممىتى 150 مىليون يۈەن ئازىيىپ كەتتى. يۇقىرىدىكى ئىككى سەۋەبتىن، ئېشىش سۈرئىتىگە ئۇچ پىرسەنتلىك رەقەم تەسىر يەتتى؛ 3) توقۇلما مەبلەغ ئېغىر دەرىجىدە يېتىشمەسلىكتىن، بازىرى ئىتتىنىك، بازىرى بار، ئۈنۈم يارانقىلى بولمىغان قىسمەن مەھسۇلاتلارنى كۆپلەپ ئىشلەپچىقارغىلى بولمىدى. ئەسلىدە مەھسۇلات قىممىتىنى 4 مىليارد 200 مىليون يۈەن ئاشۇرۇش پىلانلانغان بولۇپ، بۇنىڭغا كېرەكلىك تولۇقلىما توقۇلما مەبلەغ ئۈچۈن 2 مىليارد 700 مىليون يۈەن قەرز ئېلىشقا توغرا كېلەتتى، دۆلەتنىڭ ماكرولۇق تەڭشەش - تىزگىنلەش سىياسىتىنىڭ چەكلىمىسى ۋەجىدىن، مەبلەغنىڭ كۆپ قىسمى 5 - ئايدىن كېيىن ئەمەلىيلەشتى، 8 - ئاينىڭ ئاخىرىدا يېزا ئىگىلىك ۋە قوشۇمچە كەسىپ مەھسۇلاتلىرىنى پىششىقلاپ ئىشلەشنىڭ ئاۋات پەسلى يېتىپ كېلىشتىن ئىلگىرى ئاران 1 مىليارد 700 مىليون يۈەنلا مەبلەغ سېلىندى. مەبلەغ بىلەن تەمىنلەش يېتەرلىك بولمىغاندىن سىرت، قىسمەن مەھسۇلاتلارنىڭ سېتىلىشى تېز بولماسلىق، بەزىلىرى بېسىلىپ قېلىش، بەزىلىرىدە قەرز پۇلنى قايتۇرۇۋېلىش قىيىن بولۇش، ئوبوروت ئاستا بولۇش، مەبلەغ ئىگىلىنىپ يېتىش، كارخانىلار ئارا قەرز كۆپ بولۇش قاتارلىقلار مەبلەغ يېتىشمەسلىكنى تېخىمۇ ئېغىرلاشتۇرۇۋەتتى. ئىقتىسادىي ئۈنۈمدىن قارىغاندا، دۆلەت كارخانىلىرىنىڭ ئىقتىسادىي ئۈنۈمى ئومۇمىيۈزلۈك تۆۋەنلەپ كەتتى. پايدا 1993 - يىلدىكىدىن خېلى زور ھەجمىدە تۆۋەنلەپ، زىيان تارتىش دائىرىسى كېڭەيمەپ، زىيان سوممىسى كۆپەيمەپ كەتتى، كارخانىلارنىڭ ئىشلەپچىقىرىش ۋە تىجارەتنى تەشكىللىشى بارغانسېرى قىيىنلاشتى، قىيىنچىلىقى بار كارخانىلار كۆپەيدى. بۇنىڭ ئاساسىي سەۋەبى مۇنۇلار: 1)

ئىككى قائىدە بولغا قويۇلغاندىن كېيىن، ھېسابات ئۇسۇلى ئۆزگەردى، ئۇزاق مۇددەتلىك ئۆتمە پۇلنىڭ ئۆسۈمى ھەم ئىشچى - خىزمەتچىلەر پاراۋانلىق پۇلى، مۇكاپات پۇلى قاتارلىقلار تەننەرخقە كىرگۈزۈلگەنلىكتىن، يوشۇرۇن زىيان ئاشكارا زىيانغا ئۆزگەردى؛ 2) خام ئەشيا، يېقىلغۇ، ئېنېرگىيە، كىرا ھەققى قاتارلىقلارنىڭ باھاسى ئۆرلەپ كەتتى؛ 3) قىسمەن مەھسۇلاتلارنىڭ سېتىلىشى راۋان بولمىدى. كارخانىلار ئارا قەرز ۋاقتىدا قايتۇرۇلمىدى، مەبلەغ ئوبوروتى ئاستا بولدى، ئۈسۈم چىقىمى كۆپەيىپ كەتتى؛ 4) يېڭى باج تۈزۈمى يولغا قويۇلغاندىن كېيىن تەخمىنەن 30% كارخانىنىڭ باج سېلىقى ھەر خىل دەرىجىدە كۆپەيىپ كەتتى. يۇقىرىدىكى بىۋاستە سەۋەبلەردىن باشقا، ئەلگە تۆپ سەۋەب شۇكى، ئاپتونوم رايونىمىزدا مەھسۇلات قۇرۇلمىسىنىڭ تەڭشىلىشى ئاستا، ئىشلەپچىقىرىش كۆلىمى كىچىك، مەھسۇلاتلارنىڭ دەرىجىسى تۆۋەن، تەننەرخى يۇقىرى، تۈرى ئاز، رىقابەت ئىقتىدارى ئاجىز بولۇپ، بازارنىڭ ئۆزگىرىشىگە ۋە داۋالغۇشىغا بەرداشلىق بېرەلمىدى. بولۇپمۇ بازارنىڭ ئېھتىياجى يېتەرلىك بولمىدى، ئىچكى ئۇلكىلەرنىڭ مەھسۇلاتلىرى ئاپتونوم رايونىمىزغا كۆپلەپ كىردى، رىقابەت كۈندىن كۈنگە كەسكىنلەشكەن ئەھۋالدا، ئاپتونوم رايونىمىزدىكى كۆپلىگەن كارخانىنىڭ ماركېتىنگ قارىشى، رىقابەت ۋاستىسى، مەھسۇلات يارىتىش ئىقتىدارى بازار ئىگىلىكىنىڭ تەلىپىگە ماسلىشالمىدى. دەرۋەقە، ئۇزاقتىن بۇيان ئاپتونوم رايونىمىزدىكى كارخانىلارنىڭ تارخىي يۇكى ئېغىر، تېخنىكا ئۆزگەرتىشكە سالغان مەبلىغى ئاز، باشقۇرۇش سەۋىيىسى تۆۋەن بولغانلىقىمۇ بۇنىڭ مۇھىم بىر سەۋەبى بولالايدۇ.

ۋالى يۈكشېك

نۇقتىلىق تۈرلەرنىڭ ئورۇندىلىش ئەھۋالى

1994 - يىلى ئاپتونوم رايونىمىزنىڭ نۇقتىلىق تۈر قۇرۇلۇش پىلانىغا كىرگۈزۈلگەن 28 تۈر ئوڭۇشلۇق ئىشلەندى، مۇتلەق كۆپساندىكى تۈرلەردە يىل بېشىدىكى پىلاندىكى تىزگىنلەش نىشانى ئىشقا ئاشۇرۇلۇپ، جەمئىي 12 مىليارد 364 مىليون يۈەن مەبلەغ سېلىندى، يىللىق پىلان 98.6% ئورۇندالدى.

يىل ئاخىرىغىچە يەتتە تۈر تولۇق ئىشلەپچىقىرىشقا كىرىشتۈرۈلدى. بۇلار تۆۋەندىكىچە: شىنجاڭ ماناس ئېلېكتر ئىستانسىسىنىڭ 2 - قارارلىق كېڭەيتىپ ياساش قۇرۇلۇشى، ئۇرۇمچى شەھىرى «نۇر» كوچىسىدىكى ئىسسىقلىق بىلەن مەركەزلەشتۈرۈپ تەمىنلەش قۇرۇلۇشى، شىنجاڭ «1 - ئاۋغۇست» پولات - تۆمۈر باش زاۋۇتىنىڭ ئۆزگەرتىپ كېڭەيتىپ ياساش قۇرۇلۇشى، شىئەن - لەنجۇ - ئۇرۇمچى خەۋەرلىشىش ئوپتىكىلىق كابېل قۇرۇلۇشىنىڭ شىنجاڭ تەۋەسىدىكى شىگشىكشيا - ئۇرۇمچى بۆلىكى قۇرۇلۇشى، چۆچەك ئايرودرومى، مەكىت كۆۋرۈكى ۋە ناشۇدەن ئوت ئېلېكتر ئىستانسىسىنىڭ 3 - قارارلىق كېڭەيتىپ ياساش قۇرۇلۇشى. بەش تۈردە يەككە تۈر بويىچە ئىشقا كىرىشتۈرۈش يالغى قىسمەن ئىشقا كىرىشتۈرۈش ئەمەلگە ئاشۇرۇلدى، ئۇلار تۆۋەندىكىچە: لەنجۇ — شىنجاڭ تۆمۈر يولىنى قوش لىنىيىلەشتۈرۈش، تارىم نېفتلىكى، شىنجاڭ نېفت باشقۇرۇش ئىدارىسى قارىمىقىدىكى نېفتلىك، تۇرپان - قۇمۇل نېفتلىكى ۋە تارىم يېزا ئىگىلىك سۇغىرىش، توختام سۇلارنى چىقىرىۋېتىش ۋە مۇھىت ئاسراش بويىچە 1 - قارارلىق قۇرۇلۇشى. قالغان 16 نۇقتىلىق تۈرنىڭ قۇرۇلۇشى يىللىق پىلاندا تەلەپ قىلىنغان سۈرئەتكە ئاساسىي جەھەتتىن يەتكۈزۈلدى. بۇنىڭ ئىچىدە مايتاغ ئېتىلىپن قۇرۇلۇشىنىڭ سەككىز يۈرۈش ئىشلەپچىقىرىش قۇرۇلمىسى تامامەن قۇراشتۇرۇلۇپ بولدى؛ ئۇرۇمچى نېفت خىمىيە سانائىتى باش زاۋۇتىنىڭ پولېئېستېر 2 - قارارلىق قۇرۇلۇشىدىكى بېنزول دىمېتىل كىسلاتا قۇرۇلمىسى (PTA) رايونى پولات قۇرۇلمىلىرىنى ياساش، قۇراشتۇرۇش ۋە رامكىلىق جازىلارنى ئورۇنلاشتۇرۇش بويىچە ئىش مىقدارىنىڭ 95 پىرسەنتى ئورۇندىلىپ بولدى، كومپىرېسسور قاتارلىق ئېنېرگىيە ئۈسكۈنىلىرى ئۆز جايىغا ئورۇنلاشتۇرۇلۇپ بولدى، دى مېتىل بېنزول قۇرۇلمىسى (PX) دىكى توقۇز مۇنار قوراشتۇرۇلۇپ بولدى. سەككىز مۇنارنىڭ پەلەمپىيى قۇراشتۇرۇلۇپ بولدى. باشقۇرۇش كارىدورىنىڭ پولات قۇرۇلمىلىرى قۇراشتۇرۇلۇپ بولدى؛ ئۇرۇمچى تېيباڭگۇ ئۈستى ئوچۇق كۆمۈر كېنى يىللىق توپا قېزىش پىلانىنى 2% ئاشۇرۇپ ئورۇندىدى؛ ئۇرۇمچى ئايرودرومىنى ئۆزگەرتىش — كېڭەيتىش قۇرۇلۇشىدا يەر سېتىۋېلىش، چۆۋۈش، كۆچۈرۈش ئىشلىرى ئورۇندىلىپ بولدى. شىمالىي رايون كاتولى ۋە ناشقى تور، ترانسفورماتور پونكىتى ھەم ئايرودروم سىرتى توك يەتكۈزۈش لىنىيىسى ئاساسەن پۈتتى؛ ئۇرۇمچى نېفت خىمىيە سانائىتى باش زاۋۇتى 2 - خىمىيىۋى ئوغۇت زاۋۇتى قۇرۇلۇشىنىڭ پار يەتكۈزۈش ناشقى تۈرۈبىسى، يەر ئاستى تۈرۈبا توري، پار ئالماشتۇرۇش پونكىتى ۋە قاچىلاش ئامبىرىنىڭ ئاساسىي گەۋدىسى پۈتتى، ئورىيا دانىچىلاش مۇنارى ياساش ۋە ئورىيا ئاساسلىق بېتون جازىسى قويۇش ئىشلىرى تاماملاندى.

نۇقتىلىق قۇرۇلۇشلاردىن ئىشلەپچىقىرىشقا كىرىشتۈرۈلگەنلىرىنىڭ يېڭىدىن ناشقان ئاساسلىق ئىشلەپچىقىرىش ئىقتىدارى مۇنداق: ئېلېكتر ئىستانسىلىرى

گېنېراتورلىرىنىڭ سىغىمچانلىقى 250 مىڭ كىلوۋات، ئېلىنغان نېفىت 2 مىليون 970 مىڭ تونىنا، تاۋلانغان پولات 150 مىڭ تونىنا، قوش لىنىيىلىك تۆمۈر يولىنىڭ ئىشلىتىشكە تاپشۇرۇلغان مۇساپىسى 423 كىلومېتر، خەلق ئاۋىئاتسىيە ئايرودرومىنىڭ ئۇچۇش يولى بىر/2400 مېتر، ئۇزۇن يوللۇق خەۋەرلىشىش ئوپتىكىلىق كابېلىنىڭ ئۇزارتىلغىنى 7.866 كىلومېتر، تاش يول كۆۋرۈكى بىر/912 مېتر، ئېچىلغان بوز يەر 17 مىڭ 100 گېكتار، ئۇزگەرتىلگەن تۆۋەن هوسۇللۇق يەر 23 مىڭ 600 گېكتار، شەھەرلەرنىڭ پار يەتكۈزۈش ئىقتىدارى 25×2 تونىنا/سائەت.

يالۇ يىبو

تېخنىكا تەرەققىياتى

1994 - يىلى ئاپتونوم رايون بويىچە دۆلەت ئىلكىدىكى ئورۇنلارنىڭ تېخنىكا ئۇزگەرتىشكە سالغان مەبلىغى 4 مىليارد 245 مىليون يۈەن بولۇپ، 1993 - يىلدىكىدىن 13.5% كۆپەيدى، بۇنىڭ ئىچىدە يەرلىك دۆلەت ئىلكىدىكى كارخانىلارنىڭ 1 مىليارد 486 مىليون يۈەن بولۇپ، 1993 - يىلدىكىدىن 33.81% كۆپەيدى. تېخنىكا ئۇزگەرتىش مەبلىغى سېلىنغان تۇرلەر ئىچىدە، ئۇزگەرتىش، كېڭەيتىش تۇرلىرى تەخمىنەن 90% نى ئىگىلىدى، بۇلار، ئاساسلىقى، مەھسۇلاتنى ئاشۇرۇش — ئىقتىساد قىلىش، مەھسۇلات تۈرىنى كۆپەيتىش ۋە مەھسۇلات سۈپىتىنى ئۆستۈرۈش تۇرلىرىدۇر. تېخنىكا كىرگۈزۈش بويىچە پۈتۈشۈش سوممىسى 76 مىليون 940 مىڭ ئامېرىكا دوللىرىغا يەتتى، بۇنىڭ ئىچىدە پايدىلىنىلغان تاشقى مەبلەغ 18 مىليون 820 مىڭ ئامېرىكا دوللىرى بولۇپ، 1993 - يىلدىكىسىنىڭ ئۈچ ھەسسىگە باراۋەر كەلدى. تېخنىكا كىرگۈزۈشتە، ئاساسلىقى، پوچتا - تېلېگراف خەۋەرلىشىش شارائىتىنى ياخشىلاش، شىنجاڭ «1 - ئاۋغۇست» پولات - تۆمۈر باش زاۋۇتىنى ئومۇمىي جەھەتتىن ئۇزگەرتىش ۋە توقۇمچىلىق سانائىتىنىڭ دەرىجە، سەۋىيىسىنى ئۆستۈرۈش قاتارلىقلار مۇھىم نۇقتا قىلىنىدى.

ئاپتونوم رايونىمىزنىڭ مەھسۇلات قۇرۇلمىسىنى تېزدىن تەڭشەش ئۈچۈن، ئاپتونوم رايونلۇق خەلق ھۆكۈمىتى «تېخنىكا ئۇزگەرتىش سالمىقىنى ئاشۇرۇپ، كارخانىلارنىڭ تېخنىكا تەرەققىياتىنى ئىلگىرى سۈرۈش توغرىسىدا قارار» چىقاردى. ئاساسلىق ساھەلەر قارارنى چۈرىدەپ، ئۇز ساھەسىنىڭ 8 - بەش يىللىق پىلانىنىڭ كېيىنكى مەزگىلى ۋە 9 - بەش يىللىق پىلان مەزگىلىدىكى تېخنىكا ئۇزگەرتىش پىلان لايىھىلىرىنى ئوتتۇرىغا قويدى. تېخنىكا ئۇزگەرتىشنىڭ ئالدىنقى مەزگىللىك خىزمەتلىرىدە كۆرۈنەرلىك ئىلگىرىلەش بولدى. ئۇرۇمچى بالون زاۋۇتىنىڭ 1 مىليون يۈرۈش مېرىدىئان گۈللۈك بالون ئىشلەپچىقىرىش، شىنجاڭ شامال كۆچى بىلەن توك ھاسىل قىلىش ئۈسكۈنىلىرى شىركىتىنىڭ شامال كۆچى بىلەن توك ھاسىل قىلىش ئۈسكۈنىلىرىنى دۆلەتلەشتۈرۈش ئىشلەپچىقىرىشقا ئۇزگەرتىش ۋە قۇرۇل خىمىيە سانائىتى زاۋۇتىنىڭ 20 مىڭ تونناللىق ناترى بېغىرومات ئىشلەپچىقىرىش قاتارلىق چوڭ - چوڭ تېخنىكا ئۇزگەرتىش تۈرلىرىنىڭ ئالدىنقى مەزگىللىك خىزمەتلىرى جىددىي ئىشلەنمەكتە. ھەر قايسى تارماقلار بىر تۈركۈم نۇقتىلىق تۈرلەرنى تاللاپ، ئاپتونوم رايون ئۇيۇشتۇرغان ھەر خىل تاشقى كېڭەشىش پائالىيەتلىرىگە ئاكتىپ قاتنىشىپ، سودىگەر جەلپ قىلدى ۋە مەبلەغ كىرگۈزدى.

1994 - يىلى 190 تۈرلۈك يېڭى مەھسۇلات ئىشلەپچىقىرىلدى، 20 تۈرلۈك يېڭى تېخنىكا ئومۇملاشتۇرۇلدى، ئىشلەپچىقىرىش، ئۇگىنىش، تەتقىق قىلىش بىرلەشتۈرۈلۈپ، ئون تۈر تاماملاندى. 1994 - يىلى تېخنىكا تەرەققىياتى پەيدىنپەي ئىلگىرىكى مەبلەغ سېلىش مىقدارىنى كۆپەيتىش، ئىشلەپچىقىرىش كۆلىمىنى كېڭەيتىشكىلا ئەھمىيەت بېرىشتىن سېلىنغان مەبلەغنىڭ ئۈنۈمىگە ئەھمىيەت بېرىش، قۇرۇلمىنى تەڭشەشنى گەۋدىلەندۈرۈش، ئۈنۈمنى ئۆستۈرۈش، ئۆستۈنلۈكنى جارى قىلدۇرۇش ئىزغا چۈشتى.

ۋالۇ يۈكشىك

سۈپەت باشقۇرۇش

1994 - يىلى ئاپتونوم رايون «سايامەت قىلىپ مال سېتىۋېلىشنى باشقۇرۇشنى كۈچەيتىش، يالغان/ ساختا، ناچار تاۋارلارنىڭ چېگرىدىن چىقىشىنى چەكلەش توغرىسىدا ئومۇمىي ئۇقتۇرۇش»، «پاختا سۈپىتىگە نازارەتچىلىك قىلىش ۋە جازالاش توغرىسىدىكى ۋاقىتلىق چارە»، «شىنجاڭنىڭ داڭلىق مەھسۇلات يارىتىش ستراتېگىيىسىنى يولغا قويۇش لايىھىسى»، «مەھسۇلات سۈپىتىگە نازارەتچىلىك قىلىش ۋە ئۇنى باشقۇرۇش نىزامى» قاتارلىق سۈپەت باشقۇرۇشقا دائىر قائىدە - بەلگىلىمىلەرنى تۈزۈپ چىقتى. مۇشۇ بىر يىلدا يالغان، ساختا، ناچار تاۋار ئەنزىسىدىن 2300 نەچچىسى تەكشۈرۈپ بىر تەرەپ قىلىندى. بۇنىڭ ئومۇمىي قىممىتى 119 مىليون يۈەنگە يېتىدۇ، بۇنىڭ ئىچىدە كۆيدۈرۈۋېتىلگەن يالغان، ساختا، ناچار تاۋار قىممىتى 14 مىليون 700 مىڭ يۈەن. ئاپتونوم رايونىنىڭ ئالاقىدار تارماقلىرى شىنجاڭنىڭ داڭلىق مەھسۇلات ستراتېگىيىسىنى يولغا قويۇش ئۈچۈن، يېنىك سانائەت، خىمىيە سانائىتى، توقۇمچىلىق، ماشىنىسازلىق - ئېلېكترون، قۇرۇلۇش ماتېرىيالى ۋە مېتالچىلىق قاتارلىق 12 ساھەنى تەشكىللەپ، سانائەت مەھسۇلاتلىرىنىڭ سۈپىتىگە دائىر 2000 - يىلغىچە بولغان تەرەققىيات ستراتېگىيىسى پىلانىنى تۈزۈپ چىقتى. 1994 - يىلى كارخانىلارنىڭ مەلۇم

قىلىشى، كارخانا باشقۇرۇش تارماقلىرى ۋە كەسىپ باشقۇرۇش تارماقلىرىنىڭ كۆرسىتىشى، خېرىدارلار ۋە ئىستېمالچىلارنىڭ باھالىشى ھەمدە كەسىپنى سۈپەت تەكشۈرۈش ئورۇنلىرى ۋە مۇتەخەسسىسلەر بىرلەشمە يېغىنىنىڭ قارارى چىقىشى ئارقىلىق، 1994 - يىللىق شىنجاڭنىڭ داڭلىق مەھسۇلاتىدىن 25 تۈر باھالاپ چىقىلدى. شىنجاڭنىڭ بۇ 25 تۈرلۈك داڭلىق مەھسۇلاتى ئاپتونوم رايونلۇق خەلق ھۆكۈمىتىنىڭ تەستىقلىشى بىلەن، پۈتكۈل ئاپتونوم رايونىمىزغا ئېلان قىلىندى.

ئامىۋى سۈپەت باشقۇرۇش پائالىيىتى داۋاملىق قانات يايدۇرۇلدى، 1994 - يىلى ئاپتونوم رايون بويىچە 6419 سۈپەت باشقۇرۇش گۇرۇپپىسى تەرىپىدىن ئېلىندى، سۈپەت باشقۇرۇشتا 6075 تۈرلۈك نەتىجە قولغا كەلتۈرۈلدى، 72 مىليون 770 مىڭ يۈەن بىۋاسىتە ئىقتىسادىي ئۈنۈم يارىتىلدى، 12 سۈپەت باشقۇرۇش گۇرۇپپىسى مەملىكەت بويىچە، 169 گۇرۇپپا «ئاپتونوم رايون بويىچە ئىلغار سۈپەت باشقۇرۇش گۇرۇپپىسى» دەگەن نامغا ئېرىشتى.

ۋالىڭ يۈكشىڭ

قوشۇمچە

شىنجاڭنىڭ 1994 - يىلىنىڭ ئاخىرىدىكى داڭلىق مەھسۇلاتلىرى

«شىنخۇەن» ماركىلىق مايلىق ئېلېكترىك ترانسفورماتور (شىنجاڭ ترانسفورماتور زاۋۇتى)، «شىنشۇ» ماركىلىق سۈلياۋ قاپلىق ئوت ئالدۇرۇشقا ئىشلىتىدىغان قوغۇشۇن ناترىلىق ئاككۇمولياتور (شىنجاڭ ئاككۇمولياتور زاۋۇتى)، «تەڭرىتاغ - SZL» تىپلىق بىر يۈرۈش سانائەت كاتولى (شىنجاڭ «تەڭرىتاغ» كاتول زاۋۇتى)، «بوغدا چوققىسى» ماركىلىق لىتىيلىق تۇز (شىنجاڭ لىتىيلىق تۇز زاۋۇتى)، «تەڭرىتاغ» ماركىلىق سېمونت (شىنجاڭ سېمونت زاۋۇتى)، «چىڭشۇڭ» ماركىلىق سېمونت (ئاقسۇ چىڭشۇڭ بىناكارلىق - خىمىيە سانائىتى سېمونت زاۋۇتى)، «تۇنخي» ماركىلىق سېمونت (شىنجاڭ تۇنخي پاي ھەسسىدارلىق چەكلىك شىركىتى)، «ئاققۇ» ماركىلىق پەمىدۇر قېيمىسى (شىنجاڭ كورلا پەمىدۇر ياسالمىلىرى باش زاۋۇتى) «ئالتاي» ماركىلىق مويلۇق تېرە كىيىملەر (ئالتاي كۆن - خۇرۇم، مويلۇق تېرە سانائىتى شىركىتى)

«سەنتەي» ماركىلىق سەنتەي كۆممىقوناق ھارىقى، ئالاھىدە ھارىقى (جىمسار ناھىيىلىك سەنتەي ھاراق زاۋۇتى)، «ئىلى» ماركىلىق ئىلى لاۋجياۋ ھارىقى، ئىلى كۆممىقوناق ھارىقى، ئالاھىدە ھارىقى (شىنجاڭ ئىلى ھاراق باش زاۋۇتى)، «شىنجاڭ» ماركىلىق شىنجاڭ پىۋىسى (شىنجاڭ پىۋا زاۋۇتى)، «تەڭرىتاغ» ماركىلىق تېتىتقۇ (شىنجاڭ شىخەنزە تېتىتقۇ زاۋۇتى)، «يالقۇنتاغ» ماركىلىق سانائەت ناترى سۇلفىدى (تۇرپان چىجان خىمىيە سانائىتى زاۋۇتى)، «خۇيلى» ماركىلىق بالون (ئۈرۈمچى بالون زاۋۇتى)، «يالقۇنتاغ» ماركىلىق كالى بىغرومات («لىيەندا» سودا - سانائەت چەكلىك شىركىتى)، «بۇغدا كۆلى» ماركىلىق ئورىيا (ئۈرۈمچى نېفىت خىمىيە سانائىتى باش زاۋۇتى)، «تەڭرىتاغ» ماركىلىق ئالىي دەرىجىلىك نېپىز يۇلۇق پوپايكا، تىۋىت پوپايكا (شىنجاڭ «تەڭرىتاغ» يۇلۇق توقۇلما يۈيۈملار چەكلىك شىركىتى)، «ئاق قار لەيلىسى» ماركىلىق ئېكسپورت قىلىنىدىغان ساپ پاختا رەخت (شىخەنزە «1 - ئاۋغۇست» پاختا توقۇمىچىلىق فابرىكىسى)، «تەڭرىتاغ» ماركىلىق سىپتا پاختا يىپ (شىنجاڭ توقۇمىچىلىق كۇرۇھى)، «قارىغاي» ماركىلىق سارجا (شىخەنزە «1 - ئاۋغۇست» يۇلۇق توقۇمىچىلىق فابرىكىسى)، «ئالغا» ماركىلىق ئېغىر پاختا كۆڭلەك (شىنجاڭ «سىگما» گۇرۇھى شىركىتى)، «ئالتۇن مۇنار» ماركىلىق سىپتا توقۇلغان يۇلۇق رەخت (شىنجاڭ يۇلۇق توقۇمىچىلىق 2 - فابرىكىسى)، «شىنجيەن» ماركىلىق ئاشقى سىغىرىك ساقلىق قازان (شىنجاڭ ساقلىق قازان زاۋۇتى)، «كوئىنلۇن» ماركىلىق بالون (شىنجاڭ كاۋچۇك زاۋۇتى).

توغرا لىنىيىلىك بىرلەشمە ۋە ئىقتىساد - تېخنىكا ھەمكارلىقى

1994 - يىلى ئاپتونوم رايونىمىز بويىچە 936 ئىقتىساد - تېخنىكا ھەمكارلىق توختامى ئىمزالاندى، توختام سوممىسى 4 مىليارد 204 مىليون يۈەنگە يېتىپ، 1993 - يىلدىكىدىن 48.8% ئاشتى. 610 تۈر ئىجرا قىلىندى، بۇنىڭ سوممىسى 1 مىليارد 817 مىليون يۈەن. باشقا ئۆلكە، شەھەرلەردىن 222 تۈر كىرگۈزۈلدى، بۇنىڭ توختام سوممىسى 1 مىليارد 187 مىليون يۈەن بولۇپ، ئەملىيەتتە ئەملىيلەشتۈرۈلگىنى 669 مىليون يۈەنگە يېتىپ، 1993 - يىلدىكىدىن 27.2% ئاشتى؛ 52 تۈردە ئاشقى مەبلەغدىن پايدىلىنىش بويىچە ھەمكارلىق توختامى ئىمزالاندى، توختام سوممىسى 794 مىليون يۈەنگە يەتتى، بۇنىڭدىن ئىجرا قىلىنغىنى 40 تۈر بولۇپ، سوممىسى 218 مىليون يۈەنگە يەتتى. 2320 نەپەر ھەر خىل ئىختىساسلىق خادىم كىرگۈزۈلدى. يۇقىرىقى تۈرلەر ئىجرا قىلىنغاندىن كېيىن، ئاپتونوم رايون بويىچە مەھسۇلات قىممىتىنى 1 مىليارد 12 مىليون يۈەن، پايدا ۋە باجنى 132 مىليون يۈەن ئاشۇرغىلى، 18 خىل داڭلىق مەھسۇلاتنى كۆپەيتكىلى، 464 خىل مەھسۇلات تۈرىنى كۆپەيتكىلى بولىدۇ. ئىقتىسادىي ھەمكارلىق گەۋدىلىرىنىڭ تىجارەت سوممىسى 204 مىليون يۈەنگە، پايدا ۋە باج سوممىسى 9 مىليون 720 مىڭ يۈەنگە يەتتى، كۆپەيگەن

تۇراقلىق مۇلۈك قىممىتى 8 مىليون 216 مىڭ 600 يۈەنگە يەتتى.

1. ھەمكارلىشىش ساھەسى يەنمۇ كېڭەيدى، سودىگەر چاقىرىش، مەبلەغ كىرگۈزۈش سالمىقى ئاشۇرۇلدى. ئىجرا قىلىنغان تۈرلەر پۈتۈن مەملىكەتتىكى 28 ئۆلكە، شەھەر، ئاپتونوم رايون ۋە بەش دۆلەت، رايون بىلەن مۇناسىۋەتلىك، ئاپتونوم رايونىمىزدىكى 15 ۋىلايەت، ئوبلاست، شەھەر ۋە 70 نەچچە ناھىيە، شەھەر، ئىشلەپچىقىرىش - قۇرۇلۇش بىكتۇرىنىڭ ئون يېزا ئىگىلىك شىمى، بىر نەچچە ئون تۈەن مەيدانى ھەمكارلىشىشقا قاتناشتى. ھەمكارلىق شەكلى چوڭقۇرلىشىشقا، كۆپ مەنبەلىشىشكە قاراپ راۋاجلانماقتا.

2. ھەمكارلىق تۈرلىرىگە سېلىنمىدىغان مەبلەغ كۆپەيدى، باشلىنىش نۆقتىسى يۇقىرى بولدى. 1994 - يىلى ئىمزالانغان 936 ھەمكارلىق تۈرىگە سېلىنمىدىغان ئومۇمىي مەبلەغ 4 مىليارد 204 مىليون يۈەن بولۇپ، ھەر بىر تۈرگە ئوتتۇرا ھېساب بىلەن 4 مىليون 500 مىڭ يۈەندىن توغرا كەلدى. بۇنىڭ ئىچىدە سېلىنمىدىغان مەبلەغ 1 مىليون يۈەندىن ئاشىدىغان ئىچكى جەھەتتە بىرلىشىش، سىرتتىن كىرگۈزۈش تۈرى 201 بولۇپ، 1993 - يىلدىكىدىن 149 تۈر كۆپەيدى. شېرىكلىشىپ مەبلەغ سېلىنغان ھەمكارلىق تۈرلىرى ئىچىدە تېخنىكىلىق باشلىنىش نۆقتىسى يۇقىرى، ئۇسكۇنىلىرى ئىلغار، ئۇنۇمى ياخشى تۈرلەر %80 تىن كۆپرەكنى ئىگىلىدى.

3. توختاملارنىڭ ئىجرا قىلىنىش نىسبىتى يۇقىرى، مەبلەغنىڭ ئەمەلىيلىشىشى ۋاقتىدا بولدى. 1994 - يىلى توختاملارنىڭ ئىجرا قىلىنىش نىسبىتى %65 تىن ئاشتى. ئاپتونوم رايونىمىز شەندۇڭ، خۇبېي، سەنشى، جيائۇسۇ، گۇاڭدۇڭ، لياۇنىڭ قاتارلىق ئۆلكىلەر بىلەن ئىمزالىغان توقۇمىچىلىقنى بىرلىشىپ راۋاجلاندۇرۇش، بىرلىكتە ئالىيۇمىن ماتېرىيال ئىشلەش قاتارلىق 12 چوڭ تۈرگە 82 مىليون يۈەن مەبلەغ كىرگۈزۈلدى، شۇ يىلى توختام ئىمزالاش، شۇ يىلى مەبلەغنى ئەمەلىيلەشتۈرۈش، شۇ يىلى ئىشلەپچىقىرىشقا كىرىشتۈرۈپ، ئۇنۇم ھاسىل قىلىش ئاساسىي جەھەتتىن ئىشقا ئاشۇرۇلدى. ئالتاي ۋىلايىتى ئىمزالىغان 55 تۈردىن شۇ يىلى 45 تۈر يولغا قويۇلدى، توختامنىڭ ئىجرا قىلىنىش نىسبىتى %82 كە يەتتى، 90 مىليون 820 مىڭ يۈەن مەبلەغ ئەمەلىيلەشتى.

4. يېزا ئىگىلىكىنى چوڭقۇرلاپ ھەمكارلىشىش ئارقىلىق بازا قۇرۇلدى. 1994 - يىلى ھەر دەرىجىلىك ئىقتىسادىي ھەمكارلىق تارماقلىرى جيائۇسۇ، خەنەن، شەندۇڭ، جېجيالۇ، سىچۈەن، خېبېي، ئەنخۇي، لياۇنىڭ، خۇبېي، شىنجېن قاتارلىق ئۆلكە شەھەرلەر بىلەن بىرلىشىپ 23 مىڭ 300 گېكتار پاختىچىلىق بازىسى ئىچىش توغرىسىدا توختام ئىمزالىدى، ئۇنىڭغا 87 مىليون 500 مىڭ يۈەن مەبلەغ كىرگۈزدى. قەشقەر قاتارلىق جايلار يەنە شەندۇڭ قاتارلىق جايلار بىلەن بىرلىشىپ 400 نەچچە كۆكتات پارنىكى ۋە چوڭ لاپاس ياسىدى.

5. ئاپتونوم رايون بويىچە 1994 - يىلى ئىقتىسادىي ھەمكارلىق گەۋدىسى 50 نەچچىگە يەتتى. 26 ئىقتىسادىي ھەمكارلىق گەۋدىسىنىڭ مەلۇماتىغا قارىغاندا، 1994 - يىلى تىجارەت سوممىسى 204 مىليون يۈەنگە يەتكەن، بۇنىڭ ئىچىدە ئىمپورت - ئېكسپورت سوممىسى 6 مىليون 376 مىڭ 600 ئامېرىكا دوللىرىغا، پايدا ۋە ھېچى 9 مىليون 720 مىڭ يۈەنگە يەتكەن. يېڭىدىن كۆپەيگەن تۈراقلىق مۇلۈك قىممىتى 8 مىليون 210 مىڭ يۈەنگە يەتكەن، ئاپتونوم رايونلۇق ئىقتىسادىي ھەمكارلىق باش شىركىتى پۈتۈن مەملىكەتتىكى ئىقتىسادىي ھەمكارلىق سىستېمىسى بويىچە 100 كارخانىنى باھالاشتا ئون ياخشى كارخانىنىڭ بىرى بولۇپ باھالاندى، يىللىق پايدا - باج سوممىسى 1 مىليون يۈەندىن ئاشتى.

يۈەن جىنلىيالىق

قوشۇمچە 1

1994 - يىلى ئاپتونوم رايونىمىزنىڭ باشقا ئۆلكە، شەھەرلەردىن 1 مىليون يۈەندىن ئارتۇق مەبلەغ كىرگۈزگەن تۈرلىرى

1. ئۇزۇمچى شەھىرىنىڭ توقۇز تۈر

1) ئۇزۇمچى شەھىرى «تەڭرىتاغ» رايونلۇق سۈلياۋ - بىرىكمە خۇرۇم زاۋۇتى سىچۈەن ئۆلكىسى نېيجيالىق شەھەرلىك ئىمپورت شىركىتى بىلەن بىرلىشىپ ھاراق زاۋۇتى قۇرۇشقا سىچۈەندىن 1 مىليون يۈەن مەبلەغ كىرگۈزدى. بۇ تۈر ئىشلەپچىقىرىشقا كىرىشتۈرۈلدى. بۇ تۈردە مەھسۇلات قىممىتىنى 18 مىليون، پايدا ۋە باجنى 3 مىليون 300 مىڭ يۈەن ئاشۇرغىلى بولىدۇ.

2) ئۇزۇمچى شەھىرى يېڭى شەھەر رايونى سەنگۈلۈك مەھەللە ئىش باشقارمىسى 2 - ئاپتوموبىل گۈزۈمى بىلەن ھەمكارلىشىپ كوزۇپ زاۋۇتى قۇرىدىغان بولدى، بۇنىڭغا 4 مىليون يۈەن مەبلەغ سېلىنماقچى، 2 - ئاپتوموبىل گۈزۈمىدىن بۇ تۈرگە 1 مىليون 400 مىڭ يۈەن مەبلەغ كىرگۈزدى. بۇ تۈردە پايدا ۋە باجنى 2 مىليون يۈەن ئاشۇرغىلى بولىدۇ.

3) ئۇزۇمچى شەھەرلىك 3 - ترانسپورت شىركىتىنىڭ رېمونت زاۋۇتى لەنجۇ ژىنلون زاۋۇتى بىلەن بىرلىشىپ ئۇنىۋېرسال بىنا سېلىشقا لەنجۇدىن 4 مىليون يۈەن مەبلەغ كىرگۈزدى، بۇ تۈردە مەھسۇلات قىممىتىنى 800 مىڭ يۈەن ئاشۇرغىلى بولىدۇ.

4) ئۇرۇمچى شەھەرلىك شىمەن دېھقانچىلىق مەيدانى خېببې «شيارى» شىركىتى بىلەن ھەمكارلىشىپ، تېخنىكا ۋە مەبلەغ كىرگۈزۈپ شىمەن «ياشىن» پولات زاۋۇتى قۇرىدىغان بولدى، بۇنىڭغا 2 مىليون 500 مىڭ يۈەن مەبلەغ سېلىنماقچى، خېببې تەرەپ سالمىغان مەبلەغ 1 مىليون يۈەن. بۇ تۈردە پولات ماتېرىياللىرى 5000 تونىنا، مەھسۇلات قىممىتىنى 15 مىليون يۈەن، پايدا ۋە باجنى 1 مىليون 860 مىڭ يۈەن ئاشۇرغىلى بولىدۇ.

5) ئۇرۇمچى شەھەرلىك «يۇڭخۇلۇك» ئىلمە توقۇلما باش فابرىكىسى شەنشى شيەنيالۇك توقۇمچىلىق شىركىتى بىلەن ھەمكارلىشىپ تولۇقلىما سودا شەكلى بىلەن پاختا توقۇمچىلىق فابرىكىسى قۇرىدىغان بولدى، بۇنىڭغا 14 مىليون يۈەن مەبلەغ سېلىنماقچى، بۇ تۈرگە شەنشىدىن 10 مىليون يۈەن مەبلەغ كىرگۈزۈلدى، بۇ تۈردە پاختا يىپىنى 2000 تونىنا، مەھسۇلات قىممىتىنى 19 مىليون يۈەن، پايدا ۋە باجنى 2 مىليون يۈەن ئاشۇرغىلى بولىدۇ.

6) ئۇرۇمچى دېھقانچىلىق مەيدانلىرىنى باشقۇرۇش ئىدارىسى تەنجىن داچېڭجۇاڭ كەنتى بىلەن ھەمكارلىشىپ «ۋەنشىن» گۈرۇھى شىركىتىنى بىرلىكتە باشقۇرىدىغان بولدى، بۇنىڭغا 14 مىليون 440 مىڭ يۈەن مەبلەغ سېلىنماقچى، بۇنىڭغا داچېڭجۇاڭدىن 1 مىليون 840 مىڭ يۈەن مەبلەغ كىرگۈزدى، بۇ تۈردە مەھسۇلاتنى 25 مىڭ تونىنا، مەھسۇلات قىممىتىنى 79 مىليون يۈەن، پايدا ۋە باجنى 8 مىليون 690 مىڭ يۈەن ئاشۇرغىلى بولىدۇ.

7) ئۇرۇمچى شەھەرلىك كالتسىيلىق ماتېرىياللار زاۋۇتى بېيجىڭ «جۇڭيۇ» ئىقتىسادىي تەرەققىيات شىركىتى بىلەن بىرلىشىپ يېنىك تېپىتسكىنى قۇرۇلۇش ماتېرىياللىرى ئىشلەپچىقىرىدىغان بولدى، بۇنىڭغا 20 مىليون يۈەن مەبلەغ سېلىنماقچى، بۇ تۈرگە بېيجىڭدىن 5 مىليون يۈەن مەبلەغ كىرگۈزدى. بۇ تۈردە مەھسۇلات قىممىتىنى 4 مىليون يۈەن، پايدا ۋە باجنى 1 مىليون 500 مىڭ يۈەن ئاشۇرغىلى بولىدۇ.

8) ئۇرۇمچى شەھەرلىك «خۇڭيەن» سانائەت - سودا شىركىتى جياڭسۇ ئۇلكىسى نەنتۇڭ «خۇادا» ئالىيۇمىن ماتېرىياللار زاۋۇتى بىلەن بىرلىشىپ ئالىيۇمىن ماتېرىياللار زاۋۇتى قۇرىدىغان بولدى، بۇنىڭغا جەمئىي 3 مىليون 700 مىڭ يۈەن مەبلەغ سېلىنماقچى، بۇ تۈرگە جياڭسۇدىن 1 مىليون 380 مىڭ يۈەن مەبلەغ كىرگۈزۈلدى. بۇ تۈردە مەھسۇلات قىممىتىنى 5 مىليون يۈەن، پايدا ۋە باجنى 500 مىڭ يۈەن ئاشۇرغىلى بولىدۇ.

9) ئۇرۇمچى شەھىرى دۇڭشەن رايونى كازىۋەن مەھەللە ئىش باشقارمىسى خېنەن شىنشيالۇ ھىملەشتۇرگۈچ باش زاۋۇتى بىلەن بىرلىشىپ ھىملەشتۇرگۈچ ئىشلەپچىقىرىشقا جەمئىي 3 مىليون 600 مىڭ يۈەن مەبلەغ سالدى، بۇ تۈرگە خېنەندىن 1 مىليون يۈەن مەبلەغ كىرگۈزۈلدى. بۇ تۈر ئىشلەپچىقىرىشقا كىرىشتۈرۈلدى.

2. شىنجاڭ «تەڭرىتاغ» ئېلېكترلىك كەپشەر چوكىسى زاۋۇتى تەنجىن «داچياۋ» گۈرۇھى بىلەن ھەمكارلىشىپ، «داچياۋ» ماركىلىق ئېلېكترلىك كەپشەر چوكىسى ئىشلەپچىقىرىدىغان بولدى، بۇنىڭغا جەمئىي 21 مىليون 700 مىڭ يۈەن مەبلەغ سېلىنماقچى، تەنجىندىن 1 مىليون 200 مىڭ يۈەن مەبلەغ كىرگۈزۈلدى. بۇ تۈردە مەھسۇلات قىممىتىنى 40 مىليون يۈەن، پايدىنى 2 مىليون 500 مىڭ يۈەن، باجنى 2 مىليون يۈەن ئاشۇرغىلى بولىدۇ.

3. قۇمۇل ژىلايىتى تۆت تۈر

1) قۇمۇل ژىلايەتلىك خىمىيە سانائىتى زاۋۇتى قۇمۇل تۆمۈر يول شۆبە ئىدارىسى بىلەن بىرلىشىپ، كاۋچۇكنى كونىراشتىن ساقلاش خۇرۇچى «CRT» ئىشلەپچىقىرىدىغان بولدى، بۇنىڭغا 25 مىليون يۈەن مەبلەغ سېلىنماقچى، بۇنىڭ ئىچىدە قۇمۇل تۆمۈر يول شۆبە ئىدارىسى سالمىغان مەبلەغ 5 مىليون يۈەن.

2) قۇمۇل ژىلايەتلىك يۇڭ توقۇمچىلىق فابرىكىسى تۇرپان - قۇمۇل نېفىتلىكى بىلەن ھەمكارلىشىپ، ژىلايەتلىك يۇڭ توقۇمچىلىق فابرىكىسىنى تېخنىكا جەھەتتىن ئۆزگەرتىپ، سىپتا يۇڭ رەخت توقۇيدىغان بولدى، بۇنىڭغا 14 مىليون 500 مىڭ يۈەن مەبلەغ سېلىنماقچى، بۇنىڭ ئىچىدە تۇرپان - قۇمۇل نېفىتلىكى سالمىغان مەبلەغ 7 مىليون 500 مىڭ يۈەن.

3) قۇمۇل شەھەرلىك «گۈللەندۈرۈش» يېمەكلىك زاۋۇتى تۇرپان - قۇمۇل نېفىتلىكى بىلەن ھەمكارلىشىپ يېمەكلىك زاۋۇتىنى كېڭەيتىپ قۇرۇپ، بىر يۈرۈش ئىچىملىك ئىشلەپچىقىرىدىغان بولدى، بۇنىڭغا 3 مىليون 500 مىڭ يۈەن مەبلەغ سېلىنماقچى، بۇنىڭ ئىچىدە تۇرپان - قۇمۇل نېفىتلىكى سالمىغان مەبلەغ 1 مىليون يۈەن.

4) قۇمۇل ژىلايەتلىك سېمونت زاۋۇتى تۇرپان - قۇمۇل نېفىتلىكى ماددىي ئەشيا باشقارمىسى بىلەن ھەمكارلىشىپ نېفىت قۇدۇقى سېمونتى ئىشلەپچىقىرىش ئۈچۈن، تۇرپان - قۇمۇل نېفىتلىكىدىن 5 مىليون يۈەن مەبلەغ كىرگۈزدى.

4. سانجى ئوبلاستىنلىك ئون تۈر

1) ماناس ناھىيىسىنىڭ لوتوپى بازىرى گۈزەللىشىش «شىنگۈي» چەكلىك شىركىتى بىلەن بىرلىكتە مەبلەغ سېلىپ چىگىت يېغى ئىشلەپچىقىرىش ئۈچۈن، «شىنگۈي» چەكلىك شىركىتىدىن 2 مىليون يۈەن مەبلەغ كىرگۈزدى.

2) ماناس ناھىيىلىك ئىگىلىك باشقۇرۇش مۇلازىمەت

پونكتى شېنيالڭ خەلقە كېرەكلىك پارتلىتىش ئەسۋابلىرى شىركىتى بىلەن ھەمكارلىشىپ 20 مىڭ مو پاختىچىلىق بازىسى قۇرۇش ئۈچۈن، شېنيالڭدىن 6 مىليون يۈەن مەبلەغ كىرگۈزدى.

3) قۇتۇبى ناھىيىلىك ھاراق زاۋۇتى چېڭدۇ «يۆگې» ھاراق زاۋۇتى بىلەن ھەمكارلىشىپ ئىسپىرت زاۋۇتى قۇرۇش ئۈچۈن چېڭدۇدىن 5 مىليون يۈەن مەبلەغ كىرگۈزدى.

4) سانجى شەھەرلىك «تۆڭجيۇ» شىركىتى سىچۈەن چېڭدۇ «يۆگې» ھاراق زاۋۇتى بىلەن ھەمكارلىشىپ يېمەكلىك ئىسپىرتى ئىشلەپچىقىرىش ئۈچۈن، سىچۈەندىن 17 مىليون يۈەن مەبلەغ كىرگۈزدى.

5) سىچۈەن ناھىيىلىك سىم يولى سايمانلىرى زاۋۇتى لەنجۇ سىم زاۋۇتى بىلەن ھەمكارلىشىپ قوغۇشۇن سىم ئىشلەپچىقىرىشقا لەنجۇدىن 1 مىليون 800 مىڭ يۈەن مەبلەغ كىرگۈزدى.

6) سىچۈەن ناھىيىلىك سانائەت - سودا باش شىركىتى گۇاڭدۇڭ «خۇانەن» ماشىنىسازلىق - ئېلېكترون سودا - سانائەت شىركىتى بىلەن بىرلىشىپ تايپو تاختىسى (شال قاسىرنقىدىن ئىشلىنىدىغان سىر خىل تاختاي) ئىشلەپچىقىرىشقا گۇاڭدۇڭدىن 1 مىليون 500 مىڭ يۈەن مەبلەغ كىرگۈزدى.

7) سىچۈەن ناھىيىلىك پاراڭانلىق كاۋچۇك زاۋۇتى تېيەنجىن «خەنگۇ» كاۋچۇك زاۋۇتى بىلەن بىرلىشىپ كاۋچۇك ياسالمىلىرى ئىشلەپچىقىرىشقا تېيەنجىندىن 1 مىليون يۈەن مەبلەغ كىرگۈزدى.

8) جىمسار ناھىيىلىك «بېشبالىق» بۆلدۇرگەن زاۋۇتى تېيەنجىن ئىچىملىك ئۈسكۈنىلىرى شىركىتىدىن بۆلدۇرگەن قىمامى ئىشلەپچىقىرىشقا كېرەكلىك ئۈسكۈنە، تېخنىكا ۋە مەبلەغ كىرگۈزدى، بۇنىڭ ئومۇمىي سوممىسى 1 مىليون يۈەنگە يەتتى.

9) سىچۈەن ناھىيىسىنىڭ تېيچاڭگۇ يېزىسى سىچۈەن جېيەنيالڭ ئەينەك زاۋۇتى بىلەن ھەمكارلىشىپ «شۇچۈەن» ئەينەك زاۋۇتى قۇرۇش ئۈچۈن سىچۈەندىن 2 مىليون يۈەن مەبلەغ كىرگۈزدى. بۇ تۇرقە مەسئۇلات قىممىتىنى 4 مىليون يۈەنگە، پايدا ۋە باجنى 1 مىليون 120 مىڭ يۈەنگە يەتكۈزگىلى بولىدۇ.

10) سانجى ئوبلاستلىق «بوغدا كۆلى» يۇلۇق توقۇمىچىلىق فابرىكىسى جېجيالڭ ئۇلكىسى زىشى شەھەرلىك پاختا توقۇمىچىلىق فابرىكىسى بىلەن ھەمكارلىشىپ، 8 مىليون يۈەن قىممىتىدە 10 مىڭ 400 ئۇرچۇق كىرگۈزدى.

5. ئىلى ۋىلايىتىنىڭ بەش تۈر

1) قورغاس ناھىيىسى چېڭسخوزا تەرەققىيات رايونى شەندۇڭ زاۋجۇڭ كۆن - خۇرۇم زاۋۇتى بىلەن بىرلىشىپ يۇرۇشلەشكەن كۈن - خۇرۇم مەھسۇلاتلىرى ئىشلەپچىقىرىدىغان بولدى، بۇنىڭغا 10 مىليون يۈەن مەبلەغ سېلىنماقچى، بۇ تۇرگە شەندۇڭدىن 3 مىليون يۈەن مەبلەغ كىرگۈزۈلدى.

2) قورغاس ناھىيىلىك تەرەققىيات رايونى لەنجۇ شەھىرى بىلەن ھەمكارلىشىپ چېڭسخوزا مەدەنىيەت - سودا شەھىرى قۇرماقچى بولدى، بۇنىڭغا 20 مىليون يۈەن مەبلەغ سېلىنماقچى، لەنجۇدىن 1 مىليون 800 مىڭ يۈەن مەبلەغ كىرگۈزۈلدى.

3) ئىلى ۋىلايەتلىك ئىقتىسادىي ھەمكارلىق ئىشخانىسى سىچۈەن «جيەنگې» ھاراق زاۋۇتى بىلەن ھەمكارلىشىپ ۋودكا ئىشلەپچىقىرىش ئۈچۈن سىچۈەندىن 1 مىليون يۈەن مەبلەغ كىرگۈزدى.

4) غۇلجا شەھىرى جۇڭگو نېفىت خىمىيە سانائىتى باش شىركىتى بىلەن بىرلىشىپ «شاپتۇللۇق» مېھمانخانىسى سېلىش ئۈچۈن، مەزكۇر شىركەتتىن 47 مىليون يۈەن مەبلەغ كىرگۈزدى.

5) غۇلجا شەھەرلىك سودا - سانائەت مەمۇرىي باشقۇرۇش ئىدارىسى جېجيالڭ ئۇلكىسىنىڭ يۇڭ شەھىرى بىلەن ھەمكارلىشىپ غۇلجا شەھىرىدە «ئوتتۇرا ئاسىيا» ئۇششاق تاۋارلار بازىرى قۇرۇش ئۈچۈن يۇڭدىن 17 مىليون يۈەن مەبلەغ كىرگۈزدى.

6. ئالتاي ۋىلايىتىنىڭ تۆت تۈر

1) ئالتاي ۋىلايەتلىك كۆن - خۇرۇم زاۋۇتى بېيجىڭلىق «كەيلى» شىركىتى بىلەن ھەمكارلىشىپ قوي خۇرۇمىدىن كىيىم - كېچەك ئىشلەپچىقىرىش لىنىيىسى قۇرماقچى بولدى، بۇنىڭغا جەمئىي 4 مىليون 400 مىڭ يۈەن مەبلەغ سېلىنماقچى، بۇ تۇرگە بېيجىڭدىن 2 مىليون يۈەن مەبلەغ كىرگۈزۈلدى.

2) ئالتاي شەھىرى شېنجېن ئەنشەن رايونى بىلەن بىرلىشىپ «ئالتۇن كۆۋرۈك» كاتتا مەيخانىسى سالماقچى بولدى، بۇنىڭغا جەمئىي 28 مىليون يۈەن مەبلەغ سېلىنىدى، بۇ تۇرگە شېنجېندىن 10 مىليون يۈەن مەبلەغ كىرگۈزۈلدى.

3) ئالتاي شەھەرلىك سېمونت زاۋۇتى شېنجېن ئەنشەن رايونى بىلەن ھەمكارلىشىپ، 20 مىڭ تونناللىق سېمونت زاۋۇتىنى 40 مىڭ تونناللىق قىلىپ كېڭەيتىپ ياساش ئۈچۈن شېنجېندىن 4 مىليون يۈەن مەبلەغ كىرگۈزدى.

4) بۇرۇلتوقاي ناھىيىسى فۇجيەن ئەنشى ناھىيىسى بىلەن ھەمكارلىشىپ، گرانت تاش تاختا ماتېرىيال ئىشلەپچىقىرىش ئۈچۈن ئەنشىدىن 1 مىليون 300 مىڭ يۈەن مەبلەغ كىرگۈزدى.

7. تارباغاتاي ۋىلايىتىنىڭ ئون تۈر

1) چۆچەك شەھەرلىك چېگرا سودىسى شىركىتى جېجيالڭ

ئۆلكىسىنىڭ دەپتەن ناھىيىسى بىلەن ھەمكارلىشىپ چېگرا سودىسى شىركىتى قۇرۇش ئۈچۈن دەپتەردىن 1 مىليون 500 مىڭ يۈەن مەبلەغ كىرگۈزدى.

2) خوتەن ئۆلكىسى جېشى سۇ ئېلېكتر ئىستانسىسىنىڭ مادىدي ئەشيا شىركىتى چوڭچەك شەھىرىدە 1 مىليون يۈەن مەبلەغ سېلىپ، ئۆز ئالدىغا «شياڭيا» شىركىتى قۇردى.

3) چوڭچەك شەھەرلىك قول سانائەتچىلەر بىرلەشمىسى خوتەن «شياڭيا» شىركىتى بىلەن بىرلىشىپ تاغار زاۋۇتى قۇرۇش ئۈچۈن بۇ شىركەتتىن 1 مىليون 200 مىڭ يۈەن مەبلەغ كىرگۈزدى.

4) چوڭچەك شەھىرى سېچۈەن سۇينىڭ شەھەرلىك شۆكەر زاۋۇتى بىلەن ھەمكارلىشىپ، ئىسپىرت سېخى قۇرماقچى بولدى، سېچۈەن تەرەپ 3 مىليون 900 مىڭ يۈەن قوممىتىدە پۇتۇن بىر يۇرۇش ئىسپىرت ئۈسكۈنىسى بىلەن تەمىنلەيدۇ.

5) تارباغاتاي ۋىلايەتلىك تاشقى سودا شىركىتى شىنجىڭنىڭ ئۇرۇمچى شەھىرىدىكى «دىگاۋ» ئېلېكترون چەكلىك شىركىتى بىلەن ھەمكارلىشىپ، مەركۇر شىركەتنىڭ چوڭچەك شۆبىسىنى قۇرۇش ئۈچۈن 1 مىليون 130 مىڭ يۈەن مەبلەغ كىرگۈزدى.

6) ساۋەن ناھىيىلىك سانائەت شىركىتى ئەنخوي ئۆلكىسىنىڭ سۈسۈڭ ناھىيىسى بىلەن بىرلىشىپ ماي خىمىيە سانائىتى زاۋۇتى قۇرۇش ئۈچۈن سۈسۈڭدىن 1 مىليون 900 مىڭ يۈەن مەبلەغ كىرگۈزدى.

7) چوڭچەك شەھەرلىك شۆكەر زاۋۇتى خېيلۇڭجيالىق ئۆلكىلىك بىناكارلىق باش شىركىتى بىلەن ھەمكارلىشىپ، چوڭچەك شەھەرلىك شۆكەر زاۋۇتىنى قۇرماقچى بولدى، بۇنىڭغا جەمئىي 35 مىليون يۈەن مەبلەغ سېلىنماقچى، خېيلۇڭجيالىق تەرەپ 15 مىليون يۈەن كاپالەت پۇلى سالىدۇ، 20 مىليون يۈەن قەرز پۇل ھەل قىلىشقا ياردەم بېرىدۇ.

8) تارباغاتاي ۋىلايەتلىك ئاياغ كىيىم زاۋۇتى «تەنجىن شەھىرى «كاڭدا» يۇلۇق بۇيۇملار چەكلىك شىركىتى بىلەن بىرلىشىپ جۇڭگو تارباغاتاي - تەنجىن سودا - سانائەت تەرەققىيات چەكلىك شىركىتى قۇرىدىغان بولدى، بۇنىڭغا جەمئىي 5 مىليون يۈەن مەبلەغ سېلىنماقچى، بۇ تۈرگە تەنجىندىن 3 مىليون يۈەن مەبلەغ كىرگۈزۈلدى.

9) چاغانتوقاي ناھىيىسى لەنجۇ ھەربىي رايونى «لىگۈ» دورا زاۋۇتى بىلەن بىرلىشىپ ئۆسۈملۈك چەكلەش زاۋۇتى قۇرماقچى بولدى، بۇنىڭغا 3 مىليون يۈەن مەبلەغ سېلىنماقچى، بۇ تۈرگە لەنجۇدىن 1 مىليون 500 مىڭ يۈەن مەبلەغ كىرگۈزۈلدى. بۇ، ئۇسكۇنە ۋە 500 مىڭ يۈەن تۈراقسىز مەبلەغنى ئۆز ئىچىگە ئالىدۇ.

10) قوبۇقسار ناھىيىلىك خىمىيە سانائىتى زاۋۇتى ۋۇشى شەھەرلىك خىمىيە سانائىتى گۈرۈھى باش شىركىتى بىلەن ھەمكارلىشىپ زاۋۇتنى كېڭەيتىپ قۇرماقچى بولدى، بۇنىڭغا 21 مىليون يۈەن مەبلەغ سېلىنماقچى، بۇ تۈرگە ۋۇشىدىن 7 مىليون يۈەن مەبلەغ كىرگۈزۈلدى.

8. بورتالا ئوبلاستىنىڭ تۆت تۈر

1) بورتالا شەھەرلىك ئىقتىسادي ھەمكارلىق ئىشخانىسى شەنشى دۆلەت ئىگىلىكىدىكى پاختا توقۇمىچىلىق 4 - فابرىكىسى ۋە ئىگىبو «خېگېنباق» پاختا توقۇمىچىلىق فابرىكىسى بىلەن ھەمكارلىشىپ، تولۇقلىما سودا شەكلى بىلەن 1 مىليون 550 مىڭ يۈەن مەبلەغ كىرگۈزدى.

2) بورتالا شەھەرلىك سېمونت زاۋۇتى خوتەن بىناكارلىق 3 - شىركىتى بىلەن ھەمكارلىشىپ سېمونت كاۋۇتىنى كېڭەيتىپ قۇرىدىغان بولدى، بۇنىڭغا 46 مىليون يۈەن مەبلەغ سېلىنماقچى، بۇ تۈرگە خوتەندىن 4 مىليون يۈەن مەبلەغ كىرگۈزۈلدى.

3) بورتالا ئوبلاستلىق ئىقتىساد كومىتېتى ئورمانچىلىق مىنىستىرلىكىنىڭ جياڭشى شۆبە شىركىتى بىلەن ھەمكارلىشىپ، ئوبلاستلىق كۆن - خۇرۇم زاۋۇتىنى جياڭشى شۆبە شىركىتىگە ئىجارىگە بەردى، جياڭشى شۆبە شىركىتى 3 مىليون 500 مىڭ يۈەن مەبلەغ سالدى.

4) جىڭ ناھىيىلىك پاختا توقۇمىچىلىق فابرىكىسى جېجيالىق ئۆلكىسى لىنخەي شەھەرلىك داۋالاش بۇيۇملىرى توقۇمىچىلىق گۈرۈھى بىلەن ھەمكارلىشىدۇ، ئىجارە ۋاقتى بەش يىل بولىدۇ، ھەر يىلى 1 مىليون يۈەن ئىجارە ھەققى ۋە 1 مىليون 480 مىڭ يۈەن ئامۇرتىزاتسىيە ھەققى تاپشۇرىدۇ. جېجيالىق تەرەپ 6 مىليون يۈەن تۈراقسىز مەبلەغ سالىدۇ.

9. بايىنغولىن ئوبلاستىنىڭ يەتتە تۈر

1) جۇڭگو نېفىت - تەبىئي گاز باش شىركىتى، ئىشلەپچىقىرىش - قۇرۇلۇش بىكتۆنى، ئاقسۇ ۋىلايىتى بىرلىشىپ نېفىت ئايرىش زاۋۇتى قۇرماقچى بولدى، بۇنىڭغا 152 مىليون يۈەن مەبلەغ سېلىنماقچى، جۇڭگو نېفىت - تەبىئي گاز باش شىركىتى بۇنىڭغا 90 مىليون يۈەن مەبلەغ سالىدۇ.

2) خوشۇت ناھىيىلىك يېمەكلىك زاۋۇتى جۇڭگو ئاشلىق، ياغ ئىمپورت - ئېكسپورت شىركىتى بىلەن بىرلىكتە مەبلەغ سېلىپ، پەمدۇر قىيامى قاچىلىنىدىغان چوڭ - كىچىك باك ئىشلەپچىقىرىش لىنىيىسى قۇرۇش ئۈچۈن 5 مىليون 40 مىڭ يۈەن مەبلەغ كىرگۈزدى.

3) يەنجى سۈت پاراشوكى زاۋۇتى ئىنەك باقمىچىلىقىنى كېڭەيتىش ئۈچۈن شاڭخەي «لۇڭجيا» پاي ھەسسىدارلىق چەكلىك شىركىتىدىن 1 مىليون 800 مىڭ يۈەن مەبلەغ

كىرگۈزدى.

4) باغراش مۇنئىي تاختاي زاۋۇتى دۆلەت تەرەققىيات ئىشخانىسى بىلەن ھەمكارلىشىپ قۇمۇشتىن تاختاي ئىشلەپچىقىرىدىغان بولدى، بۇنىڭغا 13 مىليون 800 مىڭ يۈەن مەبلەغ سېلىنماقچى، دۆلەت تەرەققىيات ئىشخانىسى سالىدىغان مەبلەغ 5 مىليون يۈەن.

5) گەنىۋ ئۆلكىسىنىڭ شەندەن ناھىيىسى چەرچەن ناھىيىسىدە ئۆز ئالدىغا مەبلەغ سېلىپ «ئاپا» تاشپاختا كېنى ئېچىش، تاشپاختا ياسالمىلىرى ئىشلەپچىقىرىش ئۈچۈن 1 مىليون 500 مىڭ يۈەن مەبلەغ سالدى.

6) كورلا شەھەرلىك بوچكا زاۋۇتى جياڭنۇ ئۆلكىسى شۈجۇ مېتال بۇيۇملار زاۋۇتى بىلەن بىرلىكتە مەبلەغ سېلىپ ماي بوچكىسى ئىشلەپچىقىرىدىغان بولدى، بۇنىڭغا جەمئىي 2 مىليون يۈەن مەبلەغ سېلىنماقچى، جياڭنۇ تەرەپ 1 مىليون 400 مىڭ يۈەن مەبلەغ چىقاردى.

7) بايىنغولىن ئوبلاستلىق بىرىكمە تاختاي، قۇرۇلۇش ماتېرىياللىرى زاۋۇتى تارىم نېفىت قىدىرىپ تەكشۈرۈش - ئېچىش قوماندانلىق شتابى تېخنىكا تەرەققىيات شىركىتى بىلەن بىرلىشىپ بىرىكمە تاختاي، قۇرۇلۇش ماتېرىياللىرى ئىشلەپچىقىرىدىغان بولدى، بۇنىڭغا 3 مىليون 500 مىڭ يۈەن مەبلەغ سېلىنماقچى، مەزكۇر شىركەتتىن 1 مىليون 960 مىڭ يۈەن مەبلەغ كىرگۈزۈلدى. بۇ تۈردە مەھسۇلات قىممىتىنى 1 مىليون 760 مىڭ يۈەن ئاشۇرغىلى بولىدۇ.

10. ئاقسۇ ۋىلايىتىنىڭ بەش تۈر

1) ئاقسۇ ۋىلايەتلىك پاختا توقۇمىچىلىق فابرىكىسى خېبېي شىجياجۇاڭ شەھەرلىك ئىقتىسادىي ھەمكارلىق ئىشخانىسى بىلەن ھەمكارلىشىپ، پاختا ئارقىلىق مەبلەغ كىرگۈزىدۇ، شىجياجۇاڭ شەھەرلىك ئىقتىسادىي ھەمكارلىق ئىشخانىسى 15 مىليون يۈەن مەبلەغ سالىدۇ.

2) كۆچا ناھىيىلىك چارۋىچىلىق ئىدارىسى ئىچكى موڭغۇل بىلەن بىرلىشىپ ئېغىردىن زاۋۇتى قۇرماقچى بولدى، بۇنىڭغا جەمئىي 4 مىليون يۈەن مەبلەغ سېلىنماقچى. بۇنىڭغا ئىچكى موڭغۇلدىن 2 مىليون يۈەن مەبلەغ كىرگۈزۈلدى. بۇ تۈردە مەھسۇلات قىممىتىنى 6 مىليون يۈەنگە، پايدىنى 1 مىليون يۈەنگە يەتكۈزگىلى بولىدۇ.

3) ئاقسۇ ۋىلايەتلىك «سامانيولى» خىمىيە سانائىتى زاۋۇتى دۆلەت گېئولوگىيىلىك قېزىلما بايلىقلار مىنىستىرلىكى بىلەن بىرلىشىپ يىلىغا 4000 تونىنا قۇرۇم ئىشلەپچىقىرىدىغان زاۋۇت قۇرماقچى بولدى، بۇنىڭغا جەمئىي 20 مىليون يۈەن مەبلەغ سېلىنماقچى، بۇنىڭغا قارشى تەرەپتىن 10 مىليون يۈەن مەبلەغ كىرگۈزۈلدى.

4) شايار ناھىيىلىك پاختا - چىگە شىركىتى لەنجۇ قەغەز زاۋۇتى بىلەن بىرلىشىپ پاختا بوتقىسى تاختىسى زاۋۇتى قۇرىدىغان، لەنجۇ قەغەز زاۋۇتى تېخنىكىسىنى مەبلەغ ئورنىدا سالىدىغان بولدى. بۇ تۈركە جەمئىي 4 مىليون يۈەن مەبلەغ سېلىنىدۇ، بۇ تۈردە مەھسۇلات قىممىتىنى 4 مىليون 500 مىڭ يۈەنگە يەتكۈزگىلى، 1 مىليون 500 مىڭ يۈەن پايدا ئالغىلى بولىدۇ.

5) ئاقسۇ كوناشەھەر ناھىيىلىك پۈڭا زاۋۇتى تارىم نېفىت قىدىرىپ تەكشۈرۈش - ئېچىش قوماندانلىق شتابى بىلەن ھەمكارلىشىپ، پۈڭا ئىشلەش ئىقتىدارىنى ئاشۇرۇش ئۈچۈن، قوماندانلىق شتابىدىن 1 مىليون يۈەن مەبلەغ كىرگۈزدى، بۇ تۈردە مەھسۇلات قىممىتىنى 4 مىليون 800 مىڭ يۈەن ئاشۇرغىلى، 600 مىڭ يۈەن پايدا، باج يارانقىلى بولىدۇ.

11. قەشقەر ۋىلايىتىنىڭ ئىككى تۈر

1) مەنشى ئۆلكىسى جىنجۇاڭ ۋىلايەتلىك يېنىك سانائىت - توقۇمىچىلىق ئىدارىسى يەكەن، قەشقەر كونا شەھەر ناھىيىلىرىنى 10 مىليون يۈەن قىممىتىدىكى 11 دانە يەل بىلەن ئېگىرىش ماشىنىسى بىلەن تەمىنلىدى. قەشقەر ۋىلايىتى بۇنىڭ بەدىلىگە قارشى تەرەپنى 600 تونىنا پاختا بىلەن تەمىنلەيدۇ. ھازىر بۇ 11 دانە يەل بىلەن ئېگىرىش ماشىنىسى ئىشلەپچىقىرىشقا كىرىشتۈرۈلدى. بۇ تۈردە پايدا ۋە باجنى 10 مىليون يۈەن ئاشۇرغىلى بولىدۇ.

2) شەندۇڭ ئۆلكىسىنىڭ شىنشيەن ناھىيىسى 1 مىليون 500 مىڭ يۈەن مەبلەغ سېلىپ، مارالبېشى، يەكەن ناھىيىلىرىدە ئومۇمىي كۆلىمى 200 نەچچە مو كېلىدىغان 50 نەچچە پارنىك چوڭ لاپاس ياسىماقچى بولدى. بۇ تۈردە مەھسۇلات قىممىتىنى 10 مىليون يۈەندىن كۆپرەككە يەتكۈزگىلى بولىدۇ.

12. خوتەن ۋىلايىتىنىڭ بىر تۈر

گۈما ناھىيىسى شەندۇڭ ئۆلكىسىنىڭ چېپىڭ ناھىيىلىك پاختا توقۇمىچىلىق فابرىكىسى بىلەن ھەمكارلىشىپ، 10 مىڭ ئۇرچۇقلۇق پاختا توقۇمىچىلىق زاۋۇتى قۇرماقچى بولدى، شەندۇڭ تەرەپ بۇنىڭغا 3 مىليون 500 مىڭ يۈەنلىك ئۈسكۈننى مەبلەغ ئورنىدا سالدى. بۇ تۈردە مەھسۇلات قىممىتىنى 5 مىليون يۈەن ئاشۇرغىلى، 1 مىليون يۈەن پايدا، باج يارانقىلى بولىدۇ.

13. ئاپتونوم رايونغا بېۋاستە قاراشلىق ئورۇنلارنىڭ ئالتە تۈر

1) شىنجاڭ توقۇمىچىلىق گۈرۇھى شىركىتى شەندۇڭ زىبو شەھەرلىك «لەنيەن» توقۇمىچىلىق گۈرۇھى شىركىتى بىلەن بىرلىشىپ 10 مىڭ ئۇرچۇقلۇق يەل بىلەن ئېگىرىش فابرىكىسى قۇرماقچى بولدى. شەندۇڭ تەرەپ 8 مىليون يۈەن مەبلەغ سالدى. بۇ تۈردە مەھسۇلات قىممىتىنى 68 مىليون

يۈەن، پايدا ۋە باجنى 10 مىليون يۈەن ئاشۇرغىلى بولىدۇ.

2) ئاپتونوم رايونلۇق دېھقانچىلىق نازارىتى دېھقانچىلىق مەيدانلىرىنى باشقۇرۇش ئىدارىسى شەندۇڭ ئۇلكىسى گاۋچىڭ ناھىيىلىك پېزا ئىگىلىك تەرەققىيات باش شىركىتى بىلەن ھەمكارلىشىپ 4000 مو پاختىچىلىق بازىسى قۇرۇش ئۈچۈن شەندۇڭ تەرەپتىن 1 مىليون يۈەن مەبلەغ كىرگۈزدى.

3) شىنجىڭ تەرەققىيات بانكىسى، قاتناش بانكىسى ئۇرۇمچى شەھىرى «خەلق» مەيدانىغا 32 قەۋەتلىك «ئوتتۇرا ئاسىيا تەرەققىيات مەركىزى» سالماقچى بولدى، بۇ قۇرۇلۇشقا تەخمىنەن 110 مىليون يۈەن مەبلەغ سېلىنىدۇ. بۇ قۇرۇلۇشتا ھازىر ئىش باشلاندى.

4) گەنسۇ ئۇلكىلىك ھۆكۈمەت 22 مىليون 580 مىڭ يۈەن مەبلەغ سېلىپ، ئۇرۇمچى شەھىرى «بېيجىڭ» كوچىسىغا توققۇز قەۋەتلىك گەنسۇ سارىيى سالدى، بۇ ساراي ھازىر ئىشلىتىلىشكە باشلىدى.

5) جەجياڭ ئۇلكىسى يېڭۇ شەھەرلىك سودا - سانائەت مەمۇرىي باشقۇرۇش ئىدارىسى 20 مىليون يۈەن مەبلەغ سېلىپ، ئۇرۇمچى شەھىرى جەنۇبىي پويىز ئىستانسىسىدا يېڭۇ ئۇششاق تاۋارلار بازىرى سالدى. بۇ بازار ھازىر پۈتۈپ ئىشلىتىشكە باشلىدى.

6) شىنجاڭ يېنىك سانائەت پاي ھەسسىدارلىق چەكلىك شىركىتى جۇخەي شەھىرى بىلەن بىرلىشىپ يېنىك سانائەت خام ئەشياسى ئىشلەپچىقىرىش ئۈچۈن جۇخەيدىن 6 مىليون 500 مىڭ يۈەن مەبلەغ كىرگۈزدى.

14. ئىشلەپچىقىرىش - قۇرۇلۇش بىكىتۈەنىنىڭ ئۈچ تۈر

1) پېزا ئىگىلىك 1 - شىسىنىڭ 9 - تۈەن - مەيدانى چىگداۋ شەھىرى بىلەن بىرلىكتە 10 مىليون يۈەن مەبلەغ سېلىپ، پاختا توقۇمىچىلىق فابرىكىسى قۇرماقچى بولدى، بۇنىڭغا چىگداۋدىن 4 مىليون يۈەن مەبلەغ كىرگۈزۈلدى.

2) پېزا ئىگىلىك 1 - شىسىنىڭ 9 - تۈەن - مەيدانى جياڭسۇ ئۇلكىسىنىڭ جاڭجياگاڭ شەھىرى بىلەن بىرلىكتە 13 مىليون يۈەن مەبلەغ سېلىپ، پاختا توقۇمىچىلىق فابرىكىسى قۇرماقچى بولدى، بۇنىڭغا جياڭسۇ تەرەپتىن 5 مىليون 200 مىڭ يۈەن مەبلەغ كىرگۈزۈلدى.

3) ئىشلەپچىقىرىش - قۇرۇلۇش بىكىتۈەنى ئىقتىسادىي ھەمكارلىق ئىشخانىسى جەجياڭ قاتارلىق ئۇلكىلەرنىڭ ئالاقىدار تارماقلىرى بىلەن بىرلىكتە 11 مىڭ 300 گېكتار پاختىچىلىق بازىسى قۇرۇش ئۈچۈن، قارشى تەرەپتىن 52 مىليون 500 مىڭ يۈەن مەبلەغ كىرگۈزدى.

قوشۇمچە 2

1994 - يىلى ئاپتونوم رايونلۇق ئىقتىسادىي ھەمكارلىق سىستېمىسى كېڭىشىپ كىرگۈزگەن ناشقى مەبلەغ تۈرلىرى

1) قاراماي «ئالتۇن مۇنار» سودا - سانائەت باش شىركىتى شياڭگاڭ «خەيشىن» گۇرۇپپىسى بىلەن مەبلەغ سېلىش چەكلىك شىركىتى بىلەن بىرلىكتە مەبلەغ سېلىپ، «جىنخەي» يېڭى تېخنىكا تەرەققىيات چەكلىك شىركىتى قۇرۇپ، سىلىقلاش مېيى ئىشلەپچىقىرىدىغان ۋە ساتىدىغان بولدى، بۇنىڭغا جەمئىي 5 مىليون يۈەن مەبلەغ سېلىنماقچى، شياڭگاڭ تەرەپ سالىدىغان مەبلەغ خەلق پۇلى ھېسابىدا 1 مىليون 400 مىڭ يۈەن.

2) قاراماي نېفىتلىكى ماھىدي ئەشيا باش شىركىتى ئاۋمېن «چىڭخۇي» سايامەت - سودا شىركىتى بىلەن شېرىكلىشىپ، قاراماي شەھەرلىك «شىنئاۋ» سودا - سانائەت چەكلىك شىركىتى قۇرۇپ، سىلىقلاش مېيىنى ئىنچىكىلەپ پىششىقلاپ ئىشلەيدىغان بولدى، بۇنىڭغا جەمئىي 5 مىليون يۈەن مەبلەغ سېلىنماقچى، ئاۋمېن تەرەپ سالىدىغان مەبلەغ 2 مىليون يۈەن.

3) شىنجاڭ نېفىت باشقۇرۇش ئىدارىسى قۇدۇق بۇرغىلاش تەتقىقات ئورنى ئامېرىكا «DBS» شىركىتى بىلەن شېرىكلىشىپ «PDC» تېپلىق دولتا ئىشلەپچىقىرىدىغان بولدى، بۇنىڭغا جەمئىي 1 مىليون 980 مىڭ ئامېرىكا دوللىرى مەبلەغ سېلىنماقچى، ئامېرىكا تەرەپ سالىدىغان مەبلەغ 1 مىليون 188 مىڭ ئامېرىكا دوللىرى.

4) ئىشلەپچىقىرىش - قۇرۇلۇش بىكىتۈەنى يېڭا ئىگىلىك 8 - شىسى شىخەنزە باش مەيدانى ئىتالىيە «كېمبې» شىركىتىدىن تولدۇرما سودا ئەكىلى بىلەن 2 مىليون 412 مىڭ 600 ئامېرىكا دوللىرى قىممىتىدە بىر يۈرۈش ئۈسكۈنە كىرگۈزدى.

5) قۇمۇل ۋىلايەتلىك تاش ماتېرىيال زاۋۇتى ئامېرىكا «يىگان» شىركىتى بىلەن ھەمكارلىشىپ تاش ماتېرىيال پىششىقلاپ ئىشلەيدىغان بولدى، بۇنىڭغا جەمئىي 50 مىليون 470 مىڭ يۈەن مەبلەغ سېلىنماقچى، ئامېرىكا تەرەپ سالىدىغان مەبلەغ خەلق پۇلى ھېسابىدا 14 مىليون يۈەن ۋە 126 مىڭ ئامېرىكا دوللىرى.

6) ياپونىيە «جۇڭدا» سودا جەمئىيىتى ئۈز ئالدىغا مەبلەغ سېلىپ، سانجى شەھەرلىك تەرەققىيات رايونىدا ئاقارتىش - بوياش زاۋۇتى قۇرماقچى بولدى، بۇنىڭغا خەلق پۇلى ھېسابىدا 20 مىليون يۈەن مەبلەغ سېلىنماقچى.

7) فۇكاڭ شەھەرلىك خەلق ھۆكۈمىتى ئىسپانىيە ھۆكۈمىتى بىلەن ھەمكارلىشىپ، 10 مىڭ توچكىلىق پروگراممىلىق تېلېفون ئالاقىسىنى يولغا قويدى، ئىسپانىيە تەرەپ بۇنىڭغا خەلق پۇلى ھېسابىدا 12 مىليون يۈەن مەبلەغ سالماقچى.

8) مىچۈەن ناھىيىلىك تەمىنات - سودا كوپراتىپى

ئاۋستىرىيە «ئاۋىترىنا» چەكلىك شىركىتى بىلەن ھەمكارلىشىپ خۇرۇم ئىشلىمەكچى بولدى، ئاۋستىرىيە تەرەپ بۇنىڭغا خەلق پۇلى ھېسابىدا 3 مىليون 180 مىڭ يۈەن مەبلەغ چىقارماقچى.

9) ئاۋستىرالىيە «شىنئاۋداگۇلۇك» ئۆچەي ياسالمىلىرى شىركىتى ئۈز ئالدىغا 3 مىليون يۈەن مەبلەغ سېلىپ، مىجۈەن ناھىيىسىدە ئۈز ئالدىغا ئۆچەي پىششىقلاپ ئىشلەيدىغان بولدى.

10) مىجۈەن ناھىيىلىك «كائخۇا» قەغەز زاۋۇتى شياڭگاڭ «خەيشيۇڭ» سودا - سانائەت شىركىتى بىلەن ھەمكارلىشىپ ئايالارنىڭ يۇرۇشلەشكەن تازىلىقى قەغەزنى ئىشلەپچىقىرىدىغان بولدى، شياڭگاڭ تەرەپ بۇنىڭغا خەلق پۇلى ھېسابىدا 1 مىليون يۈەن مەبلەغ چىقارماقچى.

11) شياڭگاڭ «ۋەنفۇ» شىركىتى مىجۈەن ناھىيىسىنىڭ گۈمۈدى بازىرىدا پۈۋا ئىشلەپچىقىرىش لىنىيىسى قۇرۇش ئۈچۈن خەلق پۇلى ھېسابىدا ئۈز ئالدىغا 4 مىليون 250 مىڭ يۈەن مەبلەغ چىقارماقچى.

12) شىنجاڭ «يىما» ئورمانچىلىق مەھسۇلاتلىرى چەكلىك شىركىتى مالايسىيا «لۇڭخې» پاي تىزگىنلەش چەكلىك شىركىتى بىلەن ھەمكارلىشىپ قىرىندى تاختاي زاۋۇتى قۇرماقچى بولدى، بۇنىڭغا خەلق پۇلى ھېسابىدا جەمئىي 12 مىليون يۈەن مەبلەغ سېلىندى، بۇنىڭغا جۇڭگو تەرەپ 8 مىليون يۈەن، مالايسىيا تەرەپ خەلق پۇلى ھېسابىدا 4 مىليون يۈەن مەبلەغ سالدى، بۇ زاۋۇت 1994 - يىل 4 - ئايدا ئىشلەپچىقىرىشقا كىرىشتۈرۈلدى.

13) ئالتاي ۋىلايىتلىك كۆن - خۇرۇم، مويلۇق تېرە سانائىتى شىركىتى ئىتالىيە «فېيخۇڭ» سودا شىركىتى بىلەن ھەمكارلىشىپ خۇرۇم ئىشلەپچىقىرىش لىنىيىسى قۇردى، ئىتالىيە تەرەپ بۇنىڭغا خەلق پۇلى ھېسابىدا 1 مىليون 100 مىڭ يۈەن مەبلەغ چىقاردى.

14) جېمىنەي ناھىيىلىك چارۋىچىلىق سانائىتى - سودا شىركىتى قازاقستان شەرقىي قازاقستان ئوبلاستلىق قېزىلما بايلىقلار شىركىتى بىلەن ھەمكارلىشىپ قۇدۇق قازماقچى بولدى، قازاقستان تەرەپ بۇنىڭغا خەلق پۇلى ھېسابىدا 1 مىليون 250 مىڭ يۈەن مەبلەغ چىقاردى.

15) ئالتاي ۋىلايەتلىك يۇڭ بۇيۇملار زاۋۇتى موڭغۇلىيىنىڭ قوبدۇ ئۆلكىسى بىلەن بىرلىكتە يۇڭ يۇيۇش زاۋۇتى قۇرماقچى بولدى، بۇنىڭغا جەمئىي 2 مىليون يۈەن مەبلەغ سېلىنماقچى، موڭغۇلىيە تەرەپ سالىدىغان مەبلەغ خەلق پۇلى ھېسابىدا 1 مىليون يۈەن.

16) قوبۇقسار ناھىيىسى شياڭگاڭ «تەيپا» كارخانا شىركىتى بىلەن ھەمكارلىشىپ، جۇڭگو، چەت ئەل شېرىكچىلىكىدىكى شىنجاڭ «سەيئېر» بېنتونت چەكلىك شىركىتى قۇرماقچى بولدى، بۇنىڭغا 5 مىليون 700 مىڭ يۈەن مەبلەغ سېلىنماقچى، شياڭگاڭ تەرەپ سالىدىغان مەبلەغ 2 مىليون 500 مىڭ يۈەن.

17) سىنگاپور «كائخا» مېتال - ماشىنىسازلىق شىركىتى بىلەن شىخو ناھىيىلىك بېزا ئىگىلىك تېخنىكىسى ئۇنىۋېرسال مۇلازىمەت مەركىزى ھەمكارلىشىپ، شىنجاڭ «تېخنىكا» چەكلىك شىركىتى قۇرماقچى بولدى، بۇنىڭغا جەمئىي 4 مىليون يۈەن مەبلەغ سېلىنماقچى، سىنگاپور تەرەپ سالىدىغان مەبلەغ 1 مىليون 600 مىڭ يۈەن.

18) شياڭگاڭ «خۇڭشۇن» سودا شىركىتى بىلەن چۈچەك شەھەرلىك «قېرىنداشلار» سودا شىركىتى بىرلىشىپ شىنجاڭ قويۇق ئامسن يىلىمى چەكلىك شىركىتى قۇرماقچى بولدى، بۇنىڭغا جەمئىي 2 مىليون 500 مىڭ يۈەن مەبلەغ سېلىنماقچى، شياڭگاڭ تەرەپ سالىدىغان مەبلەغ خەلق پۇلى ھېسابىدا 1 مىليون 250 مىڭ يۈەن.

19) تارباغاتاي ۋىلايىتى ئاۋستىرالىيە بىلەن ھەمكارلىشىپ خۇرۇم ئايىغ كىيىم زاۋۇتى قۇرماقچى بولدى، ئاۋستىرالىيە تەرەپ بۇنىڭغا خەلق پۇلى ھېسابىدا 1 مىليون 500 مىڭ يۈەن مەبلەغ چىقاردى.

20) شياڭگاڭ «لىڭچېك» سودا - سانائەت شىركىتى شىخو ناھىيىسى بىلەن بىرلىشىپ، ماتېرىيال ياسالمىلىرى چەكلىك شىركىتى قۇرماقچى بولدى، بۇنىڭغا جەمئىي 6 مىليون 698 مىڭ يۈەن مەبلەغ سېلىنماقچى، شياڭگاڭ تەرەپ سالىدىغان مەبلەغ 1 مىليون 598 مىڭ يۈەن.

21) ئاۋستىرالىيە «يۇڭفېك» كانتا مەيخانىسى چۈچەك شەھىرىدە خەلق پۇلى ھېسابىدا 20 مىليون يۈەن مەبلەغ سېلىپ، ئومۇمىي كۆلىمى 21 مىڭ كۋادرات مېتر كېلىدىغان ئىشخانا بىناسى ۋە سودا سارىيى سالدى.

22) خوشۇت گىرانت تاش زاۋۇتى ئاۋستىرالىيە بىلەن ھەمكارلىشىپ گىرانت تاش پىششىقلاپ ئىشلەيدىغان بولدى، بۇنىڭغا جەمئىي 10 مىليون يۈەن مەبلەغ سېلىنماقچى، ئاۋستىرالىيە تەرەپ سالىدىغان مەبلەغ خەلق پۇلى ھېسابىدا 2 مىليون 500 مىڭ يۈەن.

23) بايىنغولىن ئوبلاستلىق ئاشلىق ئىدارىسى ئامېرىكا يالاق جەمەتى گۈزۈھى بىلەن بىرلىكتە شىنجاڭ «تەڭرىتاغ» ئوتلاق ئۈزلەشتۈرۈلىدىغان بىر ئورگانىك ئوغۇت چەكلىك شىركىتى قۇرماقچى بولدى، بۇنىڭغا جەمئىي 1 مىليون ئامېرىكا دوللىرى مەبلەغ سېلىنماقچى، ئامېرىكا تەرەپ سالىدىغان مەبلەغ 500 مىڭ دوللار.

24) كورلا شەھەرلىك بىناكارلىق ماتېرىياللىرى شىركىتى كورىيە «يېڭى غەلبە» سانائەت شىركىتى بىلەن شېرىكلىشىپ، ھەر خىل ئوراش - قاچىلاش تورى، خالتىسى ھەم ئوراش، قاچىلاش ماتېرىياللىرى ئىشلەپچىقىرىدىغان

جۈڭگو - كورىيە شىنجاڭ «ئالتۇن ئات» كوراش - قاچىلاش بۇيۇملىرى چەكلىك شىركىتى قۇرماقچى بولدى، بۇنىڭغا جەمئىي 450 مىڭ ئامېرىكا دوللىرى مەبلەغ سېلىنماقچى، كورىيە تەرەپ سالىدىغان مەبلەغ 292 مىڭ 500 ئامېرىكا دوللىرى.

25) كورلا شەھەرلىك «خۇڭداۋ» كۆن - خۇرۇم زاۋۇتى ئاۋستىرالىيە «ئاكۇپ» شىركىتى بىلەن كورلا شەھەرلىك «خۇڭداۋ» كۆن - خۇرۇم ساناتى شىركىتىنى بىرلىكتە باشقۇرۇپ، ھەمكارلىشىپ كۆن - خۇرۇم ھەم خۇرۇم بۇيۇملار ئىشلەپچىقىرىدىغان بولدى، بۇنىڭغا جەمئىي 1 مىليون 530 مىڭ ئامېرىكا دوللىرى مەبلەغ سېلىنماقچى، ئاۋستىرالىيە تەرەپ سالىدىغان مەبلەغ 612 مىڭ ئامېرىكا دوللىرى.

26) لوپنۇر ناھىيىلىك ۋىرمىكۇتىت كېنى ئاۋستىرالىيە «كېرۇللى» شىركىتى بىلەن بىرلىشىپ، جۈڭگو - ئاۋستىرالىيە ۋىرمىكۇتىت تاختىيى زاۋۇتىنى بىرلىكتە باشقۇرىدىغان بولدى، بۇنىڭغا جەمئىي 3 مىليون 460 مىڭ ئامېرىكا دوللىرى مەبلەغ سېلىنماقچى، ئاۋستىرالىيە تەرەپ سالىدىغان مەبلەغ 3 مىليون 114 مىڭ ئامېرىكا دوللىرى.

27) بايىنغولىن ئوبلاستلىق «تەيچاڭ» ساناىئت شىركىتى ئىتالىيە «سىمىنىيا» شىركىتى بىلەن ھەمكارلىشىپ مۇنئىي يىپەك ئىشلەپچىقىرىدىغان بولدى، بۇنىڭغا جەمئىي 73 مىليون ئامېرىكا دوللىرى مەبلەغ سېلىنماقچى، ئىتالىيە تەرەپ سالىدىغان مەبلەغ 40 مىليون ئامېرىكا دوللىرى.

28) ئىشلەپچىقىرىش - قۇرۇلۇش بىكىتۈمنى يېزا ئىگىلىك 1 - شىنى ئىسرائىلىيە بىلەن شېرىكلىشىپ ماي ئىشلەپچىقىرىغان بولدى، بۇنىڭغا خەلق پۇلى ھېسابىدا جەمئىي 120 مىليون يۈەن مەبلەغ سېلىنماقچى، بۇنىڭ ئىچىدە ئىسرائىلىيە تەرەپ سالىدىغان مەبلەغ 3 مىليون 600 مىڭ ئامېرىكا دوللىرى.

29) ئىشلەپچىقىرىش - قۇرۇلۇش بىكىتۈمنى يېزا ئىگىلىك 5 - شىنى شياڭگاڭ بىلەن ھەمكارلىشىپ «شىنخۇي» تەرەققىيات شىركىتى قۇرماقچى بولدى، بۇنىڭغا خەلق پۇلى ھېسابىدا جەمئىي 5 مىليون 500 مىڭ يۈەن مەبلەغ سېلىنماقچى، شياڭگاڭ تەرەپ سالىدىغان مەبلەغ 1 مىليون 700 مىڭ يۈەن.

1994 - يىلى شەھەر، ناھىيە ئىقتىسادىدا ئالدىنقى ئورۇندا تۇرغان ئون ئورۇننى باھالاپ رەتكە تۇرغۇزۇش ئەھۋالى

ئاپتونوم رايونلۇق ساتاتستىكا ئىدارىسى ئاپتونوم رايونىمىزدىكى شەھەر، ناھىيىلەرنىڭ يىللىق ساتاتستىكا مەلۇماتىغا ۋە ئالاقىدار ماتېرىياللارغا ئاساسەن، 1994 - يىلى شەھەر، ناھىيە ئىقتىسادىدا ئالدىنقى ئورۇندا تۇرغان ئون ئورۇننى باھالاپ مۇنداق رەتكە تۇرغۇزۇپ چىقتى:

مىللىي ئىشلەپچىقىرىش ئومۇمىي قىممىتىنىڭ كىشى بېشىغا توغرا كېلىشىدە ئالدىنقى ئورۇندا تۇرغان ئون شەھەر: قاراماي (27 مىڭ 374 يۈەن)، كورلا (10 مىڭ 877 يۈەن)، ئۈرۈمچى (8784يۈەن)، كۇيتۇڭ (7269 يۈەن)، شىخەنزە (5368 يۈەن)، ئاقسۇ (5047 يۈەن)، چۆچەك (4929 يۈەن)، سانجى (4563 يۈەن)، فۇكاڭ (4473 يۈەن)، قۇمۇل (4321 يۈەن).

مىللىي ئىشلەپچىقىرىش ئومۇمىي قىممىتىنىڭ كىشى بېشىغا توغرا كېلىشى بويىچە ئالدىنقى ئورۇندا تۇرغان ئون ناھىيە: پىچان (9664 يۈەن)، ئۈرۈمچى (4929 يۈەن)، ماناس (4527 يۈەن)، لوپنۇر (4336 يۈەن)، مىچۈەن (4007 يۈەن)، چاقىلىق (3901 يۈەن)، قۇتۇبى (3843 يۈەن)، كۆكتوقاي (3627 يۈەن)، شىخو (3521 يۈەن)، بۇرۇلتوقاي (3440 يۈەن).

مالىيە كىرىمىدە ئالدىنقى ئورۇندا تۇرغان ئون شەھەر: ئۈرۈمچى (1 مىليارد 835 مىليون 500 مىڭ يۈەن)، قاراماي (262 مىليون 570 مىڭ يۈەن)، كورلا (166 مىليون 490 مىڭ يۈەن)، كۇيتۇڭ (149 مىليون 40 مىڭ يۈەن)، غۇلجا (131 مىليون 30 مىڭ يۈەن)، شىخەنزە (119 مىليون 210 مىڭ يۈەن)، ئاقسۇ (91 مىليون 590 مىڭ يۈەن)، سانجى (78 مىليون 650 مىڭ يۈەن)، بورتالا (62 مىليون 320 مىڭ يۈەن)، تۇرپان (59 مىليون 350 مىڭ يۈەن).

مالىيە كىرىمىدە ئالدىنقى ئورۇندا تۇرغان ئون ناھىيە: ئۈرۈمچى (88 مىليون 390 مىڭ يۈەن)، پىچان (86 مىليون 500 مىڭ يۈەن)، يەكەن (75 مىليون 210 مىڭ يۈەن)، مىچۈەن (69 مىليون 720 مىڭ يۈەن)، كۇنەس (66 مىليون 970 مىڭ يۈەن)، قەشقەر كوناشەھەر (56 مىليون 500 مىڭ يۈەن)، قورغاس (55 مىليون 280 مىڭ يۈەن)، ساۋەن (52 مىليون 400 مىڭ يۈەن)، غۇلجا (51 مىليون 830 مىڭ يۈەن)، شىخو (51 مىليون 740 مىڭ يۈەن).

شەھەرلەرنىڭ ئىقتىسادىي رەت تەرتىپىدىن ئۇنى كۆرسىتىش، ئاپتونوم رايونىمىزدىكى شەھەرلەرنىڭ ئىقتىسادىي سەۋىيىسى خېلى يۇقىرى بولغان، لېكىن جەنۇبىي شىنجاڭ بىلەن شىمالىي شىنجاڭنىڭ تەرەققىياتى تولۇق تەكشىسىز بولغان. ئاپتونوم رايونىمىزدىكى 17 شەھەرنىڭ مىللىي ئىشلەپچىقىرىش ئومۇمىي قىممىتى ئاپتونوم رايونىمىزنىڭ مىللىي ئىشلەپچىقىرىش ئومۇمىي قىممىتىنىڭ 55 پىرسەنتىدىن كۆپرەكنى، 17 شەھەرنىڭ مالىيە كىرىمى

ئاپتونوم رايونىمىز ئومۇمىي مالىيە كىرىمىنىڭ 50 پىرسەنتىدىن كۆپرەكىنى ئىگىلىگەن، مىللىي ئىشلەپچىقىرىش ئومۇمىي قىممىتىنىڭ كىشى بېشىغا توغرا كېلىدىغان رايون بويىچە ئوتتۇرىچە سەۋىيىدىن ئومۇمىيۈزلۈك يۇقىرى بولغان. بۇنىڭ ئىچىدە قاراماي، كورلا، ئۈرۈمچى، كۇيتۇن، شىخەنزە، ئاقسۇ شەھەرلىرىنىڭ مىللىي ئىشلەپچىقىرىش ئومۇمىي قىممىتىنىڭ كىشى بېشىغا توغرا كېلىشى 5000 يۈەندىن ئېشىپ كەتكەن، لېكىن شەھەرلەرنىڭ ئىقتىسادىي تەرەققىيات سەۋىيىسىنى رايونلار بويىچە ئايرىپ قارىغاندا، شىمالىي شىنجاڭدىكى شەھەرلەرنىڭ يۇقىرى، جەنۇبىي شىنجاڭدىكى شەھەرلەرنىڭ تۆۋەن، يەنە كېلىپ پەرق چوڭ بولغان. شىمالىي شىنجاڭدىكى شەھەرلەرنىڭ مىللىي ئىشلەپچىقىرىش ئومۇمىي قىممىتى، مالىيە كىرىمى، مىللىي ئىشلەپچىقىرىش ئومۇمىي قىممىتىنىڭ كىشى بېشىغا توغرا كېلىشى جەنۇبىي شىنجاڭدىكى شەھەرنىڭكىدىن كۆرۈنەرلىك يۇقىرى بولغان، ئالدىنقى ئورۇندا تۇرىدىغان ئون شەھەر ئىچىدە شىمالىي شىنجاڭدىكى شەھەرلەر 80% نى ئىگىلىگەن. يۇقىرىقىدەك ئەھۋالنىڭ شەكىللىنىشىدىكى ئاساسىي سەۋەب شۇكى، شىمالىي شىنجاڭدىكى شەھەرلەرنىڭ جۇغراپىيىلىك شارائىتى ئەۋزەل، ئاساسى بىر قەدەر ياخشى، كەسىپ قۇرۇلمىسى بىر قەدەر مۇزاپىق، 2 ـ، 3 ـ كەسىپلەرنىڭ تەرەققىياتى بىر قەدەر تېز.

ناھىيە ئىقتىسادىنىڭ رەتكە تۇرغۇزۇلۇش نەتىجىسىدىن قارىغاندا، ناھىيە ئىقتىسادىنىڭ تەرەققىياتى روشەن تېزلەشكەن، شەھەرلەرنىڭ ئىقتىسادىي تەرەققىيات سەۋىيىسى بىلەن بولغان پەرقى پەيدىنپەي كىچىكلىگەن. لېكىن رايونلار بويىچە قارىغاندا، ناھىيە ئىقتىسادىنىڭ تەرەققىيات سەۋىيىسىدىكى پەرقى يەنىلا ناھايىتى چوڭ بولغان، يەنى شىمالىي شىنجاڭنىڭ يۇقىرى، جەنۇبىي شىنجاڭنىڭ تۆۋەن بولۇشتەك ئەھۋال كېلىپ چىققان. ئاپتونوم رايون بويىچە مىللىي ئىشلەپچىقىرىش ئومۇمىي قىممىتىنىڭ كىشى بېشىغا توغرا كېلىشى ئەڭ يۇقىرى بولغان ناھىيىلەرنىڭ شىمالىي شىنجاڭدا 9000 يۈەندىن ئاشقان، جەنۇبىي شىنجاڭدا بولسا 1000 يۈەنگىمۇ يەتمىگەن. ئالدىنقى ئورۇندا تۇرغان ئون ناھىيە ئىچىدە جەنۇبىي شىنجاڭدىكى ناھىيىلەر ئاران 20% نى ئىگىلىگەن. مۇنداق بولۇشنىڭ ئاساسىي سەۋەبى شۇكى، جەنۇبىي شىنجاڭ ناھىيە ئىقتىسادىنىڭ ئاساسى ناچار؛ قوشۇمچە قىممىتى يۇقىرى تايانچ كەسىپلىرى كەمچىل، كەسىپ قۇرۇلمىسىمۇ ئاساسەن بىر خىل، 2 ـ، 3 ـ كەسىپلەرنىڭ تەرەققىياتى بەك ئارقىدا قالغان.

گو شياۋيۈەن

ئىقتىسادىي تۈزۈلمە ئىسلاھاتى

شەھەر ئىقتىسادىي تۈزۈلمە ئىسلاھاتى

1994 ـ يىلى ئاپتونوم رايونىمىزنىڭ شەھەر ئىقتىسادىي تۈزۈلمە ئىسلاھاتى چوڭ ئىلگىرىلەشكە ئېرىشتى.

1. دۆلەت ئوتتۇرىغا قويغان مالىيە، باج، مەبلەغ سىلىش، تاشقى سودا، تاشقى پېرېۋوت قاتارلىقلارغا ئائىت ماكرولۇق باشقۇرۇش، ئىسلاھات تەدبىرلىرى ۋە ئاشلىق، پاختا، نېفىت، تەبىيار نېفىت مەھسۇلاتلىرى، خىمىيىۋى ئوغۇت قاتارلىقلارغا ئائىت سېتىۋېلىش ـ سېتىش تۈزۈلمىسى ئىسلاھاتى ئاپتونوم رايونىمىزدا ئوڭۇشلۇق يولغا قويۇلدى ھەم نورمال داۋاملاشتى.

2. زامانىۋى كارخانا تۈزۈمىنى نۇقتىدا سىناق قىلىش تەبىيارلىق خىزمىتى پۈتتى. ئالاقىدار تارماقلار بىلەن بىرلىكتە مەسىلىھەتلىشىش ھەم ئاپتونوم رايونلۇق خەلق ھۆكۈمىتى ۋە گوۋۈيۈەنگە تەستىقلىتىش ئارقىلىق، شىنجاڭ «1 ـ ئاۋغۇست» پولات ـ تۆمۈر باش زاۋۇتى دۆلەت كارخانا تۈزۈمى سىناق قىلىنىدۇ، دەپ بېكىتكەن 100 ئورۇن قاتارىغا رەسمىي كىرگۈزۈلدى. «ئاپتونوم رايونىمىز زامانىۋى كارخانا تۈزۈمىنى نۇقتىدا سىناق قىلىش توغرىسىدىكى پىكرى» دەسلەپكى قەدەمدە تەبىيارلاپ چىقىلدى. تەكشۈرۈش ـ تەتقىق قىلىش ئاساسىدا، ئاپتونوم رايونلۇق خەلق ھۆكۈمىتىنىڭ تەستىقلىشى ئارقىلىق، شىنجاڭ يۈك توقۇمىچىلىق 2 ـ فابرىكىسى، ئۈرۈمچى ئالىيۇمىن زاۋۇتى، شىنجاڭ سىمونت زاۋۇتى، ئۈرۈمچى «دوستلۇق» سودا سارىيى پاي ھەسسىدارلىق چەكلىك شىركىتى، شىنجاڭ ماشىنا ـ ئېلېكتر ئۈسكۈنىلىرى باش شىركىتى، شىنجاڭ بىناكارلىق ـ قۇرۇلۇش 4 ـ شىركىتى، شىنجاڭ كومبايىن زاۋۇتى، شىنجاڭ خوتەن پاختا توقۇمىچىلىق فابرىكىسى قاتارلىق دۆلەت ئىلكىدىكى سەككىز چوڭ، ئوتتۇرا كارخانا ئاپتونوم رايون بويىچە تۇنجى تۈركۈمدە زامانىۋى كارخانا تۈزۈمى سىناق قىلىنىدىغان ئورۇن بولدى. «زامانىۋى كارخانا تۈزۈمى»، «مۇلۇك ھوقۇقى تۈزۈمىنى ئىسلاھ قىلىش» دېگەن ئىككى ھۈججەتلىك ماتېرىيال تۈزۈپ بېسىلدى ھەم بىر قانچە قارار كۆرس ئېچىلىپ، ئاپتونوم رايون بويىچە زامانىۋى كارخانا تۈزۈمىنى نۇقتىدا سىناق قىلىشنى قانات يايدۇرۇش ئۈچۈن ئېنىق تولۇق تەبىيارلىق قىلىندى.

3. پاي تۈزۈمىدىكى كارخانا قۇرۇلىشىنى نۇقتىدا سىناق قىلىش كېڭەيتىلدى، ھەربىرىنى قىلىپلاشتۇرۇش كۈچەيتىلدى. يىل بېشىدا ئاپتونوم رايونلۇق تۈزۈلمە ئىسلاھاتى

كومىتېتى ئالاقىدار تارماقلار بىلەن بىرلىكتە، تەستىقلاش ئارقىلىق قۇرۇلغان پاي توزۇمىدىكى كارخانىلارنىڭ ئەھۋالىنى ۋە ئۇلاردا ساقلانغان مەسىلىلەرنى تەكشۈرۈپ تەتقىق قىلدى. شۇنىڭغا مۇناسىپ تەدبىرلەرنى ئوتتۇرىغا قويدى، ئۇلارنىڭ ساغلام راۋاجلىنىشىغا يېتەكچىلىك قىلدى. ئەسلىدىكى شارائىتى بىر قەدەر ناچار بولۇش ياكى ئوبيېكتىپ شارائىتىنىڭ ئۆزگىرىشى تۈپەيلىدىن ئىگىلىك ۋە تىجارەتتە قىيىنچىلىققا دۇچ كەلگەنلىرىنى ھېسابقا ئالمىغاندا، پاي توزۇمىدىكى كارخانىلارنىڭ كۆپىنچىسى ياخشى نەتىجە يارىتتى. ئىچكى پاي ھوقۇقى گۇۋاھنامىسى بېسىپ تارقىتىپ نىشانلىق مەبلەغ جۇغلايدىغان شىركەتلەرنىڭ پاي ھوقۇقى گۇۋاھنامىسىنى پۈتۈنلەي تىزىمغا ئېلىپ ھاۋالە بىلەن باشقۇرۇش يولغا قويۇلدى. 1994 - يىلىنىڭ ئاخىرىغا قەدەر، ئاپتونوم رايون بويىچە تەستىقلىنىش ئارقىلىق قۇرۇلغان پاي توزۇمىدىكى كارخانا 435 كە، بۇنىڭ ئىچىدە پاي ھەسسىدارلىق چەكلىك مەسئۇلىيەت شىركىتى 27 گە، چەكلىك مەسئۇلىيەت شىركىتى 408 گە، ئومۇمىي پاي سوممىسى 2 مىليارد 368 مىليون يۈەنگە يەتتى.

4. دۆلەت ئىلكىدىكى كىچىك كارخانىلارنىڭ ئىسلاھات قەدىمى تېزلىتىلدى. يىل ئاخىرىغىچە ئاپتونوم رايون بويىچە ئىجارىگە بېرىش ياكى شېرىكلىشىپ باشقۇرۇشنى تولۇق يولغا قويغان كارخانا 213 كە، بۇنى قىسمەن يولغا قويغان كارخانا 701 گە يەتتى، 5198 سېخ (دۇكان ۋە پوكەي - گۇرۇپپا)، 1073 تراڭسپورت ئاپتوموبىلىدىمۇ ئىجارىگە بېرىش ياكى شېرىكلىشىپ ھۆددىگە ئېلىپ باشقۇرۇش شەكلى قوللىنىلدى. ئاپتونوم رايون بويىچە پاي توزۇمىگە ئۆزگەرتىلگەن ياكى يېڭىدىن قۇرۇلغان پاي ھەمكارلىق توزۇمىدىكى كارخانا 1291 گە، ئومۇمىي پاي سوممىسى 815 مىليون يۈەنگە يەتتى.

5. مۇلۈك ھوقۇقى توزۇلمىسىنى ئىسلاھ قىلىش پەيدىنپەي قانات يايدۇرۇلدى. يىل ئاخىرىغىچە ئاپتونوم رايون بويىچە ئۇستونلۇككە ئىگە 67 كارخانا ئەھۋالى ناچار 69 كارخانىنى ئۆزىگە قوشۇۋالدى، قوشۇۋېلىنغان كارخانىلارنىڭ ساپ مال - مۇلۇكىنىڭ قىممىتى 79 مىليون 690 مىڭ يۈەنگە يېتىدۇ. 59 كارخانا سېتىۋېتىلدى، ئۇلارنىڭ ساپ مال - مۇلۇك قىممىتى 28 مىليون 570 مىڭ يۈەن بولىدۇ، ئەمەلىيەتتە كىم ئارتۇق قىلىپ سېتىش باھاسى 37 مىليون 850 مىڭ يۈەنگە يەتتى. قانۇن بويىچە 20 كارخانىنىڭ ۋەيران بولغانلىقى جاكارلاندى، ئۇلارنىڭ ساپ مال - مۇلۇك قىممىتى 28 مىليون 960 مىڭ يۈەن.

6. كارخانىلارنىڭ بىرلىشىشىدە يېڭى تەرەققىياتلار بولدى. يىل ئاخىرىغىچە ئاپتونوم رايون بويىچە 43 ھەر خىل كارخانا گۇرۇھى قۇرۇلدى، ئۇلارنىڭ ئومۇمىي كاپىتالى 1 مىليارد 300 مىليون يۈەندىن ئاشىدۇ. ئاپتونوم رايون بويىچە خۇسۇسىيلار ئىگىلىكىدىكى كارخانىلار ئاساسىي گەۋدە قىلىنغان تۈنجى كارخانا گۇرۇھى - شىنجاڭ گۈلخۇي سودا - سانائەت گۇرۇھى قۇرۇلدى، بۇ ئاپتونوم رايونىمىزدىكى خۇسۇسىي كارخانىلارنىڭ بىرلىشىپ تەرەققى قىلىشتىكى ئىبارەت يېڭى باسقۇچقا قەدەم قويغانلىقىدىن دېرەك بېرىدۇ.

7. ئۇنىۋېرسال ئىسلاھاتنى نۇقتىدا سىناق قىلىش خىزمىتى كۆچەيتىلدى. 1994 - يىل 5 - ئايدا دۆلەت مىللەتلەر ئىشلىرى كومىتېتى ۋە دۆلەت توزۇلمە ئىسلاھاتى كومىتېتىنىڭ تەستىقلىشى ئارقىلىق، ئىلى قازاق ئاپتونوم ئوبلاستى مەملىكەتلىمىزدىكى مىللىي ئاپتونوم جايلارنىڭ ئىسلاھات ئىلىپ بېرىش، ئىشكىنى سىرتقا ئېچىۋېتىش ئىشلىرى بويىچە تۈنجى توزۇمىدىكى سىناق رايونلىرى قاتارىغا كىرگۈزۈلدى، ئاپتونوم رايونلۇق خەلق ھۆكۈمىتى بىلەن ئىلى ئوبلاستلىق خەلق ھۆكۈمىتى كۈيتۈڭ شەھىرىنى ئاپتونوم رايون بويىچە ئۇنىۋېرسال ئىسلاھات سىنىقى ئىلىپ بېرىلىدىغان تۈنجى شەھەر قىلىشنى قارار قىلدى ھەم كۈيتۈڭنى مەملىكەت بويىچە شەھەر ئۇنىۋېرسال ئىسلاھاتى ئىلىپ بېرىلىدىغان شەھەرلەر قاتارىغا كىرگۈزۈشنى قولغا كەلتۈرۈش ئۈچۈن يۇقىرىغا مەلۇم قىلدى.

8. بازار قۇرۇلۇشىدا يېڭى نەتىجىلەر قولغا كەلتۈرۈلدى. يىل ئاخىرىغا قەدەر ئاپتونوم رايون بويىچە سودا - سانائەتنى مەۋرىي باشقۇرۇش تارماقلىرى يېڭىباشتىن تىزىملىغان ۋە تەكشۈرۈپ ئەمەلىيلەشتۈرگەن تۇردا بازىرى 1206 گە يەتتى، بۇنىڭ ئىچىدە ئۇنىۋېرسال سودا بازىرى 980، سانائەت بۇيۇملىرى بازىرى ۋە ئۇلگۇچە سېتىش بازىرى 100، يېزا ئىگىلىك ۋە قوشۇمچە كەسىپ مەھسۇلاتلىرى، ئۇلگۇچە سېتىش بازىرى 81، كېرەكسىز كونا بۇيۇملار بازىرى 14، باشقا بازار 31. بازارلارنىڭ سودىدا يىللىق پۈتۈشۈش سوممىسىنىڭ ئىجتىمائىي تاۋارلارنىڭ پارچە سېتىلىش ئومۇمىي سوممىسى ئىچىدە ئىگىلىگەن نىسبىتى 1980 - يىلدىكى 8.3% تىن 23.6% گە يەتتى. ئىشلەپچىقىرىش ۋاسىتىلىرى بازىرى قاتارلىق مۇھىم ئاساسلار بازىرى 44 كە، سودىدا يىللىق پۈتۈشۈش سوممىسى 1 مىليارد 700 مىليون يۈەندىن كۆپرەككە يەتتى.

جىلغا جېنجۇلۇق

دېھقانچىلىق، چارۋىچىلىق رايونلىرىنىڭ پاي ھەمكارلىق توزۇمى

1994 - يىلىنىڭ ئاخىرىغا قەدەر، ئاپتونوم رايونىمىزنىڭ دېھقانچىلىق، چارۋىچىلىق رايونلىرىدا پاي ھەمكارلىق توزۇمىنى يولغا قويغان كارخانا 760 قا، پاي سوممىسى 520

مىليون يۈەنگە يەتتى. پاي ھەمكارلىق تۈزۈمى تۆۋەندىكىدەك ئالاھىدىلىكلەرگە ئىگە بولدى:

1. دۆلەت، كوللېكتىپ، شەخسلەردىن ئىبارەت كۆپ خىل ئىگىلىك تەركىبلىرى شېرىكلىشىپ پاي قوشۇپ ئىگىلىك باشقۇرۇش، دۆلەت، كوللېكتىپ ئىگىلىكىدىكى زاۋۇت، كان رايونلىرىغا يېقىن كەنت، گۈرۈپپا، دېھقان ئائىلىلىرى بىلەن چوڭ، ئوتتۇرا كارخانىلار سانائىتىنى ئاساس قىلىپ، رايون ۋە مۇلۇكچىلىك ھالقىغان ھالدا پاي ھەمكارلىق كارخانىلىرىنى قۇردى. پاي كۆپ مەنبەلەشتى، مەبلەغ سېلىش كۆلىمى زورايدى، تەسىر دائىرىسى كېڭەيدى.

2. يېزا - بازار كارخانىلىرى پاي ھەمكارلىق تۈزۈمى. بۇنىڭدا ئادەتتە كوللېكتىپ كارخانىلار دېھقانلاردىن يېڭى پاي قوبۇل قىلىش ئارقىلىق، كوللېكتىپ پاي قوشۇشنى پاي ھەسسىدارلىق تۈزۈمىگە ئۆزگەرتىپ، يېزا ئىگىلىك ۋە قوشۇمچە كەسىپ مەھسۇلاتلىرىنى پىششىقلاپ ئىشلەيدىغان كارخانىلارنى راۋاجلاندۇردى. كۆپىنچىسىدە كوللېكتىپ ئورۇن مەبلەغ ياكى ئۈسكۈنە چىقىرىش، دېھقان ئائىلىلىرى ئەمگەك كۈچى، مەبلەغ چىقىرىش، پاي بىلەن ئەمگەكنىڭ ھەققىنى ئايرىم - ئايرىم ھېسابات قىلىش چارىسى قوللىنىلدى.

3. دېھقانلار پاي ھەمكارلىق تۈزۈمى. بۇ - يېزا پاي ھەمكارلىق تۈزۈمىنىڭ ھاياتي كۈچكە ئىگە باي بولغان بىر قىسمى. بۇنىڭدا دېھقانلار ئۆز ئىختىيارىي بىلەن تەشكىللىنىپ، مەبلەغ سېلىش، مەبلەغ جۇغلاش يولى بىلەن دېھقانچىلىق، ئورمانچىلىق، چارۋىچىلىق، بېلىقچىلىق جەھەتلەردە ئېچىش خاراكتېرلىك ئىشلەپچىقىرىش بىلەن شۇغۇللىنىپ، دېھقانچىلىق (ئورمانچىلىق، چارۋىچىلىق، بېلىقچىلىق) مەيدانلىرى ۋە يېزا ئىگىلىك مەھسۇلاتلىرىنى پىششىقلاپ ئىشلەش كارخانىلىرىنى قۇردى. بەزى دېھقانلار ئۆزىنىڭ توپا ئىتتىرىش ماشىنىسى، تراكتور قاتارلىق ماشىنىلىرىنى پاي سۈپىتىدە قوشۇپ، سىنخىيىلىك ھالدا قۇرۇلۇش قىلىشنى ئاساس، يۈك توشۇشنى قوشۇمچە قىلىدىغان پاي ھەمكارلىق تۈزۈمىدىكى كارخانىلارنى قۇردى.

4. يېزا مەبلەغ يۇرۇشتۇرۇش پاي ھەمكارلىق تۈزۈمى. يوپۇغا ناھىيىسىدىكى توققۇز يېزا - بازاردا يېزا ئىگىلىك تەرەققىيات فوندى پاي ھەمكارلىق كوپراتىپى قۇرۇلدى، 21 مىڭ 900 دېھقان ئائىلىسى پاي قوشتى، پاي سوممىسى 2 مىليون 550 مىڭ يۈەنگە يەتتى.

5. جۇڭگو، چەت ئەل شېرىنكىچىلىكىدىكى كارخانىلار پاي ھەمكارلىق تۈزۈمى. بۇنىڭدا چەتئەل مەبلىغىنى، تېخنىكىسىنى ۋە باشقۇرۇش ۋاستىلىرىنى قوبۇل قىلىش ئارقىلىق، ئەسلىدىكى يېزا - بازار كارخانىلىرىنىڭ رىقابەت ئىقتىدارى ئۆستۈرۈلدى. مەسىلەن: سانجى شەھەرلىك قەدىمكىگە تەقلىد قىلىنغان ئۆي سايمانلىرى ياساش زاۋۇتى ئامېرىكا «كېنت» شىركىتى بىلەن پاي قوشۇپ تىجارەت قىلىش ئۈچۈن، بىر قېتىمدىلا 250 مىڭ ئامېرىكا دوللىرى چەت ئەل مەبلىغى كىرگۈزۈپ، ئىشلەپچىقىرىش، تىجارەت قاتارلىق جەھەتلەردە خېلى ياخشى ئۈنۈمگە ئېرىشتى.

لۇ شۈلەن
جىن چاڭخۇ

مالىيە. باج

مالىيە كىرىم - چىقىم ئەھۋالى

1994 - يىلى ئاپتونوم رايونىمىزدا باجنى ئايرىۋېتىش تۈزۈمى ئاساسىدىكى مالىيە باشقۇرۇش تۈزۈلمىسى ئىلاھاتى ئومۇميۈزلۈك يولغا قويۇلغان تۇنجى يىل بولدى، تۇرلۇك تەدبىرلەر پەيدىنپەي ئەملىيلەشتۈرۈلدى، يېڭى مالىيە تۈزۈلمىسىنىڭ يولغا قويۇلۇشى نورمال، كونا تۈزۈلمىدىن يېڭى تۈزۈلمىگە ئۆتۈش ئاساسەن تۇراقلىق بولدى.

1994 - يىلى ئاپتونوم رايونىمىزنىڭ مالىيە كىرىمى 2 مىليارد 869 مىليون 890 مىڭ يۈەنگە يېتىپ، خام چوت %59.11 ئۇرۇندالدى، يەنى 1993 - يىلىدىكىدىن %27.7 ئېشىپ، يىل بېشىدا بېكىتىلگەن كىرىمنى ئاشۇرۇش نىشانى ئاشۇرۇپ ئورۇندالدى. كىرىمنىڭ ئاساسلىق تۈرلەر بويىچە ئورۇندىلىشى مۇنداق بولدى: 1) سودا - سانائەت باج كىرىمى 2 مىليارد 174 مىليون 260 مىڭ يۈەنگە يېتىپ، خام چوت %105.34 ئورۇندالدى، 1993 - يىلىدىكىدىن 476 مىليون 50 مىڭ يۈەن ئاشتى، بۇ، ئومۇمىي ئاشقان كىرىمنىڭ 76.48 پىرسەنتىنى ئىگىلەپ، %28.03 ئاشتى. بۇنىڭ ئىچىدە قوشۇلما قىممەت بېجى 610 مىليون 720 مىڭ يۈەنگە يېتىپ، خام چوت %124.64 ئورۇندالدى، يەنى 1993 - يىلىدىكىدىن %43.36 ئاشتى؛ تىجارەت بېجى 840 مىليون 910 مىڭ يۈەنگە يېتىپ، خام چوت %106.85 ئورۇندالدى، يەنى 1993 - يىلىدىكىدىن %20.65 ئاشتى؛ شەھەر ئاسراش قۇرۇلۇشى بېجى 217 مىليون 740 مىڭ يۈەنگە يېتىپ، خام چوت %103.69 ئورۇندالدى، يەنى 1993 - يىلىدىكىدىن %33.57 ئاشتى؛ بايلىق بېجى 81 مىليون 490 مىڭ يۈەنگە يېتىپ، خام چوت %59.48 ئورۇندىلىپ، 1993 - يىلىدىكىسى بىلەن تەڭلەشتى؛ يەر ئىشلىتىش بېجى 42 مىليون 880 مىڭ يۈەنگە يېتىپ، خام چوت %38.98 ئورۇندالدى، يەنى 1993 - يىلىدىكىدىن %13.74 ئاشتى؛ مەبلەغ سېلىش يۆنىلىشىنى تەڭشەش بېجى 142 مىليون 710 مىڭ يۈەنگە يېتىپ، خام چوت

118.92% ئورۇندالدى، يەنى 1993 - يىلدىكىدىن 19.68% ئاشتى، باشقا سودا - سانائەت باجلىرى 237 مىليون 810 مىڭ يۈەنگە يېتىپ، خام چوت 113.24% ئورۇندالدى، يەنى 1993 - يىلدىكىدىن 36.81% ئاشتى. سودا - سانائەت بېجى كىرىسىنىڭ ئېشىشىدىكى ئاساسلىق ئامىللار مۇنداق: (1) 1994 - يىلى ئاپتونوم رايونىمىز بويىچە ئېلىنغان ئومۇمىي پاختا 825 مىڭ توننىغا يېتىپ، پاختا توقۇمىچىلىق كارخانىلىرىنى مول خام ئەشيا بىلەن تەمىنلىدى، پاختا يىپ، پاختا رەخت قاتارلىق ماللار قىس بولدى. باھاسى ئۆرلىدى، نەتىجىدە پاختا توقۇلمىلارنىڭ باج كىرىمى خېلى كۆپ ئاشتى. (2) يېڭى باج تۈزۈمىگە ئاساسەن، يېڭى باج ئېلىش چارىسى يولغا قويۇلغانلىقتىن، قىسمەن كارخانىلارنىڭ باج سېلىقى ئاشتى، بولۇپمۇ نېفىت، نېفىت خىمىيە سانائىتى كارخانىلىرىنىڭ باج سېلىقى خېلى كۆپ ئاشتى. بۇنىڭدىن باشقا، ئېلېكتر سانائىتى كارخانىلىرىنىڭ باج ئارقىلىق قەرز قايتۇرۇشى ئەمەلدىن قالدۇرۇلغانلىقىمۇ باج كىرىسىنىڭ ئېشىشىدا مۇھىم ئامىل بولدى. (3) مال باھاسىنىڭ ئۆرلەش ئامىلىنىڭ تەسىرى تۈپەيلىدىن، ئاپتونوم رايونىمىزدىكى توپ، پارچە سېتىش سودا كارخانىلىرىدىن ئېلىنىدىغان باجمۇ 1993 - يىلدىكىدىن ئاشتى. (4) بانكا ئۈسۈم نىسبىتى تەڭشەلگەنلىكى، مال باھاسى ئۆرلىگەنلىكى، بولۇپمۇ بىناكارلىق ماتېرىياللىرى باھاسى زور دەرىجىدە ئۆرلەپ كەتكەنلىكى قاتارلىق ئامىللارنىڭ تەسىرى بىلەن، تىجارەت بېجى 1993 - يىلدىكىدىن خېلى كۆپ ئاشتى. (5) يىل ئاخىرىدا مەركەزگە قاراشلىق كارخانىلار قەرز بولۇپ قالغان باج يىغۇچىلىنغانلىقى ئارقىسىدا بىر قىسىم يەرلىك كىرىم كۆپەيدى. دەسلەپكى تەخمىنىي ھېساباتقا قارىغاندا، ئاشقان سودا - سانائەت باج كىرىمى ئېچىدە باج تۈزۈمى ۋە باج سىياسىتىدىكى ئۆزگىرىشلەر، بازار ۋە باھادىكى ئۆزگىرىشلەر ۋە باشقا ئامىللارنىڭ تەسىرى بىلەن ئاشقان باج كىرىمى تەخمىنەن ئۈچتىن بىر قىسمىنى ئىگىلەيدىكەن. 2) دېھقانچىلىق، چارۋىچىلىق بېجى 328 مىليون 680 مىڭ يۈەنگە يېتىپ، خام چوت 156.02% ئورۇندالدى، 1993 - يىلدىكىدىن 144 مىليون 710 مىڭ يۈەن، يەنى 78.66% ئاشتى. 3) كارخانا تاپاۋەت بېجى 345 مىليون 350 مىڭ يۈەنگە يېتىپ، خام چوت 84.71% ئورۇندالدى، يەنى 1993 - يىلدىكىدىن 5.65% تۆۋەنلەپ كەتتى. بۇنىڭدا ئاساسلىقى، كارخانىلار مەھسۇلاتلىرىنىڭ سېتىلىشى راۋان بولماي، پايدىسى ئازىيىپ، زىيىنى كۆپەيىپ كەتتى. ئۇنىڭ ئۈستىگە، ئىش ھەققى تۈزۈمىنىڭ ئىسلاھ قىلىنىشى، ھەر خىل خىراجەت چىقىمى ئۆلچىمىنىڭ ئۆستۈرۈلۈشى ھەم يېڭى مالىيە تۈزۈمى يولغا قويۇلغاندىن كېيىن كارخانىلارنىڭ خىراجەت چىقىمى دائىرىسى كېڭەيىپ كېتىش قاتارلىق ئوبيېكتىپ ئامىللارنىڭ تەسىرى بىلەن، يۇقىرىغا تاپشۇرۇدىغان مالىيە كىرىمى ئازىيىپ كەتتى. دۆلەت كارخانىلىرىغا پىلان بويىچە زىيان ئۆچۈن قوشۇپ بېرىلىدىغان پۇلدىن ھەرزىنىگە 236 مىليون 650 مىڭ يۈەن قايتۇرۇلدى، يەنى خام چوت 88.09% ئورۇندىلىپ، 1993 - يىلدىكىدىن 79 مىليون 100 مىڭ يۈەن ئاز قايتۇرۇلدى. كارخانىلارغا بېرىلىدىغان زىيان قوشۇمچە يارىدەم پۇلىنىڭ ئازىيىشى كارخانىلارنىڭ ئىشلەپچىقىرىش، تىجارەت ئەھۋالىنىڭ ياخشىلانغانلىقىدىن ئەمەس، بەلكى ئاپتونوم رايون بويىچە ھەر دەرىجىلىك مالىيەدە مەبلەغ ئوبوروتى قىس بولۇپ، پىلان بويىچە قايتۇرۇشقا تېگىشلىك بىر قىسىم زىيان قوشۇمچە پۇلىنىڭ قايتۇرۇلمىغانلىقىدىن بولدى. 4) ئېنېرگىيە - قاتناش نۇقتىلىق قۇرۇلۇشى فوندى، دۆلەت خام چوت تەڭشەش فوندى، مەخسۇس پۇل كىرىمى ۋە باشقا كىرىملەر 271 مىليون 190 مىڭ يۈەنگە يېتىپ، خام چوت 183.24% ئورۇندالدى، يەنى 1993 - يىلدىكىدىن 3 مىليون 300 مىڭ يۈەن ئاشتى. بۇنىڭ ئىچىدە: ئېنېرگىيە - قاتناش نۇقتىلىق قۇرۇلۇشى فوندى 18 مىليون 400 مىڭ يۈەن بولۇپ، 1993 - يىلدىكىدىن 45.99% ئازىيىپ كەتتى؛ دۆلەت خام چوت تەڭشەش فوندى 36 مىليون 520 مىڭ يۈەن بولۇپ، 1993 - يىلدىكىدىن 32.84% ئازىيىپ كەتتى. يۇقىرىدىكى ئىككى فوندىنىڭ ئازىيىپ كېتىشى سىياسەت خاراكتېرلىك ئازىيىش بولۇپ، ئاساسلىقى، دۆلەت ئىلكىدىكى چوڭ، ئوتتۇرا كارخانىلارنىڭ ئىككى فوند تۆلەش ۋەزىپىسىنى ئەمەلدىن قالدۇرغانلىقىدىن بولدى. مەخسۇس پۇل كىرىمى 110 مىليون 850 مىڭ يۈەنگە يېتىپ، خام چوت 221.7% ئورۇندالدى، يەنى 1993 - يىلدىكىدىن 57.41% كۆپەيدى.

1994 - يىلى ئاپتونوم رايونىمىزنىڭ مالىيە چىقىمى 7 مىليارد 109 مىليون 620 مىڭ يۈەنگە يېتىپ، خام چوت 93% ئورۇندالدى. 1993 - يىلدىكىدىن 638 مىليون 510 مىڭ يۈەن ئارتۇق چىقىم بولۇپ، 9.87% كۆپەيدى. مالىيە چىقىمى جەھەتتىكى كونكرېت تۈرلەرنىڭ ئورۇندىلىش ئەھۋالى مۇنداق بولدى: 1) ئىشلەپچىقىرىش - قۇرۇلۇش خاراكتېرلىك چىقىم، مال باھاسىغا قوشۇپ بېرىلگەن قوشۇمچە يارىدەم ۋە باشقا چىقىملار 1 مىليارد 917 مىليون 250 مىڭ يۈەنگە يېتىپ، بارلىق مالىيە چىقىمىنىڭ 26.97 پىرسەنتىنى ئىگىلىدى، چىقىم 309 مىليون يۈەندىن كۆپرەك ئازايدى. چىقىمنىڭ ئازىيىشىدىكى ئاساسىي مەۋقە شۇكى، جايلار، تارماقلار يېڭىدىن كۆپەيگەن ئىش ھەققى چىقىمىنى نەقلەشتۇرۇشكە كاپالەتلىك قىلىش ئۈچۈن، خادىملار خىراجىتى ئېغىر دەرىجىدە يېتىشمىگەن ئەھۋالدا نۇرغۇن

مەخسۇس تۇردىكى مەبلەغنىي ئىشلەتكەنلىكتىن، ئىشلەپچىقىرىش خاراكتېرلىك چىقىم كاپالەتكە ئىگە بولالمىدى، بۇ، چىقىمنىڭ ئازىيىشى بولۇپ ئىپادىلەندى. بۇنىڭ ئىچىدە: ئاساسىي قۇرۇلۇش چىقىمى 510 مىليون 720 مىڭ يۈەنگە يېتىپ، خام چوت %68.1 ئوروندالدى، چىقىم 1993 - يىلدىكىدىن %18.81 ئازايدى؛ كارخانىلارنىڭ يوشۇرۇن كۈچىنى ئىشقا سېلىش - ئۆزگەرتىش مەبلىغى 187 مىليون 980 مىڭ يۈەنگە يېتىپ، خام چوت %86.63 ئورۇندالدى، چىقىم 1993 - يىلدىكىدىن %8.08 كۆپەيدى؛ ئاددىي بىناكارلىق خراجىتى 24 مىليون 570 مىڭ يۈەنگە يېتىپ، خام چوت %81.9 ئورۇندالدى، چىقىم 1993 - يىلدىكىدىن %7.04 ئازايدى؛ گېئولوگىيىلىك قىدىرىپ تەكشۈرۈش خراجىتى 2 مىليون يۈەنگە يېتىپ، 1993 - يىلدىكى بىلەن تەڭلەشتى؛ پەن - تېخنىكا ئۈچ تۈرلۈك خراجىتى 47 مىليون 210 مىڭ يۈەنگە يېتىپ، خام چوت %89.08 ئورۇندالدى. چىقىم 1993 - يىلدىكىدىن %8.45 ئاشتى؛ يېزا ئىگىلىگىگە يارەدەم بېرىش چىقىمى 310 مىليون 630 مىڭ يۈەنگە يېتىپ، خام چوت %72.92 ئورۇندالدى، يەنى چىقىم 1993 - يىلدىكىدىن ئازراق ئاشتى؛ شەھەر ئاسراش خراجىتى 252 مىليون 290 مىڭ يۈەنگە يېتىپ، خام چوت %90.1 ئورۇندالدى. چىقىم 1993 - يىلدىكىدىن %29.19 ئاشتى؛ تەرەققىي قىلمىغان جايلارنىڭ تەرەققىياتىغا يارەدەم بېرىش مەبلىغى 59 مىليون 650 مىڭ يۈەنگە يېتىپ، خام چوت %76.4 ئورۇندالدى، چىقىم1993- يىلدىكى بىلەن تەڭ بولدى؛ مەخسۇس پۇل چىقىمى 101 مىليون 970 مىڭ يۈەنگە يېتىپ، خام چوت %72. 72 ئورۇندالدى، چىقىم 1993 - يىلدىكىدىن %58.29 ئاشتى. 2) كەسپىي، مەمۇرىي چىقىم 5 مىليارد 192 مىليون 370 مىڭ يۈەنگە يېتىپ، ئومۇمىي چىقىمنىڭ 73.03 پىرسەنتنى ئىگىلىدى، خام چوت %114.68 ئورۇندالدى، چىقىم 1993 - يىلدىكىدىن 1 مىليارد 151 مىليون 780 مىڭ يۈەن، يەنى %28.51 ئاشتى. بۇنىڭ ئىچىدە دېھقانچىلىق، ئورمانچىلىق، سۇچىلىق، ھاۋا رايى كەسپىي خراجىتى 460 مىليون 160 مىڭ يۈەنگە يېتىپ، خام چوت %113.56 ئورۇندالدى، چىقىم 1993 - يىلدىكىدىن %25.26 ئاشتى؛ سانائەت، قاتناش تارماقلىرىنىڭ كەسپىي خراجىتى 126 مىليون 950 مىڭ يۈەنگە يېتىپ، خام چوت %105.18 ئورۇندالدى، چىقىم 1993 - يىلدىكىدىن %18.86 ئاشتى؛ سودا كەسپىي خراجىتى 19 مىليون 500 مىڭ يۈەنگە يېتىپ، خام چوت %104.84 ئورۇندالدى، چىقىم 1993 - يىلدىكىدىن %5.01 ئاشتى؛ مەدەنىيەت، ماارىپ، ساھەسىدە كەسپىي خراجىتى 2 مىليارد 323 مىليون 540 مىڭ يۈەنگە يېتىپ، خام چوت %114.57 ئورۇندالدى، چىقىم 1993 - يىلدىكىدىن %30.16 ئاشتى؛ ئىلىم - پەن كەسپىي خراجىتى 72 مىليون 490 مىڭ يۈەنگە يېتىپ، خام چوت %11.52 ئورۇندالدى، چىقىم 1993 - يىلدىكىدىن %16.23 ئاشتى؛ باشقا تارماقلارنىڭ كەسپىي خراجىتى 360 مىليون يۈەنگە يېتىپ، خام چوت %117.07 ئورۇندالدى، چىقىم 1993 - يىلدىكىدىن %37.63 ئاشتى؛ نەپىقە، قۇتقۇزۇش خراجىتى 101 مىليون 250 مىڭ يۈەنگە يېتىپ، خام چوت %83.75 ئورۇندالدى، چىقىم 1993 - يىلدىكىدىن %29.86 ئاشتى؛ مەمۇرىي باشقۇرۇش خراجىتى 1 مىليارد 271 مىليون 900 مىڭ يۈەنگە يېتىپ، خام چوت %118.1 ئورۇندالدى، چىقىم 1993 - يىلدىكىدىن %25.94 ئاشتى؛ جامائەت خەۋپسىزلىكى، تەپتىش، سوت تارماقلىرىنىڭ چىقىمى 450 مىليون 150 مىڭ يۈەنگە يېتىپ، خام چوت %119.02 ئورۇندالدى، چىقىم 1993 - يىلدىكىدىن %30.59 ئاشتى. مەمۇرىي، كەسپىي چىقىمنىڭ ئاشقان قىسمى ئىچىدىكى شەخسلەر بىلەن مۇناسىۋەتلىك چىقىم (ئاساسلىقى، ئىش ھەققىنى تەڭشەش يۈزىسىدىن ئاشقان چىقىم) 828 مىليون يۈەندىن كۆپرەك بولدى، نورمال جامائەت خراجىتى 120 مىليون يۈەندىن كۆپرەك ئېشىپ كەتتى.

1994 - يىلى ئاپتونوم رايون مالىيەسىنىڭ ئومۇمىي كىرىمى 8 مىليارد 536 مىليون 640 مىڭ يۈەنگە يەتتى. بۇنىڭ ئىچىدە شۇ يىللىق يەرلىك مالىيە كىرىمى 2 مىليارد 869 مىليون 890 مىڭ يۈەن، مەركەزنىڭ قوشۇمچە يارەمىدىن قىلىنغان كىرىمى 4 مىليارد 747 مىليون 880 مىڭ يۈەن (باج كىرىمىدىن قايتۇرۇلغان كىرىم، مەخسۇس تۇردىكى قوشۇمچە يارەدەم، ھېساب - كىتاب قىلىنغان قوشۇمچە يارەدەم قاتارلىقلار شۇنىڭ ئىچىدە) ، يەرلىك ھۆكۈمەتلەر دۆلەت خەزىنە چېكى دىرېكتى قايتۇرۇشتىن قالغان كىرىم 3 مىليون 660 مىڭ يۈەن، ئىجتىمائىي سۇغۇرتا فوندىدىن قىلىنغان كىرىم 519 مىليون 250 مىڭ يۈەن، ئېلېكتر ئېنېرگىيە قۇرۇلۇشى فوندىنىڭ مەخسۇس تۇرىدىن قىلىنغان كىرىم 33 مىليون يۈەن، 1993 - يىلدىن ئېشىپ قالغان قالدۇقتىن قىلىنغان كىرىم 310 مىليون 130 مىڭ يۈەن، يۆتكەپ كېلىنگەن مەبلەغ 52 مىليون 830 مىڭ يۈەن بولۇپ، بۇنىڭدىن شۇ يىلدىكى يەرلىك مالىيە چىقىمى 7 مىليارد 109 مىليون 620 مىڭ يۈەنتى، ژىلايەت، ئوبلاست، شەھەرلەر كۆپەيتىپ تەسىس قىلغان خام چوت ئوبوروت مەبلىغى قاتارلىق 11 مىليون 180 مىڭ يۈەنتى، يەرلىك ھۆكۈمەتلەر قىممىتى بار ئاكسىيە سېتىۋالغان 20 مىڭ يۈەنتى، ئىجتىمائىي سۇغۇرتا فوندى چىقىمى 519 مىليون 250 مىڭ يۈەنتى، ئېلېكتر

ئېنېرگىيە قۇرۇلۇش مەبلىغى مەخسۇس تۈر چىقىمى 31 مىليون 800 مىڭ يۈەننى، ئېلېكتر ئېنېرگىيە قۇرۇلۇش مەبلىغى مەخسۇس تۈردىن تېجەپ قېلىنغان 1 مىليون 200 مىڭ يۈەننى چىقىرىۋەتكەندە، يىل ئاخىرىدىكى جۇغلانما قالدۇق 856 مىليون 970 مىڭ يۈەن بولىدۇ. مۇشۇ جۇغلانما قالدۇق ئىچىدىن كېيىنكى يىلغا قالدۇرۇلغان چىقىم ۋە ئېنېرگىيە، قاتناش نۇقتىلىق قۇرۇلۇش مەبلىغى چىقىمى 2 مىليارد 127 مىليون 970 مىڭ يۈەننى چىقىرىۋەتكەندە، ساپ مەنپى قالدۇق 1 مىليارد 271 مىليون يۈەن بولىدۇ. ساپ قالدۇق ئىچىدە ئاپتونوم رايوننىڭ مەنپى سانى 268 مىليون 80 مىڭ يۈەن، ۋىلايەت، ئوبلاست، شەھەرلەرنىڭ مەنپى سانى 1 مىليارد 2 مىليون 920 مىڭ يۈەن (يۇنىڭ ئىچىدە 13 ۋىلايەت، ئوبلاست، شەھەرنىڭ قىزىل رەقىمى 199 مىليون 250 مىڭ يۈەن، 74 ناھىيە، شەھەرنىڭ قىزىل رەقىمى 799 مىليون 790 مىڭ يۈەن، ئۈچ ۋىلايەت، ئوبلاست، شەھەرنىڭ قالدۇقى 91 مىليون 510 مىڭ يۈەن، ئون ناھىيە، شەھەرنىڭ قالدۇقى 25 مىليون 700 مىڭ يۈەن).

1994 - يىلى ئاپتونوم رايون بويىچە 1 مىليارد 276 مىليون يۈەن (ئەملىي تاپشۇرۇلغان پۇل) لىك دۆلەت خەزىنە چېكى تارقىتىلىپ، دۆلەت چوشۇرگەن ۋەزىپە 100% ئورۇندالدى.

ۋالك جېيەنچياك

خام چوت سىرتىدىكى مەبلەغنىڭ كىرىم-چىقىم قىلىنىش ۋە باشقۇرۇلۇش ئەھۋالى

1. خام چوت سىرتىدىكى مەبلەغنىڭ كىرىم - چىقىم قىلىنىش ئەھۋالى

1994 - يىلى ئاپتونوم رايون بويىچە خام چوت سىرتىدىكى مەبلەغ كىرىمى 2 مىليارد 482 مىليون 610 مىڭ يۈەنگە يېتىپ، 1993 - يىلدىكىدىن 48.11% ئاشتى. بۇ كىرىم ئىچىدە يەرلىك مالىيە - تارماقلىرىنىڭ كىرىمى 56 مىليون 710 مىڭ يۈەن بولۇپ، 1993 - يىلدىكىدىن 29.86% ئاشتى، بۇنىڭ ئىچىدە: تۈرلۈك قوشۇمچە كىرىم 52 مىليون 80 مىڭ يۈەنگە، مەركەزلەشتۈرۈلگەن كەسىپي كىرىم 3 مىليون 620 مىڭ يۈەنگە، مەخسۇس تۈردىكى كىرىم 280 مىڭ يۈەنگە، باشقا كىرىملەر 730 مىڭ يۈەنگە يەتتى. مەمۇرىي كەسىپي ئورۇنلارنىڭ كىرىمى 2 مىليارد 425 مىليون 900 مىڭ يۈەنگە يېتىپ، 1993 - يىلدىكىدىن 48.6% ئاشتى. بۇنىڭ ئىچىدە ھەر خىل مەخسۇس ئىشلىتىلىدىغان فوند 153 مىليون 280 مىڭ يۈەنگە، تىجارەت - مۇلازىمەت ساپ كىرىمى 97 مىليون 920 مىڭ يۈەنگە، ئوتتۇرا - باشلانغۇچ مەكتەپلەرنىڭ تەربىيىلىنىش بىلەن ئىشلەپ، ئىقتىسادىيللىق بىلەن ئوقۇشتىن قىلغان كىرىمى 49 مىليون 790 مىڭ يۈەنگە، باجدىن پىرسەنت قالدۇرۇش يولى بىلەن قىلىنغان كىرىم 99 مىليون 520 مىڭ يۈەنگە، مەمۇرىي، كەسىپي خاراكتېرلىك ھەق ۋە ھەرخىل مەخسۇس تۈردىكى مەبلەغ (فوند) 2 مىليارد 10 مىليون 150 مىڭ يۈەنگە، باشقا كىرىملەر 15 مىليون 240 مىڭ يۈەنگە يەتتى. مەمۇرىي، كەسىپي خاراكتېرلىك ھەق ۋە ھەرخىل مەخسۇس تۈردىكى مەبلەغ (فوند) مەمۇرىي، كەسىپي ئورۇنلار كىرىمىنىڭ 82.86 پىرسەنتىنى ئىگىلىدى، بۇ، ئاساسلىقى، يول ئاسراش ھەققى كىرىمى 913 مىليون 170 مىڭ يۈەننى، ترانسپورت باشقۇرۇش ھەققى 72 مىليون يۈەننى، يولۇچى توشۇش قوشۇمچە كىرا ھەققى 28 مىليون 400 مىڭ يۈەننى، يەر باشقۇرۇش ھەققى 31 مىليون 260 مىڭ يۈەننى، سۇ بايلىقى ھەققى 42 مىليون 150 مىڭ يۈەننى، دۆلەت ئىلكىدىكى سۇغىرىش رايونلىرىنىڭ سۇ ھەققى 89 مىليون 690 مىڭ يۈەننى، شەھەر مەمۇرىيىتى مۇئەسسەسلىرىنى يۇرۇشلەشتۈرۈش ھەققى ھەم سىغىمىنى ئاشۇرۇش ھەققى 68 مىليون 900 مىڭ يۈەننى، ئۆي - زېمىن سودىسى ۋە باھالاش ھەققى 28 مىليون 340 مىڭ يۈەننى، ئالىي مەكتەپلەرنىڭ ئوقۇش خىراجىتى 85 مىليون 600 مىڭ يۈەننى، جامائەت خەۋپسىزلىكى نازارەتچىلىك باشقۇرۇش ھەققى كىرىمى 32 مىليون 940 مىڭ يۈەننى، ھەق تەلەپ دەۋا ھەققى 30 مىليون 460 مىڭ يۈەننى، بازار باشقۇرۇش ھەققى 120 مىليون 460 مىڭ يۈەننى، ئورمان ئاسراش فوندى 37 مىليون 50 مىڭ يۈەننى ئۆز ئىچىگە ئالىدۇ، يۇقىرىدىكىلەر 1993 - يىلدىكىدىن خېلى زور دەرىجىدە ئاشتى.

ئاپتونوم رايونىمىزنىڭ 1994 - يىلدىكى خام چوت سىرتىدىكى مەبلەغ چىقىمى 2 مىليارد 341 مىليون 440 مىڭ يۈەنگە يېتىپ، 1993 - يىلدىكىدىن 25.84% ئاشتى. بۇنىڭ ئىچىدە: يەرلىك مالىيە - تارماقلىرىنىڭ چىقىمى 20 مىليون 420 مىڭ يۈەن بولۇپ، 1993 - يىلدىكىدىن 21 مىليون 750 مىڭ يۈەن ئازايدى، مەمۇرىي، كەسىپي ئورۇنلارنىڭ چىقىمى 2 مىليارد 321 مىليون 20 مىڭ يۈەن بولۇپ، 1993 - يىلدىكىدىن 27.65% ئاشتى. چىقىم تۈرلىرى بويىچە قارىغاندا، تۇراقلىق مۇلۇككە سېلىنغان مەبلەغ چىقىمى 1 مىليارد 123 مىليون 830 مىڭ يۈەنگە، شەھەر ئاسراش چىقىمى 53 مىليون 110 مىڭ يۈەنگە، پاراۋانلىق، مۇكاپات چىقىمى 78 مىليون 90 مىڭ يۈەنگە، مەمۇرىي، كەسىپي چىقىم 814 مىليون 770 مىڭ يۈەنگە، چىقىمنى بالانس قىلىشقا ئىشلىتىلگەن كىرىم 181 مىليون 990 مىڭ يۈەنگە، دۆلەتكە تاپشۇرۇلغان ئېنېرگىيە، قاتناش فوندى 26 مىليون 880 مىڭ يۈەنگە، دۆلەتكە تاپشۇرۇلغان خام چوتنى تەڭشەش فوندى 14 مىليون 470 مىڭ يۈەنگە، باشقا چىقىملار 48

مىليون 300 مىلك يۈەنگە يەتتى.

ئاپتونوم رايونىمىزنىڭ 1994 - يىلدىكى يىل ئاخىرىدىكى جۇغلانما قالدۇقى 273 مىليون 170 مىلك يۈەنگە يېتىپ، 1993 - يىلدىكىدىن 141 مىليون 170 مىلك يۈەن ئاشتى، يەنى شۇ مەزگىلدىكى خام چوت سىرتىدىكى كىرىمنىڭ 11 پىرسەنتىگە باراۋەر كەلدى. يىل ئاخىرىدىكى قالدۇق ئىچىدە قىممىتى بار ئاكسىيە 24 مىليون 240 مىلك يۈەن، باشقا ئورۇنلارغا سېلىنغان مەبلەغ 970 مىلك يۈەن، بانكىغا ئامانەت قويۇلغىنى 210 مىليون 70 مىلك يۈەن.

2. خام چوت سىرتىدىكى مەبلەغنىڭ باشقۇرۇلۇش ئەھۋالى

1) مەركەز ھۆججەتلىنىڭ روھىنى يەنمۇ ئىزچىللاشتۇرۇش، ئەملىيلەشتۈرۈش ئۈچۈن، ئاپتونوم رايون 1 - تۈركۈمدە خام چوتقا كىرگۈزۈپ باشقۇرىدىغان مەمۇرىي خاراكتېرلىك ھەق ئېلىش تۈرلىرىنى بەلگىلىگەندىن سىرت، يەنە تېخى خام چوتقا كىرگۈزۈپ باشقۇرۇش دائىرىسىگە كىرگۈزۈلمىگەن مەمۇرىي خاراكتېرلىك ھەق، كەسپىي ھەق ھەم مەخسۇس تۈردىكى ھەقلەرنى بىردەك ھازىر يۈرگۈزۈۋاتقان خام چوت سىرتىدىكى مەبلەغنى باشقۇرۇش چارىسى بويىچە مالىيەدە مەخسۇس ھېساب ئېچىپ باشقۇرۇشنى قايتا تەكىتلىدى. 1994 - يىلى ئاپتونوم رايون بويىچە مەخسۇس ھېساب ئېچىپ ئامانەت قويغان ئورۇن 2904كە يەتتى، شۇ يىلى جەمئىي 309 مىلك يۈەن مەبلەغ ئامانەت قويۇلدى، بۇ ھال مەبلەغنىڭ ئىشلىتىلىش يۆنىلىشىنى توغرا يېتەكلەش، پۇلنىڭ پاخاللىشىشىنى تىزگىنلەش جەھەتلەردە مۇئەييەن رول ئوينىدى.

2) مەمۇرىي، كەسپىي خاراكتېرلىك ھەقلەرنى باشقۇرۇشنى كۈچەيتىش جەھەتتە مەسئۇلىيەت ۋە ئىش تەقسىماتى ئايدىڭلاشتۇرۇلدى، مەمۇرىي، كەسپىي خاراكتېرلىك ھەق ئېلىش تۈرلىرىنى تەكشۈرۈپ تەستىقلاشتا ئاپتونوم رايونلۇق مالىيە نازارىتىگە مەلۇم قىلىش، مالىيە تارماقلىرى باھا تارماقلىرى بىلەن بىرلىكتە تەكشۈرۈپ تەستىقلاش؛ ھەق ئېلىش ئۇلچىمىنى تۈزۈش، تەڭشەشتە ئاپتونوم رايونلۇق باھا ئىدارىسىگە مەلۇم قىلىش، باھا تارماقلىرى مالىيە تارماقلىرى بىلەن بىرلىكتە تەكشۈرۈپ بېكىتىش تۈزۈمى يولغا قويۇلدى. تالون باشقۇرۇش جەھەتتە مۇناسىۋەت يەنمۇ راۋانلاشتۇرۇلدى، ئاپتونوم رايونىمىزنىڭ «تالون باشقۇرۇش چارىسى» گە تۈزىتىش كىرگۈزۈلۈپ كەسىپلەر بويىچە باشقۇرۇش يولغا قويۇلغان تارماقلارنىڭ ئۆزلىرى تۈرۈشلۇق جايدىكى مالىيە تارماقلىرىنىڭ تالون باشقۇرۇش نازارەتچىلىكى، تەكشۈرۈشنى قوبۇل قىلىش لازىملىقى ئايدىڭلاشتۇرۇلدى.

3) خام چوت سىرتىدىكى مەبلەغكە دائىر قانۇنچىلىق قۇرۇلۇشى كۈچەيتىلدى. بازار ئىگىلىكىنىڭ تەرەققىيات تەلىپىگە ئۇيغۇنلىشىش ئۈچۈن، خام چوت سىرتىدىكى مەبلەغنى باشقۇرۇش چارىسى يەنمۇ ئىلگىرىلەپ تۈزىتىلدى، مۇكەممەللەشتۈرۈلدى. 1994 - يىلى سانجى، قاراماي قاتارلىق جايلار ھەر خىل شەكىللەر بىلەن «خام چوت سىرتىدىكى مەبلەغنى باشقۇرۇش چارىسى» نى تۈزۈپ چىقتى. بۇ چارە يولغا قويۇلغاندىن كېيىن، شۇ جايلارنىڭ خام چوت سىرتىدىكى مەبلەغنى باشقۇرۇشدا تۈرتكىلىك رول ئوينىدى، شۇنىڭ بىلەن بىر ۋاقىتتا، ئاپتونوم رايونىنىڭ خام چوت سىرتىدىكى مەبلەغنى باشقۇرۇش چارىسىنى ئوتتۇرىغا چىقىرىشقىمۇ ئاساس سېلىپ بەردى.

4) كەلسە - كەلمەس ھەق ئېلىش يەنمۇ ئىلگىرىلەپ تۈزىتىلدى. 1994 - يىلى ئاپتونوم رايون كۆچمە توپلاپ، كەلسە - كەلمەس ھەق ئېلىش مەسىلىلىرىنى تۈزىدى. ئاساسلىقى، دېھقانلارنىڭ يۈكى بىلەن مۇناسىۋەتلىك بولغان كەلسە - كەلمەس ھەق ئېلىش تۈرلىرىنى ئېنىقلىدى، يەزى ھەق ئېلىش تۈرلىرىنى بىكار قىلدى ۋە ھەق ئېلىش ئۇلچىمىنى تۆۋەنلەتتى، بۇلار يېزا ئىقتىسادىنىڭ تەرەققىياتىنى ئىلگىرى سۈرۈش، دېھقانلارنىڭ يۈكىنى يېنىكلىتىشتە رول ئوينىدى. 1994 - يىل 7 - ئايدىن ئېتىبارەن، چېگرا ئېغىزلىرىدىكى كەلسە - كەلمەس ھەق ئېلىش ئەھۋالى نۇقتىلىق تۈتۇلۇپ تۈزىتىلدى، بىر تاموژنا، تۆت تەكشۈرۈشكە مۇناسىۋەتلىك چېگرا ئېغىزى ھەق ئېلىش تۈرىدىن 40 ى ئېلان قىلىندى، قانۇنسىز ھەق ئېلىشقا پاتىدىغان ئالتە تۈر ئەمەلدىن قالدۇرۇلدى. تەكشۈرۈش ئارقىلىق، 9 مىليون يۈەندىن كۆپرەك قانۇنسىز كىرىم ئېنىقلاپ چىقىلدى. يۇنگدىن 4 مىليون يۈەندىن كۆپرەك كىرىم دۆلەت خەزىنىسىگە تاپشۇرۇلدى.

جياك ئەيلىك

ناھىيە دەرىجىلىك مالىيەنىڭ كىرىم - چىقىم ئەھۋالى

1994 - يىلى ئاپتونوم رايونىمىزنىڭ ناھىيە دەرىجىلىك مالىيەسىنىڭ كىرىمى 1 مىليارد 550 مىليون يۈەنگە يېتىپ، ئاپتونوم رايون مالىيە كىرىمىنىڭ 54 پىرسەنتىنى ئىگىلەپ، 1993 - يىلدىكىدىن تۆت پىرسەنتىلىك رەقەم ئاشتى؛ مالىيە چىقىمى 3 مىليارد 410 مىليون يۈەنگە يېتىپ، ئاپتونوم رايون مالىيە چىقىمىنىڭ 48 پىرسەنتىنى ئىگىلەپ، 1993 - يىلدىكىدىن 1.46 پىرسەنتىلىك رەقەم ئاشتى. شۇ يىلدىكى مالىيە كىرىم - چىقىمى بويىچە ھېسابلىغاندا، ناھىيە دەرىجىلىك مالىيەنىڭ ئۆزىنى ئۆزى قامداش مەۋىيىسى

45.45% بولدى، بۇنىڭغا باجدىن قايتۇرۇلغان كىرىمنى قوشقاندا، ناھىيە دەرىجىلىك مالىيەنىڭ ئۆزىنى ئۆزى قامداش سەۋىيىسى 61.9% كە يەتتى. ئاپتونوم رايونىمىزدىكى 85 ناھىيە، شەھەر ئىچىدە مالىيەدە ئۆزىنى ئۆزى قامداش سەۋىيىسى 50% تىن يۇقىرى بولغىنى ئاران 23؛ ئۆزىنى قامداش سەۋىيىسى 30% تىن 50% كىچە بولغىنى 18؛ قالغان 44 ناھىيە، شەھەرنىڭ 30% تىن تۆۋەن بولدى، بۇنىڭ ئىچىدە ئۆزىنى ئۆزى قامداش سەۋىيىسى 10% كىمۇ يەتمىگىنى يەتتە. كورلا شەھىرىدىن باشقا ناھىيە، شەھەرلەرنىڭ چىقىمى كىرىمىدىن ئېشىپ كەتتى.

85 ناھىيە، شەھەر ئىچىدە 1994 - يىلى كورلا شەھىرىلا مالىيە كىرىمىنى 100 مىليون يۈەندىن ئاشۇردى؛ كىرىمى 30 مىليون يۈەندىن ئارتۇق بولغىنى 15؛ 10 مىليون يۈەندىن 30 مىليون يۈەنگىچە بولغىنى 28؛ كىرىمى 10 مىليون يۈەندىن تۆۋەن بولغىنى 41 بولۇپ، ئومۇمىي ناھىيە، شەھەرنىڭ 48.24 پىرسەنتىنى ئىگىلدى، بۇنىڭ ئىچىدە تۆت ناھىيىنىڭ كىرىمى 1 مىليون يۈەنگىمۇ يەتمىدى، ئارا تۇرۇك ناھىيىسىنىڭ كىرىمى ئەڭ ئاز بولۇپ، ئاران 190 مىڭ يۈەنگە يەتتى. ناھىيە، شەھەرلەرنىڭ ئوتتۇرىچە كىرىمى 18 مىليون يۈەن بولدى. ناھىيە مالىيەسى كىرىمىدە سودا - مائارىپ بېجى 65.4% نى، دېھقانچىلىق، چارۋىچىلىق بېجى 20.8% نى، كارخانا كىرىمى 7.68% نى، باشقا كىرىملەر 6.12% نى ئىگىلدى.

ناھىيە دەرىجىلىك مالىيە چىقىمى 3 مىليارد 410 مىليون يۈەن ئىچىدە مەمۇرىي، كەسپىي خراجەت چىقىمى 2 مىليارد 889 مىليون يۈەن بولۇپ، ئومۇمىي چىقىمنىڭ 84.72 پىرسەنتىنى ئىگىلدى؛ ئىشلەپچىقىرىش، قۇرۇلۇش، باغاغا قوشۇپ بېرىلگەن قوشۇمچە يارەم چىقىمى ۋە باشقا جەھەتلەردىكى چىقىم 521 مىليون يۈەن بولۇپ، 15.28% نى ئىگىلدى. مەمۇرىي، كەسپىي چىقىم ئىچىدە خادىملار خراجەت چىقىمى 2 مىليارد 392 مىليون يۈەن بولۇپ، ئومۇمىي مەمۇرىي، كەسپىي چىقىمنىڭ 82.8 پىرسەنتىنى ئىگىلدى؛ جامائەت ئىشلىرى خىراجىتى ۋە باشقا جەھەتلەردىكى چىقىم 497 مىليون يۈەن بولۇپ، ئومۇمىي مەمۇرىي، كەسپىي چىقىمنىڭ ئاران 17.2 پىرسەنتىنى ئىگىلدى. ناھىيە دەرىجىلىك خادىملارنىڭ ئىش ھەققى چىقىمى پۈتكۈل مالىيە چىقىمنىڭ 15.70 پىرسەنتىنى ئىگىلدى. ئاپتونوم رايون بويىچە ھەر بىر ناھىيىنىڭ ئوتتۇرىچە مالىيە چىقىمى 40 مىليون يۈەن بولدى.

1994 - يىلى جايلارنىڭ يۇقىرىغا مەلۇم قىلغان نەق چوتىغا ئاساسلانغاندا، مالىيەسىدە قىزىل رەڭدە كۆرۈلگەن ناھىيە، شەھەر 75 بولۇپ، ئومۇمىي ناھىيە، شەھەرلەرنىڭ 88.24 پىرسەنتىنى ئىگىلدى، ئۇلارنىڭ ئومۇمىي قىزىل رەڭدە سومىسى 961 مىليون يۈەنگە يەتتى؛ مالىيەسىدە كىرىم - چىقىم تەڭپۇڭلاشقان ۋە ئاز - تولا ئېشىنچە قالغان ناھىيە، شەھەر ئاران ئون بولۇپ، ئۇلارنىڭ ساپ كىرىم قالدۇقى 11 مىليون 300 مىڭ يۈەنگىلا يەتتى. ناھىيە، شەھەر مالىيەسىدىكى قىزىل رەڭدە 1993 - يىلى يۇقىرىغا مەلۇم قىلىنغان نەق چوتتىكى قىزىل رەڭدىن 283 مىليون يۈەن ئېشىپ كەتتى. قىزىل رەڭدىنىڭ ئېشىپ كېتىشىدىكى ئاساسىي سەۋەب شۇكى، ئىش ھەققىنى تەڭشەش نەتىجىسىدە چىقىم ئېشىپ كەتتى. باشقا جەھەتلەردىكى چىقىم ئازايدى. قىزىل رەڭدە كۆرۈلگەن ناھىيە، شەھەرلەر ھەممە ۋىلايەت، ئوبلاستلارغا تارقالغان. كىرىم - چىقىمى تەڭپۇڭلاشقان ۋە ئاز تولا ئېشىنچە قالغان ناھىيە، شەھەرلەر، ئاساسلىقى، ئىقتىسادي ئەھۋالى ياخشىراق بولغان، يۇقىرىغا كىرىم تاپشۇرىدىغان ناھىيە، شەھەرلەر ۋە يېڭى باج مەنبەسى جىقراق كۆپەيگەن، قوشۇمچە يارەم ئالىدىغان ناھىيە، شەھەرلەردۇر. قىزىل رەڭدىن 20 مىليون يۈەندىن كۆپ بولغان ناھىيە، شەھەر 12، قىزىل رەڭدىن 10 مىليون يۈەندىن 20 مىليون يۈەنگىچە بولغان ناھىيە، شەھەر 29؛ قالغان 44 ناھىيە، شەھەرنىڭ قىزىل رەڭدىن 10 مىليون يۈەندىن ئاز. قىسمەن ناھىيە، شەھەرلەرنىڭ قىزىل رەڭدىن ئۆزلىرىنىڭ ئومۇمىي چىقىمىنىڭ 50 پىرسەنتىدىن ئېشىپ كەتتى، مەبلەغ ئوبوروتى ئاللىقاچان ئامال قىلغىلى بولمايدىغان دەرىجىگە يەتتى.

1994 - يىلى گوۋۇيۈەن نامرات ناھىيە دەپ بېكىتكەن 25 ناھىيىنىڭ كىرىمى 159 مىليون يۈەنگە يېتىپ، ناھىيە دەرىجىلىك مالىيە كىرىمىنىڭ ئاران 10.26 پىرسەنتىنى ئىگىلدى؛ نامرات ناھىيىلەرنىڭ مالىيە چىقىمى 804 مىليون يۈەنگە يېتىپ، ناھىيە دەرىجىلىك مالىيە چىقىمىنىڭ 23.58 پىرسەنتىنى ئىگىلدى؛ نامرات ناھىيىلەر مالىيەسىنىڭ ئۆزىنى ئۆزى قامداش سەۋىيىسى ئاران 19.75% بولدى. 1994 - يىلى نامرات ناھىيىلەرنىڭ مالىيەسىدە پۈتۈنلەيۈ قىزىل رەڭدە كۆرۈلدى، قىزىل رەڭدە سومىسى 336 مىليون يۈەنگە يېتىپ، ئۇلارنىڭ ئومۇمىي چىقىمىنىڭ 41.79 پىرسەنتىنى ئىگىلدى. نامرات ناھىيىلەرنىڭ 1994 - يىلدىكى ئىشلەتكىلى بولىدىغان ئومۇمىي مالىيە كۈچى 555 مىليون يۈەن (شۇ يىللىق كىرىمى، نورمىلىق قوشۇپ بېرىلىدىغان يارەم، باجدىن قايتۇرۇپ بېرىلگەن پۇل قاتارلىقلار) گە يەتتى، ئەمما ئۇلارنىڭ شۇ يىللىق ئىش ھەققى چىقىمى 650 مىليون يۈەنگە يېتىپ، ئۇلارنىڭ ئومۇمىي چىقىمىنىڭ 80% تىن كۆپرەكىنى ئىگىلدى، ئىشلەتكىلى بولىدىغان مالىيە كۈچىدىن پايدىلانغاندىمۇ نورمال ئىش ھەققىگە كاپالەتلىك قىلىشتا يەنە ئاز كەم 100 مىليون يۈەن كەملىدۇ، بۇنىڭغا تېخى

ئەملىيلەشتۈرۈلمىگەن يېڭىدىن كۆپەيگەن ئىش ھەققىنىي قوشقاندا، 200 مىليون يۈەندىن كۆپرەك كەملەيدۇ. يۇنىڭدىن باشقا، ئاپتونوم رايون نامرات ناھىيىلەر قاتارىغا كىرگۈزۈشنى بەلگىلىگەن بەش نامرات ناھىيىنىڭ ئەھۋالىمۇ ئاساسىي جەھەتتىن ئوخشاش بولدى.

1994 - يىلى ئاپتونوم رايونىمىزدىكى چېگرىغا جايلاشقان 33 ناھىيىنىڭ مالىيە كىرىمى 407 مىليون يۈەنگە يېتىپ، ناھىيە دەرىجىلىك مالىيە كىرىمىنىڭ 26.26 پىرسەنتىنى ئىگىلىدى؛ چېگرىغا جايلاشقان ناھىيىلەرنىڭ مالىيە چىقىمى 1 مىليارد 198 مىليون يۈەنگە يېتىپ، ناھىيە دەرىجىلىك مالىيە چىقىمىنىڭ 35.13 پىرسەنتىنى ئىگىلىدى؛ ئۇلارنىڭ مالىيەدە ئۆزىنى ئۆزى قامداش سەۋىيىسى 33.94% كە يەتتى. 1994 - يىلى چېگرىغا جايلاشقان ناھىيىلەر ئىچىدە 32 ناھىيىنىڭ مالىيەسىدە قىزىل رەقەم كۆرۈلدى، ئۇلارنىڭ قىزىل رەقەم سوممىسى 358 مىليون يۈەنگە يەتتى.

ھازىر يۇرگۈزۈلۈۋاتقان مالىيە تۈزۈلمىسىدىكى بەلگىلىمە بويىچە، ئاپتونوم رايونىمىزدا يۇقىرىغا تاپشۇرالايدىغان ناھىيە، شەھەر ئون. ئۇلار ئۆزۈمچى شەھىرى، غۇلجا شەھىرى، كۇنەس ناھىيىسى، ئاقسۇ شەھىرى، چاقىلىق ناھىيىسى، جىمسار ناھىيىسى، فۇكاڭ شەھىرى، مىچۈەن ناھىيىسى، قۇتۇبى ناھىيىسى، پىچان ناھىيىسىدىن ئىبارەت. خوتەن شەھىرى يۇقىرىغىمۇ تاپشۇرالمايدۇ، نورمىلىق قوشۇمچە يارەمىمۇ ئالمايدۇ. قالغان 74 ناھىيە، شەھەرگە قوشۇمچە يارەم بېرىلمەيدۇ.

ۋاڭ جيەنچياڭ

يېزا - بازار مالىيەسى

1994 - يىلى ئاپتونوم رايونىمىز يېزا - بازار مالىيەسىنىڭ ئوڭ خىل مەبلەغ ئومۇمىي كىرىمى 297 مىليون 990 مىڭ يۈەنگە يېتىپ، 1993 - يىلدىكىدىن 61 مىليون 10 مىڭ يۈەن، يەنى 25.74% ئاشتى. بۇنىڭ ئىچىدە خام چوت ئىچىدىكى كىرىمى 219 مىليون 50 مىڭ يۈەنگە يېتىپ، 41 مىليون 910 مىڭ يۈەن، يەنى 23.66% ئاشتى؛ خام چوت سىرتىدىكى كىرىمى 16 مىليون 820 مىڭ يۈەنگە يېتىپ، 4 مىليون 370 مىڭ يۈەن، يەنى 35.1% ئاشتى؛ ئۆزى جۇغلىغان مەبلەغ كىرىمى 62 مىليون 120 مىڭ يۈەنگە يېتىپ، 1993 - يىلدىكىدىن 14 مىليون 730 مىڭ يۈەن ئاشتى. يېزا - بازار مالىيەسىنىڭ ئوڭ خىل مەبلەغ چىقىمى 748 مىليون 330 مىڭ يۈەنگە يېتىپ، 1993 - يىلدىكىدىن 192 مىليون 150 مىڭ يۈەن، يەنى 34.55% ئاشتى؛ بۇنىڭ ئىچىدە خام چوت ئىچىدىكى چىقىمى 671 مىليون 50 مىڭ يۈەنگە يېتىپ، 177 مىليون 280 مىڭ يۈەن، يەنى 35.9% ئاشتى؛ خام چوت سىرتىدىكى چىقىمى 14 مىليون 770 مىڭ يۈەنگە يېتىپ، 2 مىليون 170 مىڭ يۈەن، يەنى 17.22% ئاشتى؛ ئۆزى جۇغلىغان مەبلەغ چىقىمى 62 مىليون 510 مىڭ يۈەنگە يېتىپ، 12 مىليون 700 مىڭ يۈەن، يەنى 25.5% ئاشتى.

خام چوت ئىچىدىكى كىرىم ئىچىدە سودا - سانائەت ھېچى كىرىمى 72 مىليون 140 مىڭ يۈەنگە يېتىپ، 32.93% نى ئىگىلىدى؛ دېھقانچىلىق، چارۋىچىلىق ھېچى كىرىمى 139 مىليون 710 مىڭ يۈەنگە يېتىپ، 63.78% نى ئىگىلىدى؛ باشقا كىرىملەر 7 مىليون 200 مىڭ يۈەنگە يېتىپ، 3.29% نى ئىگىلىدى. خام چوت ئىچىدىكى چىقىم ئىچىدە مەدەنىيەت، ماتارىپ، سەھىيە كەسپىي خىراجىتى 433 مىليون 170 مىڭ يۈەنگە يېتىپ، 64.55% نى ئىگىلىدى؛ مەمۇرىي باشقۇرۇش خىراجىتى ۋە جامائەت خەۋپسىزلىكى، تەپتىش، سوت تارماقلىرىنىڭ چىقىمى 126 مىليون 900 مىڭ يۈەنگە يېتىپ، 18.91% نى ئىگىلىدى؛ يېزا ئىگىلىكىگە ياردەم بېرىش چىقىمى 26 مىليون 630 مىڭ يۈەنگە يېتىپ، 3.97% نى ئىگىلىدى؛ باشقا چىقىملار 84 مىليون 350 مىڭ يۈەنگە يېتىپ، 12.57% نى ئىگىلىدى.

1994 - يىلىنىڭ ئاخىرىغىچە ئاپتونوم رايونىمىز بويىچە يېزا - بازار مالىيە ئاپپاراتى قۇرۇلغان 75 ناھىيە، شەھەرنىڭ 39 ىدا يېزا - بازار مالىيە ئاپپاراتى ئومۇمىيۈزلۈك قۇرۇلۇپ بولدى، يېزا مالىيە پونكىتى 592 گە يېتىپ، يېزا - بازار ئومۇمىي سانىنىڭ 69.16 پىرسەنتىنى ئىگىلىدى، 1993 - يىلدىكىدىن 32 سى كۆپەيدى. يېزا - بازار مالىيە خادىمى 2707 گە يېتىپ، 1993 - يىلدىكىدىن 130 ى كۆپەيدى، بۇ ھەر بىر يېزىلىق مالىيە پونكىتىغا 4.6 دىن توغرا كەلدى. يېزا - بازار مالىيە خادىمى ئىچىدە مەمۇرىي شتاتتىكىلەر 889، كەسپىي شتاتتىكىلەر 1507، كادىرلىق خىزمىتىنى ئىشلەۋاتقان ئىشچى 139، كوللېكتىپ مۇلۇكچىلىكىدىكى خادىم 172. يېزا - بازار مالىيە پونكىتلىرىنىڭ ئىشخانا كۆلىمى 53 مىڭ 200 كۋادرات مېتر، 1994 - يىلى ئاپتونوم رايون بويىچە ھەر دەرىجىلىك مالىيە ئورۇنلىرى 30 قارار يېزا - بازار مالىيە خادىملىرىنى تەربىيىلەش كۇرسى ئېچىپ، 336 ئادەم تەربىيىلىدى. يىل ئاخىرىغا قەدەر ئاپتونوم رايون بويىچە تەربىيىلەنگەن يېزا - بازار مالىيە خادىمى 2684 گە يېتىپ، ئومۇمىي خادىمنىڭ 99.15 پىرسەنتىنى ئىگىلىدى.

ۋاڭ جيەنچياڭ

باجنى ئايرىۋېتىش تۈزۈمى ئاساسىدىكى مالىيە تۈزۈمى ئىسلاھاتى ئېلىپ بېرىلدى

ئاپتونوم رايون 1994 - يىلى كۇۋۇيۈەنىنىڭ «باجنى ئايرىۋېتىش تۈزۈمى ئاساسىدىكى مالىيە باشقۇرۇش

توزۇلمىسىنى بولغا قويۇش توغرىسىدىكى قارار» بىلا ۋە مەركەزنىڭ ئالاقىدار قاچىبىن، سىياسەتلىرىگە ئاساسەن، «شىنجاڭ ئۇيغۇر ئاپتونوم رايونىنىڭ باجنى ئاپىرۇپتىش توزۇمى ئاساسىدىكى مالىيە باشقۇرۇش توزۇلمىسىنى بولغا قويۇش لايىھىسى» نى توزۇپ چىقتى، يۇرۇشلەشتۇرۇش ئىسلاھاتى ۋە باشقا ئىشلارغا ئائىت سىياسەت، تەدبىرلەرنى بەلگىلىدى. ئاپتونوم رايونىنىڭ مالىيە، باج، خەزىنە قاتارلىق تارماقلىرىمۇ يېڭى مالىيە باج توزۇلمىسىگە ئائىت بەلگىلىمىلەرگە ئاساسەن، يېڭى توزۇلمە شارائىتىدىكى ھەر دەرىجىلىك مالىيە كىرىملىرىنى خەزىنىگە تاپشۇرۇش چارىسى ۋە مالىيە، باج، خەزىنە ھېسابات توزۇمى ۋە ھېسابات تەكشۈرۈش چارىسىنى يېگىباشتىن توزۇپ چىقتى، بەزى كونكرېت مەسىلىلەرنى ئايدىڭلاشتۇردى. ئۇلايەت، ئوبلاست، شەھەر ناھىيىلەرمۇ يېڭى مالىيە توزۇلمىسى ئىسلاھاتى لايىھىسىنى قانۇنلاشمۇ قانۇنلىمىلىرىگە ۋە ئۆز جايىنىڭ قوشۇمچە بەلگىلىمىسى ۋە بولغا قويۇش چارىسىنى توزۇپ چىقتى.

1. مالىيە كىرىمىنىڭ دائىرىسى ئايرىلدى. ئاپتونوم رايونىنىڭ تۇرلۇك مالىيە كىرىمى مۇنداق ئايرىلدى: مەركەزنىڭ مۇھىم كىرىمى، ئاپتونوم رايونىنىڭ مۇھىم كىرىمى، ئۇلايەت، ئوبلاست، شەھەرلەر (تۆۋەندە قىسقارتىپ «جايلار» دەپ ئاتىلىدۇ) نىڭ مۇقىم كىرىمى، مەركەز، ئاپتونوم رايون، جايلار ئورتاق بەھرىمەن بولىدىغان كىرىم، مۇقىم نىسبەت بويىچە تەقسىم قىلىنىدىغان كىرىم.

1) مەركەزنىڭ مۇقىم كىرىمى: تامۇژنا بېجى، تامۇژنا ۋەكالىتەن ئالىدىغان ئىستېمال بېجى ۋە قوشۇلما قىممەت بېجى، ئىستېمال بېجى، جايلار ۋە چەت ئەللىنىڭ مەبلىغى بىلەن قۇرۇلغان بانكىلار ھەم بانكىدىن، باشقا پۇل مۇئامىلە كارخانىلىرىدىن ئېلىنىدىغان تاپاۋەت بېجى، تۆمۈرىيول، باش بانكا، سۇغۇرتا باش شىركىتى قاتارلىق تارماقلار مەركەزلەشتۈرۈپ تاپشۇرۇدىغان تىجارەت بېجى، تاپاۋەت بېجى، پايدا ۋە شەھەر ئاسراش قۇرۇلۇش بېجى، مەركەزگە قاراشلىق كارخانىلار تاپشۇرىدىغان پايدا قاتارلىقلارنى ئۆز ئىچىگە ئالىدۇ، تاشقى سودا كارخانىلىرىغا ئېكسپورت بېجىنى قايتۇرۇپ بېرىشنى پۈتۈنلەي مەركەز مالىيەسى ئۈستىگە ئالىدۇ.

2) ئاپتونوم رايونىنىڭ مۇقىم كىرىمى: ئاپتونوم رايونغا قارايدىغان دۆلەت ئىلكىدىكى كارخانىلار يۇقىرىغا تاپشۇرىدىغان تاپاۋەت بېجى، پايدا، ئاپتونوم رايونغا قارايدىغان دۆلەت ئىلكىدىكى كارخانىلارغا پىلان بويىچە بېرىلىدىغان زىيان قوشۇمچە ياردەم پۇلى، ئاپتونوم رايونىنىڭ مۇقىم كىرىمىگە تەۋە بولغانلىرى بۇنىڭ سىرتىدا، تۆۋەندىمۇ شۇنداق) جايلارغا قاراشلىق دۆلەت ئىلكىدىكى كارخانىلارنىڭ تاپاۋەت بېجى، پايدىسى ۋە پىلان بويىچە ئۇلارغا بېرىلىدىغان زىيان قوشۇمچە ياردەم پۇلى، كوللېكتىپ ئىلكىدىكى كارخانىلار تاپاۋەت بېجى، خۇسۇسىيلار ئىگىلىكىدىكى كارخانىلار تاپاۋەت بېجى، چەت ئەللىنىڭ سودىگەرلەر مەبلەغ سالغان كارخانىلار چەت ئەل كارخانىلىرى، پاي توزۇمىدىكى كارخانىلار بەلگىلىمە بويىچە جايلارغا تاپشۇرىدىغان تاپاۋەت بېجى ۋە پايدا، شەخسلەر تاپاۋەت بېجى، مىراس بېجى، ئاپتوموبىل، پاراخوت بېجى، ئۆي - جاي بېجى، ماركا بېجى، قان بېجى، تۇراقلىق مۇلۇككە مەبلەغ سېلىش يۆنىلىشىنى تەڭشەش بېجى، باج جەرىمانە پۇلى ۋە جەرىمانە كىرىمى، دېھقانچىلىق - چارۋىچىلىق بېجى، دېھقانچىلىق - ئورمانچىلىق ئالاھىدە مەھسۇلاتلىرى بېجىسى، تېرىلغۇ يەر ئىگىلەش بېجى، مۇھۇر بېجى، جايلارنىڭ باشقا كىرىملىرى، مەخسۇس كىرىملىرى قاتارلىقلارنى ئۆز ئىچىگە ئالىدۇ.

4) مەركەز، ئاپتونوم رايون، جايلار بىرلىكتە بەھرىمەن بولىدىغان كىرىم.

مەركەز بىلەن جايلار ئورتاق بەھرىمەن بولىدىغان كىرىم ئىچىدە قوشۇلما قىممەت بېجىنىڭ 75 پىرسەنتىنى مەركەز، 25 پىرسەنتىنى جايلار ئالىدۇ؛ ئاكسىيە سودىسى بېجىنىڭ 50 پىرسەنتىنى مەركەز، 50 پىرسەنتىنى جايلار ئالىدۇ.

ئاپتونوم رايون بىلەن جايلار ئورتاق بەھرىمەن بولىدىغان كىرىم: بايلىق بېجى، بۇنىڭ ئىچىدە نېفىت ۋە تەبىئىي گاز بايلىقى بېجىنىڭ 70 پىرسەنتىدىن ئاپتونوم رايون، 30 پىرسەنتىدىن جايلار بەھرىمەن بولىدۇ؛ باشقا بايلىق باجلىرىنىڭ ھەممىسى جايلارغا تەۋەللۇق بولىدۇ؛ يەر ئىشلىتىش بېجى، يەر قوشۇلما قىممەت بېجى، دۆلەت ئىلكىدىكى يەرنىڭ ئىشلىتىش ھوقۇقىدىن ھەقلىق پايدىلىنىش كىرىمىنى ئاپتونوم رايون بىلەن جايلار 50% تىن بۆلۈشۈۋالىدۇ.

5) مۇقىم نىسبەت بويىچە تەقسىم قىلىنىدىغان كىرىم: ئېنېرگىيە، قاتناش نۇقتىلىق قۇرۇلۇشى فوندى كىرىمى ئىچىدە مەركەزگە قاراشلىق ئورۇنلارنىڭ تاپشۇرغىنى پۈتۈنلەي مەركەزگە تاپشۇرۇلىدۇ، ئاپتونوم رايونغا قاراشلىق ھەر دەرىجىلىك ئورۇنلار تاپشۇرغىنىنىڭ 70 پىرسەنتىنى مەركەز، 30 پىرسەنتىنى ئاپتونوم رايون ئالىدۇ؛ دۆلەت خام چوت

تەشەببۇس بېجىنىڭ مەركەزگە قاراشلىق ئورۇنلار تاپشۇرغان قىسمى پۈتۈنلەي مەركەزگە تاپشۇرۇلىدۇ، ئاپتونوم رايونغا قاراشلىق ھەر دەرىجىلىك ئورۇنلار تاپشۇرغان قىسمىنىڭ 50 پىرسەنتىدىن مەركەز بەھرىمەن بولىدۇ. قالغان 50 پىرسەنتىنى ئاپتونوم رايونغا قاراشلىق ھەر دەرىجىلىك ئورۇنلار بۆلۈشۈۋالىدۇ.

2. مالىيە چىقىمىنىڭ دائىرىسى ئايرىلدى. مالىيە چىقىمىنىڭ دائىرىسى كەسىپي ھوقۇق بىلەن مالىيە ھوقۇقى بىر - بىرىگە ماس كېلىش پرىنسىپى ۋە كارخانا، كەسىپي، مەمۇرىي ئورۇنلارنىڭ تەۋەلىك مۇناسىۋىتى بويىچە ئايرىلدى. ئاپتونوم رايوننىڭ تۇرلۇك مالىيە چىقىملىرى، ئاساسلىقى، ئاپتونوم رايوننىڭ مالىيە چىقىمى ۋە جايلارنىڭ مالىيە چىقىمى دەپ ئايرىلدى. كونكرېت چىقىم دائىرىسىنىڭ ئايرىلىشى ئەسلىدىكى بىلەن ئوخشاش بولدى.

3. باج قايتۇرۇش تۈپ سانى بېكىتىلدى. ئاپتونوم رايون جايلارغا قايتۇرىدىغان باج تۈپ سانىنى بېكىتىشتە مەركەزنىڭ چارىسى بويىچە ئىش كۆرىدۇ، يەنى 1993 - يىلنى ئاساس قىلىپ، مەركەزنىڭ چارىسى بويىچە، جايلارنىڭ مەركەز ۋە ئاپتونوم رايونغا تاپشۇرۇشقا تېگىشلىك كىرىمىدىن تۇزۇلمىدىكى بەلگىلىمە بويىچە مەركەز ۋە ئاپتونوم رايون تۆۋەنگە ئايرىپ بېرىشكە تېگىشلىك كىرىمنى چىقىرىۋېتىپ، جايلارنىڭ يۇقىرىغا ساپ تاپشۇرىدىغان كىرىمنى ھېسابلاپ چىقىدۇ ۋە مۇشۇنى باج قايتۇرۇش تۈپ سانى قىلىپ، جايلارغا تولۇق قايتۇرۇپ بېرىدۇ. مەركەز ئاپتونوم رايونغا قايتۇرىدىغان باجنىڭ ئېشىپ بېرىش نىسبىتى مەركەرنىڭ چارىسى بويىچە بېكىتىلىدۇ، ئاپتونوم رايون جايلارغا قايتۇرىدىغان باج نىسبىتىنى ئاشۇرۇپ بېرىشتا پەرقلىق مۇئامىلە قىلىنىدۇ، يۇقىرىغا تاپشۇرىدىغان جايلارغا قايتۇرىلىدىغان باجنىڭ ئاشقان قىسمى ئاپتونوم رايونغا قالدۇرۇلىدۇ؛ قوشۇمچە يارىدەم ئالىدىغان جايلارغا قايتۇرۇلىدىغان باجنىڭ ئاشقان قىسمى پۈتۈنلەي شۇ جايلارنىڭ ئۆزىگە قايتۇرۇلىدۇ. 1994 - يىلدىن كېيىن، جايلارنىڭ يۇقىرىغا تاپشۇرىدىغان كىرىمى 1993 - يىلدىكى تۈپ سانغا يەتمىسە، ئاپتونوم رايون مەركەزنىڭ ئالاقىدار بەلگىلىمىسىگە ئاساسەن، ئالاقىدار جايلارغا قايتۇرۇلىدىغان باج سوممىسىنى مۇناسىپ ھالدا تۆتۈپ قالىدۇ.

4. باج ئاپپاراتى ئايرىپ تەسىس قىلىندى. ئاپتونوم رايونلۇق خەلق ھۆكۈمىتى يېڭى تۈزۈلمىنىڭ تەلىپىگە ۋە گوۋۈيۈەن ئىشخانىسىنىڭ ئالاقىدار ئۇقتۇرۇشنىڭ روھىغا ئاساسەن، باج ئاپپاراتىنى ئايرىپ تەسىس قىلىش لايىھىسىنى تۈزۈپ چىقتى، مەركەزگە يوللاپ تەستىقلاتقاندىن كېيىن، ئاپتونوم رايونلۇق دۆلەت يېجى ئىدارىسى ۋە ئاپتونوم رايونلۇق يەرلىك باج ئىدارىسى 1994 - يىل 7 - ئاينىڭ 1 - كۈنى رەسمىي قۇرۇلدى ھەمدە ئىش يېجىرىشكە باشلىدى.

يېڭى مالىيە تۈزۈلمىسىنى يولغا قويۇش جەريانىدا ئاپتونوم رايونلۇق مالىيە نازارىتى ۋە دۆلەت يېجى، يەرلىك باج، ھەزىنە تارماقلىرى قانارلىق تارماقلار زىچ ماسلىشىپ، ئاساسىي قانلامدا چوڭقۇر تەكشۈرۈپ تەتقىق قىلىپ، يېڭى تۈزۈلمىنىڭ ئىزچىللاشتۇرۇلۇش، ئىجرا قىلىنىش ئەھۋالىنى ھەم تۇرلۇك مالىيە كىرىمىنىڭ يىغىۋېلىنىش، باشقۇرۇلۇش، ئايرىپ ھەزىنىلەشتۈرۈلۈشىدىكى مەسىلىلەرنى ۋاقتىدا مۇھاكىمە قىلىپ، تۈزۈم، چارىلەرنى يەنمۇ ياخشىلاپ، مالىيە تۈزۈلمىسى ئىسلاھاتىنىڭ ئوڭۇشلۇق بولۇشىنى ئىشقا ئاشۇردى، ئاپتونوم رايون مالىيە كىرىمى ۋەزىپىسىنى ئاشۇرۇپ ئورۇندىلىشىغا كاپالەتلىك قىلدى.

چۇ شۇبياۋ

ئاپتونوم رايون دېھقانچىلىق، چارۋىچىلىق يېجى ئىلىشقا دائىر يېڭى چارە ئىلان قىلدى

ئاپتونوم رايونلۇق خەلق ھۆكۈمىتى 1994 - يىل 6 - ئاينىڭ 10 - كۈنى ئەسلىدىكى «شىنجاڭ ئۇيغۇر ئاپتونوم رايونىنىڭ دېھقانچىلىق يېجى ئىلىش خىزمىتى توغرىسىدىكى ۋاقتىلىق بەلگىلىمىسى» ۋە «شىنجاڭ ئۇيغۇر ئاپتونوم رايونىنىڭ چارۋىچىلىق يېجى ئىلىش چارىسى» غا تۈزىتىش كىرگۈزدى ھەمدە مۇشۇ ئاساستا، «شىنجاڭ ئۇيغۇر ئاپتونوم رايونىنىڭ دېھقانچىلىق يېجى ئىلىش چارىسى» ۋە «شىنجاڭ ئۇيغۇر ئاپتونوم رايونىنىڭ چارۋىچىلىق يېجى ئىلىش چارىسى» (تۆۋەندە قىسقارتىپ «چارە» دېيىلىدۇ) نى ئىلان قىلدى.

1. دېھقانچىلىق يېجى ئىلىش چارىسى

1) دېھقانچىلىق يېجىنىڭ نورمىلىق ياڭ نىسبىتى تۆۋەنلىدى. كونكرېت چارىسى مۇنداق. ئومۇمەن ئاشلىق، پۇرچاق، يانچۇ تېمىدىكى زىرائەتلەر، يەم - بوغۇز، ئوت - چۆپ تېرىلغانلىكى يەرلەرنىڭ ھەر مۇسىنىڭ ياڭ نىسبىتى 3 - دەرىجىلىك يازغى بۇغداي ھېسابىدا (تۆۋەندىمۇ شۇنداق) ئەسلىدىكى تۆت كىلوگرامدىن بەش كىلوگرام / موغا؛ كېۋەز، قېزىلچا، ياغلىق دان، كەندىر، تاماكا تېرىلغان يەرلەرنىڭ ياڭ نىسبىتى ئەسلىدىكى سەككىز كىلوگرام/مودىن 11 كىلوگرام /موغا؛ كۆكتات تېرىلغان يەرلەرنىڭ ياڭ نىسبىتى ئەسلىدىكى 12 كىلوگرام /مودىن 15 كىلوگرام / موغا تۆستۇرۇلدى.

2) چېگرا جايلارنىڭ يېجىنى كېمەيتىش، كەچۈرۈم قىلىش سىياسىتىنىڭ دائىرىسى كىچىكلىتىلدى. كونكرېت سىياسەت مۇنداق بولدى: چېگرا ناھىيە، شەھەرلەرنى يېرىلىق قىلىپ، دېھقانچىلىق يېجىنى %30 كېمەيتىپ ئىلىش

سىياسىتى چېگرا بېزا، بازارلارنى بىرلىك قىلىپ، دېھقانچىلىق بېجىنى %30 كېمەيتىپ ئېلىشقا ئۇزگەرتىلدى.

3) دېھقانچىلىق بېجى يەرلىك قوشۇمچە خىرجىتى ئېلىش چارىسى تەڭشەلدى. ئەسلىدە قوشۇمچە خىراجەت ھەزىنىلەشتۇرۇلىدىغان ئومۇمىي سوممىنىڭ ئوندىن بىر قىسمى بويىچە ئېلىنىپ كەلگەندى. تەڭشەلگەندىن كېيىنكى يەرلىك قوشۇمچە خىراجەت زىرائەت تۇرلىرىگە ئاساسەن، مو بېشىغا بەلگىلەنگەن نىسبەت بويىچە ئېلىنىدىغان بولدى. قوشۇمچە خىراجەت ئېلىشنىڭ كونكرېت ئۆسۈلى مۇنداق: ئاشلىق، پۇرچاق، يېغىز تېپىدىكى زىرائەتلەر ۋە يەم - خەشەك، ئوت - چۆپ تېرىلغان يەرلەردىن ھەر مۇسى ئۆچۈن 0.50 كىلوگرام ھېسابدا قوشۇمچە خىراجەت ئېلىنىدۇ؛ پاختا، ياغلىق دان، قەنىلچا، كەندىر، تاماكا تېرىلغان يەرلەردىن ھەرمۇسى ئۆچۈن بىر كىلوگرام ھېسابدا قوشۇمچە خىراجەت ئېلىنىدۇ؛ كۆكتات تېرىلغان يەرلەردىن ھەر مۇسى ئۆچۈن 1.50 كىلوگرام ھېسابدا قوشۇمچە خىراجەت ئېلىنىدۇ.

2. چارۋىچىلىق بېجى ئېلىش چارىسى

1) جەنۇبىي شىنجاڭ بىلەن شىمالىي شىنجاڭنى پەرقلەندۈرۈلگەن نورمىلىق باج نىسبىتى ئەمەلدىن قالدۇرۇلۇپ، ئاپتونوم رايون بويىچە بىرلەككە كەلگەن نورمىلىق باج نىسبىتى يولغا قويۇلدى. يېڭى چارىدە چارۋىچىلىق بېجى نورمىسى بىر ئۆتاش مۇنداق بەلگىلەندى: ھەر ئۆياق كالا، ئات، تۆگە ئۆچۈن بەش يۈەن؛ ھەر ئۆياق قوي ئۆچۈن ئىككى يۈەن؛ ھەر ئۆياق ئۆچكە ئۆچۈن 1.5 يۈەن؛ ھەرئۆياق سېغىن كالا ئۆچۈن 25 يۈەن ئېلىنىدۇ.

2) چېگرا ناھىيە، شەھەرلەردىن ئېلىنىدىغان باجنى كېمەيتىش سىياسىتى دائىرىسى كېڭىكلىتىلدى، يەنە ئەسلىدىكى چېگرا ناھىيە، شەھەرلەرنى بىرلىك قىلىپ، باجنى %10 كېمەيتىپ ئېلىش سىياسىتى چېگرا بېزا، بازارلارنى بىرلىك قىلىپ %10 كېمەيتىپ ئېلىشقا ئۆزگەرتىلدى.

3) چارۋىچىلىق بېجى يەرلىك قوشۇمچە خىراجىتى ئېلىش چارىسى تەڭشەلدى. ئەسلىدىكى چارىدە ھەر يىلى چارۋىچىلىق بېجىنىڭ ھەزىنىلەشتۇرۇلىدىغان ئومۇمىي سوممىنىڭ 15 پىرسەنتى يەرلىك قوشۇمچە خىراجەت سۈپىتىدە ئاجرىتىلىپ چارۋىچىلىق رايونلىرىدىكى بېزا، كەنتلەرنىڭ جامائەت ئىشلىرىغا ئىشلىتىلىدۇ، دەپ بەلگىلەنگەنىدى. تەڭشەلگەندىن كېيىنكى يەرلىك قوشۇمچە خىراجەت ھەرخىل چارۋا تۇرلىرىگە ئاساسەن، باج تاپشۇرۇشقا تېگىشلىك چارۋا ئۆياق سانى بويىچە ئېلىنىدىغان بولدى. قوشۇمچە خىراجەت ئېلىشنىڭ كونكرېت نىسبىتى مۇنداق: ھەر ئۆياق كالا، ئات، تۆگە ئۆچۈن 0.5 يۈەن؛ قوي، ئۆچكە ئۆچۈن 0.2 يۈەن؛ سېغىن كالا ئۆچۈن 2.5 يۈەن ئېلىنىدۇ.

1994 - يىلى بېڭى چارە بولغا قويۇلغاندىن كېيىن، شۇ بىر يىلدا جەمئىي 245 مىليون 570 مىڭ يۈەن (قوشۇمچە خىراجەت شۇنىڭ ئىچىدە دېھقانچىلىق، چارۋىچىلىق بېجى ئېلىندى، بۇنىڭ ئىچىدە چارۋىچىلىق بېجى 43 مىليون 940 مىڭ يۈەن.

ما جيەنگو

دۇنيا بانكىسى قەرز بەرگەن تۇرلەرنىڭ باشقۇرۇلۇشى

1994 - يىلى ئاپتونوم رايون دۇنيا بانكىسى قەرز بەرگەن تۇرلەردىن شىنجاڭ رادىئو - تېلېۋىزىيە داشۇسى، شىنجاڭ بېزا ئىگىلىك مەكتىپى، يەرلىك ئالىي مەكتەپلەر (شىنجاڭ «1 - ئاۋغۇست» بېزا ئىگىلىك شۇجىيۇەنى، شىنجاڭ شىفەن داشۇسى)، ئوقۇتقۇچى يېتىشتۇرۇش (شىنجاڭ شىفەن داشۇسى، شىنجاڭ ماتارىپ شۇجىيۇەنى) تۇرلىرىنى باشقۇرۇش ۋە ئورۇنداشقا ھەم دۇنيا بانكىسىدىن ئېلىنغان قەرزنىڭ دەرى، ئۆسۈمىنى قايتۇرۇش، خىراجەت تۆلەشكە مەسئۇل بولغاندىن سىرت، ئاساسلىقى، تارىم دېھقانچىلىق مۇغىرىش، چىقىرۇۋېتىش، مۇھىت ئاسراش تۇرى، يېزىلارنىڭ مۇنى ياخشىلاش تۇرى، تۆۋېركولىيوز كېسىلىنى تىزگىنلەش تۇرلىرىنىڭ مالىيە باشقۇرۇش خىزمىتىگە مەسئۇل بولدى. 1994 - يىلى بۇ ئۈچ تۇر 3 - يىلغا قەدەم قويدى. «تارىم دېھقانچىلىق مۇغىرىش چىقىرۇۋېتىش، مۇھىت ئاسراش تۇرى» دە دۇنيا بانكىسىغا 27 مىليون 30 مىڭ ئامېرىكا دوللىرىنىڭ ئىشلىتىلىش ئەھۋالىدىن ھېساب بېرىلدى، مۇشۇ بىر يىلدا 259 مىڭ مو بوز يەر ئېچىلدى، 360 مىڭ 100 مو تۆۋەن ھوسۇللۇق يەر ئۆزگەرتىلدى. يېزىلارنىڭ مۇنى ياخشىلاش تۇرىدە 10 مىليون 535 مىڭ 300 يۈەن قۇرۇلۇش پۈلىنىڭ ئىشلىتىلىشىدىن ھېساب بېرىلدى، مۇشۇ پۈل بىلەن ئون ناھىيە، يەتتە تۆەن - مەيدان يېزىلىرىنىڭ سۇ بىلەن تەمىنلەش مۇھىت تازىلىقى، ساغلاملىق تەربىيىسى ئەھۋالى ياخشىلاندى. تۆۋېركولىيوز كېسىلىنى تىزگىنلەش تۇرى مالىيەدىن 2 مىليون يۈەن يۇرۇشلەشتۇرۇپ بېرىلگەن ئەھۋالدا ئوڭۇشلۇق ئېلىپ بېرىلدى، دۇنيا بانكىسىغا 1 مىليون 241 مىڭ 800 يۈەن پۈلىنىڭ ئىشلىتىلىشىدىن ھېساب بېرىلدى.

1994 - يىلى تۇرپان - ئۇرۇمچى - داخۇاڭشەن ئالىي دەرىجىلىك تاش يولى قۇرۇلۇشى باشلاندى، بۇنىڭغا جەمئىي 2 مىليارد 280 مىليون 800 مىڭ يۈەن مەبلەغ سېلىنىدۇ، بۇنىڭ ئىچىدە دۇنيا بانكىسىنىڭ 150 مىليون ئامېرىكا دوللىرى (خەلق پۈلىغا سوندۇرغاندا 1 مىليارد 260 مىليون يۈەن) قەرز پۈلىدىن پايدىلىنىدۇ، بۇ يول پۈتكەندىن كېيىن، شىمالىي - شىنجاڭنىڭ تەرەققىياتى ئىلگىرى سۈرۈلىدۇ.

نامرات‌لار ماتارىپى بويىچە 2 - قارارلىق تۈزگە تەييارلىق كۆرۈش ئىشى تولۇق تاماملاندى. بۇ تۈرده يەتته ۋىلايەت، ئوبلاستتىكى 18 ناھىيىده دۇنيا بانكىسىنىڭ 19 مىليون 300 مىڭ ئامېرىكا دوللىرى (خەلق پۇلىغا مۇندۇرغاندا 160 مىليون يۈەن) قەرز پۇلىدىن پايدىلىنىپ، ناھىيە، يېزىلارنىڭ ئاساس ماتارىپى ياخشىلىنىدۇ ۋە ئۆزگەرتىلىدۇ.

شى يۈبو

چېگرا ئېغىزى قۇرۇلۇشى

1994 - يىلغىچە ئاپتونوم رايون بويىچە تەستىقلانغان ۋە ئېچىۋېتىلگەن سودا چېگرا ئېغىزى 15 كە يەتتى، بۇنىڭ ئىچىده ئىشلىتىلۇاتقىنى ئون، قۇرۇلۇش قىلىنۇاتقىنى بەش (ھازىر بۇلارنىڭ ھەممىسى ۋاقتىلىق مال ئۆتكۈزۈش نۇقتىسى قىلىنۇاتىدۇ). مۇشۇ بىر يىلدا چېگرا ئېغىزى قۇرۇلۇشىغا جەمئىي 7 مىليون 550 مىڭ يۈەن مەبلەغ سېلىندى، بۇنىڭ ئىچىده مالىيەدىن ئۆتنە ئېلىنغان پۇل 2 مىليون يۈەن، مالىيەدىن مەخسۇس ئاجرىتىپ بېرىلگەن پۇل 5 مىليون 550 مىڭ يۈەن، چېگرا ئېغىزلىرىنىڭ ئۆل مۇئەسسەسە ۋە ياناشما مۇئەسسەسە قۇرۇلۇشىغا 7 مىليون 400 مىڭ يۈەن سەرپ قىلىندى، چېگرا ئېغىزلىرىنىڭ پەيجۇسو قۇرۇلۇشىغا 150 مىڭ يۈەن ئورۇنلاشتۇرۇلدى.

ھەق ئېلىش ھالقىسىدىكى مەسىلىلەر ۋەجىدىن، ئېغىز باشقۇرۇش خىراجىتى ئېلىش - تاپشۇرۇش خىزمىتى كۆچلۈك ئىشلەنمىدى، ئاپتونوم رايونلۇق مالىيە نازارىتى بىلەن ئالاقىدار تارماقلار كېڭىشىپ مۇناسىۋەتتىن راۋانلاشتۇردى ھەم بۇ ھەقته بىرلىكتە ھۆججەت تارقاتتى، ئېغىز باشقۇرۇش خىراجىتى ئېلىش - تاپشۇرۇش ئەھۋالىنى تەكشۈردى ۋە ئېنىقلىدى.

فۇ نىڭ

پاختا مۇكاپات پۇلى دېھقانچىلىق تېخنىكىسىنى كېڭەيتىشكە ۋە يېزىلىق پونكىتلارنىڭ قۇرۇلۇشىغا ئىشلىتىشكە ئورۇنلاشتۇرۇلدى

1994 - يىلى ئاپتونوم رايونلۇق خەلق ھۆكۈمىتى چىقارغان «پاختا مۇكاپات پۇلى ئېلىش - باشقۇرۇش خىزمىتىنى ياخشى ئىشلەش توغرىسىدا ئۇقتۇرۇش» نا مۇنداق دەپ بەلگىلەندى: 1993 - يىلدىن باشلاپ، دۆلەت بېكىتكەن ئۆلكىلەر - ئارا يۈتكەپ بېرىلگەن ھەر 50 كىلوگرام پاختا ئۈچۈن 30 يۈەندىن مۇكاپات بېرىلىدۇ، بۇنىڭ 20 يۈەنى پاختا سېتىپ بەرگەن ناھىيىلەرگە قايتۇرۇلىدۇ؛ ئىككى يۈەنى تەمىنات - سودا سىستېمىسىدىكى پاختا پىششىقلاپ ئىشلەش كارخانىلىرىنىڭ تېخنىكا ئۆزگەرتىشگە ئىشلىتىلىدۇ؛ ئۇچ يۈەنى يېزا ئىگىلىكىنى ئۇنىۋېرسال تەرەققىي قىلدۇرۇشقا ئىشلىتىلىدۇ؛ بەش يۈەنى ئاپتونوم رايونىڭ دېھقانچىلىق، ئورمانچىلىق تېخنىكىسىنى كېڭەيتىشگە ۋە يېزىلاردىكى يېزىلىق دېھقانچىلىق، چارۋىچىلىق، ئورمانچىلىق، يېزا ئىگىلىك ماشىنىلىرى پونكىتلىرىنىڭ قۇرۇلۇشىغا قوشۇمچە يارده‌م بېرىشكە ئىشلىتىلىدۇ.

1993 - يىلدىكى پاختا سېتىۋېلىش مەزگىلىده ئاپتونوم رايونلۇق تەمىنات سودا كوپېراتىپى پاختا - چىگە شىركىتى سىرتقا يۈتكەپ بەرگەن 200 مىڭ تونىنا پاختا بويىچە ھېسابلىغاندا، 1994 - يىلى ئەملىيەتته 20 مىليون يۈەن مەبلەغ جۇغلاندى. ئاپتونوم رايونلۇق خەلق ھۆكۈمىتى «پاختا مۇكاپات پۇلىنى دېھقانچىلىق تېخنىكىسىنى كېڭەيتىش خىراجىتىگە ئىشلىتىشنى ئورۇنلاشتۇرۇش توغرىسىدا ئۇقتۇرۇش» چىقىرىپ، بۇ مەبلەغنى يېزىلىق پونكىتلارنىڭ قۇرۇلۇشىنى ئۆز ئىچىگە ئالغان يەتته جەھەتكە ئىشلىتىشنى مەخسۇس ئورۇنلاشتۇردى: 1) يېزىلىق دېھقانچىلىق، ئورمانچىلىق، چارۋىچىلىق پونكىتلىرىنىڭ قۇرۇلۇشى؛ 2) دېھقانچىلىق، ئورمانچىلىق، چارۋىچىلىق، سۇ مەھسۇلاتلىرى بويىچە كىسەللىك، زىياندash ھاشاراتلارنىڭ ئالدىنى ئېلىش ۋە ئۇنى يوقىتىشقا كېرەكلىك سېتىۋېلىش خىراجىتى، ماتېرىيال خىراجىتى؛ ئېسىل سورتلارنى كىرگۈزۈش، كۆچەيتىش، كېڭەيتىشكە كېرەكلىك سېتىۋېلىش خىراجىتى، ماتېرىيال خىراجىتى؛ تېخنىكا كېڭەيتىش تۈرلىرىده چوقۇم چىقىم قىلىشقا تېگىشلىك قىسمەن كاماندوروپكا خىراجىتى؛ 3) دېھقانچىلىق، ئورمانچىلىق، سۇچىلىق، چارۋىچىلىق، شامال ئېنېرگىسى قاتارلىق يېڭى تېخنىكىلارنى كېڭەيتىش قوشۇمچە خىراجىتى، ئاساسىي قاتلاملارغا زۆرۈر بولغان تېخنىكا جەھەتتىن تەربىيەلەش خىراجىتى؛ 4) دېھقانچىلىق، چارۋىچىلىق رايونلىرىدىكى پەن - تېخنىكىدىن ئۈنۈملۈك كۆرسىتىش رايونلىرى قۇرۇلۇشى قوشۇمچە خىراجىتى؛ 5) يېزا ئىگىلىك ماشىنىلىرى، تېخنىكا ئۆزگەرتىش، ماشىنا سايمانلارنى يۆرۈشلەشتۇرۇش؛ 6) يېزا - بازار كارخانىلىرى قەرز پۇل ئۈسۈمى؛ 7) ھاۋارايىغا سۈنئىي تەسىر كۆرسىتىش ۋە ئاپەت خاراكتېرلىك ھاۋارايىدىن مۇداپىئەلىنىش تېخنىكىسى قاتارلىقلار. 1994 - يىلى ئاپتونوم رايون بويىچە يىرىك يېزا ئىگىلىك سىستېمىسىغا مەدەت بېرىش يۈزىسىدىن 135 تېخنىكا كېڭەيتىش تۈرى ئورۇنلاشتۇرۇلدى ۋە ئۇنىڭغا 17 مىليون 700 مىڭ يۈەن مەبلەغ ئاجرىتىلدى؛ يېزىلاردا يېگىدىن 24 يېزىلىق پونكىت قۇرۇلدى، 45 يېزىلىق پونكىت مۇكەممەللەشتۇرۇلدى، بۇنىڭغا 2 مىليون 300 مىڭ يۈەن

مەبلەغ ئورۇنلاشتۇرۇلدى.

جىلد خۇا

باج، مالىيە، مال باھاسى ئومۇميۈزلۈك تەكشۈرۈلدى

1994 - يىلى ئاپتونوم رايون بويىچە باج، مالىيە، مال باھاسى ئومۇميۈزلۈك تەكشۈرۈشتە مالىيە - ئىقتىساد ئىنتىزامىغا خىلاپ ئىشلىتىلگەن ھەر خىل پۇل 224 مىليون 970 مىڭ يۈەن ئېنىقلاندى، بۇنىڭ ئىچىدە خەزىنىگە تاپشۇرۇشقا تېگىشلىك بولغىنى 186 مىليون 560 مىڭ يۈەن، خەزىنىگە تاپشۇرۇلغىنى 174 مىليون 420 مىڭ يۈەن، ئىنتىزامغا خىلاپ ئىشلىتىلگەن پۇل 1993 - يىلدىكىدىن %24.8، خەزىنىگە تاپشۇرۇشقا تېگىشلىك پۇل 1993 - يىلدىكىدىن %41.5 ئاشتى، خەزىنىگە كىرگۈزۈش نىسبىتى 1993 - يىلدىكىدىن 11.3 پىرسەنتلىك رەقەم ئۆستى.

بۇ قېتىمقى ئومۇميۈزلۈك تەكشۈرۈشتە، ئاپتونوم رايون بويىچە يەرلىك دۆلەت كارخانىلىرى، كوللېكتىپ كارخانىلار، مەمۇرىي، كەسپىي ئورۇنلار ۋە يەككە سودا - سانائەتچىلەر، خۇسۇسىي كارخانىلار بولۇپ جەمئىي 164 مىڭ 239 ئورۇن ئۆزىنى ئۆزى تەكشۈرۈپ چىقتى ھەمدە «ئۆزىنى ئۆزى تەكشۈرۈپ تىزىملاش جەدۋىلى» نى يۇقىرىغا يوللىدى، ئۆزىنى ئۆزى تەكشۈرۈش نىسبىتى %99.9 كە يەتتى. بۇنىڭ ئىچىدە ئىنتىزامغا خىلاپ مەسىلىلەرنى ئۆزى ئېنىقلاپ چىققانلار 8795 بولۇپ، ئۆزىنى ئۆزى تەكشۈرگەنلەرنىڭ 5.4 پىرسەنتنى ئىگىلىدى، بۇنىڭدىن يەككە تىجارەتچىلەرنى چىقىرىۋەتكەندە، بۇ نىسبەت %13.5 كە يېتىدۇ. ئۆزىنى ئۆزى تەكشۈرۈشتە ئېنىقلاپ چىقىلغان ئىنتىزامغا خىلاپ ئىشلىتىلگەن پۇل 57 مىليون 570 مىڭ يۈەن بولۇپ، ئىنتىزامغا خىلاپ ئىشلىتىلگەن ئومۇمىي پۇلنىڭ 25.6 پىرسەنتنى ئىگىلەپ، 1993 - يىلدىكىدىن 11.8 پىرسەنتلىك رەقەم ئۆۋەنلىدى. نۇقتىلىق تەكشۈرۈش مەزگىلىدە، ئاپتونوم رايون بويىچە 8799 تەكشۈرگۈچى ئاجرىتىلىپ، خەلق قۇرۇلتىيى، سىياسىي كېڭەش ۋە دېموكراتىك پارتىيە - گۇرۇھلاردىن 93 كىشى تەكلىپ قىلىنىپ، يەرلىك دۆلەت كارخانىلىرى، كوللېكتىپ كارخانىلار، مەمۇرىي كەسپىي ئورۇنلار ۋە يەككە سودا - سانائەتچىلەر، خۇسۇسىي كارخانىلار بولۇپ 74 مىڭ 860 ئورۇن نۇقتىلىق تەكشۈرۈلدى، نۇقتىلىق تەكشۈرۈش كۆلىمى %45.6 كە يېتىپ، گۇۋاھنامە تەلەپ قىلغان %40 لىك نىشاندىن ئېشىپ كەتتى. نۇقتىلىق تەكشۈرۈشتە ئىنتىزامغا خىلاپلىق قىلىش مەسىلىسى بارلىقى ئېنىقلانغان ئورۇن 17 مىڭ 742 بولۇپ، نۇقتىلىق تەكشۈرۈلگەن ئومۇمىي ئورۇنلىڭ 23.7 پىرسەنتنى ئىگىلىدى، يەنى 1993 - يىلدىكىدىن 5.7 پىرسەنتلىك رەقەم ئازايدى. تەكشۈرۈشتە ئېنىقلانغان ئىنتىزامغا خىلاپ ئىشلىتىلگەن ھەر خىل پۇل 167 مىليون 400 مىڭ يۈەن بولۇپ، ئىنتىزامغا خىلاپ ئىشلىتىلگەن ئومۇمىي پۇلنىڭ 74.4 پىرسەنتنى ئىگىلەپ، 1993 - يىلدىكىدىن 11.8 پىرسەنتلىك رەقەم ئاشتى. بۇنىڭ ئىچىدە مەركەزگە قاراشلىق 192 ئورۇنلىڭ 143 دە ئىنتىزامغا خىلاپلىق قىلىش مەسىلىسى بارلىقى تەكشۈرۈپ ئېنىقلاندى، ئۇلارنىڭ ئىنتىزامغا خىلاپ ئىشلەتكەن پۇلى 12 مىليون 240 مىڭ يۈەن بولۇپ، ھەممىسى خەزىنىگە تاپشۇرۇلدى.

تەكشۈرۈپ ئېنىقلانغان ئىنتىزامغا خىلاپ ئىشلىتىلگەن پۇل ئەۋالىدىن قايتۇرۇلدى، سودا - سانائەت باجلىرىنى ئوغرىلاش، يوشۇرۇش، ھوقۇق دائىرىسىدىن ھالقىپ باجنى كېمەيتىش، كەچۈرۈم قىلىش ۋە ئىككى خىل پۇلنى ئوغرىلاش ۋە يوشۇرۇشقا ياتقىنغان سومما 130 مىليون 650 مىڭ يۈەنگە؛ دۆلەت كارخانىلىرى ئوغرىلىغان، يوشۇرغان تاپاۋەت بېجى، تەڭشەش بېجى ۋە يۇقىرىغا تاپشۇرۇشقا تېگىشلىك پايدىدىن تۆتۈپ قالغان سومما 23 مىليون 790 مىڭ يۈەنگە؛ دۆلەتنىڭ باھا قائىدە بەلگىلىمىلىرىگە خىلاپ بولغان سومما 16 مىليون 990 مىڭ يۈەنگە؛ مەخسۇس تېزگىنلىنىدىغان تاۋارلارنى سېتىۋېلىش بەلگىلىمىسىگە خىلاپلىق قىلىش، كەلمە - كەلمەس مۈكاپات پۇلى ۋە ماددىي بۇيۇم تارقىتىش، ئۆز ئالدىغا «كىچىك خەزىنە» قۇرۇش، بۇزۇپ - چېچىپ ئىسراپ قىلىش ۋە باشقا جەھەتلەردىكى ئىنتىزامغا خىلاپلىق قىلىش مەسىلىسىگە ياتقىنغان سومما 17 مىليون 990 مىڭ يۈەنگە؛ زىيانىنى يالغان مەلۇم قىلىش، ئالدامچىلىق قىلىپ مالىيەدىن قوشۇمچە ياردەم ئېلىش، ھەر خىل مالىيە مەبلىغىنى بەلگىلىمە بويىچە چىقىم قىلماسلىققا ياتقىنغان سومما 17 مىليون 430 مىڭ يۈەنگە يېتىدۇ. بۇنىڭدىن باشقا، دائىملىق تەكشۈرۈشتە ۋە ئىلگىرىكى يىللاردا تەكشۈرۈپ ئېنىقلانغان ئىنتىزامغا خىلاپ ئىشلىتىلگەن سومما 18 مىليون 120 مىڭ يۈەنگە يېتىدۇ.

بۇ قېتىمقى ئومۇميۈزلۈك تەكشۈرۈشتە ئىنتىزامغا خىلاپ سوممىسى 50 مىڭ يۈەندىن 100 مىڭ يۈەنگىچە بولغان 614 ئورۇن، 100 مىڭ يۈەندىن 500 مىڭ يۈەنگىچە بولغان 216 ئورۇن، 500 مىڭ يۈەندىن 1 مىليون يۈەنگىچە بولغان 23 ئورۇن، 1 مىليون يۈەندىن ئاشقىنغان 13 ئورۇن ئېنىقلاپ چىقىلدى، 4179 ئورۇن، 914 كىشى ئىقتىسادىي جەھەتتىن جازالاندى، بىر كىشىگە پارتىيە ئىنتىزامى، مەمۇرىي ئىنتىزام بويىچە چارە كۆرۈلدى، ئىككى كىشى ئەدلىيە ئورگانلىرىنىڭ ئەنزە تۇرغۇزۇپ بىر تەرەپ قىلىشىغا ئۇتكۈزۈپ بېرىلدى.

ياڭ خۇ

ئىجتىمائىي ئۇرۇملارنىڭ سېتىۋېلىش كۈچى

1994 - يىلى ئاپتونوم رايون بويىچە ئىجتىمائىي ئۇرۇملار نەرسە - كېرەك سېتىۋېلىش ئۈچۈن خەجلىگەن ئومۇمىي سومما 1 مىليارد 679 مىليون 90 مىڭ 200 يۈەنگە يېتىپ، مالىيە مىنىستىرلىكىنىڭ ئىجتىمائىي ئۇرۇملارنىڭ سېتىۋېلىش كۈچىنى تىزگىنلەش ئىشخانىسى چۈشۈرگەن كۆرسەتكۈچنىڭ 105.41 پىرسەنتىنى ئىگىلەپ، 1993 - يىلدىكىدىن 6.09% ئېشىپ كەتتى.

ئاپتونوم رايون بويىچە ئىجتىمائىي ئۇرۇملار خەجلىگەن ئومۇمىي سومما ئىچىدە مەخسۇس تىزگىنلىنىدىغان تاۋار سېتىۋېلىشقا خەجلەنگىنى 462 مىليون 312 مىڭ 700 يۈەنگە يېتىپ، ئومۇمىي سوممىنىڭ 27.24 پىرسەنتىنى ئىگىلەپ، 1993 - يىلدىكىدىن 13.78% ئاشتى؛ ئەمگەك مۇھاپىزەت بۇيۇملىرىغا خەجلەنگىنى 82 مىليون 988 مىڭ 800 يۈەنگە يېتىپ، ئومۇمىي سوممىنىڭ 54.89 پىرسەنتىنى ئىگىلەپ، 4.65% ئاشتى؛ ئىشلەپچىقىرىشقا ئىشلىتىلمەيدىغان ماتورلۇق قاتناش ۋاستىلىرى يېقىلغۇسىغا خەجلەنگىنى 233 مىليون 553 مىڭ 300 يۈەنگە يېتىپ، 13.76% نى ئىگىلەپ، 4.94% ئاشتى؛ دورا ۋە داۋالاش ئۇسكۇنىلىرىگە خەجلەنگىنى 397 مىليون 713 مىڭ 800 يۈەنگە يېتىپ، 23.43% نى ئىگىلەپ، 14.88% ئاشتى؛ ئىچىدىغان سۇ، يۇيۇنۇش ۋە تىمىنىش ئۈچۈن كەتكەن يېقىلغۇغا خەجلەنگىنى 195 مىليون 96 مىڭ 700 يۈەنگە يېتىپ، 11.5% نى ئىگىلەپ، 28.32% ئاشتى؛ باشقا ئادەتتىكى تاۋارلارغا خەجلەنگىنى 325 مىليون 424 مىڭ 900 يۈەنگە يېتىپ، 19.18% نى ئىگىلەپ، 17.24% تۆۋەنلىدى.

مالىيە باشقۇرۇش تۈزۈلمىسى بويىچە ئايرىغاندا، ئاپتونوم رايونىمىزدىكى ناھىيىدىن يۇقىرى دەرىجىلىك يەرلىك ئورۇنلارنىڭ خەجلىگىنى 1 مىليارد 74 مىليون 817 مىڭ 100 يۈەنگە يېتىپ، 63.33% نى ئىگىلەپ، 1993 - يىلدىكىدىن 13.76% ئاشتى؛ ئىشلەپچىقىرىش - قۇرۇلۇش بىكىتۈەننىڭ خەجلىگىنى 261 مىليون 659 مىڭ يۈەنگە يېتىپ، 15.42% نى ئىگىلەپ، 1.6% تۆۋەنلىدى؛ مەركەزنىڭ شىنجاڭدا تۇرۇشلۇق ئورۇنلىرىنىڭ خەجلىگىنى 360 مىليون 614 مىڭ 100 يۈەنگە يېتىپ، 21.25% نى ئىگىلەپ، 7.29% تۆۋەنلىدى.

ئورۇن خاراكتېرى بويىچە ئايرىغاندا، مەمۇرىي ئورۇنلارنىڭ خەجلىگىنى 310 مىليون 424 مىڭ 900 يۈەنگە يېتىپ، 18.29% نى ئىگىلەپ، 1993 - يىلدىكىدىن 27.35% ئاشتى؛ كەسىپىي ئورۇنلارنىڭ خەجلىگىنى 413 مىليون 684 مىڭ 300 يۈەنگە يېتىپ، 24.38% نى ئىگىلەپ، 8.25% ئاشتى؛ كارخانا ئورۇنلىرىنىڭ خەجلىگىنى 972 مىليون 981 مىڭ يۈەنگە يېتىپ، 57.33% نى ئىگىلەپ، 0.8% تۆۋەنلىدى.

ئاپتونوم رايون بويىچە تەكشۈرۈپ تەستىقلانغان مەخسۇس تۇر بويىچە تىزگىنلىنىدىغان تاۋار سوممىسى 504 مىليون 72 مىڭ 200 يۈەنگە يېتىپ، 1993 - يىلدىكىدىن 15.13% ئاشتى. بۇنىڭ ئىچىدە تەكشۈرۈپ تەستىقلانغان پىكاپ 3410 بولۇپ، پۈلى 453 مىليون 729 مىڭ 100 يۈەن؛ ئاپتوبۇس 119 بولۇپ، پۈلى 15 مىليون 967 مىڭ 300 يۈەن؛ موتسكلىت 620 بولۇپ، پۈلى 6 مىليون 552 مىڭ 100 يۈەن؛ سەن ئېلىش ئۇسكۇنىسى 856 بولۇپ، پۈلى 4 مىليون 517 مىڭ 900 يۈەن؛ ھاۋا تەڭشىگۈچ 475 بولۇپ، پۈلى 2 مىليون 866 مىڭ 400 يۈەن؛ ھەر خىل تاۋاز ئۇسكۇنىسى 3474 بولۇپ، پۈلى 2 مىليون 375 مىڭ 900 يۈەن؛ فوتو ئاپپارات ۋە چوڭايتقۇ 678 بولۇپ، پۈلى 1 مىليون 575 مىڭ 400 يۈەن؛ سىمسىز چاقىرغۇ ۋە سىمسىز تېلېفون 5017 بولۇپ، پۈلى 16 مىليون 488 مىڭ 100 يۈەن. تەكشۈرۈپ تەستىقلانغان، ئىشلەپچىقىرىشقا، ئىلمىي تەتقىقاتقا بۇاستە ئىشلىتىلمەيدىغان تاۋار سوممىسى 455 مىليون 257 مىڭ يۈەن.

1994 - يىلىنىڭ ئاخىرىغا قەدەر ئاپتونوم رايون بويىچە مەخسۇس تىزگىنلىنىدىغان پىكاپ 46 مىڭ 819 (ئىشلەپچىقىرىش، ئىلمىي تەتقىقاتقا ئىشلىتىلمەيدىغىنى 18 مىڭ 398) غا، ئاپتوبۇس 9672 (ئىشلەپچىقىرىشقا ئىشلىتىلمەيدىغىنى 7880) گە يەتتى.

1994 - يىلى ئورۇنلاشتۇرۇلغان مەخسۇس تىزگىنلىنىدىغان تاۋارلار قوشۇمچە خىراجىتى 53 مىليون 380 مىڭ يۈەن. بۇنىڭ ئىچىدە جايلاردىكى ئونتۇرا - باشلانغۇچ مەكتەپلەرنىڭ خەتەرلىك ئۆي - ئىمارەتلىرىنى يېڭىلاش، ئۆزگەرتىپ سېلىش ۋە يۇرۇشلەشتۇرۇش قۇرۇلۇشىغا ئىشلىتىلگىنى 15 مىليون 310 مىڭ يۈەن. يېزىلىق، بازارلىق دوختۇرخانىلارنىڭ يۇرۇشلەشتۇرۇش مۇئەسسەسە قۇرۇلۇشىغا ئىشلىتىلگىنى 14 مىليون 920 مىڭ يۈەن. پىلانلىق پەرزەنت كۆرۈش خىزمىتىگە ئىشلىتىلگىنى 1 مىليون يۈەن، مەدەنىيەت يادىكارلىقلىرىنى ئاسراشقا ئىشلىتىلگىنى 1 مىليون يۈەن، تەنتەربىيە سورۇنلىرى قۇرۇلۇشىغا ئىشلىتىلگىنى 1 مىليون يۈەن، شىنجاڭ داشۇسىنىڭ «211» قۇرۇلۇشىغا ئىشلىتىلگىنى 5 مىليون يۈەن، بالىلار باغچىسى، پېشقەدەم كادىرلار ئىدارىسى، پارتىيە مەكتىپى قاتارلىق جايلاردا

ئىشلىرىغا ئىشلىتىلگىنى 15 مىليون 150 مىڭ يۈەن.

1993 - يىلىنىڭ ئاخىرىدا مالىيە مىنىستىرلىكى ھۆججەت تارقىتىپ، پىكاپ سېتىۋېلىشنىــــڭ مەخسۇس تۈر بويىـــچە تەكشۈرۈپ تەستىقلاش چارىسىنـــى ئەمەلدىن قالدۇرغاندىن كېيىن، يەرلىك جايلار، تارماقلار يەرلىك مالىيە كۆچمەنكى ئەمەلىي قىيىنچىلىق بىلەن ھېسابلاشماي، پىكاپ سېتىۋېلىپ خەلق ئاممىسىنىڭ نارازىلىقىنى قوزغىدى. ئاپتونوم رايونلۇق ئىجتىمائىي گۈرۈھلارنىڭ سېتىۋېلىش كۆچمنى تىزگىنلەش ئىشخانىسى مۇشۇنداق ئەھۋالنى كۆزدە تۇتۇپ، ئىجتىمائىي گۈرۈھلارنىڭ ئىشلەپچىقىرىشقا ئىشلىتىلمەيدىغان پىـــكاپ سېتىۋېلىشنى تىزگىنلەش ۋە ئۇنى باشقۇرۇش خىزمىتىنى داۋاملىق كۈچەيتتى. ئاپتونوم رايونلۇق مالىيە نازارىتـــى مۇنۇلارنى بەلگىلىدى: 1) ھەردەرىجىلىك مەمۇرىي ئورگانلار ۋە خىراجىتى مالىيەدىن تولۇق ئاجرىتىپ بېرىلمىدىغان كەسپىي ئورۇنلاردىن يېگىـــدىن قۇرۇلغانلىـــرى ۋە ئاپتوموبىـــل يېگىلايدىغانلىرىدىن باشقىلىرىنىڭ يېگى پىكاپ سېتىۋېلىشىغا بىرەك يول قويۇلمايدۇ؛ 2) دۆلەت ئىلكىدىكى كارخانىلار، پاي تۇزۇمـــدىكـــى كارخانـــلار، جۈملە - چەت ئەل شىركەتچىلىكىدىكى كارخانىلار، كوللېكتىپ ئىگىلىكىدىكـــى خەلق قۇرغان كارخانىلار مەلۇم قىلىپ تەستىقلىتىش تۇزۇمىنى ئىجرا قىلىشى شەرت، ئىجتىمائىي گۈرۈھلارنىڭ سېتىۋېلىش كۆچمنى تىزگىنلەش ئىشخانىسىنىڭ تەستىقىنى ئالماي تۇرۇپ پىكاپ سېتىۋېلىشقا بولمايدۇ. پايدا، باجنـــى ۋاقتىـــدا تاپشۇرالمىغان ۋە ئىشچى - خىزمەتچىلەرنىڭ ئىش ھەققىنى ۋاقتىدا بېرەلمىگەن كارخانىلارنىڭ پىكاپ سېتىۋېلىشـــىغا بىرەك يول قويۇلمايدۇ.

جېڭ يۈگالۇق
ۋالۇ خۇلۇق

ئىككى باج ئاپپاراتى ئايرىپ تەسىـــس قىلىندى

گۇۋۇيۈەننىڭ دۆلەت باج ئاپپاراتى ۋە يەرلـــىك باج ئاپپاراتى قۇرۇش توغرىسىدىكى ئورۇنلاشتۇرۇشىغا ۋە دۆلەت باش باج ئىدارىسى، ئاپتونوم رايونلۇق خەلق ھۆكۈمىتىنىڭ ئايرىپ تەسىس قىلىش توغرىسىدىكى لايىھىسىگە ئاساسەن، 1994 - يىل 7 - ئاينىڭ 1 - كۈنى ئاپتونوم رايونلۇق دۆلەت باج ئىدارىسى، ئاپتونوم رايونلۇق يەرلىك باج ئىدارىســى قۇرۇلدى ھەم رەسمىي ئىش بېجىرىشكە باشلىـدى. ئايرىپ تەسىس قىلىنغاندىن كېيىنكى بۇ ئىككى باج ئاپپاراتى بىرەك نازارەت - ئىدارە دەرىجىلىك بولىدۇ. ئاپتونوم رايونلۇق دۆلەت باج ئىدارىسىغا شتات، ئاپپارات، خىراجەت، كادىر جەھەتتە دۆلەت باش باج ئىدارىسى رەھبەرلىك قىلىـــدۇ؛ ئاپتونوم رايونلۇق يەرلىك باج ئىدارىســـى ئاپتونوم رايونلۇق خەلق ھۆكۈمىتىنىڭ ئىقتىسادىي تارمىقى بولۇپ، ئۇنى ئاپتونوم رايونىنىڭ يەرلىك ھۆكۈمىتى باشقۇرىدۇ.

ئاپتونوم رايونلۇق دۆلەت باج ئىدارىسى مەسئۇلىيىتى، ئاساسلىقى، قوشۇلما قىممەت بېجى؛ ئىستېمال بېجىـــى؛ ئىمپورت - ئېكسپورت مەھسۇلاتلىرى ئىستېمال بېجىـــى؛ قوشۇلما قىممەت بېجى؛ تەيۋەن بىلەن بېۋاستە قىلىنغان سودىنى تەڭشەش بېجى (تاموژىنىڭ ۋەكالىتەن ئېلىشـــىغا ھاۋالە قىلىنىدۇ)؛ تۆمۈرىيول، باش بانكىلار، مۇغۇرتا باش شىركىتى مەركەزلەشتۈرۈپ تاپشۇرىدىغان تىجارەت بېجىـــى، تاپاۋەت بېجى ۋە شەھەر قۇرۇلۇش ئاسراش بېجى، مەركەزگە قاراشلىق كارخانىلارنىڭ تاپاۋەت بېجى؛ يەرلىك بانكىلار ۋە چەت ئەل مەبلىغى بىلەن قۇرۇلغان بانكىلار ھەم بانكىدىن باشقا پۇل مۇئامىلە كارخانىلىرى تاپاۋەت بېجى؛ دېڭىز - ئوكيان نېفىت كارخانىلىرى تاپاۋەت بېجى، بايلىق مەنبەسى بېجى؛ ئاكسىيە سودىسى بېجى (رەسمىي باج ئېلىشتىن ئىلگىرى، ئاۋۇال شائخەي، شېنجېن شەھەرلىـــرىدىكـــى ئاكســـيە ئورۇنلىرىدا قىلىنغان ئاكسىيە سودىسىدىن مارکا بېجىـــى ئېلىنىـــدۇ)؛ چەت ئەللىـــك سودىگەرلەر مەبلەغ سالغان كارخانىلار ۋە چەت ئەل كارخانىلىرىدىن ئېلىنىدىغان ھەر خىل باج ھەم چەت ئەل تەۋەلىكىـــدىكـــى خادىملار (جۈملە مۇھاجىرلىرى، شياڭگاڭلىق، ئاۋمېنلىـــق، تەيۋەنلىـــك قېرىنداشلار) تاپشۇرىدىغان شەخسىي تاپاۋەت بېجى (باج تۈرى بويىچە ئايرىم - ئايرىم مەركەز خەزىنىسىگە ۋە يەرلىك خەزىنىگە كىرگۈزۈلىدۇ)؛ ئېكسپورت مەھسۇلاتلىرىغا باج قايتۇرۇشنى باشقۇرۇش؛ سودا بازارلىرى ۋە يەكە تىجارەتچىلەردىن ئېلىنىدىغان ھەر خىل باج (باج تۈرى بويىچە ئايرىم - ئايرىم مەركەز خەزىنىسىگە ۋە يەرلىك خەزىنىگە كىرگۈزۈلىدۇ)؛ مەركەزگە تەۋە باجنى ۋاقتىدا تاپشۇرمىغانلاردىن تولۇقلاپ ئېلىنغان ۋە جەرىمانە قويۇلغان كىرىم؛ مەركەزگە تەۋە باج، ئورتاق بەھرىمەن بولىدىغان باج تۈرلىرى بويىچە قوشۇمچە ئېلىنغان ماتېرىيە قوشۇمچە خىراجىتـــى (تۆمۈرىيول، باش بانكىلار، مۇغۇرتا باش شىركىتى تاپشۇرىدىغانلىرى مەركەز خەزىنىسىگە، باشقىلىرى يەرلىك خەزىنىگە كىرگۈزۈلىدۇ)؛ دۆلەتنىڭ ئېنېرگىيە، قاتناش نۇقتىلىق قۇرۇلۇش فوندى، دۆلەتنىڭ خام چوت تەڭشەش فوندىنى يىغىشقا مەسئۇل بولىدۇ.

ئاپتونوم رايونلۇق يەرلىك باج ئىدارىسى ئاساسلىقـــى (دۆلەت باج ئىدارىسى ئېلىشقا مەسئۇل بولىدۇ، دەپ ئېنىق بەلگىلەنگەن يەرلىك باج قىسمى بۇنىڭ سىرتىدا) تىجارەت

بېجى؛ شەخسىي تاپاۋەت بېجى؛ يەر ئىشلىتىشتىكى قوشۇلما قىممەت بېجى؛ شەھەر قۇرۇلۇش ئاسراش بېجى؛ ئاپتوموبىل پاراخوت ئىشلىتىش بېجى؛ ئۆي - زېمىن بېجى؛ قان بېجى؛ بايلىق مەنبەسى بېجى؛ شەھەر - بازارلارنىڭ يەر ئىشلىتىش بېجى؛ تۆۋاقلىق مۇلۇككە مەبلەغ سېلىش يۆنىلىشىنى تەكشەش بېجى؛ يەرلىك كارخانىلار تاپاۋەت بېجى (يەرلىك دۆلەت كارخانىلىرى، كوللېكتىپ كارخانىلار، خۇسۇسىي كارخانىلار شۇنىڭ ئىچىدە)؛ ماركا بېجى؛ زىياپەت بېجى؛ يەرلىك باجنى ۋاقتىدا تاپشۇرمىغانلاردىن تولۇقلاپ ئېلىنغان ۋە جەرىمانە قويۇلغان كىرىم؛ يەرلىك تىجارەت بېجىغا قوشۇپ ئېلىنىدىغان ماتارىپ قوشۇمچە خىراجىتىنى يىغىشقا مەسئۇل بولىدۇ.

لى جېنيۇ

ئېكسپورت بېجىنى قايتۇرۇش ئەھۋالى

ئاپتونوم رايونىمىزدا 1985 - يىلىدىن ئېكسپورت مەھسۇلاتلىرى بېجىنى قايتۇرۇش (كەچۈرۈم قىلىش) سىياسىتى يولغا قويۇلغاندىن بۇيان، 1994 - يىلىنىڭ ئاخىرىغىچە تاشقى سودا كارخانىلىرىغا جەمئىي 780 مىليون يۈەن باج قايتۇرۇلدى. بۇنىڭ ئىچىدە 1994 - يىلى قايتۇرۇلغىنى 320 مىليون 410 مىڭ يۈەنگە يېتىپ، 1993 - يىلدىكىدىن 307.1% ئاشتى. ئېكسپورت مەھسۇلاتلىرى بېجىنىڭ قايتۇرۇلۇشىنىڭ كۆپىيىشى ئاپتونوم رايونىمىزدىكى تاشقى سودا كارخانىلىرىنىڭ تەرەققىياتىغا كۈچلۈك مەدەت بولدى، ئاپتونوم رايونىمىزنىڭ تاشقى ئىقتىساد - سودىسىنىڭ تەرەققىي قىلىشىنى ئىلگىرى سۈردى. 1994 - يىلى ئاپتونوم رايون بويىچە تاشقى سودا ئېكسپورت سوممىسى 570 مىليون ئامېرىكا دوللىرىغا يېتىپ، 1990 - يىلدىكىدىن 84.5% ئاشتى. ئاپتونوم رايونلۇق دۆلەت باج ئىدارىسى ئېكسپورت بېجى قايتۇرۇش كەسپىنى باشقۇرۇشنى كۈچەيتىپ، دۆلەتنىڭ ئېكسپورت بېجى قايتۇرۇش سىياسىتىنى قاتتىق ئىجرا قىلىپ، ئېكسپورت بېجى قايتۇرۇشتىكى ئالدامچىلىقنىڭ ئالدىنى ئېلىش توغرىسىدا قوشۇمچە بەلگىلىمە تۈزۈپ چىقتى. ئېكسپورت بېجى قايتۇرۇش بويىچە تەپتىش قىلىشنى كۈچەيتتى، 1994 - يىلى ئېكسپورت بېجى قايتۇرۇش كەسپىن بويىچە يەتتە قارار تەرىبىلەش كۆرسى ئېچىپ، ئالاقىدار كەسىپي خادىمدىن 455 ئادەم (قېتىم) تەربىيلەپ، 3000 پارچىدىن ئارتۇق تەپتىش قىلىش ئالاقىسى تارقىتىپ، قانۇنسىز ئۇنسۇرلار ئېكسپورت بېجى قايتۇرۇشتىن پايدىلىنىپ باجنى ئالداپ ئېلىۋالغانلىقىغان ئەنزىلەرنىڭ يۈز بېرىشىنىڭ ئالدىنى ئېلىپ، ئاپتونوم رايونىمىزدا ئېكسپورت بېجى قايتۇرۇش كەسپىنىڭ ئوڭۇشلۇق قانات يېيىشىغا كاپالەتلىك قىلدى.

لى جېنيۇ

ستاتىستىكا

ستاتىستىكا خىزمىتىنىڭ ئومۇمىي ئەھۋالى

1. ستاتىستىكا مۇلازىمىتى ۋە ئۇنىۋېرسال ستاتىستىكا

1) ستاتىستىكىدا ئەلا مۇلازىمەت قىلىندى. 1994 - يىلى ئاپتونوم رايونلۇق ستاتىستىكا ئىدارىسى ئاپتونوم رايون ۋە ۋىلايەت، ناھىيە رەھبەرلىرىنى «شىنجاڭنىڭ ئاساسلىق خەلق ئىگىلىكى كۆرسەتكۈچلىرىگە دائىر ئايلىق كارتا» بىلەن ۋاقتىدا تەمىنلەپ تۇردى ھەم بۇ جەھەتتە مۇناسىپ ئىسلاھات ئېلىپ باردى، ئاپتونوم رايونلۇق خەلق ھۆكۈمىتىگە 306 ئۇچۇر مەلۇم قىلدى، بۇنىڭدىن 51 نى گوۋۇيۈەن ئىشخانىسى، 215 نى ئاپتونوم رايونلۇق خەلق ھۆكۈمىتى ئىشخانىسى قوبۇل قىلدى (بۇ، ئاپتونوم رايونلۇق نازارەت - ئىدارىلەر ئىچىدە 1 - ئورۇندا تۇرىدۇ). ئاپتونوم رايونلۇق ستاتىستىكا ئىدارىسى ئاپتونوم رايونىمىزنىڭ ئىقتىسادىي ۋەزىيىتىنى توغرىسىدا ئىككى قېتىم ئاخبارات ئېلان قىلىش يىغىنى ئۆتكۈزۈپ، جەمئىيەتنىڭ ھەر قايسى ساھەلىرىنى ۋاقتىدا مۇھىم ئۇچۇرلار بىلەن تەمىنلىدى، ئۇنىۋېرسال ئانالىز مەلۇماتلار بويىچە خەۋەرلىشىش تورىنى دەسلەپكى قەدەمدە بەرپا قىلدى، ئىقتىسادىي پائالىيەتلەردە تۇزىتىش مۇلچەرلەش، ئالدىن سىگنال بېرىش خىزمەتلىرىنى كۈچەيتتى. 1993 - يىلى يىللىق ئانالىز مەلۇماتلارنى بىرتەرەپ قىلىش ئەتىجىسى دۆلەتنىڭ 1 - دەرىجىلىك مۇكاپاتىغا ئېرىشتى. ستاتىستىكا ئىدارىسى 1994 - يىلى «شىنجاڭ ستاتىستىكا يىللىمىسى» ۋە «شىنجاڭ رەھبىرىي كادىرلار قوللانمىسى» نى تۈزۈپ نەشىر قىلدۇردى، «ۋىلايەت، ئوبلاست، شەھەرلەرنىڭ ئاساسلىق ئىجتىمائىي، ئىقتىسادىي كۆرسەتكۈچلەر بويىچە رەت تەرتىپى» ۋە «ناھىيە شەھەرلەرنىڭ ئاساسلىق ئىجتىمائىي، ئىقتىسادىي كۆرسەتكۈچلەر بويىچە رەت تەرتىپى» نى تۈزۈپ باستۇردى ھەم مۇشۇ ئاساستا ۋىلايەت، ئوبلاست، شەھەر، ناھىيەلەرنىڭ ئىجتىمائىي، ئىقتىسادىي ئەھۋالىنى باھالاش لايىھىسىنى تۈزۈپ چىقتى، شۇنىڭ بىلەن ئاپتونوم رايونىمىزدىكى ۋىلايەت، ئوبلاست، شەھەر، ناھىيەلەرنىڭ ئىجتىمائىي، ئىقتىسادىي ئەھۋالىنى باھالاش خىزمىتى ئومۇمىيۈزلۈك باشلىنىپ كەتتى.

2) ستاتىستىكا بويىچە مەسلىھەت بېرىش خىزمىتى.

1994 - يىلغا قەدەر، مەسلىھەت سوراپدىغان مۇقىم ئاپتونوم 107 گە، ھەر خىل مەسلىھەت بېرىش تۈرى 20 نەچچىگە يەتتى. مۇشۇ بىر يىلدا يەتتە تۈردە ھاۋالە بويىچە تەكشۈرۈش ۋەزىپىسى گورۇندالىدى ھەم ئاپتونوم رايونلۇق پارتكوم مالىيە - ئىقتىساد كىشخانىسى بىلەن بىرلىكتە 370 مىلك خەتلىك «شىنجاڭ ئوچ خىل مەبلەغ كارخانىلىرى ۋە يەككە - خۇسۇسىي ئىگىلىك» ناملىق كىتاب بېزىپ چىقىلدى. ئاپتونوم رايونلۇق پىلان كومىتېتى قاتارلىق يەتتە تارماق بىلەن بىرلىكتە شىنجاڭ ئىجتىمائىي، ئىقتىسادىي باھالاش مەركىزى قۇرۇپ چىقىلدى.

3) قىيىن، قىزىق نۇقتا مەسىلىلىرىنى چۆرىدەپ، ستاتىستىكىلىق تەھلىل قىلىش خىزمىتى ئىشلەندى. 1994 - يىلى ئاپتونوم رايونلۇق ستاتىستىكا ئىدارىسى (شەھەر تەكشۈرۈش ئەترىتى، يېزا تەكشۈرۈش ئەترىتى شۇنىڭ ئىچىدە) 143 پارچە ستاتىستىكىلىق تەھلىل دوكلاتى يېزىپ چىقتى، بۇنىڭدىن 73 ى ئاپتونوم رايون ئىچى سىرتىدىكى گېزىت، رادىئو ئىستانسا، ژۇرناللار تەرىپىدىن ئىشلىتىلدى، 14 ى ئاپتونوم رايونىمىزنىڭ ستاتىستىكا سىستېمىسى بويىچە باھالاشتا مۇكاپاتقا ئېرىشتى. ستاتىستىكىلىق تەھلىل قىلىش خىزمىتىدە ھەممىدىن ئاۋۋال چوڭ - چوڭ ئىجتىمائىي مەسىلىلەرگە ئەھمىيەت بېرىلدى. «تىك لىنىيە بويىچە سېلىشتۇرغاندا نەتىجە كۆرۈنەرلىك بولدى، توغرا لىنىيە بويىچە سېلىشتۇرغاندا پەرق زورىيىپ كەتتى» ناملىق ماقالىدە شىنجاڭنىڭ ھازىرقى ئىقتىسادىي ئەھۋالىغا تارىخىي نۇقتىدىن ۋە پۈتۈن مەملىكەتنىڭ پۈتكۈل ئىقتىسادىي سەۋىيىسىدىن باھا بېرىلىپ، ئەتىجەلەر مۇئەييەنلەشتۈرۈلدى، مەسىلىلەر ئوتتۇرىغا قويۇلدى، بۇ ماقالە جەمئىيەتتە كۆچلۈك ئىنكاس قوزغىدى. «شىنجاڭنىڭ دىن ئەھۋالى ۋە ئىجتىمائىي مۇقىملىقى، ئىقتىسادىي تەرەققىياتى» ، «ئىسلاھاتنى چوڭقۇرلاشتۇرۇپ، ماكرولۇق تەڭشەش - تىزگىنلەشنى كۈچەيتىپ، ئاپتونوم رايونىمىز ئىقتىسادىنىڭ ساغلام، مۇقەممەد راۋاجلىنىشىنى ئىلگىرى سۈرەيلى» قاتارلىق ماقالىلەردە چوڭ - چوڭ ئىجتىمائىي مەسىلىلەر تۇتۇلۇپ بۇ ھەقتە تەدبىر ۋە تەكلىپلەر بېرىلدى. بۇ ماقالىلەر جەمئىيەتنىڭ ھەر قايسى ساھەسىدىكىلەرنىڭ ۋە پارتىيە، ھۆكۈمەت رەھبەرلىرىنىڭ ئومۇمىيۈزلۈك دىققەت ۋە ئېتىبارىنى قوزغىدى. يىل بېشىدا مال باھاسى ئۆرلەشكە باشلىغاندا، ئاپتونوم رايونلۇق ستاتىستىكا ئىدارىسى «مال باھاسى ۋەزىيىتى ئىنتايىن جىددىي، ماكرولۇق تەڭشەش - تىزگىنلەشنى كۈچەيتىش كېرەك» قاتارلىق ماقالىلەرنى يازدى، مال باھاسى جەمئىيەتتە مۇھىم نۇقتا بولۇپ قالغاندا، يەنە «مال باھاسى ۋەزىيىتىگە قانداق قاراش كېرەك؟» قاتارلىق ماقالىلەرنى يېزىپ، ئاممىنىڭ مال باھاسىنىڭ ئۆرلىشىگە توغرا قاراشتا بولۇشىغا، گۇمانلىنىش، قورقۇش روھىي ھالىتىنى تۈگىتىشىگە كۈچلۈك بارىدەم بەردى. بۇنىڭدىن باشقا ئىجتىمائىي مەسىلىلەر، ئالاپلۇق، ئاھالىلار ئىستېمالى، ھۆكۈمەت پۇلىغا داۋالىنىش، دىن، ماۋارىپ، تەقسىمات قاتارلىق جەھەتلەردىمۇ خېلى ۋەزىنلىك ستاتىستىكىلىق تەھلىل ماقالىلىرى يېزىلدى.

2، 3 - كەسىپنى ئومۇميۈزلۈك تەكشۈرۈشتە باستۇرۇلۇق نەتىجىلەر قولغا كەلتۈرۈلدى

1994 - يىلى ئاپتونوم رايون بويىچە 58 مىلك ئورۇنغا تارقىتىلغان 80 مىلك نۇسخىغا يېقىن ئاساسىي قاتلام تەكشۈرۈش جەدۋىلى بەلگىلەنگەن ۋاقىت ئىچىدە پۈتۈنلەي تولدۇرۇلۇپ بولدى، ساندىق مەلۇماتلارنىڭ خاتىرلىنىش نىسبىتى 100% كە يەتتى، يۇقىرىغا يوللاش خىزمىتى قانائەتلىنەرلىك ئورۇندالدى، ئاساسىي قاتلام ساندىق مەلۇمات ئامبىرى دۆلەتنىڭ تەكشۈرۈشىدىن بىر قېتىمدىلا ئۆتتى.

3. ستاتىستىكىنى ئاپتوماتلاشتۇرۇش قۇرۇلۇشى

ئاپتونوم رايونلۇق ستاتىستىكا ئىدارىسى مەبلەغ ئەھۋالىغا ۋە شىنجاڭنىڭ ستاتىستىكىسىنى ئاپتوماتلاشتۇرۇش قۇرۇلۇشىنىڭ ھازىرقى ھالىتىگە ھەم جىددىيلىك ۋە مۇھىملىق دەرىجىسىگە قاراپ ئىش قىلىش پرىنسىپىغا ئاساسەن، «ئاۋۋال ئانا ماشىنىنى ئىشقا كىرىشتۇرۇش، ئاندىن يۇرۇشلەشتۇرۇش؛ ئاۋۋال ئاساسىي قاتلامدا، ئاندىن ئاپتونوم رايونلۇق ئىدارىدە يولغا قويۇش؛ ناھىيىلەرگىچە ئومۇملاشتۇرۇشقا ئەھمىيەت بېرىش» ئاڭچىنىسىنى تۇتۇپ چىقىپ، ستاتىستىكىنى ئاپتوماتلاشتۇرۇش قۇرۇلۇشىنى تېز يۈكسەلدۈردى. 1994 - يىلنىڭ ئاخىرىغا قەدەر، 62 ۋىلايەتلىك، ناھىيىلىك ستاتىستىكا ئىدارىسىنىڭ كومپيۇتېر ئانا ماشىنىسىنى، 17 ناھىيىلىك شەھەرلىك ستاتىستىكا ئىدارىلىرىنىڭ پرىنتېر تېپىنى تاللاش، سېتىۋېلىش، تەكشۈرۈپ ئۆتكۈزۈۋېلىش ۋە تارقىتىش ۋەزىپىسى، قالغان ناھىيىلىك، رايونلۇق ستاتىستىكا ئىدارىلىرىگە ئانا ماشىنا سېتىۋېلىش ۋەزىپىسى ۋە ئاپتونوم رايون بويىچە پۈتكۈل سىرتتىن يانداشما ئۇسكۇنىلەرنى سېتىۋېلىش ۋەزىپىسىنى، ۋىلايەتلىك، ئوبلاستلىق ستاتىستىكا ئىدارىلىرىگە كۆپ ئاپونىتلىق مىكرو كومپيۇتېر ئاخىرقى كومپيۇتېرى كۆپەيتىپ سەپلەپ بېرىش ۋەزىپىسى ئورۇندىلىپ بولدى. ھازىرغىچە ئاپتونوم رايون بويىچە ۋىلايەتلىك، ئوبلاستلىق، شەھەرلىك ستاتىستىكا ئىدارىلىرىگە بىردىن «486DX/66» تېپلىق ئالىي دەرىجىلىك مىكرو كومپيۇتېر كۆپەيتىپ سەپلەپ بېرىلدى، ناھىيىلىك ستاتىستىكا ئىدارىلىرىگە بىردىن «486/33» ياكى «486/66» تېپلىق مىكرو كومپيۇتېر سەپلەپ بېرىلدى. 1993 - يىلى ئوتتۇرىغا قويۇلغان

ئاپتوماتلاشتۇرۇش قۇرۇلۇشى ۋەزىپىسى پىلاندىكىدىن ئاشۇرۇپ، خېلى يۇقىرى ئۆلچەمدە ئورۇندالدى. قانۇنىق ماتېرىيال سەپلەشنى چاقماق تۆتۈش بىلەن بىر ۋاقىتتا، كەسىپي خادىملارنىڭ سەۋىيىسىنى ئۆستۈرۈشكىمۇ ئەھمىيەت بېرىلدى. ئۆچ قارار كۆرس ئېچىلىپ، ئۇلايەت، ئوبلاست، شەھەرلەرنىڭ كومپيۇتېر تايانچىلىرىدىن 40 كىشى تەربىيىلەندى؛ ئۇلايەت، ئوبلاست، شەھەرلەرمۇ بىر - ئىككى قارار كۆرس ئېچىپ، ناھىيىلەرنى كومپيۇتېر تايانچىلىرىدىن 350 كىشىنى تەربىيىلىدى. ئاپتونوم رايونلۇق ستاتىستىكا ئىدارىسى يەنە 1500 نۆۋەتلىك (بۇنىڭ ئىچىدە ئۇيغۇرچىسى 500) دەرسلىك ماتېرىيال بېسىپ تارقاتتى، ئۇلايەت، ئوبلاست، شەھەر، ناھىيىلەرنىڭ خىزمەتلىرىگە يېتەكچىلىك قىلىشقا ئادەم ئەۋەتتى. تەربىيىلەش ئارقىلىق، ئاپتونوم رايون بويىچە كومپيۇتېر خادىملىرىنىڭ تېخنىكا سەۋىيىسى، كۆپ ئىقتىدارلىق ئىختىساسلىقلار نىسبىتى كۆرۈنەرلىك ئۆستى، ستاتىستىكىنىڭ ئاپتوماتلىشىش ئۇنىۋېرسال كونۇپكىسىنىتى مۇناسىپ يۇقىرىلىدى.

4. ئاشلىق يېزا ئىگىلىكى شۆبە مەركىزىنىڭ خىزمىتى ئومۇميۈزلۈك باشلاندى

1994 - يىل 10 - ئايدا دۆلەت ستاتىستىكا ئىدارىسى ئاشلىق - يېزا ئىگىلىكى مەركىزىنىڭ ئۇرۇمچى شۆبىسى رەسمىي ۋۇجۇدقا ئاستى، بۇ شۆبىنىڭ خىزمىتى ئومۇميۈزلۈك باشلاندى. ئاپتونوم رايونلۇق ستاتىستىكا ئىدارىسى 1997 - يىلى يېزا ئىگىلىكىنى ئومۇميۈزلۈك تەكشۈرۈشكە ھازىرلىق قىلىش ئۆچۈن، تۇرلۇك تەييارلىق خىزمىتىنى قانات يايدۇرۇپ، يېزا ئىگىلىكىنى تەكشۈرۈشنى نۇقتىدا سىناق قىلىشنى نۇقتىلىق تۆتتى، قۇتۇبى ناھىيىسىنىڭ ئىش ئورنىدا تەكشۈرۈش ئىشىنى تاماملىدى، ئارىلاپ تەكشۈرۈشكە ئائىت تەپسىلىي ماتېرىيال توپلىدى. 300 مىڭ خەتلىك تەربىيىلەش دەرسلىكى تەرجىمە قىلدى، ئۆلكە، ئۇلايەت (بىر قارار)، ناھىيە (ئىككى قارار) دەرجىلىكلەر بويىچە ئاشلىق - يېزا ئىگىلىكى بويىچە تەربىيىلەش كۆرسى ئاچتى، بۇ كۆرسلاردا جەمئىي 83 كىشى تەربىيىلەندى.

5. ستاتىستىكا قانۇنچىلىق قۇرۇلۇشى

ئاپتونوم رايونلۇق ستاتىستىكا ئىدارىسى ستاتىستىكا سانلىق مەلۇماتلىرىنىڭ چىنلىقىدا جىددىي خىرسقا دۇچ كېلىۋاتقانلىقىنى كۆزدە تۇتۇپ، ستاتىستىكىغا دائىر قانۇن چىقىرىش قەدىمىنى تېزلەتتى. «شىنجاڭ ئۇيغۇر ئاپتونوم رايونىنىڭ ستاتىستىكا باشقۇرۇش نىزامى» 1994 - يىل 9 - ئاينىڭ 24 - كۈنى ئاپتونوم رايونلۇق 8 - نۆۋەتلىك خەلق قۇرۇلتىيى دائىمىي كومىتېتىنىڭ 10 - سانلىق يىغىندا قاراپ چىقىلىپ ماقۇللىنىپ ئېلان قىلىندى ۋە يولغا قويۇلدى شۇنداقلا بۇ نىزام 20 مىڭ پارچە بېسىلىپ تارقىتىلدى، 1700 نەچچە نۆۋەتلا ھەر خىل لېكسىيە ماتېرىيالى تارقىتىلدى، ئاپتونوم رايون بويىچە نىزامنى تەشۋىق قىلىش خىزمىتى قانات يايدۇرۇلدى. ستاتىستىكا قانۇن - نىزاملىرىنىڭ ئىجراسىنى ئومۇميۈزلۈك تەكشۈرۈش خىزمىتى خېلى پۈختا ئىشلەندى، ئاپتونوم رايون تەكشۈرۈشكە رەھبەرلىك قىلىش گۇرۇپپىسى قۇردى. ئۇلايەت، ئوبلاست، شەھەرلەر ۋە ھەر قايسى ئورۇنلار ئۆزىنى ئۆزى تەكشۈردى، ئارىلاپ تەكشۈرۈش دائىرىسى 10% تىن ئاشتى. ئاپتونوم رايونلۇق ستاتىستىكا ئىدارىسى ئەۋەتكەن خىزمەت گۇرۇپپىسى بەش ۋىلايەت، ئوبلاست، شەھەر، يەتتە ناھىيە، بىر يېزىنىڭ ستاتىستىكا قانۇن - نىزاملىرىنى ئىجرا قىلىش خىزمىتىنى ئارىلاپ تەكشۈردى. ئاپتونوم رايونلۇق ستاتىستىكا ئىدارىسى، ۋىلايەتلىك، ئوبلاستلىق، شەھەرلىك، ناھىيىلىك ستاتىستىكا ئىدارىلىرى بۇ قېتىمقى تەكشۈرۈشكە ماسلىشىش ئۆچۈن، يەنە ئون تەشۋىقات ئاپتوموبىلى چىقىرىپ، يېزا، كەنت، كوچا - مەھەللە، زاۋۇت - كان، كارخانىلاردا كەڭ دائىرىدە تەشۋىقات ئېلىپ باردى.

لىيۇ ۋېنجۇ

ئىقتىساد - تېخنىكا ھەمكارلىقى

چەت ئەللەر بىلەن بولغان ئىقتىسادىي ھەمكارلىق ئەھۋالى

1994 - يىلى ئاپتونوم رايون قۇرۇلۇش ھۆددىگە ئېلىش، ئەمگەك مۇلازىمىتى ھەمكارلىق تۇرىدىن ئىككىنچى تەستىقلىدى، ئومۇمىي توختام سوممىسى 3 مىليون 640 مىڭ ئامېرىكا دوللىرى بولۇپ، 1993 - يىلدىكىدىن 92% ئازىيىپ كەتتى. ئەمگەك مۇلازىمىتى بىلەن شۇغوللىنىشقا 120 كىشى چىقىرىلدى، ئۇلار، ئاساسەن، پاكىستان، قازاقىستان، قىرغىزستانلارغا چىقىرىلدى. ئاساسلىق تۇر پاكىستانىڭ شىمالىي رايونىنىڭ كۆۋرۈك سېلىش قۇرۇلۇشىنى ھۆددىگە ئېلىشتىن ئىبارەت بولدى.

ئاپتونوم رايون بويىچە چەت ئەللەرگە مەبلەغ سېلىش تۇرىدىن 84 ى تەستىقلاندى، جۇڭگو تەرەپ سالغان مەبلەغ 7 مىليون 956 مىڭ ئامېرىكا دوللىرى بولۇپ، 1993 - يىلدىكىدىن 72.6% ئازايدى. مەبلەغ سېلىش تۇرلىرى توققۇز دۆلەت ۋە رايونغا تارقالغان بولۇپ، بۇنىڭ ئىچىدە قازاقىستاندىكىسى 34، قىرغىزستاندىكىسى 31، موڭغۇلىيەدىكىسى يەتتە، پاكىستاندىكىسى تۆت، رۇسىيەدىكىسى ئۈچ، گېرمانىيەدىكىسى بىر، مالايسىيادىكىسى بىر، ئىككى، گېرۇزىيەدىكىسى بىر،

كاناداداىكىسى بىر، مەبلەغ سېلىنغان تۇرلەر، ئاساسلىقى، پىنسىك سانائەت، كۆن - خۇرۇم، يېزا ئىگىلىكى، قۇرۇلۇش ماتېرىيالى، رەڭلىك سۇرەت چوڭايتىش، ئاشپەزلىك، يېمەكلىك ئىشلەش ۋە ئىجتىمائىي مۇلازىمەت قاتارلىق ساھەلەرنى ئۆز ئىچىگە ئالىدۇ.

1994 - يىلى چەت ئەللەرگە مەبلەغ سالغان كارخانىلارنىڭ يەككە تۇر بويىچە مەبلەغ سېلىش كۆلىمىدىن قارىغاندا، جۇڭگو تەرەپ سالغان مەبلەغ 1993 - يىلدىكىدىن ئازايغان، چەت ئەللەرگە مەبلەغ سېلىنغان تۇرلەرنىڭ سانى ۋە ئۇنۇمسىز تۈگەنلىگەن، مەبلىكىتىمىزدىكى كارخانىلارنىڭ چەت ئەللەرگە مەبلەغ سېلىش قىزغىنلىقى كۆرۈنەرلىك پەسەيگەن.

ئاپتونوم رايون بويىچە خەلقئارا تەشكىلاتلار ۋە چەت ئەل ھۆكۈمەتلىرى — ئىككى تەرەپ ۋە كۆپ تەرەپ ياردەم قىلغان تۆت تۇر قوبۇل قىلىندى. قوبۇل قىلىنغان ياردەم سوممىسى 11 مىليون 930 مىڭ ئامېرىكا دوللىرىغا يەتتى. بۇنىڭ ئىچىدە كانادا خەلقئارا تەرەققىيات مەھكىمىسىنىڭ «كانادا ئايالالارنىڭ تەرەققىياتقا قاتنىشىشىغا ھەقسىز ياردەم بېرىش تۈرى» بويىچە 5 مىليون كانادا دوللىرى قوبۇل قىلىندى. شىنجاڭدىكى نامرات ئايالالارنىڭ تۇرمۇش سەۋىيىسىنى ۋە نوپۇس ساپاسىنى ئۆستۈرۈش مەقسەت قىلىنغان بۇ تۈرنىڭ يولغا قويۇشقا ماھىيەتلىك تەييارلىق قىلىنماقتا.

ب د ت ئاشلىق - يېزا ئىگىلىكى تەشكىلاتىنىڭ «ئايالالارنىڭ تەرەققىياتقا قاتنىشىشىغا ياردەم بېرىش تۈرى» بويىچە 1 مىليون 500 مىڭ ئامېرىكا دوللىرى قوبۇل قىلىندى، بۇ تۈر 1995 - يىل 3 -، 4 - ئايلاردا ئالتاي، قەشقەر، قىزىلسۇ، ئاقسۇ قاتارلىق ئۆلايەتلەر، ئوبلاستلاردا پەيدىنپەي يولغا قويۇلىدۇ.

ب د ت نوپۇس فوندى شىنجاڭغا ھەقسىز ياردەم بەرگەن «ئايالالارنىڭ تەرەققىياتقا قاتنىشىشى تۈرى» مورى قاتارلىق ئالتە نامرات ناھىيىدە يولغا قويۇلۇپ، ياخشى ئىقتىسادىي ئۈنۈم ۋە ئىجتىمائىي ئۈنۈمگە ئېرىشتى، 1994 - يىلى ب د ت بالىلار فوندى جەمئىيىتى نوپۇس فوندى جەمئىيىتىنىڭ ئەندىزىسىگە تەقلىد قىلىپ قۇتۇبى ناھىيىسىدە «ئايالالارنىڭ تەرەققىياتقا قاتنىشىش تۈرى» نى يولغا قويۇش ئۈچۈن، ئۈتكۈنچى مەزگىللىك ھەمكارلىق لايىھىسىدە 375 مىڭ ئامېرىكا دوللىرى كۆپەيتىپ بېرىشكە قوشۇلدى.

كانادا ھۆكۈمىتى شىنجاڭغا ھەقسىز ياردەم بەرگەن «تارىم مۇھىتىنى ئۇنۇمۇپرسال ئېچىش ۋە ئۇنىڭدىن پايدىلىنىش تۈرى» بويىچە 8 مىليون ئامېرىكا دوللىرى قوبۇل قىلىندى، بۇ تۈر ھازىر يولغا قويۇلۇشتىن ئىلگىرىكى تەييارلىق باسقۇچىغا قەدەم قويدى.

گۈەن چۈن

چەتئەلنىڭ مەبلەغىدىن پايدىلىنىش گەھۋالى

1994 - يىلى ئاپتونوم رايون بويىچە چەت ئەل مەبلەغىدىن پايدىلىنىش تۈرىدىن 165 ى تەستىقلاندى، توختام سوممىسى 179 مىليون 750 مىڭ ئامېرىكا دوللىرىغا يەتتى. بۇنىڭ ئىچىدە ھۆكۈمەت قەرز پۇلىدىن پايدىلىنىشقا تەستىقلانغان تۈر مەككىز بولۇپ، سوممىسى 94 مىليون 280 مىڭ ئامېرىكا دوللىرىغا يەتتى. چەت ئەللىك سودىگەرلەر بېۋاستە مەبلەغ سالغان تۈر 157 بولۇپ، سوممىسى 85 مىليون 470 مىڭ ئامېرىكا دوللىرىغا يەتتى. ئەمەلىيەتتە پايدىلىنىلغان چەت ئەل مەبلىغى 52 مىليون 284 مىڭ ئامېرىكا دوللىرى بولدى (تەپسىلاتىنى قوشۇمچە جەدۋەلدىن كۆرۈڭ).

چەت ئەل سودىگەرلىرى بېۋاستە مەبلەغ سالغان 157 تۈر ئىچىدە، ئىشلەپچىقىرىش تېخنىكىسى كارخانىلار ئومۇمىي كارخانا سانىنىڭ 70 پىرسەنتىنى، ئىشلەپچىقىرىش خاراكتېرىدە بولمىغان كارخانىلار %30 نى ئىگىلىدى.

كەسىپلەر بويىچە ئايرىغاندا، يېزا ئىگىلىك تۈرى ئۈچ، ئېغىر سانائەت تۈرى بىر، سانائەت تۈرى 97، يېمەك - ئىچمەك تۈرى 14، ترانسپورت، پوچتا - تېلېگراف تۈرى توققۇز؛ ئۈي - زېمىن، جامائەت ئىشلىرى تۈرى بەش، مېھمانخانا، مۇلازىمەت تۈرى 19، مەسلىھەتچىلىك تۈرى بىر، باشقا تۈرلەر سەككىز.

چەت ئەل مەبلىغى 23 دۆلەت ۋە رايوندىن كەلدى، بۇنىڭ ئىچىدە شىياڭگاڭ مەبلەغ سالغان تۈر 63، توختامدىكى سوممىسى 40 مىليون 160 مىڭ ئامېرىكا دوللىرى؛ تەيۋەن مەبلەغ سالغان تۈر 13، سوممىسى 6 مىليون 270 مىڭ ئامېرىكا دوللىرى؛ ئاۋمېن مەبلەغ سالغان تۈر ئۈچ، سوممىسى 1 مىليون 920 مىڭ ئامېرىكا دوللىرى؛ ياپونىيە مەبلەغ سالغان تۈر ئۈچ، سوممىسى 1 مىليون 710 مىڭ ئامېرىكا دوللىرى؛ تايلاند مەبلەغ سالغان تۈر ئىككى، سوممىسى 2 مىليون 370 مىڭ ئامېرىكا دوللىرى؛ سىنگاپور مەبلەغ سالغان تۈر بەش، سوممىسى 2 مىليون 410 مىڭ ئامېرىكا دوللىرى؛ تۈركىيە مەبلەغ سالغان تۈر ئۈچ، سوممىسى 4 مىليون 610 مىڭ ئامېرىكا دوللىرى؛ قازاقىستان مەبلەغ سالغان تۈر توققۇز، سوممىسى 5 مىليون 920 مىڭ ئامېرىكا دوللىرى؛ قىرغىزستان مەبلەغ سالغان تۈر سەككىز، سوممىسى 1 مىليون 200 مىڭ ئامېرىكا دوللىرى؛ فرانسىيە مەبلەغ سالغان تۈر بىر، سوممىسى 800 مىڭ ئامېرىكا دوللىرى؛ ئەنگلىيە مەبلەغ سالغان تۈر ئىككى، سوممىسى 1 مىليون 600 مىڭ ئامېرىكا دوللىرى؛ ئاۋستىرىيە مەبلەغ سالغان تۈر ئىككى، سوممىسى 350 مىڭ ئامېرىكا دوللىرى؛ كانادا مەبلەغ سالغان تۈر ئۈچ، سوممىسى 990 مىڭ ئامېرىكا دوللىرى؛ ئامېرىكا مەبلەغ سالغان تۈر 16، سوممىسى 9 مىليون 40 مىڭ دوللار؛ ئىتالىيە مەبلەغ سالغان تۈر ئىككى، سوممىسى 760 مىڭ

ئامېرىكا دوللىرى؛ ئاۋسترالىيە مەبلەغ سالغان تۈر ئۈچ، سوممىسى 1 مىليون 50 مىڭ ئامېرىكا دوللىرى؛ پاناما مەبلەغ سالغان تۈر بىر، سوممىسى 1 مىليون 500 مىڭ ئامېرىكا دوللىرى؛ كورىيە مەبلەغ سالغان تۈر ئۈچ، سوممىسى 1 مىليون 570 مىڭ ئامېرىكا دوللىرى؛ گېرمانىيە مەبلەغ سالغان تۈر بىر، سوممىسى 280 مىڭ ئامېرىكا دوللىرى؛ مالايسىيا مەبلەغ سالغان تۈر ئىككى، سوممىسى 860 مىڭ ئامېرىكا دوللىرى؛ يېڭى زېلاندىيە مەبلەغ سالغان تۈر بىر، سوممىسى 20 مىڭ ئامېرىكا دوللىرى؛ ئىران مەبلەغ سالغان تۈر بىر، سوممىسى 80 مىڭ ئامېرىكا دوللىرى.

1994 - يىلى چەت ئەللىك سودىگەرلەر مەبلەغ سالغان كارخانىلار ئىچىدە ئېكسپورتنى ئۆزى باشقۇرىدىغان 20 كارخانا ئېكسپورت ئارقىلىق 45 مىليون 740 مىڭ ئامېرىكا دوللىرى تاشقى پېرىۋوت يارىتتى، بۇ 1993 - يىلدىكىدىن 14.27% كۆپ بولۇپ، ئاپتونوم رايون بويىچە ئېكسپورت ئومۇمىي سوممىسىنىڭ 8.01 پىرسەنتىنى ئىگىلىدى.

1994 - يىلى ئاپتونوم رايونىمىزدىكى ئۈچ خىل مەبلەغ كارخانىلىرىنىڭ ئىمپورت - ئېكسپورت سوممىسى 76 مىليون 440 مىڭ ئامېرىكا دوللىرىغا يېتىپ، 1993 - يىلدىكىدىن 1.08 ھەسسە ئاشتى، ئاپتونوم رايون بويىچە ئومۇمىي ئىمپورت - ئېكسپورت سوممىسىنىڭ 7.54 پىرسەنتىنى ئىگىلىدى، بۇنىڭ ئىچىدە ئېكسپورت سوممىسى 45 مىليون 740 مىڭ ئامېرىكا دوللىرىغا يېتىپ، 1993 - يىلدىكىدىن 14.27% ئاشتى. ئۈچ خىل مەبلەغ كارخانىلىرى ئېكسپورت سوممىسىنىڭ خېلى تېز ئېشىشىدىكى ئاساسىي سەۋەب شۇكى، ئاپتونوم رايون ۋە ئىشلەپچىقىرىش - قۇرۇلۇش بىكىتۈمىدىكى بەزى ئۈچ خىل مەبلەغ كارخانىلىرىنىڭ ئېكسپورتىدا مەلۇم كۆلەم شەكىللەندى، ئېكسپورت سوممىسى 1993 - يىلدىكىدىن ھەسسىلەپ ئاشتى. ئۈچ خىل مەبلەغ كارخانىلىرىنىڭ ئىمپورت سوممىسى 30 مىليون 700 مىڭ ئامېرىكا دوللىرىغا يېتىپ، 5.73% ئاشتى.

گۈەن چۈن

سىرتقا مەبلەغ سالغان كارخانىلارنىڭ تاشقى پېرىۋوتىنى باشقۇرۇش ئەھۋالى

1994 - يىلنىڭ ئاخىرىغا قەدەر ئاپتونوم رايونىمىزدىن سىرتقا مەبلەغ سالغان كارخانىلار ئىچىدە تاشقى پېرىۋوت تارماقلىرىغا تىزىمغا ئالدۇرغان كارخانا 270 كە يەتتى. مۇشۇ بىر يىلدا دۆلەت تاشقى پېرىۋوت باشقۇرۇش ئىدارىسى شىنجاڭ ئۇيغۇر سىرتقا مەبلەغ سالغان يەتتە كارخانىنىڭ تاشقى پېرىۋوت بىلەن مەبلەغ سېلىش خېتىم - خەتتىنى ۋە تاشقى پېرىۋوت مەبلىغىنىڭ كېلىش مەنبەسىنى تەكشۈردى.

سىرتقا مەبلەغ سالغان بۇ يەتتە كارخانىنىڭ سالغان ئومۇمىي مەبلىغى 465 مىڭ 300 ئامېرىكا دوللىرىغا يەتكەن، بۇنىڭ ئىچىدە ئەق تاشقى پېرىۋوت بىلەن سېلىنغان مەبلەغ 127 مىڭ ئامېرىكا دوللىرى بولغان. سىرتقا مەبلەغ سالغان يەتتە كارخانا ئىچىدە سىنگاپورغا مەبلەغ سالغىنى بىر؛ شىياڭگاڭغا مەبلەغ سالغىنى بىر؛ پاكىستانغا مەبلەغ سالغىنى بىر؛ قازاقىستانغا مەبلەغ سالغىنى ئۈچ؛ ئۆزبېكىستانغا مەبلەغ سالغىنى بىر.

جالال تاۋ

قوشۇمچە

ئاپتونوم رايونىمىز بويىچە 1994 - يىلى چەتئەللىك مەبلىغىدىن پايدىلىنىش ئەھۋالىنى كۆرسىتىش جەدۋىلى

چەتئەللىك مەبلىغىدىن پايدىلىنىش شەكلى	تەستىق ئارقىلىق ئىمزالانغان توختام			ئەمەلىيەتتە پايدىلانغان مەبلەغ	
	تۈر سانى	تاشقى مەبلەغ (10 مىڭ ئامېرىكا دوللىرى)	سوممىسى 1993 - يىلدىكىدىن ±%	سوممىسى (10 مىڭ ئامېرىكا دوللىرى)	سوممىسى 1993 - يىلدىكىدىن ±%
ھۆكۈمەت قەرز پۇلى	8	9428	+15.28	398.4	-74.32
چەت ئەللىك سودىگەرلەر بىۋاستە سالغان مەبلەغ	157	8547	-66.8	4830	-0.91
بۇنىڭ ئىچىدە شېرىك كارخانا	138	6949	-60.52	3315	-81.16
ھەمكارلىق كارخانىسى	5	411	-91.31	27	-99.42
ئۆز ئالدىغا مەبلەغ سالغان كارخانا	14	1187	-65.21	1488	43.61

سۈرەتتە: ئالتاي ۋىلايىتىدىكى قاباس تەبىئىي قوغداش رايونى جۇغگو ۋە چەت ئەللىك مۇخبىرلارنى زىيارەت قىلىش، ساياھەت قىلىشقا جەلپ قىلماقتا.
جاۋ جۇنئەن فوتوسى

ساياھەتچىلىك

ساياھەت ئىشلىرىنىڭ ئومۇمىي ئەھۋالى

1994 - يىلى شىنجاڭ بويىچە كۈتۈۋېلىنغان چەت ئەللىك ساياھەتچى 161 مىڭ 900 ئادەم (قېتىم) بولۇپ، 1993 - يىلدىكىدىن 32.8% ئازايدى، ساياھەتچىلىكتىن قىلىنغان تاشقى پىرېۋوت كىرىمى 48 مىليون 230 مىڭ ئامېرىكا دوللىرىغا يېتىپ، 20.14% ئاشتى؛ مەملىكەت ئىچىدىن كۈتۈۋېلىنغان ساياھەتچى 4 مىليون 510 مىڭ ئادەم (قېتىم) بولۇپ، 632 مىليون يۈەن پۇل خەزىنىگە قايتۇرۇلدى. ساياھەت ئىدارىلىرى مەملىكەت ئىچىدىكى ساياھەتچىلەردىن 45 مىڭ كىشى (قېتىم) نى تەشكىللىك كۈتۈۋالدى، ئۇلارنىڭ ساياھەتچىلىك كىرىمى 6 مىليون 317 مىڭ 100 يۈەنگە يەتتى.

ساياھەتچىلەرنىڭ ئازىيىپ كەتكەنلىكىنىڭ ئاساسىي سەۋەبى شۇكى، 1) چېگىنداۋ كۆلىدە كېمە چۆكۈپ كېتىش ۋەقەسى ۋە شىمالىي ئايروپىلان پەرگە چۈشۈپ كېتىش ۋەقەسى يۈز بەردى؛ 2) دۇنيادىكى تەرەققىي قىلغان دۆلەتلەرنىڭ ئىگىلىكى ئومۇمىيۈزلۈك كاساتلىشىپ كەتتى؛ 3) مۇستەقىل دۆلەتلەر بىرلەشمە. مى چېگرىدىن چىقىش - كىرىشنى ۋىزا بېجىرىش تۈزۈمىنى ئەسلىگە كەلتۈردى، يەنە كېلىپ ئۇلارنىڭ ۋىزا بېجىرىش ھەققى بەك كۆپ بولدى؛ 4) چېگرا ئاھالىلىرى بازىرى سودىسى ساياھەت قىلىپ مال سېتىۋالغۇچىلارنىڭ ئېھتىياجىنى ئاساسىي جەھەتتىن قاندۇردى؛ 5) مۇستەقىل دۆلەتلەر بىرلەشمىسىدىكى ئاز سانداكى دۆلەتلەردە ۋابا كېسەللىكى تارقالدى، ئۇلارنىڭ ئىچكى ۋەزىيىتى مۇقىم بولمىغاچقا، دائىم دېگۈدەك چېگرىسىنى تاقىۋەتتى.

تاشقى پىرېۋوت كىرىمىنىڭ ئېشىشىدىكى سەۋەب شۇكى، 1994 - يىلى دۆلىتىمىزنىڭ تاشقى پىرېۋوت باشقۇرۇش تۈزۈلمىسى ئىسلاھ قىلىنغاندىن كېيىن، دۆلەت ساياھەتچىلىك ئىدارىسى دۆلەت ستاتىستىكا ئىدارىسى بىلەن بىرلىكتە، ب د ت ساياھەتچىلىك تەشكىلاتى تەمىنلىگەن دۇنيا ساياھەتچىلىك ستاتىستىكا ئۇسۇلىغا ئاساسەن، دۆلىتىمىزنىڭ ساياھەتچىلىك ستاتىستىكا ئۇسۇلىنى زور دەرىجىدە ئىسلاھ قىلدى. ئىسلاھاتتىن كېيىن، نورما بەلگىلەپ قاتلامغا بۆلۈپ نۆسخا ئېلىپ تەكشۈرۈش ئۇسۇلى قوللىنىلىپ، دۆلىتىمىزنىڭ ساياھەتچىلىك ستاتىستىكىسى خەلقئارا ساياھەتچىلىك ستاتىستىكا قۇرۇلۇشى لايىھىسى بىلەن پەيدىنپەي جىپسلاشتۇرۇلدى.

چىن بىنمىڭ

تەشۋىقات ئارقىلىق سېتىش ئىلگىرى سۈرۈلدى

1994 - يىلى شىنجاڭ 1994 - يىللىق مەدەنىيەت يادىكارلىقلىرى، قەدىمكى مەدەنىيەت ئىزلىرى ساياھىتىنى ساياھەتچىلىك تەشۋىقاتىنىڭ ئاساسىي مەزمۇنى قىلىپ، بازار ئۇزگىرىشىگە ئۇيغۇنلىشىپ، مەھسۇلاتلارنى سېتىش سالمىقىنى ئاشۇردى، شىنجاڭنىڭ تونۇلۇش دەرىجىسىنى ئۆستۈردى. ئاپتونوم رايونلۇق ساياھەتچىلىك ئىدارىسى تەجرىبىلەرنى يەكۈنلەش ئاساسىدا، ئالاقىدار جايلارغا پائال

ماسلىشىپ، تۇرپان ئۇزۇم سەيلىسى، بورتالا موڭغول ئاپتونوم ئوبلاستى نادام يىغىلىشى، ئىلى تۇلپار بايرىمى قاتارلىق سايامەت، مەدەنىيەت پائالىيەتلىرىنى ئۇتكۈزۈپ، سايامەت، ئىقتىساد - سودا، مەدەنىيەت، تەشۋىقاتنى بىر گەۋدە قىلىپ، پۈتۈن مەملىكەتكە ۋە دۇنياغا شىنجاڭنى تېخىمۇ ياخشى تونۇتتى.

1994 - يىلى ياپونىيە، ئامېرىكا، مالايسىيا، شياڭگاڭلاردىن كەلگەن 20 نەچچە مۇخبىر كۈتۈۋېلىنىدى، بۇ مۇخبىرلار شىنجاڭدا مۇخبىرلىق قىلىش ئارقىلىق، شىنجاڭنىڭ سايامەتچىلىك جەھەتتىكى ئومۇمىي ئوبرازىنى ئۇنۇملۇك تەشۋىق قىلدى. شۇنىڭ بىلەن بىر ۋاقىتتا، ئالاقىدار سايامەتچىلىك ئىدارىلىرى سىنگاپور، مالايسىيا، تايلاند، گېرمانىيە، فرانسىيە، كورىيەلەرگە ئادەم ئەۋەتىپ سېتىشنى ئىلگىرى سۈرۈش پائالىيىتى ئېلىپ بېرىشقا تەشكىللىدى، تايلاندتا چىقىدىغان تۇنجى گېزىت، ژۇرنالغا تەشۋىقات خەۋەرلىرى بېرىلىپ، تايلاندتا سايامەتچىلىك بازىرى ئېچىلدى. دۆلەت سايامەتچىلىك ئىدارىسى تەشكىللىگەن 1994 - يىللىق شياڭگاڭ سايامەتچىلىك كۆرگەزمىسىدە 40 نەچچە تاشقى سايامەتچىلىك سودىگىرى بىلەن كەسپىي جەھەتتىن كېڭىشىلدى، بۇ، تەشۋىق قىلىش، سايامەتچىلەرنى جەلپ قىلىش جەھەتتە خېلى ياخشى رول ئوينىدى.

شىنجاڭ تاشقى سايامەتچىلىك باش شىركىتى جۇڭگو پۇقرالىرىنى شەرقىي - جەنۇبىي ئاسىياغا سايامەتكە ئاپىرىش كەسپىنى يولغا قويدى، شۇنىڭدەك شەرقىي - جەنۇبىي ئاسىيا ئەللىرى ۋە تەيۋەن رايونىدىن شىنجاڭغا سايامەتكە كېلىدىغانلار بازىرىنى ئاچتى.

شىنجاڭ سايامەتچىلىك ئىدارىسى 1994 - يىل 10 - ئايدا پاكىستانغا زىيارەتتە بولۇش ھەم يىللىق يىغىن ئۇتكۈزۈش ئۈچۈن سايامەتچىلىك ۋەكىللەر ئومىكى ئەۋەتتى، ئىككى تەرەپ «يىپەك يولى» سايامەتچىلىك مەسئۇلاتلىرىنى بىرلىكتە تەشۋىق قىلىش ۋە بۇ مەسئۇلاتلارنىڭ سېتىلىشىنى ئىلگىرى سۈرۈش، ئىككى تەرەپلىك سايامەتنى قانات يايدۇرۇش ۋە 3 - دۆلەت سايامەتچىلىرىنىڭ دۆلەت ئاتلاپ سايامەت قىلىشى توغرىسىدا كېڭەشتى. شىنجاڭ تاشقى سايامەتچىلىك باش شىركىتى كۇتۇۋالغان تۇنجى پاكىستان سايامەتچىلەر ئومىكى 11 - ئاينىڭ ئاخىرىدا ئۇرۇمچىگە كەلدى.

مەسئۇلات قۇرۇلمىسى جەھەتتە، سايامەتچىلىك كارخانىلىرى پائال ئىزدىنىپ، دادىل سىناق قىلىپ، كۆرۈنەرلىك ئۇنۇمگە ئېرىشتى. شىنجاڭ خەلقئارا سايامەتچىلىك ئىدارىسى شىنجاڭ - شىزاڭ ئالاھىدە سايامەت سىنىقىنى مۇۋەپپەقىيەتلىك ئېلىپ بېرىپ، يېڭى سايامەت لىنىيەسىنى ئاچتى.

بىر قاتار تەشۋىقات، جەلپ قىلىش پائالىيىتى ئارقىلىق، شىنجاڭنىڭ سايامەتچىلىك ئوبرازى ۋە ئۇزۇنچە مەنزىرە ئەۋزەللىكى بارغانسېرى كىشىلەرنى جەلپ قىلىپ، سودىگەر چاقىرىش، مەبلەغ كىرگۈزۈش رولىنى ئوينىدى. بوغدا كۆلى باشقۇرۇش ئىدارىسى ئۇرۇمچى «فېڭدا» سودا چەكلىك شىركىتى ۋە خەينەن «كېدا» چەكلىك شىركىتى بىلەن يېڭى سايامەت تۇرلىرىنى ئېچىش توغرىسىدا كېلىشىم ھاسىل قىلدى، 96 مىليون يۈەن مەبلەغ جەلپ قىلدى. بورتالا ئوبلاستى فۇشۇن شەھەرلىك «شىمال» دورىگەرلىك تەرەققىيات چەكلىك شىركىتى بىلەن 150 مىليون يۈەن قىممىتىدە ئېچىش كېلىشىمى ئىمزالدى.

چىن بىنمىڭ

كەسپىي باشقۇرۇش ئەھۋالى

1994 - يىلى ئاپتونوم رايونلۇق سايامەتچىلىك ئىدارىسى كەسپىي باشقۇرۇشنى كۈچەيتىپ، شىنجاڭنىڭ سايامەتچىلىك ئوبرازىنى زور دەرىجىدە ياخشىلىدى، ئومۇمىي مۇلازىمەت سۈپىتى ۋە مۇلازىمەت سەۋىيىسىنى ئۆستۈردى. بىرىنچىدىن، قازاقىستاننىڭ ئالمۇتا شەھىرىدە سايامەتچىلىك ئىش بېجىرىش ئورنى قۇرۇپ، سايامەتچىلىك ئىدارىلىرى ئارىسىدىكى سايامەت ئۆمەكلىرىنى تالىشىش ئەھۋالىنى ئۇنۇملۇك تىزگىنلىدى. مۇستەقىل دۆلەتلەر بىرلەشمىسىدىكى سايامەتچىلىك بازىرىنىڭ تەرتىپىنى ياخشىلىدى؛ ئىككىنچىدىن، تەربىيىلەش مەركىزى قۇردى، بەش قارار كۆرس ئېچىپ، سايامەتچىلەرگە يول باشلاش خادىملىرى ۋە مېھمانخانا مۇلازىملىرىدىن 366 كىشىنى تەربىيىلىدى؛ ئۈچىنچىدىن، يىللىق تەكشۈرۈش، مۇپەتتىشلىك قىلىش ئارقىلىق، ئۇرۇمچىدىكى تىجارىتى ياخشى بولمىغان 13 سايامەتچىلىك ئىدارىسىگە ئالتە ئايلىق تەرتىپكە سېلىش جازاسى بەردى، سايامەتچىلىك قائىدە - نىزاملىرىغا خىلاپلىق قىلغان، ئىچكى باشقۇرۇشى قالايمىقان بولغان ئۈچ 3 - خىلدىكى سايامەتچىلىك ئىدارىسىنىڭ سايامەتچىلىك تىجارىتى بىلەن شۇغۇللىنىش سالاھىيىتىنى ئېلىپ تاشلىدى؛ تۆتىنچىدىن، «سۈپەتلىك مۇلازىمەت قىلىش يىلى»، «فىزا سۈپىتى ئېيى» پائالىيىتىنى قانات يايدۇرۇپ، سايامەت مۇلازىمەت سۈپىتىنى ئۆستۈردى.

چىن بىنمىڭ

ئىقتىسادنى نازارەت قىلىش ۋە باشقۇرۇش ئەھۋالى

مۇپەتتىشلىك

مۇپەتتىشلىك خىزمىتى ھەققىدە ئومۇمىي بايان

ئاپتونوم رايونىمىزدىكى ھەر دەرىجىلىك مۇپەتتىشلىك ئورگانلىرى 1994- يىلى جەمئىي 2833 ئورۇن ئۈستىدىن مۇپەتتىشلىك قىلىپ، ئىنتىزامغا خىلاپ ھالدا ئىشلىتىۋېلىنغان 457 مىليون 520 مىڭ يۈەن پۇلنى ئېنىقلاپ چىقتى، يۇنىڭ ئىچىدە مالىيەگە تاپشۇرۇشقا تېگىشلىكى 30 مىليون 930 مىڭ يۈەن، قايتۇرۇشقا تېگىشلىك باشقا ئىشلارغا ئىشلىتىۋېلىنغان مەبلەغ 78 مىليون 230 مىڭ يۈەن، زىيانغا ئۇچرىتىلغان ۋە بۇزۇپ - چېچىلغان پۇلدىن 25 مىليون 50 مىڭ يۈەن ئېنىقلاپ چىقىلدى، 3 مىليون 580مىڭ يۈەنلىك ئىقتىسادىي ئۇنۇمنى ئۈستۇرۇشكە تۈرتكە بولۇندى. 353 نۇسخا مۇپەتتىشلىك تەكشۈرۈش دوكلاتى، ئۇنۇمۇبرسال دوكلات ۋە مەخسۇس تېمىدىكى دوكلات يەتكۈزۈپ بېرىلدى، ھەر دەرىجىلىك ھۆكۈمەت ۋە يۇقىرى دەرىجىلىك مۇپەتتىشلىك ئورگانلىرى تەستىق سالغىنى ھەم تەستىقلاپ تارقاتقىنى 51 نۇسخا، ئىچكى قىسىمدا ئومۇمىي ئۇقتۇرۇش چىقىرىلغىنى 69 نۇسخا، سىرتقا ئېلان قىلىنغىنى 74 نۇسخا.

1994 - يىللىق مۇپەتتىشلىك خىزمىتىنىڭ ئالاھىدىلىكى تۆۋەندىكىچە بولدى: بىرىنچىدىن، مۇھىم ئۇقتا گەۋدىلەندۈرۈلدى. ئاپتونوم رايونىمىز بويىچە مالىيە، ئۇقتىلىق قۇرۇلۇش تۈرلىرى، ئۇقتىلىق كارخانىلار ۋە يېزا ئىگىلىك مەبلىغى بىر تۇتاش چىڭ تۇتۇلۇپ مۇپەتتىشلىك قىلىندى. ھەر قايسى مۇپەتتىشلىك تارماقلىرى ئاپتونوم رايونىمىزنىڭ ئۇقتىلىق مۇپەتتىشلىك قىلىش تۈرلىرىگە دائىر خىزمەتلەرنى ئورۇنداشقا كاپالەتلىك قىلىش ئاساسىدا، شۇ جايدىكى پارتىيە، ھۆكۈمەت رەھبەرلىرى كۆڭۈل بۆلىدىغان مەسىلىلەرنى مۇپەتتىشلىك خىزمىتىنىڭ مۇھىم ئۇقتىسى قىلىپ، مۇپەتتىشلىك خىزمىتىنىڭ مۇۋەپپەقىيەتلىرىنى پارتىيە، ھۆكۈمەت رەھبەرلىرىنىڭ ماكرولۇق تەدبىر بەلگىلىشى ئۈچۈن يەتكۈزۈپ بەردى. ئىككىنچىدىن، ئاپتونوم رايونلۇق مۇپەتتىشلىك ئىدارىسى ھەر دەرىجىلىك مۇپەتتىشلىك ئورگانلىرىنىڭ خىزمىتىگە يېتەكچىلىك قىلىشنى كۈچەيتتى. 4 - ئايدا ئاپتونوم رايونىمىز بويىچە مەمۇرىي، كەسىپنى خاراكتېرلىك ۋە يېزا ئىگىلىكى مۇپەتتىشلىك خىزمىتى ۋاقىتلىق توختىتىلىپ، مەمۇرىي - كەسىپى خاراكتېرلىك مۇپەتتىشلىك خىزمىتىنى كۈچەيتىش ۋە ياخشىلاش توغرىسىدىكى پىكىر» ۋە «يېزا ئىگىلىك مەبلىغى ئۈستىدىن مۇپەتتىشلىك قىلىش خىزمىتىنى كۈچەيتىش ۋە ياخشىلاش توغرىسىدىكى تەسەۋۋۇر» تارقىتىلدى. ئۈچىنچىدىن، سىياسەت مەۋبۇسىنى ئۈستۈرۈلدى. ھەر دەرىجىلىك مۇپەتتىشلىك ئورگانلىرى مۇپەتتىشلىكنى نازارەت قىلىشتىكى سىياسەتچانلىق، پرىنسىپچانلىق ۋە قانۇننى ئىجرا قىلىش سالمىقىنى كۈچەيتتى. ئۆتىنچىدىن، مۇپەتتىشلىك ئۈسۈلى ياخشىلاندى. ھەر قايسى ئىدارىلار مۇپەتتىشلىك قىلىش داۋامىدا بايقالغان مۇھىم مەسىلەرنى چوڭقۇر تەكشۈرۈپ، پارتىيە، ھۆكۈمەت رەھبەرلىرىگە مۇپەتتىشلىك بويىچە تەكشۈرۈش دوكلاتى سۇندى.

زىيا چاڭخۇك

«مۇپەتتىشلىك قانۇنى» تەشۋىق قىلىندى

«جۇڭخۇا خەلق جۇمھۇرىيىتىنىڭ مۇپەتتىشلىك قانۇنى» (تۆۋەندە قىسقارتىلىپ «مۇپەتتىشلىك قانۇنى» دەپ ئېلىندى) 1994 - يىل 8 - ئاينىڭ 31 - كۈنى ئېلان قىلىنىپ، 1995 - يىل 1 - ئاينىڭ 1 - كۈنىدىن باشلاپ يولغا قويۇلدى. «مۇپەتتىشلىك قانۇنى» ئېلان قىلىنغاندىن كېيىن، ئاپتونوم رايونلۇق مۇپەتتىشلىك ئىدارىسى ۋە جايلاردىكى مۇپەتتىشلىك ئورگانلىرىدا «مۇپەتتىشلىك قانۇنى» نى ئۆگىنىش ۋە تەشۋىق قىلىشقا رەھبەرلىك قىلىش گۇرۇپپىلىرى قۇرۇلۇپ، ئۆگىنىش ۋە تەشۋىق قىلىش خىزمىتى كونكرېت ئورۇنلاشتۇرۇلۇپ، مۇپەتتىشلىك كادىرلىرى ماددىمۇ ماددا ئۆگىنىشكە تەشكىللەندى. ئاقسۇ، ئۈرۈمچى شەھەرلىرى، بايىنغولىن ۋە ئىلى ئوبلاستلىرى «مۇپەتتىشلىك قانۇنى» نىڭ ئاساسىي مەزمۇنى ئۈستىدە زېھىن سىناش مۇسابىقىسى ئۆتكۈزدى، ئىمتىھان ئالدى ۋە ئۇنى تەكشۈردى. ئاپتونوم رايونلۇق خەلق مۇكۈمىتى «مۇپەتتىشلىك قانۇنى» نى ئىزچىللاشتۇرۇش بويىچە مەپەرۋەرلىك يىغىنى ئۆتكۈزدى، ئاپتونوم رايونىمىز رەئىسى ئابلەت ئابدۇرىشىت، ئاپتونوم

رايونلۇق خەلق قۇرۇلتىيى دائىمىي كومىتېتىنىڭ مۇئاۋىن مۇدىرى ما سۇنليانڭ يىغىنغا قاتناشتى ھەم سۆز قىلدى. خوتەن، ئاقسۇ ۋە قۇمۇل قاتارلىق ۋىلايەتلەردىمۇ «مۇپەتتىشلىك قانۇنى» نى تەشۋىق قىلىش سەپەرۋەرلىك يىغىنى ئوتكۈزۈلدى. بەزى ۋىلايەت، ئوبلاستلارنىڭ ئاساسلىق رەھبەرلىرى ۋە مۇپەتتىشلىك تارماقلىرىنىڭ مەسئۇللىرى تېلېۋىزىيەدە سۆز قىلدى، گېزىتلەردە ئىمزالىق ماقالىلەرنى ئېلان قىلدى. ئاپتونوم رايونلۇق مۇپەتتىشلىك ئىدارىسى جەمئىي 16 مىڭ نۇسخا تەشۋىقات ماتېرىيالىنى بېسىپ تارقاتتى. ھەر دەرىجىلىك مۇپەتتىشلىك ئورگانلىرى «مۇپەتتىشلىك قانۇنى» بولغا قويۇلۇشتىن ئىلگىرىكى تەييارلىق خىزمەتلىرىنى پائال ياخشى ئىشلەپ، «مۇپەتتىشلىك قانۇنى» دا بەلگىلەنگەن يېڭى مۇپەتتىشلىك تۈرلىرى ۋە مەزمۇنلىرىنى مۇھاكىمە قىلىپ، 1995 - يىللىق مۇپەتتىشلىك خىزمىتىگە دائىر پىكىرلىرىنى ئوتتۇرىغا قويدى. بەزى مۇپەتتىشلىك ئورگانلىرى مۇپەتتىشلىك خىزمىتىنىڭ مۇھىم نۇقتىسىغا كاپالەتلىك قىلىش ئۈچۈن، كەسپىي ئىقتىدارى كۈچلۈكرەك خادىملارنى مالىيە، پۇل - مۇئامىلە ۋە ئاساسىي قۇرۇلۇش مۇپەتتىشلىك باشقارمىلىرى ۋە بۆلۈملىرىگە سەپلەپ، «مۇپەتتىشلىك قانۇنى» نى ئاپتونوم رايونىمىز بويىچە ئۆگىنىش، تەشۋىق قىلىش ھەم ئىزچىللاشتۇرۇشنى نەق جايىدا ئەملىيلەشتۈردى.

زىيائ چاڭخۇلۇك

مالىيە ۋە باج ئەھۋالى ئۈستىدىن مۇپەتتىشلىك قىلىندى

ئاپتونوم رايونلۇق مۇپەتتىشلىك ئىدارىسى 1994 - يىلى ئاپتونوم رايونىمىزدىكى ھەر دەرىجىلىك مۇپەتتىشلىك ئورگانلىرىنى تەشكىللەپ، ئىككى ئوبلاست، شەھەر ۋە 26 ناھىيە (شەھەر) دىكى 44 مالىيە، باج تارمىقى، شۇنىڭدەك 21 بېزا (بازار) دىكى مالىيە ئورۇنلىرى ئۈستىدىن مۇپەتتىشلىك قىلدى (ئاپتونوم رايونلۇق مۇپەتتىشلىك ئىدارىسى سانجى ئوبلاستى ۋە ئۈرۈمچى شەھىرىدىكى تۆت مالىيە، باج تارمىقى ئۈستىدىن مۇپەتتىشلىك قىلدى)، مۇپەتتىشلىك قىلىنغان سومما 1 مىليارد 784 مىليون 730 مىڭ يۈەنگە يەتتى، ئىنتىزامغا ۋە بەلگىلىمىگە خىلاپ ھالدا ئىشلىتىۋېلىنغان 37 مىليون 290 مىڭ يۈەن پۇل ئېنىقلاپ چىقىلدى، بۇنىڭ ئىچىدە بەلگىلىمىگە خىلاپ ھالدا ھوقۇقىدىن ھالقىپ كېمەيتىلگەن ۋە كەچۈرۈم قىلىنغان باج پۇلى 5 مىليون 60 مىڭ يۈەن، يوشۇرۇپ قىلىنغان، تۆتۈپ قىلىنغان ۋە يۆتكىۋېتىلگەن مالىيە كىرىمى 3 مىليون 300 مىڭ يۈەن، ئىگىلىۋېلىنغان يۇقىرى دەرىجىلىك مالىيە كىرىمى 2 مىليون 770 مىڭ يۈەن، ساختا مالىيە چىقىمى 10 مىليون 310 مىڭ يۈەن، مالىيە، باج تارماقلىرى قىسىپ قېلىپ يۆتكەپ ئىشلىتىۋالغان مالىيە، باج مەبلىغى 650 مىڭ يۈەن، بەلگىلىمىگە خىلاپ ھالدا ئىشلىتىۋېلىنغان باشقا مەبلەغ 15 مىليون 200 مىڭ يۈەن. مۇپەتتىشلىك ئورگانلىرى يۇقىرىدىكى مەسىلىلەرنى بىر تەرەپ قىلدى. كۆپىيىشكە تېگىشلىك مالىيە كىرىمى 3 مىليون 340 مىڭ يۈەنگە، كېمەيتىشكە تېگىشلىك مالىيە چىقىمى 5 مىليون 220 مىڭ يۈەنگە، جەرىمانە سومىسى 392 مىڭ يۈەنگە يەتتى. بۇنىڭدىن باشقا، ئاپتونوم رايونىمىزدىكى بىر قىسىم مۇپەتتىشلىك ئورگانلىرى يەنە جايلارنىڭ ھوقۇق دائىرىسىدىن ھالقىپ تۆز ئالدىغا بەلگىلىۋالغان باجنى كېمەيتىش ۋە كەچۈرۈم قىلىش سىياسىتى، شۇنىڭدەك ھەر خىل شەكىلدىكى ھۆددىگەرلىك ئوبوروت بېجىنى بېكىتىش ئەھۋالى ئۈستىدىن مۇپەتتىشلىك تەكشۈرۈشى ئېلىپ باردى. ئىلى ئوبلاستى ئىلى ۋە تارباغاتايدىن ئىبارەت ئىككى ۋىلايەتنىڭ مالىيە ئىناۋەتلىك مەبلىغى ۋە خام چوت سېرتىدىكى مەبلىغىنىڭ كېلىش مەنبەسى، كۆلىمى، ئىشلىتىلىش يۆنىلىشى، ئىشلىتىلىش ۋە باشقۇرۇلۇش ئەھۋالىنى تەكشۈرۈپ، جايلاردىكى ھۆكۈمەت ۋە مالىيە، باج تارماقلىرىنىڭ بۇ بىر قىسىم مەبلەغنى باشقۇرۇشنى كۈچەيتىش ۋە مۇۋاپىق ئىشلىتىشكە تۈرتكە بولدى.

جۇ جياچياڭ

پۇل مۇئامىلە ئىشلىرى ئۈستىدىن مۇپەتتىشلىك قىلىندى

ئاپتونوم رايونلۇق ھەر دەرىجىلىك مۇپەتتىشلىك ئورگانلىرى جۇڭگو سودا - سانائەت بانكىسىنىڭ ئاپتونوم رايونلۇق شۇبىسى، جۇڭگو خەلق بانكىسىنىڭ ئاپتونوم رايونلۇق شۇبىسى ۋە جۇڭگو خەلق سۇغۇرتا شىركىتىنىڭ ئاپتونوم رايونلۇق شۇبىسى قاتارلىق 62 ناھىيە دەرىجىلىكتىن يۇقىرى پۇل مۇئامىلە، سۇغۇرتا ئاپپاراتىنىڭ 1993 - يىللىق مالىيە كىرىم - چىقىمى، كرېدىت مەبلىغى ۋە كونا - يېڭى بوغالتېرلىق تۈزۈمىنى تۇتاشتۇرۇش ئەھۋالى ئۈستىدىن مۇپەتتىشلىك قىلدى. جەمئىي 12 مىليارد 490 مىليون يۈەن ئۈستىدىن مۇپەتتىشلىك قىلدى، ئىنتىزامغا ۋە بەلگىلىمىگە خىلاپلىق قىلىش مەسىلىسى كۆرۈلگەن 113 مىليون يۈەن مەبلەغنى ئېنىقلىدى، بۇنىڭ ئىچىدە قايتۇرۇۋېلىشقا تېگىشلىك بولغان، ئېگىلەپ باشقا ئىشلارغا ئىشلىتىۋېلىنغان مەبلەغ 47 مىليون 590 مىڭ يۈەن، دۆلەت خەزىنىسىگە تولۇقلاپ تاپشۇرۇشقا تېگىشلىكى 590 مىڭ يۈەن، جەرىمانە قويۇلغىنى 1 مىليون 248 مىڭ 700 يۈەن.

مۇپەتتىشلىك قىلىش ئارقىلىق، ئاساسلىقى، تۆۋەندىكى

مەسىلەرنىڭ ساقلانغانلىقى بايقالدى: 1) كىرىمنى تۆتۈپ قېلىش ۋە بوشۇرۇپ قويۇش، تەننەرخنى سىغداپ ھېسابلاش ۋە ساختا مەلۇم قىلىش ئەھۋاللىرى يەنىلا مەۋجۇت؛ 2) كونا يېڭى بوغالتېرلىق تۈزۈمىنى تۈزاشتۇرۇش پۈرسىتىدىن پايدىلىنىپ، دۆلەتنىڭ بىر قىسىم مەبلىغى يۆتكىلىش ئارقىلىق دۆلەت مۇلكىنىڭ ئېقىپ كېتىشى كەلتۈرۈپ چىقىرىلغان؛ 3) دۆلەتنىڭ ئۈسۈم نىسبىتى سىياسىتىگە خىلاپلىق قىلىنىپ، ئۈسۈم نىسبىتى خالىغانچە ئۆستۈرۈلۈپ ياكى تۆۋەنلىتىلىپ، ئۈسۈم كۆپ ياكى ئاز ئېلىنغان؛ 4) نۇرغۇن بانكا ۋە سۇغۇرتا كارخانىلىرى كرېدىت (سۇغۇرتا) مەبلىغىنى ئېغىر دەرىجىدە ئېشىۋېلىپ، كارخانا مەبلىغىنىڭ نورمال ئوبوروت بولۇشىغا تەسىر يەتكۈزگەن؛ 5) بانكا ۋە سۇغۇرتا كارخانىلىرىنىڭ ئاپتونوم رايونىمىزدىن باشقا جايلارغا مەبلەغ سېلىش ۋە قەرز پۇل بېرىش سالمىقى يەنىلا بىر قەدەر چوڭ بولغان، شۇنداقتىمۇ بەزىلىرىنىڭ بىخەتەرلىك كونتروللۇقىنى بىر قەدەر كۈچەيتىپ، مەبلەغنى قايتۇرۇۋېلىش نىسبىتى بىر قەدەر تۆۋەن بولغان؛ 6) مەبلەغنى تۈزۈمگە خىلاپ ھالدا ئۆتنە - يېرىم قىلىش ئەھۋالى يەنىلا كۆرۈلگەن؛ 7) بىر قىسىم بانكا ۋە سۇغۇرتا كارخانىلىرى يېڭىدىن قۇرۇلغان ئىقتىسادىي گەۋدىلەرنى ئادەم، مالىيە ۋە ماددىي نەرسە جەھەتتىن ئايرىۋېتىلگەن، بۇ ئىقتىسادىي گەۋدىلەر بەزى مەبلەغلەرنى ئۇزاقتىن ھەقسىز ياكى تۆۋەن ئۈسۈمدە ئېگىلىۋالغان، بەزى مەبلەغلەر چۆكمە بولۇپ كەتكەن، بەزىلىرىنى قايتۇرۇۋېلىش مۇمكىنچىلىكىمۇ قالمىغان. بەزى پۇل مۇئامىلە ئاپپاراتلىرى ئۈچ خىل مۇلۇك شىركەتلىرى مەبلەغنى قولغا كەلتۈرۈۋېلىش بىر قەدەر ئاسان بولۇشتەك قولايلىق شارائىتتىن پايدىلىنىپ، تىجارەت دائىرىسىدىن ھالقىپ مەبلەغ قوشۇش كەسپى بىلەن شۇغۇللانغان.

ساۋ زېۋېن

نۆۋەتلىك قۇرۇلۇش تۈرلىرى ئۈستىدىن مۇپەتتىشلىك قىلىندى

ئاپتونوم رايونىمىزدىكى ھەر دەرىجىلىك مۇپەتتىشلىك تارماقلىرى 1994 - يىلى جەمئىي 21 نۆۋەتلىك قۇرۇلۇش تۈرى ئۈستىدىن مۇپەتتىشلىك قىلدى، بۇ تۈرلەرگە سېلىنىدىغان ئومۇمىي مەبلەغ 1 مىليارد 999 مىليون 770 مىڭ يۈەنگە يېتىدۇ. مۇپەتتىشلىك قىلىش ئارقىلىق، ھەرخىل مەسىلەلەر سادىر بولغان مەبلەغدىن جەمئىي 178 مىليون 930 مىڭ يۈەن ئېنىقلاندى، بۇنىڭ ئىچىدە تەخمىن چوت سىرتىدىكى مەبلەغ 7 مىليون 930 مىڭ يۈەن، ئارتۇق ھېسابلاپ ئېلىنغان مەبلەغ 7 مىليون 130 مىڭ يۈەن، مەبلەغ كۆلىمىدىن ئاشۇرۇۋېتىلگىنى 65 مىليون 470 مىڭ يۈەن، ئەھلىيلەشمىگەن مەبلەغ 75 مىليون 950 مىڭ يۈەن، ئارتۇق ھېسابلۇېتىلگەن تەخمىن چوت مەبلىغى 5 مىليون 220 مىڭ يۈەن، يۆتكەپ كېتىلگەن، ئىگىلىۋېلىنغان ۋە باشقا ئىشلارغا ئىشلىتىۋېتىلگەن قۇرۇلۇش مەبلىغى 3 مىليون 190 مىڭ يۈەن، قۇرۇلۇش تەننەرخىگە سىغداپ كىرگۈزۈپ ھېسابلۇېتىلگەن مەبلەغ 2 مىليون 190 مىڭ يۈەن، تاپشۇرۇلمىغان باج 890 مىڭ يۈەن، باشقا مەبلەغلەر 10 مىليون 960 مىڭ يۈەن.

ئاپتونوم رايونلۇق مۇپەتتىشلىك ئىدارىسى مۇپەتتىشلىك قىلىنغان 21 نۆۋەتلىق قۇرۇلۇش تۈرى ئىچىدىكى مەككىز تۈر (دۆلەتنىڭ نۆۋەتلىق قۇرۇلۇش تۈرى ئىككى، نۆۋەتلىق تاشيول قۇرۇلۇش تۈرى ئالتە) ئۈستىدىن مۇپەتتىشلىك قىلدى، بۇ تۈرلەرگە سېلىنىدىغان ئومۇمىي مەبلەغ سومىسى 1 مىليارد 402 مىليون 820 مىڭ يۈەنگە يېتىدۇ، ھەرخىل مەسىلە سادىر بولغان مەبلەغدىن 8 مىليون 350 مىڭ يۈەن ئېنىقلاپ چىقىلدى، بۇنىڭ ئىچىدە تەخمىن چوت سىرتىدىكى مەبلەغ 5 مىليون 430 مىڭ يۈەن، يۆتكەپ كېتىلگەن، ئىگىلىۋېلىنغان ۋە باشقا ئىشلارغا ئىشلىتىۋېلىنغان قۇرۇلۇش مەبلىغى 2 مىليون 290 مىڭ يۈەن، تاپشۇرۇلمىغان باج پۇلى 630 مىڭ يۈەن، ئىلايىتلىك، ئوبلاستلىق، شەھەرلىك مۇپەتتىشلىك ئىدارىلىرى (باشقارمىلىرى) مۇپەتتىشلىك قىلغان تۈر 13 (ئىلى ئىلايىتىنىڭ ئىككى، ئالتاي ئىلايىتىنىڭ ئىككى، ئۈرۈمچى شەھىرىنىڭ ئۈچ، بورتالا ئوبلاستىنىڭ بىر، باينغولىن ئوبلاستىنىڭ ئىككى، قەشقەر ئىلايىتىنىڭ ئىككى، سانجى ئوبلاستىنىڭ بىر). بۇ قۇرۇلۇش تۈرلىرىگە سېلىنىدىغان ئومۇمىي مەبلەغ سومىسى 596 مىليون 950 مىڭ يۈەنگە يېتىدۇ، ھەرخىل مەسىلە كۆرۈلگەن مەبلەغدىن 170 مىليون 580 مىڭ يۈەن ئېنىقلاندى، بۇنىڭ ئىچىدە تاپشۇرۇلمىغان باج پۇلى 260 مىڭ يۈەن، يۆتكەپ ھېسابلۇېتىلگەن مەبلەغ 7 مىليون 130 مىڭ يۈەن، مەبلەغ كۆلىمىدىن ئاشۇرۇۋېتىلگىنى 65 مىليون 470 مىڭ يۈەن، ئەھلىيلەشمىگەن مەبلەغ 75 مىليون 950 مىڭ يۈەن، ئارتۇق ھېسابلۇېتىلگەن تەخمىن چوت مەبلىغى 5 مىليون 220 مىڭ يۈەن، يۆتكەپ كېتىلگەن، ئىگىلىۋېلىنغان ۋە باشقا ئىشلارغا ئىشلىتىۋېلىنغان قۇرۇلۇش مەبلىغى 3 مىليون 190 مىڭ يۈەن، قۇرۇلۇش تەننەرخىگە سىغداپ كىرگۈزۈپ ھېسابلۇېتىلگەن مەبلەغ 2 مىليون 190 مىڭ يۈەن، تاپشۇرۇلمىغان باج 890 مىڭ يۈەن، باشقا مەبلەغلەر 10 مىليون 960 مىڭ يۈەن.

ئاپتونوم رايونلۇق مۇپەتتىشلىك ئىدارىسى مۇپەتتىشلىك قىلىنغان 21 نۆۋەتلىق قۇرۇلۇش تۈرى ئىچىدىكى مەككىز تۈر (دۆلەتنىڭ نۆۋەتلىق قۇرۇلۇش تۈرى ئىككى، نۆۋەتلىق تاشيول قۇرۇلۇش تۈرى ئالتە) ئۈستىدىن مۇپەتتىشلىك قىلدى، بۇ تۈرلەرگە سېلىنىدىغان ئومۇمىي مەبلەغ سومىسى 1 مىليارد 402 مىليون 820 مىڭ يۈەنگە يېتىدۇ، ھەرخىل مەسىلە سادىر بولغان مەبلەغدىن 8 مىليون 350 مىڭ يۈەن ئېنىقلاپ چىقىلدى، بۇنىڭ ئىچىدە تەخمىن چوت سىرتىدىكى مەبلەغ 5 مىليون 430 مىڭ يۈەن، يۆتكەپ كېتىلگەن، ئىگىلىۋېلىنغان ۋە باشقا ئىشلارغا ئىشلىتىۋېلىنغان قۇرۇلۇش مەبلىغى 2 مىليون 290 مىڭ يۈەن، تاپشۇرۇلمىغان باج پۇلى 630 مىڭ يۈەن، ئىلايىتلىك، ئوبلاستلىق، شەھەرلىك مۇپەتتىشلىك ئىدارىلىرى (باشقارمىلىرى) مۇپەتتىشلىك قىلغان تۈر 13 (ئىلى ئىلايىتىنىڭ ئىككى، ئالتاي ئىلايىتىنىڭ ئىككى، ئۈرۈمچى شەھىرىنىڭ ئۈچ، بورتالا ئوبلاستىنىڭ بىر، باينغولىن ئوبلاستىنىڭ ئىككى، قەشقەر ئىلايىتىنىڭ ئىككى، سانجى ئوبلاستىنىڭ بىر). بۇ قۇرۇلۇش تۈرلىرىگە سېلىنىدىغان ئومۇمىي مەبلەغ سومىسى 596 مىليون 950 مىڭ يۈەنگە يېتىدۇ، ھەرخىل مەسىلە كۆرۈلگەن مەبلەغدىن 170 مىليون 580 مىڭ يۈەن ئېنىقلاندى، بۇنىڭ ئىچىدە تاپشۇرۇلمىغان باج پۇلى 260 مىڭ يۈەن، يۆتكەپ ھېسابلۇېتىلگەن مەبلەغ 7 مىليون 130 مىڭ يۈەن، مەبلەغ كۆلىمىدىن ئاشۇرۇۋېتىلگىنى 65 مىليون 470 مىڭ يۈەن، ئەھلىيلەشمىگەن مەبلەغ 75 مىليون 950 مىڭ يۈەن، ئارتۇق ھېسابلۇېتىلگەن تەخمىن چوت مەبلىغى 5 مىليون 220 مىڭ يۈەن، يۆتكەپ كېتىلگەن، ئىگىلىۋېلىنغان ۋە باشقا ئىشلارغا ئىشلىتىۋېلىنغان قۇرۇلۇش مەبلىغى 3 مىليون 190 مىڭ يۈەن، قۇرۇلۇش تەننەرخىگە سىغداپ كىرگۈزۈپ ھېسابلۇېتىلگەن مەبلەغ 2 مىليون 190 مىڭ يۈەن، باشقا مەبلەغلەر 10 مىليون 960 مىڭ يۈەن.

ئۇيغۇر يېزىقىدا

يېڭىدىن باشلانغان قۇرۇلۇش تۈرلىرىگە سېلىنغان مەبلەغنىڭ كېلىش مەنبەسى ئۈستىدىن مۇپەتتىشلىك قىلىندى

ئاپتونوم رايونىمىزدىكى ھەر دەرىجىلىك مۇپەتتىشلىك ئورگانلىرى ئاپتونوم رايون دەرىجىلىك ئورۇنلار ۋە ئىلى ئوبلاستى، ئىلى ۋىلايىتى، ئۈرۈمچى شەھىرى، قۇمۇل ۋىلايىتى، تۇرپان ۋىلايىتى، ئالتاي ۋىلايىتى، شۇنىڭدەك شىخەنزە شەھىردە يېڭىدىن باشلانغان قۇرۇلۇش تۈرلىرىگە سېلىنغان مەبلەغنىڭ كېلىش مەنبەسى ئۈستىدىن مۇپەتتىشلىك قىلدى، بۇ جەريانداا 409 تۈر بويىچە جەمئىي 2 مىليارد 843 مىليون 280 مىڭ يۈەن مەبلەغ ئۈستىدىن مۇپەتتىشلىك قىلىندى. نەتىجىدە قۇرۇلۇش قىلدۇرغۇچى ئورۇنلار مەلۇم قىلغان، يېڭىدىن باشلانغان قۇرۇلۇش تۈرلىرىنىڭ رەسمىيەتلىرى تولۇق بولۇش، مەبلەغنىڭ كېلىش مەنبەسى ئەملىيلەشمەسلىك، بەلگىلىمىگە ئۇيغۇن كەلمەسلىك ئەھۋاللىرى زور دەرىجىدە ئازايغان. بىراق 11 تۈرنىڭ مەبلىغى ئەملىيلەشمىگەن، مەبلەغ جايىغا يېتىپ بارمىغان، 6 مىليون 40 مىڭ يۈەن مەبلەغ كەمچىل بولغان، بەزى ئورۇنلار ئايرىم تۈرلەرنى مۇپەتتىشلىك قىلدۇرماستىن ئۆز ئالدىغلا قۇرۇلۇش باشلىۋەتكەن.

ژالۇ يۈكشىباي

يېزا ئىگىلىكىنى ئۇنۇمبرسال تەرەققىي قىلدۇرۇش مەبلىغى ئۈستىدىن مۇپەتتىشلىك قىلىندى

ئاپتونوم رايونىمىز بويىچە 22 ناھىيىلىك مۇپەتتىشلىك ئىدارىسى 1994 - يىلى ئۆز ناھىيىسىنىڭ 2 - قارارلىق يېزا ئىگىلىكىنى ئۇنۇمبرسال تەرەققىي قىلدۇرۇش مەبلىغىنىڭ جايىغا يېتىپ كېلىش، باشقۇرۇلۇش، ئىشلىتىلىش ئەھۋالى ۋە ئۇنىڭ ئۇنۇمى ئۈستىدىن مۇپەتتىشلىك قىلدى. جەمئىي 142 مىليون يۈەن ئۈستىدىن مۇپەتتىشلىك قىلىندى، ئىنتىزامغا خىلاپ ھالدا ئىشلىتىۋېلىنغان 6 مىليون 595 مىڭ يۈەن ئېنىقلاندى. ساقلانغان ئاساسلىق مەسىلىلەر مۇنۇلار: ناھىيىلىك مالىيە تارماقلىرى يېزا ئىگىلىكىنى ئۇنۇمبرسال تەرەققىي قىلدۇرۇش مەبلىغىدىن 5 مىليون 194 مىڭ يۈەننى ئىگىلىۋالغان، بۇ، ئىنتىزامغا خىلاپ ھالدا ئىشلىتىۋالغان بارلىق مەبلەغنىڭ 76. 78 پىرسەنتىنى تەشكىل قىلمدۇ؛ 1 مىليون 243 مىڭ يۈەن مەبلەغ يېزا ئىگىلىكىنى ئۇنۇمبرسال تەرەققىي قىلدۇرۇش ئورى رايونىدىن باشقا رايونلارغا ئىشلىتىلگەن، 158 مىڭ يۈەن مەبلەغ مەۋرىي ئورگانلاردىكى خادىملار خىراجىتى ۋە ئاپتوموبىل سېتىۋېلىش خىراجىتى سۈپىتىدە باشقا ئورۇنلارغا ئىشلىتىلگەن؛ مەبلەغ كېچىكىپ چۈشۈرۈلگەن، دۆلەت بۈيرۇق بەرگەن مەبلەغ پىلانىدىكى نورما بويىچە چۈشۈرۈلمىگەن ؛ ۋىلايەت ۋە ناھىيىلەرنىڭ يۈرۈشلەشتۈرۈش مەبلىغى يېتەرلىك بولمىغان، ئەمەلىي يۈرۈشلەشتۈرۈلگەن مەبلەغ يۈرۈشلەشتۈرۈشكە تېگىشلىك مەبلەغنىڭ ئاران 72. 48 پىرسەنتىنىلا تەشكىل قىلغان؛ بانكىدىن يېزا ئىگىلىكىنى تەرەققىي قىلدۇرۇشقا بېرىدىغان قەرز پۇل ئەملىيلەشمىگەن، ئەملىي بېرىلگەن قەرز پۇل ئورۇنلاشتۇرۇشقا تېگىشلىك قەرز پۇلنىڭ ئاران 2. 14 پىرسەنتىنىلا تەشكىل قىلغان؛ بىر قىسىم ناھىيە ۋە شەھەرلەر دۆلەتنىڭ ھەقسىز بەرگەن مەبلىغىنى ھەقلىق مەبلەغكە ئۆزگەرتمەتكەن.

جالۇ مىڭ

ھۆكۈمەت تارماقلىرى ئۈستىدىن مۇپەتتىشلىك قىلىندى

ئاپتونوم رايونىمىزدىكى ھەر دەرىجىلىك مۇپەتتىشلىك ئورگانلىرى 1994 - يىلى 822 مەۋرىي، كەسپىي ئورۇن ئۈستىدىن مۇپەتتىشلىك قىلدى. مۇپەتتىشلىك قىلىنغان ئومۇمىي سومما 1 مىليارد 469 مىليون 880 مىڭ يۈەن بولۇپ، ئىنتىزامغا خىلاپ ھالدا ئىشلىتىۋېلىنغان مەبلەغنىڭ 46 مىليون 940 مىڭ يۈەنگە يەتكەنلىكى ئېنىقلاندى. ساقلانغان ئاساسىي مەسىلىلەر مۇنۇلار: 1) 8 مىليون 570 مىڭ يۈەن قىممەتدىكى مەخسۇس تۇردىكى خىراجەت ئىگىلىۋېلىنغان ۋە باشقا ئىشلارغا ئىشلىتىۋېتىلگەن؛ 2) 12 مىليون 860 مىڭ يۈەن قىممەتدىكى مەبلەغ ساختا مەلۇم قىلىنغان ۋە باشقا ئورۇنغا يۆتكەپ ئىشلىتىلگەن؛ 3) مالىيەگە تاپشۇرۇشقا تېگىشلىك كىرىمدىن 5 مىليون 950 مىڭ يۈەن تۇتۇپ قېلىنغان؛ 4) سېتىۋېلىش كۇپۇنىنى تىزگىنلەش بەلگىلىمىسىگە خىلاپ ھالدا ئۆز ئالدىغا سېتىۋېلىنغان مەخسۇس تىزگىنلىنىدىغان تاۋارلارنىڭ قىممىتى 2 مىليون 620 مىڭ يۈەنگە يەتكەن؛ 5) قالايمىقان تارقىتىلغان پۇل ۋە ئەرسىلەرنىڭ قىممىتى 630 مىڭ يۈەنگە يەتكەن؛ 6) باشقا تۈرلەرگە ئىشلىتىۋېتىلگىنى 16 مىليون 310 مىڭ يۈەنگە يەتكەن. مۇپەتتىشلىك قىلىش جەريانىدا يەنە ئورۇنلارنىڭ خام چوت سىرتىدىكى مەبلەغنى باشقۇرۇشى تىزگىنسىز قالغانلىقى بايقالدى. نۇرغۇن ئورۇنلار خام چوت سىرتىدىكى مەبلەغنى بەلگىلىمە بويىچە مەخسۇس ھېساب ئېچىپ ئامانەت قويمىغان، بەلگىلىمە بويىچە مۇناسىۋەتلىك بوغالتېرلىق ھېسابات تۈرى تەسىس قىلماستىن، بىردەك «ۋاقىتلىق ئامانەت» ھېسابات تۈرىدىن كىرىم ۋە چىقىم قىلغان، چىقىم قىلىشتا ئۆز مەبلىغىنى ئىش تۈتۈش ئەھۋاللىرى ئېغىر بولغان، ئىنتىزامغا خىلاپلىق

قىلىش مەسىلىلىرى دائىم كۆرۈلۈپ تۇرغان.

مۇھەتتىشلىك قىلىش ئارقىلىق، يۇقىرىدىكىدەك مەسىلىلەر ساقلانغان ئورۇنلار بىر تەرەپ قىلىنىدى، بۇنىڭ ئىچىدە، مالىيەگە تاپشۇرۇشقا تېگىشلىك پۇل 8 مىليون 250 مىڭ يۈەن، كېمەيتىشكە تېگىشلىك مالىيەدىن ئاجرىتىلمىغان پۇل 170 مىڭ يۈەن، جەرىمانە پۇلى 600 مىڭ يۈەن.

مىڭ جېنىپىڭ

مەركەزنىڭ شىنجاڭدا تۇرۇشلۇق ئورۇنلىرى ئۈستىدىن مۇھەتتىشلىك قىلىنىدى

ئاپتونوم رايونلۇق مۇھەتتىشلىك ئىدارىسى دۆلەت مۇھەتتىشلىك مەھكىمىسى بەرگەن ھوقۇقنا بىنائەت، 1994 - يىل 4 - ئاينىڭ 28 - كۈنىدىن 12 - ئاينىڭ 1 - كۈنىگە قەدەر ئورۇمچى نېفىت خىمىيە سانائىتى باش زاۋۇتى، شىنجاڭ رەڭلىك مېتال سانائىتى باش شىركىتى، «شەرق شامىلى» ئاپتوموبىل سانائىتى بىرلەشمە شىركىتىنىڭ شىنجاڭ ئاپتوموبىل زاۋۇتى، جۇڭگو ناشقى سودا ترانسپورت باش شىركىتىنىڭ شىنجاڭ شۇبىسى ۋە جۇڭگو ئېكسپورت ناۋارلىرى بازا قۇرۇلۇشى باش شىركىتى شىنجاڭ شۇبىسىنىڭ 1993 - يىللىق ۋە 1994 - يىل 1 - پەسىللىك مالىيە كىرىم - چىقىم ئەھۋالى ئۈستىدىن مۇھەتتىشلىك قىلىدى، مۇھەتتىشلىك قىلىنغان ئومۇمىي سومما 2 مىليارد 544 مىليون 910 مىڭ يۈەنگە يەتتى. بايقالغان ئاساسلىق مەسىلىلەر مۇنۇلار: 1) مۇلۇك قەرزدارلىقى ئەھلىي مەلۇم قىلىنمىغان، مۇھەتتىشلىك قىلىش جەريانىدا 117 مىليون 660 مىڭ يۈەن قىممەتلىدىكى مۇلۇكنىڭ كەم مەلۇم قىلىنغانلىقى، 99 مىليون 700 مىڭ يۈەن قىممەتلىدىكى قەرزنىڭ كەم مەلۇم قىلىنغانلىقى، 810 مىڭ يۈەن كاپىتالنىڭ ئاز يۆتكەلگەنلىكى، 320 مىڭ يۈەن پاراۋانلىق فوندىنىڭ ئاز يۆتكەلگەنلىكى بايقالدى. 2) تەننەرخ قالايمىقان سىغداپ ھېسابلانغان، ماتېريال پۇلىدىن چىققان 11 مىليون 120 مىڭ يۈەن پۇل تەننەرخكە سىغداپ چېچىپ كىرگۈزۈۋېتىلگەن، 2 مىليون 607 مىڭ يۈەن قىممەتلىدىكى باشقۇرۇش خىراجىتى تەننەرخكە سىغداپ ئارتۇقچە يۆتكىۋېتىلگەن. 3) كىرىم ئاز ھېسابلانغان، 1 مىليون 100 مىڭ يۈەن قىممەتلىدىكى زايومغا مەبلەغ سېلىشتىن كۆرۈلگەن پايدا، شۇنىڭدەك كارخانىلارغا قاراشلىق شىركەتلەردە كۆرۈلگەن 7 مىليون 586 مىڭ يۈەن پايدا ئاز ھېسابلانغان. يۇقىرىدىكى مەسىلىلەر ئالاقىدار بەلگىلىمىلەر بويىچە ھېسابقا يۆتكەپ بىر تەرەپ قىلىنىدى. تاپشۇرۇلمىغان تاپاۋەت بېجى 345 مىڭ 94. 903 يۈەن، تىجارەت بېجى 74 مىڭ 48. 923 يۈەن، شەھەر قۇرۇلۇشى بېجى 65. 5244 يۈەن، ماتارىپ قوشۇمچە خىراجىتى 41. 2233 يۈەن، ئېنېرگىيە - قاتناش - ئۇلتىلىق قۇرۇلۇش فوندى ۋە خام چوت تەڭشەش فوندى 123 مىڭ 96. 880 يۈەن، جەرىمانە پۇلى 10 مىڭ يۈەن، مالىيەگە تاپشۇرۇشقا تېگىشلىك بولغان يۇقىرىدىكى پۇللارنىڭ ھەممىسى تولۇق تاپشۇرۇلدى.

مۇھەتتىشلىك قىلىش ئارقىلىق مۇنۇ ئەھۋاللار بايقالدى: تۇراقلىق مۇلۇكنى باشقۇرۇش قالايمىقان بولغان، ھېسابات بىلەن ئەملىي ئەھۋال بىردەك بولماسلىق ئەھۋالى بىر قەدەر ئومۇميۈزلۈك ساقلانغان، بىراكقا چىقىرىلىدىغان تۇراقلىق مۇلۇكنى باشقۇرۇش قاتتىق بولمىغان. سېلىنغان مەبلەغنىڭ ئۈنۈمى ناچار بولغان، كارخانىلار زور مىقداردىكى مەبلەغنى 3 - كەسىپكە سالغان، بىراق مەبلەغنى سالغاندىن كېيىنكى باشقۇرۇش قاتتىق بولمىغاچقا، %85 تىن ئارتۇق 3 - كەسىپ كارخانىلىرى زىيان تارتقان.

يالۇ يەندى

دۇنيا بانكىسى قەرز پۇل بەرگەن تۈرلەر ئۈستىدىن مۇھەتتىشلىك قىلىندى

ئاپتونوم رايونىمىزدىكى ھەر دەرىجىلىك مۇھەتتىشلىك ئورگانلىرى 1994 - يىلى ئاپتونوم رايونىمىزدا ئىجرا قىلىنۇاتقان دۇنيا بانكىسى قەرز پۇل بەرگەن يەتتە تۈر ئۈستىدىن مۇھەتتىشلىك قىلدى، بۇنىڭ ئىچىدە تارىم يېزا ئىگىلىكىدە سۇغىرىش - سۇ چىقىرىۋېتىش ۋە مۇھىت ئاسراشنىڭ 1 - قارارلىق قۇرۇلۇشى، شىنجاڭنىڭ يېزا ئىگىلىكىنى ئۇنۇملۇرسال تەرەققىي قىلدۇرۇش، يۇقىرىملۇق كېسەللىكلەر ۋە يەرلىك كېسەللىكلەرنى تىزگىنلەش، 5 - قېتىملىق سانائەت كرېدىتى، دەرسلىك تۈزۈش، يېزىلارنى تۇرۇبا سۇيى بىلەن تەمىنلەش ۋە مۇھىت تازىلىقىدىن ئىبارەت ئالتە تۈر ئۈستىدىن يىللىق مۇھەتتىشلىك قىلىندى؛ ئوتتۇرا مەكتەپ ئوقۇتقۇچىلىرىنى تەربىيىلەش تۈرى ئۈستىدىن ئاخىرقى مەزگىللىك مۇھەتتىشلىك قىلىندى. مۇھەتتىشلىك قىلىنغان ئومۇمىي سومما 886 مىليون يۈەن خەلق پۇلىغا يېتىدۇ. دۇنيا بانكىسىغا ئىككى نۆۋەتلىك مۇھەتتىشلىك گۇۋاھلىقى دوكلاتى، بىر نۆۋەتلىك باشقۇرۇش پىكىرنامىسى تاپشۇرۇلدى؛ تۈرنى ئىجرا قىلغۇچى ئورۇنلارغا يەتتە نۆۋەتلىك ئىچكى جەھەتتىكى مۇھەتتىشلىك دوكلاتى تاپشۇرۇلدى. مۇھەتتىشلىك قىلىش داۋامىدا بايقالغان ئاساسلىق مەسىلىلەر مۇنۇلار: تۈرلەرنى ئىجرا قىلىش سۈرئىتى ئاستا بولغان؛ دۆلەتلىمىزنىڭ يۈرۈشلەشتۈرۈش مەبلىغى ئۆز قەرىلىدە ۋە ئەينى مىقدارى بويىچە جايىغا بارمىغان؛ تۈرلەرگە سېلىنغان مەبلەغنى تۆتۈپ قېلىش، قىسۇېلىش ۋە باشقا ئىشلارغا ئىشلىتىۋېتىش ئەھۋاللىرى ساقلانغان؛ تۈرلەرگە

ئىشلىتىشكە تېگىشلىك ماددىي ئەشيا ۋە ئۇسكۇنىلەرنى ھاينىغا سېتىۋېتىش ئەھۋاللىرى كۆرۈلگەن؛ ئىش مىقدارىنى ساختا مەلۇم قىلىش ۋە باشقۇرۇش ياخشى بولماسلىق ئەھۋاللىرى كۆرۈلگەن.

گاۋ مىن

«2817» تۈرى ئۈستىدىن مۇپەتتىشلىك قىلىندى

ئاپتونوم رايونلۇق مۇپەتتىشلىك ئىدارىسى 1994 - يىلى ئالتاي ۋىلايەتلىك مۇپەتتىشلىك باشقارمىسى ۋە ئالتاي شەھەرلىك، بۆرجىتوقاي ناھىيىلىك، بۆرچىن ناھىيىلىك، كۆكتوقاي ناھىيىلىك مۇپەتتىشلىك ئىدارىلىرىنى تەشكىللەپ، ب د ت دۇنيا ئاشلىق پىلان مەھكىمىسى ئاپتونوم رايونىمىزغا ياردەم قىلىپ ئورۇنلاشتۇرغان چارۋىچىلىق ۋە ئوتلاقچىلىقنى راۋاجلاندۇرۇش بويىچە «2817» تۈرىنىڭ 1993 - يىللىق ئىجرا قىلىنىش ئەھۋالى ئۈستىدىن مۇپەتتىشلىك قىلدى ھەمدە تۈرنى ئىجرا قىلغۇچى ئورۇنلارغا مۇپەتتىشلىك گۇۋاھلىقى دوكلاتى چىقىرىپ بەردى. 1993 - يىلىنىڭ ئاخىرىغا قەدەر، يارداەم بېرىلگەن ماددىي ئەشيالارنىڭ 7.96 پىرسەنتى جايىغا يېتىپ بارغان، تۈر قۇرۇلۇشىدا روشەن مۇۋەپپەقىيەتلەر قولغا كەلتۈرۈلگەن بولسىمۇ، بىراق مۇپەتتىشلىك قىلىش ئارقىلىق بۇ تۈرنىڭ مەبلىغىنى باشقۇرۇشتا تۆۋەندىكى مەسىلەرنىڭ ساقلانغانلىقى بايقالدى: 1) تۈرگە ئورۇنلاشتۇرۇلغان مەبلەغ ساختا مەلۇم قىلىنىپ كۆپ ئېلىۋېلىنغان، قىسىپ قېلىنغان ۋە باشقا ئىشلارغا ئىشلىتىۋېتىلگەن؛ 2) دۆلىتىمىز يۇرۇشلەشتۇرىدىغان بىر قىسىم مەبلەغ ۋاقتىدا ھەم تولۇق يەتكۈزۈپ بېرىلمىگەن؛ 3) ئايرىم ئورۇنلار قۇرۇلۇش تۈرىنىڭ مەبلىغىنى ئۆزلۇقچە بەرمىگەن. مۇپەتتىشلىك ئورگانلىرى يۇقىرىدىكى مەسىلىلەرنى بىر تەرەپ قىلدى.

فېك ژېنچاۋ

ئىچكى مۇپەتتىشلىك ئەھۋالى

1994 - يىلىنىڭ ئاخىرىغا قەدەر ئاپتونوم رايونىمىز بويىچە ئىچكى مۇپەتتىشلىك ئاپپاراتىدىن 726 سى قۇرۇلدى، 1454 ئىچكى مۇپەتتىشلىك خادىمى مەپلەندى. 1994 - يىلى، ئاساسەن، مالىيە كىرىم - چىقىمىنى مۇپەتتىشلىك قىلىش، ئىگىلىك باشقۇرۇشنى مۇددىئا ئېلىش مەسئۇلىيىتى بويىچە مۇپەتتىشلىك قىلىش، ئىقتىسادىي ئۈنۈم ئۈستىدە مۇپەتتىشلىك قىلىش، ئىچكى جەھەتتىن تىزگىنلەش سالمىقىنى باھالاپ مۇپەتتىشلىك قىلىش، ئاساسىي قۇرۇلۇش تۈرلىرىنى مۇپەتتىشلىك قىلىش ۋە مۇپەتتىشلىك تەكشۈرۈش ئېلىپ بېرىشقا ئوخشاش خىزمەتلەر قانات يايدۇرۇلدى. مۇشۇ بىر يىلدا جەمئىي 1100 ئورۇن ئۈستىدىن مۇپەتتىشلىك قىلىنىپ، 8 مىليون 350 مىڭ يۈەنلىك زىيان ۋە بۇزۇپ چېچىلغان پۇل ئېنىقلاندى، ئىنتىزامغا خىلاپ ھالدا بىر تەرەپ قىلىنغان 10 مىليون 550 مىڭ يۈەن پۇل تۈزىتىلدى، 604 ئورۇنلىق مالىيە نەق چوتى ئۈستىدىن مۇپەتتىشلىك قىلىندى، خىيانەتچىلىك ۋە پارىخورلۇق ئەنزىسىدىن ئالتىسى ئېنىقلاندى. قانۇن - ئىنتىزامغا خىلاپلىق قىلىش مەسئۇلىيىتى سۈرۈشتە قىلىنىدىغان 17 كىشىنىڭ ماتېرىيالى مۇناسىۋەتلىك تارماقلارنىڭ بىر ياقلىق قىلىشىغا يوللاپ بېرىلدى.

يالقۇن

ئىجتىمائىي مۇپەتتىشلىك ئەھۋالى

1994 - يىلىنىڭ ئاخىرىغا قەدەر ئاپتونوم رايونىمىز بويىچە مۇپەتتىشلىك ئىشلىرى ئورنى 128 گە، خادىمى 1860 قا يەتتى. دۆلەت مۇپەتتىشلىك مەھكىمىسىنىڭ ئېتىراپ قىلىشى بىلەن، ئاپتونوم رايونىمىز بويىچە 1171 نەپەر دۆلەتلىك تىزىمغا ئېلىنغان مۇپەتتىش دۆلەتلىك تىزىمغا ئېلىنغان بوغالتېرلىق سالاھىيىتىگە ئىگە بولۇپ، «تىزىمغا ئېلىنغان بوغالتېرلار قانۇنى» دا بەلگىلەنگەن كەسىپلەرنى بېجىرەلەيدىغان بولدى. 1994 - يىلى ئاپتونوم رايونىمىزدىكى مۇپەتتىشلىك ئىشلىرى ئورۇنلىرى ھاۋالە قىلىنغان 2560 تۈرلۈك مۇپەتتىشلىك قىلىپ ئېنىقلاپ بېرىش ۋە مەسلىھەت بېرىپ مۇلازىمەت قىلىش ئىشىنى بېجىرىپ، 32 مىليون 364 مىڭ 800 يۈەن ئاساسىي قۇرۇلۇش نەق چوت پۇلىنى، 686 مىليون 194 مىڭ 600 يۈەن قىممىتىدىكى ساختا مەلۇم قىلىپ رويخەتكە ئالدۇرۇۋېلىنغان مەبلەغنى تەكشۈرۈپ كېمەيتىپ بېرىش ئارقىلىق، ھاۋالە قىلغۇچى ئورۇنلار ئۈچۈن 193 مىليون 113 مىڭ 600 يۈەن زىيانىنى قايتۇرۇپ بەرگەن.

1994 - يىلى شىنجاڭ مۇپەتتىشلىك ئورنى بىلەن ئۇرۇمچى شەھەرلىك مۇپەتتىشلىك ئورنى مەملىكەت بويىچە «100 يارامليق» مۇپەتتىشلىك ئىشلىرى ئورنى قاتارىدىن ئورۇن ئالدى.

يې مىڭ

ياشانغانلار ۋە ئىش كۈتۈپ تۇرغان ئىشچى - خىزمەتچىلەر سۇغۇرتا فوندى ئۈستىدىن مۇپەتتىشلىك قىلىندى

ئاپتونوم رايونىمىزدىكى ھەر دەرىجىلىك مۇپەتتىشلىك تارماقلىرى 1993 - يىلى نۇقتىلىق ھالدا ئاپتونوم رايونىمىزنىڭ ئىشچى - خىزمەتچىلەرنىڭ ئىش كۈتۈپ تۇرۇش سۇغۇرتا فوندى ۋە جەمئىيەتتىكى ياشانغانلارنى بېقىش سۇغۇرتىسىنى باشقۇرۇش ھەم ئىشلىتىش ئەھۋالى ئۈستىدىن مۇپەتتىشلىك قىلدى.

مۇپەتتىشلىك قىلىش ئارقىلىق، ئاساسلىقى، مۇنۇ

مەسىلىلەر بايقالدى:

1. قانۇن - تۈزۈملەر دېگەندەك تاكامۇللاشمىغان، مۇناسىۋەتلىك تەرەپلەر ماسلاشمىغان، ئىككى خىل فوندنى يىغىش، باشقۇرۇش ۋە ئىشلىتىش جەھەتتە بىر قەدەر مۇكەممەل بولغان باشقۇرۇش ھەم نازارەتچىلىك قىلىش سىستېمىسى تېخى شەكىللەنمىگەن.

2. ئىككى خىل فوندنى قىسىپ قېلىش ۋە باشقا ئىشلارغا ئىشلىتىۋېلىش مەسىلىلىرى بىر قەدەر گەۋدىلىك بولغان. ستاتىستىكا قىلىنىشىچە، 1993 - يىلىنىڭ ئاخىرىغا قەدەر، ئاپتونوم رايونىمىز بويىچە جەمئىي 44 مىليون 963 مىڭ يۈەن قىممىتىدىكى ئىككى خىل فوند سىرتقا ئارىيەت بېرىۋېتىلگەن، باشقا ئىشلارغا ئىشلىتىلىۋېتىلگەن، قىسىپ قېلىنغان ۋە سىرتقا ئارىيەت بېرىلگەن فوند ئىككى خىل فوندنىڭ قالدۇق سوممىسىنىڭ تەخمىنەن 10.7 پىرسەنتىنى تەشكىل قىلىدۇ. ئەمگەك تارماقلىرى بۇ فوندنىڭ 10 مىليون 758 مىڭ يۈەنىنى ئارىيەت ئېلىپ ئىشلىتىۋالغان.

3. باشقۇرۇش ھەققى چىقىمى يۇقىرى بولغان. بەلگىلىمە بويىچە، ئەمگەك سۇغۇرتىسىنى باشقۇرۇش ئاپپاراتلىرى ئالىدىغان باشقۇرۇش ھەققى نىسبەت بويىچە ئېلىنىشى، خام چوت بويىچە چىقىم قىلىنىشى، يىل ئاخىرىدا نەق چوت قىلىنىشى لازىم. بىراق نازارەت قىلىش، تەكشۈرۈش ۋە چەكلەش ھالقىلىرى كەمچىل بولغاچقا، باشقۇرۇش ھەققىنى تۇلۇقىم ۋە دائىرىدىن ھالقىپ ئىشلىتىۋېلىش ئەھۋاللىرى كۆرۈلگەن.

4. ئىككى خىل فوندنى بەرمەسلىك ئەھۋالى بىر قەدەر ئومۇميۈزلۈك ساقلانغان. ستاتىستىكا قىلىنىشىچە، 1992 - يىلدىن 1993 - يىلغىچە يەتتە ۋىلايەت ۋە ئۇچ ناھىيە بويىچە 12 مىليون 212 مىڭ يۈەن قىممىتىدىكى ئىككى خىل فوند كەم تاپشۇرۇلغان، بېرىلمىگەن ۋە بۇيرۇپ بېرىلمىگەن.

ماۋ دېچۈەن

سانائەت - قاتناش كارخانىلىرىدا دۆلەت مۇلكىنىڭ ئېقىپ كېتىش ئەھۋالى ئۈستىدىن مۇپەتتىشلىك تەكشۈرۈشى ئېلىپ بېرىلدى

ئاپتونوم رايونىمىزدىكى مۇپەتتىشلىك سىستېمىسىدىكى كارخانىلاردىكى دۆلەت مۇلكىنىڭ يوقىتىلىشى ۋە مۇكەممەللىكسىزلىكى كاپالەتلەندۈرۈش ھەم قوغداش، دۆلەت مۇلكىنىڭ كۆرسىز كاپالەتلىك قىلىش ۋە قىممىتىنى ئاشۇرۇشقا نازارەت قىلىش ئۈچۈن، 1994 - يىلى 80 سانائەت - قاتناش كارخانىسى ئۈستىدىن مۇپەتتىشلىك تەكشۈرۈشى ئېلىپ باردى. 1993 - يىلىنىڭ ئاخىرىغا قەدەر ئېقىپ كەتكەن دۆلەت مۇلكىنىڭ ئومۇمىي سوممىسى 548 مىليون 900 مىڭ يۈەن بولۇپ، تۈۋەتتىكى كارخانىلارنىڭ ئومۇمىي مۇلۇك سوممىسىنىڭ 17.37 پىرسەنتىگە توغرا كېلىدۇ، بۇنىڭ ئىچىدە ئېقىپ كەتكەن تۇراقلىق مۇلۇكنىڭ قىممىتى 130 مىليون 460 مىڭ يۈەن بولۇپ، ھازىرقى تۇراقلىق مۇلۇك ئومۇمىي قىممىتىنىڭ 7.75 پىرسەنتىگە توغرا كېلىدۇ؛ ئېقىپ كەتكەن تۇراقسىز مۇلۇكنىڭ قىممىتى 305 مىليون 210 مىڭ يۈەن بولۇپ، ھازىرقى تۇراقسىز مۇلۇك ئومۇمىي قىممىتىنىڭ 20.13 پىرسەنتىگە توغرا كېلىدۇ؛ سېلىنغان مەبلەغدىن كۆرۈلگەن زىيان 9 مىليون 660 مىڭ يۈەنگە يەتتى؛ كۆرۈلگەن زىيان 103 مىليون 570 مىڭ يۈەنگە يەتتى. دۆلەت مۇلكىنىڭ ئېقىپ كېتىشىنى كەلتۈرۈپ چىقارغان ئاساسلىق مەۋجۇد مۇنۇلار: 1) مۇلۇككە ئىگىدارچىلىق قىلىش ھوقۇق مۇناسىۋىتى ئېنىق بولمىغان. كارخانىلارنىڭ قانۇنى ئىگىلىرى دۆلەت مۇلكىنى زىيانغا ئۇچراتسا قانداق مەسئۇلىيەتتىن ئۇستىگە ئېلىشى لازىملىقى توغرىسىدا بىر يۇرۇش ئۇنۇملۇك چارە بولمىغان. 2) يېڭى بوغالتېرلىق تۈزۈمى يولغا قويۇلغاندىن كېيىن، بەزى كارخانىلار قائىدە - تۈزۈملەر بويىچە ئىش كۆرمىگەن. 3) ئىگىلىك باشقۇرۇشنى ھۆددىگە بېرىش جەريانىدا ھۆددە ئالغۇچىلار ۋەكالىتەن باشقۇرغۇچى بولۇپ قالغان، ھۆددە ئالغۇچىلار كۆز ئالدىدىكى مەنپەئەتنىلا قوغلىشىدىغان بولغاچقا، دۆلەت مۇلكىنىڭ ئېقىپ كېتىشىنى كەلتۈرۈپ چىقارغان. 4) كارخانىلار باشقۇرىدىغان 3 - كەسىپ تىزگىنسىز قالغاچقا، زىيان كۆرۈلگەن. 5) كارخانا رەھبەرلىرىنىڭ ساپاسى ناچار بولۇش، بازارنىڭ ئۆزگىرىشىگە ماسلىشالماسلىق، باشقۇرۇش ئىشلىرى قالايمىقان بولۇش، مەبلەغ سېلىش ئۈستىدە تەدبىر بەلگىلەشتە سەۋەنلىك ئۆتكۈزۈش قاتارلىق سەۋەبلەر تۈپەيلىدىن زىيان كۆرۈلگەن.

لىۋ تيې

جۇڭگو - چەت ئەل شېرىكچىلىكىدىكى كارخانىلار ئۈستىدىن مۇپەتتىشلىك تەكشۈرۈشى ئېلىپ بېرىلدى

ئاپتونوم رايونلۇق مۇپەتتىشلىك ئىدارىسى 1994 - يىلى بىر قىسىم ۋىلايەتلىك، ئوبلاستلىق، شەھەرلىك مۇپەتتىشلىك ئىدارىلىرى بىلەن بىرلىكتە جۇڭگو - چەت ئەل شېرىكچىلىكىدىكى 85 كارخانا ئۈستىدىن مۇپەتتىشلىك تەكشۈرۈشى ئېلىپ باردى. بۇ كارخانىلارنىڭ تىزىمغا ئالدۇرغان كاپىتالى 155 مىليون 340 مىڭ ئامېرىكا دوللىرىغا يەتكەن. تەكشۈرۈش ئەھۋالىدىن قارىغاندا، نۆۋەتتە بۇ كارخانىلارنىڭ كۆپ قىسمى جاپالىق ئىگىلىك تىكلەش باسقۇچىدا تۇرغان بولۇپ، تېخى پايدا كۆرۈش مەزگىلىگە

كىرمىگەن. ساقلىنىۋاتقان ئاساسلىق مەسىلىلەر مۇنۇلار: 1) تىزمىغا ئالدۇرغان مەبلەغ ئومۇميۈزلۈك هالدا ئۆز جايىغا ۋاقتىدا هەم تولۇق يېتىپ بارمىغان. تەكشۈرۈلگەن 85 كارخانا ئىچىدىكى 39 كارخانىنىڭ مەبلىغى جايىغا يېتىپ بارمىغان، چەت ئەل سودىگەرلىرى سېلىشقا تېگىشلىك مەبلەغدىن 22 مىليون 699 مىڭ 500 ئامېرىكا دوللىرى مەبلەغنى كەم سالغان، بۇ، سېلىشقا تېگىشلىك بولغان مەبلەغنىڭ 37 پىرسەنتىنى تەشكىل قىلىدۇ، جۈڭگو تەرەپ سېلىشقا تېگىشلىك مەبلەغدىن 10 مىليون 969 مىڭ 800 ئامېرىكا دوللىرىنى كەم سالغان، بۇ، سېلىشقا تېگىشلىك مەبلەغنىڭ 11.65 پىرسەنتىنى تەشكىل قىلىدۇ؛ 2) شېرىكچىلىك كارخانىلىرىنىڭ ئىقتىسادىي ئۇنۇمى تۆۋەن، زىيان تارتىش دائىرىسى چوڭ بولغان، بىر قىسىم كارخانىلارنىڭ مۇلكى بوغۇلغان قەرزنىمۇ يەتمەيدىكەن. 85 شېرىكچىلىك كارخانىسىدىن 1993 - يىلى پايدا كۆرگىنى 19، زىيان كۆرۈلگىنى 23، زىيان سوممىسى 21 مىليون 935 مىڭ 600 يۈەنگە يەتكەن؛ 3) كارخانا قۇرۇشقىلا ئەھمىيەت بېرىلمەي، باشقۇرۇشقا ئەھمىيەت بېرىلمىگەن. سانلا قوغلىشىپ، ساپاسىغا سەل قارالغان. بۇ خىل ئەھۋاللار گەۋدىلىك هالدا شېرىكچىلىكتىكى كارخانا تۈزۈلۈشىنى تاللاش، ئىمكانىيەت تەتقىقاتى ئېلىپ بېرىش ۋە هەر تەرەپلىمە دەلىللەشنىڭ دېگۈدەك ئەستايىدىل بولمىغانلىقىدا، تەكشۈرۈپ تەستىقلاشنىڭ قاتتىق بولماسلىقىدا، شۇنىڭدەك جۈڭگو تەرەپنىڭ شېرىكلىشىپ مەبلەغ سېلىشقا ئالدىراپ كېتىش سەۋەبىدىن بەزى يوشۇرۇن نۇقسانلارنىڭ تۈغۇلۇپ قېلىشىدا ئىپادىلىنىدۇ. تەكشۈرۈش ئايالغاشقاندىن كېيىن، ئاپتونوم رايونلۇق خەلق ھۆكۈمىتىگە «ئاپتونوم رايونىمىزدىكى جۈڭگو-چەت ئەل شېرىكچىلىكىدىكى كارخانىلارنىڭ ئىگىلىك باشقۇرۇش ئەھۋالى ئۈستىدىن ئېلىپ بېرىلغان مۇپەتتىشلىك تەكشۈرۈش دوكلاتى» سۇنۇلدى، مۇپەتتىشلىك مەھكىمىسىگە «ئاپتونوم رايونىمىزدىكى جۈڭگو - چەت ئەل شېرىكچىلىكىدىكى زىيان تارتقان كارخانىلار ئۈستىدە ئېلىپ بېرىلغان مەخسۇس مۇپەتتىشلىك تەكشۈرۈش دوكلاتى» يوللاندى.

لىيۇ ژېنخۇا

پارتىيە، ھۆكۈمەت ئورگانلىرى قۇرغان ئىقتىسادىي گەۋدىلەر ئۈستىدىن مۇپەتتىشلىك تەكشۈرۈشى ئېلىپ بېرىلدى

ئاپتونوم رايونىمىزدىكى هەر دەرىجىلىك مۇپەتتىشلىك تارماقلىرى 1994 - يىلى ناھىيىدىن يۇقىرى دەرىجىلىك بىر قىسىم پارتىيە - ھۆكۈمەت ئورگانلىرى 1993 - يىلى قۇرغان ئىقتىسادىي گەۋدىلەر ئۈستىدىن مۇپەتتىشلىك تەكشۈرۈشى ئېلىپ باردى. بۇ قېتىم جەمئىي 193 ئىقتىسادىي كەۋدە تەكشۈرۈلدى، بۇنىڭ ئىچىدە ئومۇمىي خەلق مۇلۇكچىلىكىدىكىسى 103، كوللېكتىپ مۇلۇكچىلىكىدىكىسى 90. ئەمەلىي ئىشچى - خىزمەتچى 1366، بۇنىڭ ئىچىدە ئورگانلاردىن ئايرىلىپ چىققان خادىم 315 بولۇپ، 23.06% نى تەشكىل قىلىدۇ. تىزمىغا ئالدۇرغان مەبلىغى 110 مىليون 806 مىڭ 400 يۈەن. 1993 - يىلىنىڭ ئاخىرىغا قەدەر ئەمەلىي مەبلىغى 34 مىليون 759 مىڭ 600 يۈەن، بۇنىڭ ئىچىدە ئورگانلار ئۆتنە بەرگىنى 14 مىليون 563 مىڭ 300 يۈەن بولۇپ، 41.9% نى تەشكىل قىلىدۇ؛ ئورگانلاردىكى ئىشچى - خىزمەتچىلەرنىڭ قوشقان مەبلىغى 2 مىليون 51 مىڭ 300 يۈەن بولۇپ، 5.9% نى تەشكىل قىلىدۇ؛ بانكىدىن ئالغان قەرز پۇل 13 مىليون 686 مىڭ 300 يۈەن بولۇپ، 39.37% نى تەشكىل قىلىدۇ؛ مالىيەدىن ئاجرىتىلغان پۇل 200 مىڭ يۈەن بولۇپ، 0.58% نى تەشكىل قىلىدۇ؛ باشقا مەبلەغ (شېرىكلىشىپ سېلىنغان مەبلەغ قاتارلىقلار) 4 مىليون 258 مىڭ 700 يۈەن بولۇپ، 12.25% نى تەشكىل قىلىدۇ. بۇ ئىقتىسادىي گەۋدىلەرنىڭ تۈزاقلىق مۇلكىنىڭ قىممىتى 17 مىليون 903 مىڭ 500 يۈەنگە يېتىدۇ، بۇنىڭ ئىچىدە ئورگانلار سېلىپ بەرگەن مەبلەغ 8 مىليون 925 مىڭ 600 يۈەن بولۇپ، 49.85% نى تەشكىل قىلىدۇ؛ ئىقتىسادىي گەۋدىلەر سېتىۋالغان ئۇسكۇنىلەرنىڭ قىممىتى 8 مىليون 977 مىڭ 900 يۈەن بولۇپ، 50.15% نى تەشكىل قىلىدۇ. ئېلىشقا تېگىشلىك قەرز 25 مىليون 651 مىڭ 700 يۈەن، بېرىشكە تېگىشلىك قەرز 36 مىليون 205 مىڭ 300 يۈەن. تەكشۈرۈلگەن 193 ئىقتىسادىي گەۋدە ئىچىدە پايدا ئالغانلىرى 109 بولۇپ، 56.5% نى تەشكىل قىلىدۇ، پايدىسى يوقلىرى توققۇز، زىيان تارتقىنى 75.

ساقلانغان ئاساسلىق مەسىلىلەر مۇنۇلار: 1) ئىقتىسادىي گەۋدىلەردىكى ئىشچى - خىزمەتچىلەرنىڭ كۆپىنچىسى سىرتتىن تەكلىپ قىلىنغان ۋە ۋاقىتلىق ئىشلەيدىغان خادىملار بولۇپ، ئايرىلىپ چىققان خادىملارنىڭ رولى ھەقىقىي جارى بولمىغان، ئۇنىڭ ئۈستىگە، ئايرىلىپ چىققان خادىملارمۇ ئەسلىدىكى ئورگاندىن ئۇزۇل - كېسىل ئايرىلىپ چىقمىغان. تەكشۈرۈلگەن 315 ئورگان خادىمى ئىچىدە 224 كىشىگە يەنىلا ئورگان تەرىپىدىن ئىش ھەققى تارقىتىپ بېرىلگەن، بۇلار 71.1% نى تەشكىل قىلىدۇ. بۇ خىل خادىملارنىڭ سالاھىيىتى ئىككى خىل بولۇپ، ئىگىلىك باشقۇرۇشتا ھېسسىي بولمىغان، رىقابەتلىشىش ئىقتىدارى كەمچىل بولغان، ئورگانلىنىڭ مەمۇرىي ھوقۇقىدىن پايدىلىنىپ تىجارەت پائالىيىتى ئېلىپ بارغان. بەزىلىرىدە ئىككى ۋەزىپىگا ئېسىلغان، ئۇلار

تاپقان كىرىم بىلەن ئورگانلىق بېتىشمىگەن خىراجەتنى تولدۇرۇلغاندىن تاشقىرى، كۆپ قىسمى قوشۇمچە مۇكاپات تارقىتىشقا ئوخشاش شەكىللەر تارقىلىق شەخسلەرنىڭ چۈنتىكىگە چۈشۈپ كەتكەن. 2) تەرەققىي قىلىشى بىرەك بولمىغان، بەزى ئىقتىسادىي گەۋدىلەرنىڭ مەبلەغ دەسمايىسى كۆپەرەك بولۇپ، تىجارەت ئەھۋالى ۋە ئىقتىسادىي ئۈنۈمى نىسبەتەن ياخشى بولغان، بەزى ئىقتىسادىي گەۋدىلەرنىڭ مەبلىغى كەمچىل بولۇپ، تىجارەت قىلىشى تەسكە توختىغان، ئۈنۈمسىز ناچارراق بولغان. 3) تىزىمغا ئالدۇرغان مەبلىغى ئەملىي بولمىغان. بىر قىسىم ئىقتىسادىي گەۋدىلەر تىجارەت كېنىشكىسىگە ئېرىشىۋېلىش ئۈچۈن، مەبلىغى كەمچىل بولغان ئەھۋالدا ئالاقىدار تارماقلارغا ساختا ئىسپات چىقارغۇزۇپ، ئىقتىسادىي گەۋدىنىڭ تىزىمغا ئالدۇرغان مەبلىغى ئېغىر دەرىجىدە ساختا بولۇش ئەھۋاللىرىنى كەلتۈرۈپ چىقارغان. تەكشۈرۈلگەن 193 ئىقتىسادىي گەۋدىنىڭ ئەملىي بار مەبلىغى پەقەت 34 مىليون 759 مىڭ 600 يۈەنلا بولۇپ، تىزىمغا ئالدۇرغان مەبلەغنىڭ ئاران 13.36 پىرسەنتىنىلا تەشكىل قىلغان. 4) تەكشۈرۈلگەن ئىقتىسادىي گەۋدىلەرنىڭ ھازىرقى 34 مىليون 759 مىڭ 600 يۈەن مەبلىغى ئىچىدە دۆلەت ئورگانلىرىنىڭ ئىگىلىۋالغان مەبلىغى 14 مىليون 563 مىڭ 300 يۈەن بولۇپ، %41.9 نى تەشكىل قىلغان. دۆلەت مەبلىغى ۋە مۇلكى ئۈزۈن مۇددەت ھەقسىز ئىگىلىۋېلىنغان بولۇپ، تېگىشلىك ئۈنۈمى جارى بولمىغان، مەبلەغنىڭ ئېقىپ كېتىش ئەھۋالى ئېغىر بولغان. 5) پارتىيە، ھۆكۈمەت ئورگانلىرى قۇرۇۋالغان ئىقتىسادىي گەۋدىلەردە نۇۋەتتە بىر تۇتاش قېلىپلاشقان مالىيە باشقۇرۇش تۈزۈمى تۈرغۇزۇلمىغان، مالىيە خادىملىرىنىڭ كۆپىنچىسى قوشۇمچە ۋەزىپە ئۈتىگەن بولغاچقا، كەسپىي ساپاسى ناچار، ئۈنۈمى ئۈستىگە، ئالمىشىشى كۆپ بولغان. نۇرغۇن ئىقتىسادىي گەۋدىلەر بوغالتېرلىق مەلۇمات جەدۋىلى تۈزمىگەن، مالىيە باشقۇرۇش ۋە تىزگىنلەش قالايمىقان بولغان، ساختا چىقىم قىلىش، تەننەرخ خىراجىتىنى كەلسە-كەلمەس چېچىش، تۈرلۈك باشقۇرۇش خىراجەتلىرى تىزگىنسىز قېلىش، ئاق ھۈججەتنى ھېسابتىن كۆتۈرۈۋېتىش ئەھۋاللىرى ساقلانغان.

مياۋ ۋۇنىڭ

مال باھاسى

مال باھاسىنىڭ ئومۇمىي ئەھۋالى

ئاپتونوم رايونىمىزدا 1994- يىلى تاۋارلارنىڭ پارچە سېتىلىش باھاسىنىڭ سەۋىيىسى 1993- يىلىدىكىدىن %7.25 كۆرلىدى، بۇنىڭ ئىچىدە شەھەرلەردە %2.26، يېزىلاردا %3.25، يېزا ئىگىلىك ئىشلەپچىقىرىش ۋاستىلىرىنىڭ باھاسى %8.26، ئاھالىلەر ئىستېمال بۇيۇملىرىنىڭ باھاسى %7.26، ئېنېرگىيە خام ئەشيا- ماتېرىيال سېتىۋېلىش باھاسى %10، سانائەت بۇيۇملىرىنىڭ زاۋۇتتىن چىقىش باھاسى %4.18، تۇراقلىق مۇلۇككە مەبلەغ سېلىش باھاسى %3.12، يېزا ئىگىلىك مەھسۇلاتلىرىنى سېتىۋېلىش باھاسى %3.49 كۆرلىدى.

ئاپتونوم رايونىمىزنىڭ 1994- يىللىق مال باھاسى ئەزىيىتىنىڭ ئۆزگىرىش تۈۋەندىكىدەك ئالاھىدىلىكلەرگە ئىگە بولدى: 1) 1994- يىل تاۋارلارنىڭ پارچە سېتىلىش باھاسى ۋە ئاھالىلەر ئېھتىياجلىق ئىستېمال بۇيۇملىرىنىڭ باھاسىنىڭ كۆرلەش ھەجمى ئاپتونوم رايونىمىز قۇرۇلغاندىن بۇيان ئەڭ يۇقىرى بولغان بىر يىل بولدى، تاۋارلارنىڭ پارچە سېتىلىش باھاسى 1993- يىلىدىكىدىن 13.1 پىرسەنتلىك رەقەم، ئاھالىلەر ئېھتىياجلىق ئىستېمال بۇيۇملىرىنىڭ باھاسى 13.7 پىرسەنتلىك رەقەم ئۆسۈپ، يىل بېشىدا بېكىتىلگەن ئاپتونوم رايونىنىڭ %10 ئىچىدە تىزگىنلەش پىلان نىشانىدىنمۇ يۇقىرى بولدى. مال باھاسىنىڭ زور ھەجمىدە كۆرلەپ كېتىشى ئالدىنقى ئىككى يىلدىن بېرى ئىجتىمائىي ئېھتىياجنىڭ ئېشىشىنىڭ ھەددىدىن ئارتۇق تېز بولۇپ كېتىشى، پۇلنىڭ تارقىتىلىشى ئىقتىسادنىڭ ئېشىش مۇرئىتىدىن كۆپ ئارتۇق بولۇپ كېتىپ ئاستا- ئاستا يامان تەسىر كۆرسىتىشى، يېزا ئىگىلىك تەرەققىياتىنىڭ نىسبەتەن ئاستا بولۇشى، جۈملىدىن دۆلەتنىڭ سىياسەت خاراكتېرلىك باھا تەڭشىشى ۋە مال باھاسىغا تەسىر كۆرسىتىدىغان ماكرولۇق ئامىللارنىڭ يولغا قويۇلۇشىغا ئوخشاش كۆپ خىل ئامىللارنىڭ بىرىكىپ تەسىر كۆرسىتىشى نەتىجىسىدە كېلىپ چىققىنى، مال باھاسىنىڭ مۇشۇنداق زور ھەجمىدە كۆرلەپ كېتىشى سانائەتنىڭ تەرەققىياتى تۈۋەن مۇرئەت ۋە تۈۋەن ئۈنۈمدە تۇرۇۋاتقان، ھەتتا زىيان كۆرۈلگەن، شۇنىڭدەك مالىيەدە مال باھاسىغا بېرىلىدىغان قوشۇمچە يارەم تېخىمۇ كۆپ قىسقارتىۋېتىلگەن ئەھۋالدا كۆرۈلدى، بۇ ھال ئىگىلىكنى تەرەققىي قىلدۇرۇش، ئىشكىنى سىرتقا ئېچىۋېتىش ۋە خەلق تۇرمۇشىغا پايدىسىز تەسىر كۆرسەتتى، بۇ ئىقتىسادىي تۇرمۇشسىزدىكى گەۋدىلىك مەسىلە بولۇپ قالدى. 2) تاۋارلارنىڭ پارچە سېتىلىش باھاسى ۋە ئاھالىلەر ئېھتىياجلىق ئىستېمال بۇيۇملىرىنىڭ باھاسىنىڭ ئۆرلەش ھەجمى ئۇدا تۆت يىل مەملىكەتنىڭ ئوتتۇرىچە سەۋىيىسىدىن يۇقىرى بولغان ۋە ئۇنىڭغا تەڭلەشكەندىن كېيىن، يەنە بىر قېتىم مەملىكەتنىڭكىدىن تاۋارلارنىڭ پارچە سېتىلىش باھاسى تۆت پىرسەنتلىك رەقەم، ئاھالىلەر ئېھتىياجلىق ئىستېمال مال بۇيۇملىرىنىڭ باھاسى 2.6 پىرسەنتلىك رەقەم يۇقىرى

بولۇپ، ھەر قايسى ئۆلكە، شەھەر، ئاپتونوم رايونلار بويىچە 2 - ئورۇنغا ئۆتتى. 3) ئايلار بويىچە ئالغاندا، تاۋارلارنىڭ پارچە سېتىلىش باھاسى ۋە ئاھالىلەر ئېھتىياجلىق ئىستېمال بۇيۇملىرىنىڭ باھاسى يۇقىرى پېتى تۇرۇۋەردى، ئۆرلەش نۇقتىسى يۇقىرى، ئۆرلەش ھەجمى زور بولدى، 1993 - يىلنىڭ شۇ مەزگىلىدىكى مەۋبىە بىلەن سېلىشتۇرغاندا، كۆپىنچە ئايلاردىكى ئۆرلەش ھەجمى 20% تىن يۇقىرى بولدى، ئەڭ يۇقىرى بولغاندا 30% كە يېتىپ، كىرىم مەۋبىسى تۆۋەن بولغان بىر قىسىم ئاھالىلەرنىڭ تۇرمۇشىنىڭ قىيىنچىلىق دەرىجىسىنى ئاشۇرۇۋەتتى. 4) تۇرلەر بويىچە ئالغاندا، ئاھالىلەر ئېھتىياجلىق ئىستېمال بۇيۇملىرىنىڭ باھاسىنىڭ ئۆرلىشى ئومۇمىيۈزلۈك يۇقىرى بولدى، يېمەكلىك قاتارىدىكى ئاشلىق، ياغ، گۆش، تۇخۇم ۋە ئۇلاردىن ئىشلەنگەن مەھسۇلاتلار، يېڭى كۆكاتنىڭ بىرەك 38% تىن يۇقىرى بولدى، ئەڭ يۇقىرى بولغانلىرىنىڭ 88.5% ئۆرلىدى. 5) تاۋارلارنىڭ پارچە سېتىلىش باھاسىنىڭ ئۆسۈش ھەجمى يېزىلاردا شەھەرلەردىكىدىن ئاران 0.9 پىرسەنتلىك رەقەملا تۆۋەن بولۇپ، شەھەر ۋە يېزىلاردا تەڭ قەدەم بىلەن ئۆرلىدى. 6) مال باھاسىنىڭ ئۆرلەش ھەجمى جەھەتتە، تاۋارلارنىڭ پارچە سېتىلىش باھاسى ئاھالىلەر ئېھتىياجلىق ئىستېمال بۇيۇملىرىنىڭكىدىن بىر پىرسەنتلىك رەقەم، يېزا ئىگىلىك مەھسۇلاتلىرىنى سېتىۋېلىش باھاسىدىن 23.6 پىرسەنتلىك رەقەم تۆۋەن بولدى؛ ئېنېرگىيە، خام ئەشيا - ماتېرىيال سېتىۋېلىش باھاسىدىن 15.7 پىرسەنتلىك رەقەم، سانائەت مەھسۇلاتلىرىنىڭ زاۋۇتتىن چىقىش باھاسىدىن 7.3 پىرسەنتلىك رەقەم، تۇراقلىق مۇلۇككە مەبلەغ سېلىش باھاسىدىن 13.4 پىرسەنتلىك رەقەم يۇقىرى بولۇپ، ئونتۇرىدىكى پەرق بىر قەدەر چوڭ بولۇپ كەتتى. 7) تاۋارلارنىڭ پارچە سېتىلىش باھاسى بىلەن ئاھالىلەر ئېھتىياجلىق ئىستېمال بۇيۇملىرى باھاسىنىڭ ئۆرلەش ھەجمى ئىشچى - خىزمەتچىلەرنىڭ ئىش ھەققىدىن يۇقىرى، شەھەر - بازارلاردىكى ئاھالىلەرنىڭ تۇرمۇش خىراجىتى كېرىمى ۋە يېزىلاردىكى ئاھالىلەرنىڭ ساپ كىرىمىنىڭ ئېشىش ھەجمىدىن تۆۋەن بولدى، باھا ئامىلىنى چىقىرىۋەتكەندە، ئىشچى - خىزمەتچىلەرنىڭ ئونتۇرىچە ئىش ھەققى، ئەمەلىيەتتە، سەل تۆۋەنلەپ كەتتى، شەھەر - بازارلاردىكى ئاھالىلەرنىڭ ئونتۇرىچە تۇرمۇش خىراجىتى كېرىمى ئەمەلىيەتتە، 1.4% ئاشتى، يېزىلاردىكى ئاھالىلەرنىڭ ئونتۇرىچە ساپ كىرىمى ئەمەلىيەتتە 5.5% ئاشتى.

لى چاۋچۇن

باھا باشقۇرۇش ئەھۋالى

ئاپتونوم رايونلۇق مال باھاسى ئىدارىسى 1994 - يىلى ئاپتونوم رايونلۇق خەلق ھۆكۈمىتىنىڭ تەستىقلىشى بىلەن ئاپتونوم رايونىمىزنىڭ بازار باھاسىنى كۆزىتىش تۈزۈمىگە تۈزىتىش كىرگۈزۈپ، ئۇنى ھېكىتتى، ۋىلايەت، ئوبلاست، شەھەرلەر قەرەللىك كۆزىتىدىغان 100 خىل مۇھىم تاۋار ۋە مۇلازىمەت قىلىش بويىچە ھەق ئېلىش تۈرىنى 70 خىلغا تەڭشىدى؛ ئاپتونوم رايونىمىزدا قويۇۋېتىلگەن باھانى تەكشۈرۈپ باشقۇرۇش تۈزۈمىنى مۇكەممەللەشتۈرۈپ، ئاھالىلەرنىڭ ئاساسلىق تۇرمۇش بۇيۇملىرى، مۇلازىمەت تۈرلىرى ۋە بىر قىسىم ئىشلەپچىقىرىش ۋاستىلىرىنىڭ باھاسىنى تەكشۈرۈش تۈرىنى 12 خىلدىن 23 خىلغا كۆپەيتتى؛ باھانى ئېنىق پېزىپ قويۇش تۈزۈمىنى مەجبۇرىي يوسۇندا يولغا قويۇپ، بازار سودىسىنىڭ ئاشكارا بولۇشىغا ۋە قېلىپلىشىشىغا تۈرتكە بولدى؛ ئاپتونوم رايونىمىزنىڭ باھانى ئۇستۇرۇشنى ئىلتىماس قىلىش ۋە ئەنگە ئالغۇزۇپ باشقۇرۇش ۋاقىتلىق چارىسىنى تۈزۈپ چىقتى؛ جايلاردىكى ئاشلىق، ياغ بازارلىرىنى باھا جەھەتتە چەك قويۇپ بۇاستە باشقۇرۇشنى يولغا قويۇپ، بىر مەھەل ئەۋج ئالغان باھا ئۆرە بولۇپ كېتىش ۋە تالىشىپ سېتىۋېلىش ئەھۋاللىرىنى پەسكويغا چۈشۈردى؛ گۆش ۋە كۆكاتاتا ئوخشاش يېمەكلىكلەرنىڭ باھاسىغا قارىتا پەرق نىسبىتىنى تىزگىنلەش چارىسىنى قوللىنىش ئارقىلىق، يېتەكچى خاراكتېرلىك باھانى قەرەللىك ھالدا ئېلان قىلىپ، سودا - سانائەت تارماقلىرى ۋە كەڭ ئامما بىلەن بىرلىكتە باھانىڭ ئىجرا قىلىنىشىغا نازارەتچىلىك قىلدى؛ ئاشلىق ۋە قوشۇمچە يېمەكلىكلەرنىڭ باھاسىنى تەڭشەش فوندىنى يەغىش ۋە باشقۇرۇش چارىسىنى تۈزۈپ چىقىپ، ئۇنى ئۇرۇمچى شەھىرى قاتارلىق جايلاردا يولغا قويۇشقا باشلىدى؛ باھادا ئالدامچىلىق قىلىشنى توسۇش ۋە بىراقلا كۆپ پايدا ئېلىپ كېتىشكە قارشى تۇرۇش ۋاقىتلىق بەلگىلىمىسىنى تۈزۈپ چىقىپ، ئۇرۇمچى ۋە قاراماي شەھىرىدە ئالدى بىلەن ئېلان قىلىپ يولغا قويۇشقا باشلىدى؛ 9 - ئايدىن كېيىن، مال باھاسىنىڭ ھەددىدىن زىيادە ئۆرلەپ كېتىشىنى تىزگىنلەيدىغان ئون تۈرلۈك چارىنى تۈزۈپ چىقتى، بۇ، ھەر دەرىجىلىك ھۆكۈمەتلەرنىڭ مال باھاسىنى تىزگىنلەش ئىشانىنى ئەمەلىيلەشتۈرۈش مەسئۇلىيىتى تۈزۈمى، دېھانچىلىق - چارۋىچىلىق ئىشلەپچىقىرىشىنى چەك تۇتۇش، 1994 - يىلى ئىچىدە يېڭى باھا تەڭشەش لايىھىسىنى يولغا قويماسلىق، دۆلەت بېكىتكەن باھانى ياخشى ھەم قاتتىق باشقۇرۇش، باھانى ماكرولۇق تىزگىنلەش سىستېمىسى قۇرۇلۇشىنى تېزلىتىش، مۇھىم تاۋارلارنىڭ باھاسىنىڭ تۇراقلىق بولۇشىنى چەك تۇتۇش، باھانى ئېنىق پېزىپ قويۇشنى مەجبۇرىي يوسۇندا يولغا قويۇش، مۇئامىلە تەرتىپىنى يەنمۇ تەرتىپكە سېلىش، مال باھاسىنى نازارەت قىلىش ۋە تەكشۈرۈشنى چوڭقۇر قانات يايدۇرۇش، ئاخبارات ۋە جامائەت پىكرىنىڭ نازارەت قىلىش

زولىنى جارى قىلدۇرۇشتىن ئىبارەت. 1994 - يىلى ئاپتونوم رايونلۇق مال باھاسى ئىدارىسى يەنە ئاپتونوم رايونىمىز بويىچە مەمۇرىي - كەسىپىي خاراكتېرلىك ھەق ئېلىش تۈرلىرىنى يىللىق تەكشۈرۈش خىزمىتىنى قانات يايدۇرۇپ، 15 مىللى 940 ھەق ئالغۇچى ئورۇننى تەكشۈرۈپ، ئىنتىزامغا خىلاپلىق قىلغان 766 ئورۇننى، ئىنتىزامغا خىلاپ ھالدا ئېلىنغان 1 مىليون 909 مىللى 100 يۈەن ھەقنى ئېنىقلاپ چىقىپ، بىردەك قايتۇرۇپ بېرىش، يۇقىرىغا تاپشۇرۇش، جەرىمانە قويۇش ۋە مۇسادىرە قىلىش بويىچە بىر تەرەپ قىلدى.

لى چاۋچۈن

باھانى ئىسلاھ قىلىش ئەھۋالى

ئاپتونوم رايونلۇق مال باھاسى ئىدارىسى 1994 - يىلى ئاشلىق، پاختا، سۇلياۋ يوپۇق ۋە ئۇنىڭ خام ئەشياسى، يەرلىك ئورۇنلارنىڭ تۈمۈر يولدا يۈك توشۇش ھەققى، كۆمۈر، توك، پولات، ئاۋتۇماتسىيە، خىمىيىۋى ئوغۇت، تۇرۇبا سۇيى، شەھەردە قاتنايدىغان ئاپتوبۇس بېلىتى، ئونتۇرا باشلانغۇچ مەكتەپلەرنىڭ ئوقۇش پۇلى ۋە قوشۇمچە ھەق ئېلىشقا ئوخشاش 12 تۈر بويىچە باھا ئىسلاھاتى تەدبىرلىرىنى تۈزۈپ چىقتى. ئىسلاھ قىلىش جەريانىدا مەركەزنىڭ قوشۇلۇشى، ئاپتونوم رايونلۇق خەلق ھۆكۈمىتىنىڭ تەستىقلىشى بىلەن، پاختىنىڭ باھاسى ئارقىلىق ئاشلىقنىڭ باھاسىنى تولۇقلاش سىياسىتى يولغا قويۇلدى، يەنى پاختىنى سېتىش ۋە ئاشلىقنى سېتىۋېلىش باھاسىنى تەڭشەشنى بىرلا ۋاقىتتا يولغا قويۇش، دۆلەتنىڭ باھانى بېكىتىشىنى ئىجرا قىلىش ئالدىنقى شەرتى ئاستىدا، پاختىنى سېتىۋېلىش باھاسىدىن ئازراق پەرسەنت ئايرىش، ئاشلىقنى سېتىش باھاسىدىنمۇ ئازراق پەرسەنت ئايرىش چارىسى قوللىنىلىپ، پاختا بىلەن ئاشلىقنى سېتىۋېلىش ۋە سېتىش باھا پەرقى تولدۇرۇپ تەڭپۇڭلاشتۇرۇلۇپ، ئاھالىلەرنىڭ ئاشلىق ئىستېمال قىلىش جەھەتتىكى يۈكى بىۋاستە يەڭگىللىتىلدى، شۇنىڭ بىلەن بىللە، كىرىسى تۆۋەن ئاھالىلەرگە قارىتا ئاشلىقنىڭ باھاسىغا نۇقتىلىق قوشۇمچە يارىدەم بېرىش يولغا قويۇلدى؛ ئاپتونوم رايونلۇق خەلق ھۆكۈمىتىنىڭ تەستىقلىشى بىلەن، ئۇرۇمچىدىن 500 كىلومېتردىن يىراق چەت رايونلاردا خىمىيىۋى ئوغۇتنىڭ سېتىش باھاسىغا قارىتا كىرا ھەققىگە قوشۇمچە يارىدەم بېرىلدى، دېھقانلار قويۇل قىلالايدىغان ئېنىق ئاشلىق پارچە سېتىلىش باھاسى، يېزىلاردا ئىشلىتىلىدىغان توكقا قارىتا ئېنىق يۇقىرى چەكتىكى باھا بەلگىلەندى، چوڭ ئېلېكتر توربىدا توكنىڭ باھاسى ئۆستۈرۈلگەندە يېزا ئىگىلىكىگە ئىشلىتىلىدىغان توكنىڭ باھاسى ئۆستۈرۈلمەيدىغان بولدى.

لى چاۋچۈن

دېھقانچىلىق، چارۋىچىلىق مەھسۇلاتلىرى نىڭ باھاسى تەڭشەلدى ۋە بەلگىلەندى

ئاپتونوم رايونلۇق مال باھاسى ئىدارىسى، مالىيە نازارىتى، تەمىنات - سودا كوپېراتىپى ۋە دېھقانچىلىق نازارىتى 1994 - يىل 5 - ئايدا مەركەزدىكى ئاساسلىق باشقۇرغۇچى تارماقلارنىڭ قارارىغا ئاساسەن، ئاپتونوم رايونىمىزنىڭ ئەھۋالىغا بىرلەشتۈرۈپ، ئاپتونوم رايونىمىزنىڭ پاختا سېتىۋېلىش باھاسىنى بەلگىلىدى، ئونتۇرا ھېساب بىلەن ھەر 50 كىلوگرام پاختىدىن مەملىكەتنىڭكىگە قارىغاندا 15 يۈەن ئاز پىرسەنت ئاجرىتىلدى، باھا پەرقى پۈلىنى سېتىۋالغۇچى تارماقلار ئۆز جايىدىكى مالىيە تارماقلىرىغا تاپشۇرغاندىن كېيىن، ئۇ، پاختىنىڭ باھاسى ئارقىلىق ئاشلىقنىڭ باھاسىنى تولۇقلاشقا ئىشلىتىلدى، بۇ چارە 9 - ئاينىڭ 1 - كۈنىدىن ئېتىبارەن يولغا قويۇلدى، ئۆلچەمگە توشقان 3 - دەرىجىلىك 27 مىللىمېتىرلىق توزۇندا قۇرۇقلۇق پاختىسىنىڭ باھاسى 320 يۈەندىن 380 يۈەنگە ئۆستۈرۈلدى، ھەرە چىشلىق چىغرىقتا چىقىرىلغان پاختىنىڭ توزۇپ كېتىشتىن بولىدىغان زىيىنى ئۈچۈن بېرىلىدىغان قوشۇمچە يارىدەم پۈلى 12 يۈەندىن 15 يۈەنگە ئۆستۈرۈلدى، ئۆلچەمگە توشقان 3 - دەرىجىلىك 33 مىللىمېتىرلىق ئۇزۇن تالالىق پاختىنىڭ باھاسى 408 يۈەندىن 485 يۈەنگە ئۆستۈرۈلدى، ئارىلىق يىراقلىقانسېرى كېمىيىپ بارىدىغان رايونلار ئونتۇرىسىدىكى پەرقلىق باھا ئۈچۈن مۇڭاپىق ھالدا بىردەك ئون يۈەندىن قالدۇرۇلدى. ئاپتونوم رايونلۇق مال باھاسى ئىدارىسى دۆلەت پىلان كومىتېتىنىڭ ئۇقتۇرۇشىغا، ئاپتونوم رايونلۇق خەلق ھۆكۈمىتىنىڭ قارارىغا ئاساسەن، 6 - ئاينىڭ 10 - كۈنىدىن ئېتىبارەن ئاشلىقنى سېتىۋېلىش ۋە سېتىش باھاسىنى تەڭشىدى، ئاپتونوم رايونىمىز بويىچە ھەر 50 كىلوگرام ئونتۇرا دەرىجىلىك كۆزگى بۇغداينىڭ سېتىۋېلىنىش باھاسى 32.6 يۈەندىن 54 يۈەنگە ئۆستۈرۈلدى، يازغى بۇغداينىڭ 31.6 يۈەندىن 49 يۈەنگە ئۆستۈرۈلدى، قىسقا غوللۇق شالنىڭ 35.9 يۈەندىن 52 يۈەنگە ئۆستۈرۈلدى، قىسقا غوللۇق شال گۈرۈچنىڭ 55 يۈەندىن 81 يۈەنگە ئۆستۈرۈلدى، كومبىنېتونا قىنىڭ 20.8 يۈەندىن 33 يۈەنگە ئۆستۈرۈلدى، «ئالتىگە كاپالەتلىك قىلىش، تۆتىنى قويۇۋېتىش» سىياسىتى داۋاملىق يولغا قويۇلدى، تۆتىنى قويۇۋېتىش قىسمىنىڭ بازاردىكى باھاسى بەك تۆۋەن بولۇپ قالغاندا، يەنىلا باھاسىنى دۆلەت بېكىتىپ دۆلەت سېتىۋالىدىغان بولدى؛ بۇغداي ئونىنى سېتىش باھاسى قەدىمىلەرگە بۆلۈپ يولغا قويۇلىدىغان بولدى، پاختىنىڭ باھاسى ئارقىلىق ئاشلىقنىڭ باھاسىنى تولۇقلاش يولغا قويۇلدى،

ئاپتونوم رايونىمىز بويىچە ھەر بىر كىلوگرام ئۇلچەملىك ئۇننىڭ ئىشلەپچىقىرىش رايونىدا پارچە سېتىلىش باھاسى 1.45 يۈەن، سېتىش رايونىدىكى باھاسى 1.55 يۈەن، 2 - دەرىجىلىك ئۇننىڭ ئىشلەپچىقىرىش رايونىدىكى باھاسى 1.65 يۈەن، سېتىلىش رايونىدىكى باھاسى 1.75 يۈەن، 1 - دەرىجىلىك ئۇننىڭ ئىشلەپچىقىرىش رايونىدىكى سېتىلىش باھاسى 1.8 يۈەن، سېتىلىش رايونىدىكى باھاسى 1.9 يۈەن بولدى، باشقا ئاشلىقنىڭ باھاسىنى دۆلەت بىر قېتىمدا بېكىتمىدىغان، پاختىنىڭ باھاسى ئارقىلىق ئاشلىقنىڭ باھاسىنى تولۇقلاش چارىسىدە يولغا قويۇلمايدىغان بولدى ئىشلەپچىقىرىش رايونلىرىدا ھەر بىر كىلوگرام گۈرۈچنىڭ يۆتكەش (توپ سېتىش) باھاسى 1.75 يۈەن، كۆممىقوناقنىڭ 0.78 يۈەن بولدى، ئىشلەپچىقىرىش ۋە سېتىش رايونلىرىدىكى توپ سېتىش بىلەن پارچە سېتىش ئوتتۇرىسىدىكى پەرق نىسبىتى 8% تىن ئېشىپ كەتمىدى.

ئاپتونوم رايونلۇق مال باھاسى ئىدارىسى بىلەن ئاشلىق ئىدارىسى بىرلىكتە 7 - ئاينىڭ 15 - كۈنىدىن باشلاپ ئاپتونوم رايونىمىز بويىچە پىلان ئىچىدىكى ئوتتۇرا دەرىجىلىك ياغلىق دانىنىڭ سېتىۋېلىش باھاسىنى تەڭشەشنى، ھەر 100 كىلوگرام ياغلىق دانىنى بىرلىك قىلىپ دۆلەتنىڭ بېتەكچى خاراكتېرلىك باھاسىنى يولغا قويۇشنى، قېچىنىڭ 170 يۈەندىن، ئاپتاپپەرەسنى 165 يۈەندىن، چىگىتنىڭ 45 يۈەندىن سېتىۋېلىشنى، باھانىڭ ئۆستۈرۈش ۋە چۈشۈرۈش ھەجمىنى 10% ئىچىدە ئىگىلەشنى، پىلان سىرتىدىكىسىنى بازار ئەھۋالىغا قاراپ بىر تەرەپ قىلىشنى بەلگىلىدى.

ئاپتونوم رايونلۇق مال باھاسى ئىدارىسى بىلەن تەمىنات - سودا كوپېراتىپى دۆلەتنىڭ ئاساسلىق باشقۇرغۇچى تارماقلىرىنىڭ قارارىغا بىنائەن، ئاپتونوم رايونىمىزنىڭ ئەمەلىي ئەھۋالىغا بىرلەشتۈرۈپ، 9 - ئاينىڭ 1 - كۈنىدىن ئېتىبارەن ئاپتونوم رايونىمىزنىڭ پاختىنى سېتىۋېلىش باھاسىنى يەنە بىر قېتىم ئۆستۈردى، ئاپتونوم رايونىمىز بويىچە ئوتتۇرا ھېساب بىلەن ھەر 50 كىلوگرام ئۇلچەمگە توشىدىغان 3 - دەرىجىلىك 27 مىللىمېتىرلىق توزۇندا قۇرۇقلۇق پاختىسىنىڭ باھاسى 380 يۈەندىن 465 يۈەنگە ئۆستۈرۈلدى (ئەسلىدىكى پاختا سېتىپ بەرگەنگە مۇكاپات تەرىقىسىدە سېتىپ بېرىلگەن ماددىي ئەشيالارنىڭ 14 يۈەن باھا پەرقىمۇ شۇنىڭ ئىچىدە)، ھەرە چىشلىق چىغرىنقا چىقىرىلغان پاختىنىڭ توزۇپ كېتىشتىن بولىدىغان زىيىنى ئۈچۈن بېرىلىدىغان قوشۇمچە يارىدەم پۇلى 15 يۈەندىن 18 يۈەنگە ئۆستۈرۈلدى، ئۇلچەمگە توشىدىغان 3 - دەرىجىلىك 33 مىللىمېتىرلىق ئۇزۇن تالالىق پاختىنىڭ باھاسى 485 يۈەندىن 555 يۈەنگە ئۆستۈرۈلدى (ئەسلىدىكى پاختا سېتىپ بەرگەنگە مۇكاپات تەرىقىسىدە سېتىپ بېرىلگەن ماددىي ئەشيالارنىڭ 14 يۈەن باھا پەرقىمۇ شۇنىڭ ئىچىدە)، يېراقلا توشۇغانسېرى كېمەيتىپ بېرىلىدىغان رايونلار ئوتتۇرىسىدىكى ئون يۈەنلىك باھا پەرقى داۋاملىق مۇڭاپىق ساقلاپ قېلىنىدى.

1994 - يىلى ئاپتونوم رايونلۇق مال باھاسى ئىدارىسى يەنە پاختا بىلەن تەمىنلەش جەھەتتىكى باھانى تەڭشىدى.

لى چاڭچۈن

يېنىك سانائەت مەھسۇلاتلىرىنىڭ باھاسى تەڭشەلدى ۋە بەلگىلەندى

ئاپتونوم رايونلۇق مال باھاسى ئىدارىسى 1994 - يىل 1 - ئايدا گوۋۈيۈەننىڭ قارارى ۋە دۆلەت پىلان كومىتېتىنىڭ ئۇقتۇرۇشىغا ئاساسەن، ئاپتونوم رايونىمىزنىڭ ئەھۋالىغا بىرلەشتۈرۈپ، جۇڭگو خەلق بانكىسى شىنجاڭ شۆبىسىنىڭ ئالتۇننىڭ تاختاي باھاسى ۋە سېتىۋېلىنىش باھاسىنى تەڭشىدى، ساپلىقى 99.9% كە توشايدىغان ئالتۇننىڭ ھەر بىر ئۇنسىيىسى 3000.37 يۈەن (ھەر بىر گرامى 96.46 يۈەن)، ساپلىقى 99.9% تىن يۇقىرىلىرىنىڭ ھەر بىر ئۇنسىيىسى 3015.79 يۈەن (ھەر بىر گرامى 96.96 يۈەن) قىلىپ بېكىتىلدى؛ سېتىلىش باھاسى جەھەتتە، ساپلىقى 99.9% كە توشمىسا، ھەر بىر ئۇنسىيىسىنىڭ 3333.75 يۈەن (ھەر بىر گرامى 107.18 يۈەن)، ساپلىقى 99.9% تىن يۇقىرى بولسا، ھەر بىر ئۇنسىيىسى 3349.22 يۈەن (ھەر بىر گرامى 107.68 يۈەن) قىلىپ بېكىتىلدى. سېتىلىش باھاسى بىردەك خەلق پۇلى بىلەن ھېسابات قىلىنىدىغان بولدى. ئالتۇننى سېتىۋېلىش باھاسىنى يەنىلا جۇڭگو خەلق بانكىسى بىلەن دۆلەت پىلان كومىتېتى بىرلىكتە باشقۇرىدىغان بولدى. ئالتۇندىن ئىشلەنگەن زىبۇ - زىننەت بۇيۇملىرىنىڭ باھاسى يەنە داۋاملىق قويۇۋېتىلىپ، ئىشلەپچىقىرىش ۋە تىجارەت قىلىش كارخانىلىرى تەننەرخى ۋە بازاردىكى تەمىنلەش ھەم ئېھتىياج ئەھۋالىغا قاراپ ئۆز ئالدىغا باھا قويۇپ، بازار ئارقىلىق تەڭشەيدىغان بولدى.

ئاپتونوم رايونلۇق مال باھاسى ئىدارىسى 7 - ئايدا سۇلياۋ يوپۇقىنىڭ خام ئەشياسىنىڭ باھاسى بىلەن سۇلياۋ يوپۇقىنىڭ باھاسىنى تەڭشىدى. سۇلياۋ يوپۇقىنىڭ خام ئەشياسى بىلەن تەمىنلەش باھاسى جەھەتتە، دۆلەتنىمىزدە ئىشلەنگەن ۋە ئىمپورت قىلىنغان دەپ ئايرىلماستىن، مالنى يەتكۈزۈپ بېرىش تۈزۈمى بىردەك مالنى ئېلىۋېلىش تۈزۈمىگە ئۆزگەرتىلدى، ھەر بىر تونىنا يۇقىرى بېسىملىق پولئوننىلىنىڭ باھاسى ئىلگىرىكى 4220 يۈەندىن 6000 يۈەنگىچە بولۇشتىن 6900 يۈەندىن 7100 يۈەنگىچە قىلىپ ئۆستۈرۈلدى، چۈنۇقسىمان پولئوننىلىنىڭ باھاسى 5810 يۈەندىن 6200 يۈەنگىچە

بولۇشتىن 6800 يۈەندىن 7000 يۈەنگىچە قىلىپ تۈستۇرۈلدى، تۆۋەن بېسىملىق پولۇننىلىنىك باھاسى 4220 يۈەندىن 4500 يۈەنگىچە بولۇشتىن 6600 يۈەنگە تۈستۇرۈلدى (يەرلىك ئورۇنلار ۋە ئىشلەپچىقىرىش - قۇرۇلۇش بىكىتۈەننىڭ ئوخشاش بولمىغان تىجارەت يوللىرىغا قاراپ ئوخشاش بولمىغان باھا يولغا قويۇلدى)؛ سۇلياۋ يوپۇقنى يەتكۈزۈپ بېرىشنى شەرت قىلغان. پىلان ئىجىدە ئاپتونوم رايونىمىز بويىچە بىر تۈتاش باھانى يولغا قويۇش ۋە پىلان سىرتىدىكىسىگە ئالغا يۆتكىنى بىكىتىپ قويۇش ئەمەلدىن قالدۇرۇلۇپ، رايونلار ئوتتۇرىسىدىكى پەرقلىق باھا ۋە پەسىل بويىچە پەرقلىق باھا يولغا قويۇلدى، ئوخشاش بازاردا يەرلىك ئورۇنلار بىلەن بىكىتۈەنگە قارىتا ئوخشاش باھا يولغا قويۇلدى، ئۇرۇمچى رايونىدا ئولتىرا نېپىز سۇلياۋ يوپۇقنىڭ زاۋۇتتىن چىقىش باھاسى ئاۋات پەسلىدە ھەر بىر تونناسى 6985 يۈەندىن 8480 يۈەنگە تۈستۇرۈلدى، پارچە سېتىلىش باھاسى 8350 يۈەندىن 9350 يۈەنگە تۈستۇرۈلدى، ئادەتتىكى سۇلياۋ يوپۇق بىلەن پارنىكقا ئىشلىتىلىدىغان سۇلياۋ يوپۇقنىڭ باھاسىنى ئىشلەپچىقارغۇچى ۋە تىجارەت قىلغۇچى كارخانىلار ئۆزلىرى بېكىتتى.

ئاپتونوم رايونلۇق مال باھاسى ئىدارىسى 11 - ئايدا سۇلياۋ يوپۇقنىڭ خام ئەشياسى ۋە سۇلياۋ يوپۇقنىڭ باھاسىنى يەنە بىر قېتىم تەكشىدى ھەم 9 - ئاينىڭ 24 - كۈنىدىن ئېتىبارەن ئىجرا قىلىشنى بەلگىلىدى. سۇلياۋ يوپۇق خام ئەشياسى بىلەن تەمىنلەش باھاسى جەھەتتە، ھەر بىر تونىنا يۇقىرى بېسىملىق پولۇننىلىنىك باھاسى 6900 يۈەندىن 7100 يۈەنگىچە بولۇشتىن 7370 يۈەندىن 7980 يۈەنگىچە قىلىپ تۈستۇرۈلدى، چۈشمسمان پولۇننىلىنىك باھاسى 6800 يۈەندىن 7000 يۈەنگىچە بولۇشتىن 7370 يۈەندىن 7980 يۈەنگىچە قىلىپ تۈستۇرۈلدى، تۆۋەن بېسىملىق پولۇننىلىنىك باھاسى 6600 يۈەندىن ئۆزگەرتىلىپ 7370 يۈەندىن 7800 يۈەنگىچە تۈستۇرۈلدى؛ ئولتىرا نېپىز سۇلياۋ يوپۇقنىڭ ئۇرۇمچى رايونىدىكى زاۋۇتتىن چىقىش باھاسى ئاۋات پەسلىدە ھەر بىر تونىسىنىڭ باھاسى 8480 يۈەندىن 9460 يۈەنگە تۈستۇرۈلدى، پارچە سېتىلىش باھاسى 9350 يۈەندىن 10 مىڭ 520 يۈەنگە تۈستۇرۈلدى.

ئاپتونوم رايونلۇق مال باھاسى ئىدارىسى 1994 - يىلى يەنە تىببىي دورىلارنى باشقۇرۇش ئىدارىسى بىلەن بىرلىكتە كۆپ خىل ياۋروپاچە تىببىي دورا ۋە بۇغىگو تىباھىتى تەييار دورىلىرىنىڭ زاۋۇتتىن چىقىش ۋە سېتىلىش باھاسىنى تەكشىدى، يېڭى باج تۈزۈمى يولغا قويۇلىدىغان تىببىي دورىلارغا باھا قويۇش تۈسۈلىغا تۈزىتىش كىرگۈزدى، بىر قانچە خىل تىببىي دورىنىڭ باھاسىنى تۈستۇرۈشنى ئىلتىماس قىلىش تۈستىدە بەلگىلىمە چىقاردى.

لى چاۋچۈن

ئېغىر سانائەت مەھسۇلاتلىرى ۋە قاتناش - تىرانسپورت باھاسى تەكشەلدى ۋە بەلگىلەندى

ئاپتونوم رايونلۇق مال باھاسى ئىدارىسى 1994 - يىل 4 - ئايدا گوۋۇيۈەن تەستىقلىغان دۆلەت پىلان كومىتېتىنىڭ تۈقتۇرۇشىغا ئاساسەن، ئاپتونوم رايونلۇق خەلق ھۆكۈمىتىگە مەلۇم قىلىپ ماقۇللۇقىنى ئېلىش ئارقىلىق، ئاپتونوم رايونىمىزنىڭ نېفىت مەھسۇلاتلىرى باھاسىنى تەكشىدى. نېفىتنىڭ قۇدۇقتىن چىقىش باھاسىنى پۈتۈنلەي دۆلەت بېكىتىدىغان بولدى، شىنجاڭ نېفىت باشقۇرۇش ئىدارىسىنىڭ ئەسلىدىكى پىلان ئىچىدىكى تاختاي باھاسىدىكى ھەم يۇقىرى باھادىكى نېفىتنىڭ باھاسى بىرلىككە كەلتۈرۈلۈپ تۈستۇرۈلدى، ھەر بىر تونناسىنىڭ تاختاي باھاسى 216 يۈەن، يۇقىرى باھاسى 519 يۈەن بولۇشتىن بىر تۈتاش ھالدا 684 يۈەنگە تۈستۇرۈلدى، تۇرپان - قۇمۇل نېفىتلىكى، شىنجاڭ نېفىت باشقۇرۇش ئىدارىسىنىڭ جەنۇبىي تۈسەيۈەن نېفىتلىكى ۋە تارىم نېفىتلىكىدىن چىقىدىغان نېفىتنىڭ باھاسى 754 يۈەن قىلىپ بېكىتىلدى، شىنجاڭنىڭ ئەسلىدىكى پىلان سىرتىدىكى نېفىتنىڭ باھاسى بىر تۈتاش ھالدا 1220 يۈەن قىلىپ بېكىتىلدى؛ تەييار ماينىڭ زاۋۇتتىن چىقىش باھاسى جەھەتتە، دۆلەت پىلانى ئىچىدىكى يېزا ئىگىلىكىگە ئىشلىتىلىدىغان دىزېلىنغا قارىتا يەنىلا تاختاي باھاسى يولغا قويۇلغاندىن تاشقىرى، پىلان ئىچى ۋە سىرتىدىكىلىرىنىڭ باھاسى بىردەك بىرلىككە كەلتۈرۈلۈپ، ئاپتونوم رايونىمىز بويىچە دۆلەت بىر تۈتاش باھا بېكىتىدىغان بولدى، 70 - نومۇرلۇق بېنزىننىڭ ھەر بىر تونناسىنىڭ باھاسى 2050 يۈەن، لامپىغا ئىشلىتىدىغان كىرىسىننىڭ باھاسى 1780 يۈەن، 0 نومۇرلۇق دىزېلىننىڭ باھاسى 1755 يۈەن قىلىپ بېكىتىلدى؛ تەييار ماينىڭ سېتىلىش باھاسى جەھەتتىمۇ پىلان ئىچىدىكى ۋە سىرتىدىكى باھانى بىرلىككە كەلتۈرۈش يولغا قويۇلدى، نېفىت ئايرىش زاۋۇتلىرى تۈرۈشلۇق جايلاردا بېنزىن، كىرىسىن ۋە دىزېلىننىڭ ھەر بىر تونناسىنىڭ سېتىۋېلىنىش ۋە سېتىلىش باھاسى جەھەتتىكى پەرق مۇنداق بولدى: بېنزىننىڭ 335 يۈەن، كىرىسىننىڭ 330 يۈەن، دىزېلىننىڭ 305 يۈەن قىلىپ بېكىتىلدى، باشقا بازارلاردا ئىشلەپچىقىرىلغان جايدىكى پارچە سېتىلىش باھاسىغا ئىشلەپچىقىرىلغان جايدىن شۇ جايغىچە بولغان كىرا ھەققى قوشۇلۇپ، يېقىن جايلار ئارقىلىق يىراق جايلارغا قوشۇمچە ياردەم بېرىش، شىمالىي شىنجاڭ ئارقىلىق جەنۇبىي شىنجاڭغا قوشۇمچە ياردەم بېرىش چارىسى يولغا

قويۇلدى، كۆچا ناھىيىسىدىن يىراق بولغان شەھەر ۋە ناھىيىلەردە ھەر بىر تونىنا ماينىلاش ئەك يۇقىرى باھا چېكى بېكىتىلدى: بېنزىنىنىڭ 2605 يۈەن، كىرسىنىنىڭ 2330 يۈەن، دىزېلىنىنىڭ 2280 يۈەن قىلىپ بېكىتىلدى، توپ سېتىش باھاسى بىلەن پارچە سېتىش باھاسى ئوتتۇرىسىدىكى پەرق نىسبىتى بىردەك 4.5% قىلىپ بېكىتىلدى، ئۇرۇمچى شەھىرىدە ھەر بىر تونىنا ماينىلاش پارچە سېتىلىش باھاسى: 70 - نومۇرلۇق بېنزىنىنىڭ 2435 يۈەن، لامپىغا ئىشلىتىلىدىغان كىرسىنىنىڭ 2160 يۈەن، 0 نومۇرلۇق دىزېلىنىنىڭ 2110 يۈەن قىلىپ بېكىتىلدى؛ تەييار ماينى ئاپتونوم رايونىنىڭ سىرتىغا يۆتكەپ چىقىرىش بويىچە ھېسابات قىلىش باھاسى مۇنداق بولدى: ھەر بىر تونىنا 70 - نومۇرلۇق بېنزىنىنىڭ باھاسى 2250 يۈەن، 0 نومۇرلۇق دىزېلىنىنىڭ باھاسى 1940 يۈەن قىلىپ بېكىتىلدى.

ئاپتونوم رايونلۇق مال باھاسى ئىدارىسى 5 - ئايدا ئاپتونوم رايونلۇق خەلق ھۆكۈمىتىنىڭ قارارىغا بىنائەن، 7 - ئاينىڭ 1 - كۈنىدىن ئېتىبارەن جەنۇبىي شىنجاڭ تۆمۈر يولىدا يۈك توشۇش كىرا ھەققى نىسبىتىنى تەڭشىدى، ھەر بىر تونىنا/كىلومېتر نېفتىنىڭ كىرا ھەققى 0.1302 يۈەندىن 0.2 يۈەنگە ئۆستۈرۈلدى، كۆمۈر ۋە كوكسىنىڭ 0.0876 يۈەندىن 0.12 يۈەنگە ئۆستۈرۈلدى، پاختىنىڭ 0.0913 يۈەندىن 0.13 يۈەنگە ئۆستۈرۈلدى، ھاك تېشىنىڭ 0.0834 يۈەندىن 0.1 يۈەنگە ئۆستۈرۈلدى.

ئاپتونوم رايونلۇق مال باھاسى ئىدارىسى 6 - ئايدا دۆلەت پىلان كومىتېتىنىڭ ئۇقتۇرۇشىغا بىنائەن، ئاپتونوم رايونلۇق خەلق ھۆكۈمىتىنىڭ ماقۇللۇقى بىلەن، ئاپتونوم رايونىمىزنىڭ كۆمۈر باھاسىنى تەڭشىدى. دۆلەت ئىلكىدىكى ئۇقتىلىق كۆمۈر كانلار (ئىلگىرىكى مەسئۇلاتى بىر ئۇتاش تەقسىم قىلىنىدىغان كانلار) نىڭ كۆمۈرىنىڭ كاندىن چىقىش باھاسى، ئۇرۇمچى كان ئىشلىرى ئىدارىسىگە قاراشلىق كۆمۈر كانلار تەمىنلەيدىغان رايونلاردىكى كۆمۈرنىڭ باھاسى (تۇرمۇشتا ئىشلىتىلىدىغان كۆمۈرمۇ شۇنىڭ ئىچىدە) دا ئىشلەنمىگەن كۆمۈر ئۆلچەم قىلىنىپ، ھەر بىر تونىسىنىڭ باھاسى باجنى ئۆز ئىچىگە ئالغان ھالدا 30 يۈەندىن ئۆستۈرۈلدى، ئاپتونوم رايونىمىزدىن سىرتقا يۆتكىلىدىغان كۆمۈرنىڭ باھاسى داۋاملىق قويۇپ بېرىلىپ، باھانى تەمىنلىگۈچى ۋە ئېھتىياجلىق بولغۇچى ئىككى تەرەپ كېڭىشىپ بەلگىلىدى، تەڭشەلگەندىن كېيىنكى تۇرمۇشتا ئىشلىتىلىدىغان كالىك كۆمۈرنىڭ ھەر بىر تونىسى 9.91 يۈەندىن 4.94 يۈەنگىچە بولدى، ئارىلاش كۆمۈرنىڭ 75 يۈەندىن 5.77 يۈەنگىچە بولدى؛ قۇمۇل كان ئىشلىرى ئىدارىسىگە قاراشلىق كانلارنىڭ تۇرمۇشتا ئىشلىتىلىدىغان ئىشلەنمىگەن كۆمۈرنى بازاردا سېتىشتا، ھەر بىر تونىنىسىغا 8.33 يۈەن بېرىشتىن 8.63 يۈەن بېرىشكە تۇنىنىسىغا باھاسىنى ئۆستۈرۈشتە، باج پۇلىنى ئۆز ئىچىگە ئالغان ھالدا 30 يۈەندىن ئاشۇرۇۋېتىشكە بولمايدىغان بولدى. باشقا ئىشلارغا ئىشلىتىلىدىغان كۆمۈرنىڭ باھاسى داۋاملىق قويۇۋېتىلدى، كان رايونىغا يېقىن جايلار ئېتىبار باھا بىلەن تەمىنلىنىدىغان كۆمۈرنىڭ باھاسى 30 يۈەن ئۆستۈرۈلدى؛ ئېۋىرغول كۆمۈر كېنىنىڭ مېتالچىلىققا ئىشلىتىلىدىغان كۆمۈرى، يەرلىك خۇمداندا تەييارلانغان كوكس ۋە سۇپىتى ياخشىلانغان كوكسىنىڭ باھاسى داۋاملىق قويۇپ بېرىلدى، باھانى تەمىنلىگۈچى ۋە ئېھتىياجلىق بولغۇچى ئىككى تەرەپ كېڭىشىپ بېكىتىدىغان بولدى؛ خوتەن بۇيا كۆمۈر كېنىنىڭ ھەر بىر تونىنا ئىشلەنمىگەن كۆمۈرنىڭ باھاسى 30 يۈەن ئۆستۈرۈلدى، پىلان ئىچىدىكى مەھسۇلات مىقدارىنىڭ يېرىمىنىڭ باھاسى 51.8 يۈەندىن 81.8 يۈەنگە ئۆستۈرۈلدى، قالغان يېرىمىگە قويۇلغان ئەك يۇقىرى باھا چېكى 80 يۈەندىن 110 يۈەنگە ئۆستۈرۈلدى، پىلاندىن ئاشۇرۇلغان قىسمىنىڭ باھاسى بازار ئارقىلىق تەڭشىلىدىغان بولدى. يەرلىك كۆمۈر كانلارنىڭ (يەرلىك ئورۇنلارنىڭ دۆلەت ئىلكىدىكى، ئىشلەپچىقىرىش - قۇرۇلۇش بىكىتۈەنگە قاراشلىق، ھەربىي رايونغا بېۋاستە قاراشلىق، يېزا-بازارلارنىڭ كوللېكتىپ ئىگىلىكىدىكى ۋە يەككە ئىگىلىكتىكى كۆمۈر كانلارنىڭ) كۆمۈرنىڭ كاندىن چىقىش باھاسى جەھەتتە، ئاپتونوم رايونىمىز باشقۇرىدىغانلىرىنىڭ ھەر بىر تونىنا ئىشلەنمىگەن كۆمۈرنىڭ باھاسى باج پۇلىنى ئۆز ئىچىگە ئالغان ھالدا 30 يۈەن ئۆستۈرۈلدى، تەڭشەلگەندىن كېيىنكى باھاسى 70.3 يۈەندىن 74.3 يۈەنگىچە بولدى، جايلار باشقۇرۇدىغانلىرىنىڭمۇ مۇناسىپ ھالدا 30 يۈەن ئۆستۈرۈلدى، ئاز ئۆستۈرۈشكە بولمايدىغان، كۆپ ئۆستۈرۈشكە بولمايدىغان، تۇرمۇشتا ئىشلىتىلىدىغان كۆمۈر ئىككى يۈەن كېمەيتىپ تەمىنلىنىدىغان بولدى؛ ئۇرۇمچى رايونىدا ئىسسىق كۆمۈرنىڭ باھاسى قويۇۋېتىلدى، باشقا جايلار باھانى ئۆز ئالدىغا بېكىتىدىغان بولدى؛ داخۇاڭشەن، شياۋخۇاڭشەن ۋە فۇكاڭ رايونلىرىنىڭ تەييارلانغان ھەر بىر تونىنا كوكسىنىڭ باھاسىنى باج پۇلىنى ئۆز ئىچىگە ئالغان ھالدا 40 يۈەن ئۆستۈرۈلدى، يەرلىك خۇمداندا تەييارلانغان كوكسىنىڭ باھاسى 55يۈەن ئۆستۈرۈلدى، تەڭشەلگەندىن كېيىنكى باھاسى ئايرىم ئايرىم ھالدا 93.5 يۈەن ۋە 235 يۈەن بولدى، باشقا جايلار باھانى ئۆزلىرى بېكىتىدىغان بولدى. ئۇرۇمچى نېفىت - كۆمۈر شىركىتى تىجارەت قىلىدىغان كاندىن بېۋاستە تەمىنلىنىدىغان تۇرمۇشتا ئىشلىتىلىدىغان كۆمۈرنىڭ كان رايونىدىكى سېتىلىش باھاسىدا تاختاي باھاسى يولغا قويۇلدى، ئىشلەنمىگەن كۆمۈرگە بېرىلىدىغان قوشۇمچە يارىدەم پۇلى ھەر

ئۆستۈرۈلدى، قوشۇمچە يارەدەم بىرىلمەيدىغانلىرىنىڭ باھاسى 41.7 يۈەندىن 71.8 يۈەنگە ئۆستۈرۈلدى، شەھەر رايونىدىكى كۆمۈر - مەيدانلىرىدا سېتىلىدىغان ئاھالىلەر تۇرمۇشتا ئىشلىتىلىدىغان ئىشلەنمىگەن كۆمۈرنىڭ باھاسى 59.4 يۈەندىن 91 يۈەنگە ئۆستۈرۈلدى، كان رايونىدا سېتىۋېلىش باھاسى 30.5 يۈەندىن 60.3 يۈەنگە ئۆستۈرۈلدى؛ ئۈرۈمچى رايونىدا ئىسسىز كۆمۈرنىڭ سېتىلىش باھاسى جەھەتتە پەرق نىسبىتىنى تىزگىنلەش يولغا قويۇلدى، سېتىۋېلىش، سېتىش ۋە ئىشلەپچىقىرىش نىسبىتى 4% بولدى.

ئاپتونوم رايونلۇق مال باھاسى ئىدارىسى گوۋژيۈەننىڭ قارارىغا بىنائەن، ئاپتونوم رايونلۇق خەلق ھۆكۈمىتىنىڭ ماقۇللۇقىنى ئېلىش ئارقىلىق، 5 - ئاينىڭ 1 - كۈنىدىن ئېتىبارەن ئاپتونوم رايونىمىزنىڭ خىمىيىۋى ئوغۇتنىڭ سېتىلىش باھاسىنى باشقۇرۇش چارىسىنى ئىلاھ قىلدى، ئاپتونوم رايونىمىز بويىچە بىر تۈتاش يولغا قويۇلىدىغان ئۈنۈۋېرسال پارچە سېتىش باھاسى، دۆلەتكە سېتىپ بېرىلىدىغان مەھسۇلات بىلەن تۈتاشتۇرۇلىدىغان تاختاي باھاسى ۋە پىلان سىرتىدىكىسىگە قويۇلىدىغان ئالغا يۆتكەش باھا چېكى ئەملىدىن قالدۇرۇلۇپ، ئۇ، بىر تۈتاش ھالدا دۆلەت زاۋۇتتىن چىقىشقا رۇخسەت قىلىدىغان ئوتتۇرا باھانى ۋە باھانى ئۆستۈرۈش، چۈشۈرۈش ھەجمىنى بەلگىلەشكە ئۆزگەرتىلدى، يۆتكەش ۋە پارچە سېتىش باھاسى جەھەتتە تىجارەت قىلىش پەرق نىسبىتىنى ياكى پايدا نىسبىتىنى تىزگىنلەش يولغا قويۇلدى، ئۈرۈمچى شەھىرى باھا قويۇشنىڭ باشلىنىش نۇقتىسى قىلىنىپ (ئىمپورت قىلىنغان بولسا چېگرا ئېغىزى باشلىنىش نۇقتىسى قىلىنىدى)، ناھىيىگىچە بولغان ئارىلىقتا، 500 كىلومېتىرنىڭ ئىچىدە بولسا رايون پەرقى باھاسى ۋە مالنى ئېلىۋېلىش توزۇمى يولغا قويۇلدى، يۆتكەش ئۈنۈۋېرسال كىرا ھەققى نىسبىتى 3% بولدى، ناھىيىلەردە بىر تۈتاش ئۈنۈۋېرسال پارچە سېتىش باھاسى يولغا قويۇلدى، ئۈنۈۋېرسال كىرا ھەققى نىسبىتى 10% بولدى، يەنى بىر ناھىيىدە بىر خىل باھا يولغا قويۇلدى، ئاساسىي قاتلام نۇقتىلىرىدا مالنى يەتكۈزۈپ بېرىش توزۇمى يولغا قويۇلدى؛ 500 كىلومېتىردىن يىراق بولسا كىرا ھەققى ئۈچۈن قوشۇمچە يارەدەم بېرىلدى، يەنى مالنى يەتكۈزۈپ بېرىش توزۇمى يولغا قويۇلدى، بىر تۈتاش ئۈنۈۋېرسال پارچە سېتىش باھاسى بويىچە ھەر بىر تونا ئورېيەنىڭ باھاسى 1380 يۈەن، دى ئامونىي فوسفاتنىڭ باھاسى 2500 يۈەن، ئامونىي فوسفاتنىڭ باھاسى 2000 يۈەن، نىترو ئامونىي فوسفاتنىڭ باھاسى 1600 يۈەن بولدى.

ئاپتونوم رايونلۇق مال باھاسى ئىدارىسى دۆلەت پىلان كومىتېتىنىڭ ئۇقتۇرۇشىنى تارقىتىپ، بىر قىسىم خىمىيە سانائىتى مەھسۇلاتلىرى ۋە خىمىيىلىك تالالارنىڭ خام ئەشياسىنىڭ زاۋۇتتىن چىقىرىشقا رۇخسەت قىلىش ئوتتۇرا باھاسىنى ئۆستۈردى، دۆلەت بېتەكچى خاراكتېرلىك باھانى يولغا قويىدىغان مەھسۇلات تۈرلىرى مۇنۇلار: يۇقىرى بېسىملىق پولئېنىل، تۆۋەن بېسىملىق پولئېنىل، تۆۋەن زىچلىقتىكى چۈقىسمان پولئېنىل، پولئېنىل خلورىد، ئالكىل بېنزول، ئالكىل بېنزول سولفون، ئىنچىكە ئارىلاشتۇرۇلغان بېنزول دىسولفون كىسلاتاسى، ئېتىلبېن گلىكول، پولئېستېر ياپراقچىسى، چىگلون قىسقا تالاسى، چىگلون يىرىك يۈلۈك يىپنىڭ زاۋۇتتىن چىقىرىشقا رۇخسەت قىلىدىغان ئوتتۇرا باھاسىنى ۋە باھاسىنى ئۆستۈرۈش، چۈشۈرۈش ھەجمىنى دۆلەت بەلگىلەيدىغان بولدى، ھەر بىر تونىنىسىنىڭ باھاسى 3400 يۈەندىن 14 مىڭ يۈەنگىچە بولدى، ئۆستۈرۈش ۋە چۈشۈرۈش ھەجمى 5% تىن 10% كىچە بولدى. كارخانىلار ئەنگە ئالدۇرۇش تۈزۈمى يولغا قويۇلىدىغان مەھسۇلاتلار مۇنۇلار: ئاتسېتامىد، كاپرون 66 تۈزى، كاپرون پەردىلىك رەخت، تېرىلبن ئۈزۈن تالاسى، تېرىلبن قىسقا تالاسى، سۈلياۋ يوپۇققا ئىشلىتىلمەيدىغان پولئېنىل خلورىد، يۇقىرى بېسىملىق پولى ئېتىلبن، تۆۋەن بېسىملىق پولى ئېتىلبن، چۈقىسمان زىچلىق دەرىجىسى تۆۋەن پولى ئېتىلبن، تېرى پولى ناترې فوسفات.

ئاپتونوم رايونلۇق مال باھاسى ئىدارىسى 7 - ئايدا دۆلەت پىلان كومىتېتىنىڭ ئۇقتۇرۇشىغا ئاساسەن، پولات - تۆمۈر يۇرۇشلۇك مەھسۇلاتلىرىنىڭ باھاسىنى باشقۇرۇشنى كۈچەيتىش توغرىسىدا بەلگىلىمە چىقاردى. ئېغىر رېلىس، چاق، باندائ، يېسى پولات تاختا قاتارلىق مەخسۇس تۆمۈرىول ماتېرىياللىرىنىڭ باھاسىنى دۆلەت داۋاملىق بېكىتىدىغان بولدى؛ رېزىبلىق پولات، توم پولات، پولات چىۋىق، ئوتتۇراھال قېلىن پولات تاختا، سوغۇق پروكاتلانغان نېپىز پولات تاختا، قىزىق پروكاتلانغان نېپىز پولات تاختا، سېنكلەنگەن تۇنىكە، قەلەيلەنگەن تۇنىكە، قىزىق پروكاتلانغان كاربونلۇق توم پولات، قىزىق پروكاتلانغان كرېمنىيلىق پولات ياپراقچىسىدىن ئىبارەت ئون خىل پولات ماتېرىيالغا قارىتا دۆلەت بېتەكچى خاراكتېرلىك باھانى يولغا قويدى، يەنە زاۋۇتتىن چىقىرىش باھاسى جەھەتتە دۆلەت رۇخسەت قىلىدىغان ئوتتۇرا باھانى ۋە ئۆستۈرۈش، چۈشۈرۈش ھەجمىنى بەلگىلەيدىغان بولدى، سېتىش باھاسى جەھەتتە دۆلەت سېتىۋېلىش ۋە سېتىش باھا پەرقى نىسبىتىنى بەلگىلەيدىغان بولدى، باج پۇلىنى ئۆز ئىچىگە ئالغان زاۋۇتتىن چىقىرىشقا رۇخسەت قىلىش ئوتتۇرا باھاسى ھەر بىر تونىنىسىنىڭ 3150 يۈەندىن 6200 يۈەنگىچە بولدى، ئۆستۈرۈش ۋە چۈشۈرۈش ھەجمى 5% تىن 10% كىچە بولدى؛ دۆلەت بېتەكچى خاراكتېرلىك باھانى يولغا قويىدىغان يۇقىرىدىكى ئون خىل

مەھسۇلات ۋە بۇلارغا مۇناسىۋەتلىك بولغان كوكس، چويۇن، پىلتە پولات، ئوقۇرسىمان پولات، I شەكىللىك پولات، كەپشەرلەنگەن تۇرۇبا، ئۇلاقسىز تۇرۇبا، سوغۇق بېسىملىق كرېمنىيلىق پولات ياپراقچىسى، كېمىگە ئىشلىتىلىدىغان پولات تاختا، پارقازانغا ئىشلىتىلىدىغان پولات تاختىدىن ئىبارەت ئون خىل مەھسۇلاتقا قارىتا كارخانىلارنىڭ باھا تەڭشەشنى ئەڭگە ئالدۇرۇش تۈزۈمى يولغا قويۇلدى؛ ماددىي ئەشيا تىجارىتى بىلەن شۇغۇللىنىدىغان كارخانىلارنىڭ پولات ماتېرىيالىنى تىجارەت قىلىش ئۈنۈمۈرسال خىراجىتىگە قارىتا 7% لىك نىسبەت ئالىۋ يۇقىرى چەك قىلىندى، ھالقىلار كۆپ بولۇپ كەتكەندە كېمەيتىپ باھا قويۇلىدىغان بولدى، ئومۇمىي خىراجەت نىسبىتىنى ئاشۇرۇۋېتىشكە بولمايدىغان بولدى، مال كىرگۈزۈشتىكى كىرا ھەققى ئۆلچىمى ھەر بىر تونىسىنىڭ 250 يۈەندىن 300 يۈەنگىچە بولدى.

ئاپتونوم رايونلۇق مال باھاسى ئىدارىسى جۈڭگو ئاۋىئاتسىيە باش ئىدارىسىنىڭ ئۇقتۇرۇشىغا ئاساسەن، شىنجاڭ ئاۋىئاتسىيە شىركىتى باشقۇرۇشىدىكى ئاپتونوم رايونىمىزنىڭ ئىچى ۋە سىرتىدىكى ئاۋىئاتسىيە لىنىيىسى بويىچە ئادەتتىكى يۈلىنىڭ كېمەيتىپ ھېسابلىنىدىغان بېلەت باھاسىنى تەڭشىدى، ئۇرۇمچىنى باشلىنىش نۇقتىسى قىلغان ھەر بىر كىشىلىك بېلەتنىڭ چەك قويۇلىدىغان ئالۋ يۇقىرى باھاسى، قەشقەر ۋە خوتەنلىك 450 يۈەن، ئاقسۇلىق 300 يۈەن، چەرچەنلىك 280 يۈەن، كۇچالىق 250 يۈەن، كورلىلىق 150 يۈەن، غۇلجىلىق 250 يۈەن، ئالتايلىق 180 يۈەن، كۆكتوقايلىق 160 يۈەن، قارامايلىق 130 يۈەن، بېيجىڭ ۋە تيەنجىنلىك 1000 يۈەن، شاڭخەيلىق 1300 يۈەن، گۇاڭجۇ ۋە شېنجېنلىق 1500 يۈەن، شىئەن ۋە لوياڭلىق 900 يۈەن، جېڭجۇلىق 950 يۈەن، لەنجۇلىق 620 يۈەن، شىنىڭلىق 530 يۈەن، شېنياڭلىق 1150 يۈەن، دالىيەنلىق 1300 يۈەن، خاربىنلىق 1350 يۈەن، جىنەنلىق 1250 يۈەن، چىڭداۋلىق 1350 يۈەن، چېڭدۇلىق 800 يۈەن، چۇڭچىڭلىق 900 يۈەن، كۇنمىڭلىق 1200 يۈەن، ۋۇخەنلىق 1250 يۈەن، چاڭشالىق 1100 يۈەن، گۇيلىنلىق 1200 يۈەن، فۇجۇلىق 1300 يۈەن، شيامېن ۋە ۋېنجۇلىق 1400 يۈەن، خاڭجۇلىق 1250 يۈەن، جيايۇگۇەنلىق 420 يۈەن، دۇنخۇاڭلىق 300 يۈەن قىلىپ تەڭشەلدى، باھانىڭ 20% چۈشۈرۈش ئالۋ تۆۋەن بولغان قوغداش باھاسى بولۇپ ئەسلىدىكى 10% ئۇستۇرۇش ۋە چۈشۈرۈش بەلگىلىمىسى ئەمەلدىن قالدۇرۇلدى، ھۆكۈمەت ئىشى بىلەن ماڭغانلار چوشىدىغان بۇلمىلىق باھاسى 130%، باش بۇلمىلىق باھاسى 150% بولىدىغان بولدى.

ئاپتونوم رايونلۇق مال باھاسى ئىدارىسى 8 - ئايدا پىلان كومىتېتىنىڭ ئۇقتۇرۇشىغا ئاساسەن، خەلق تۇرمۇشىدا ئىشلىتىلىدىغان پارتلاتقۇچ دورىلارنىڭ زاۋۇتتىن چىقىش باھاسىنى تەڭشىدى، 1 - نومۇرلۇق ئۇستىي ئوچۇق جايدا پارتلىتىدىغان «TNT» دورىسىنىڭ ھەر بىر تونىسى 3190 يۈەن قىلىپ بېكىتىلدى.

ئاپتونوم رايونلۇق مال باھاسى ئىدارىسى 9 - ئايدا ئاپتونوم رايونىمىزنىڭ پىلان سىرتىدىكى سۈيۇقلاشتۇرۇلغان گازنىڭ زاۋۇتتىن چىقىش باھاسىنى بېكىتتى، ئۇنىڭ ھەر بىر تونىسىنىڭ باج پۇلىنى ئۆز ئىچىگە ئالغان باھاسى 1100 يۈەن بولدى، ئۇرۇمچىدە پارچە سېتىش باھاسىغا قويۇلىدىغان ئالۋ يۇقىرى چەك ھەر بىر تۇنىڭ (15 كىلوگراملىق) 24 يۈەن بولدى؛ ئاپتونوم رايونىمىزدا بېنزىن بىلەن دىزېلىنىڭ باھاسىنى ۋاقتىنچە چۈشۈرۈش بەلگىلەندى، تەييار ماينى ئاپتونوم رايونىمىزدىن سىرتقا يۆتكەشتىكى رۇخسەت قىلىنىدىغان ھېسابات قىلىش باھاسى ۋە ئاپتونوم رايونىمىزدا سېتىلىدىغان ماينىڭ زاۋۇتتىن چىقىش باھاسى جەھەتتە ھەر بىر تونىغا 70 - نومۇرلۇق بېنزىنىڭ باھاسى بىردەك 1800 يۈەن، 0 نومۇرلۇق دىزېلىنىڭ باھاسى بىردەك 1450 يۈەن بولدى، ئۆستۇرۇش ۋە چۈشۈرۈش چېكى 5% بولدى، ئۇرۇمچىدىكى پارچە سېتىلىش باھاسى 70 - نومۇرلۇق بېنزىنىڭ 2215 يۈەن، 0 نومۇرلۇق دىزېلىنىڭ 1835 يۈەن بولدى.

ئاپتونوم رايونلۇق مال باھاسى ئىدارىسى 10- ئايدا دۆلەت پىلان كومىتېتىنىڭ ئۇقتۇرۇشىنى تارقىتىپ، دۆلىتىمىزدە ئىشلەنگەن كىچىك ئاپتوموبىللارغا قارىتىلغان دۆلەتلىك يېتەكچى خاراكتېرلىك باھاسى جەھەتتە رۇخسەت قىلىنىدىغان زاۋۇت باھاسىنى تەڭشىدى (ئۆستۇرۇش ۋە چۈشۈرۈش ھەجمى 10% بولدى) ، ھەر بىر «سانتانا» 104 مىڭ يۈەن، «ئۇۋدى» 219 مىڭ يۈەن، «چېروكي» 135 مىڭ يۈەن، «بياۋجي» 125 مىڭ يۈەن، «شيالى» 63 مىڭ يۈەن، «جېدا» 125 مىڭ يۈەن، «فۇكالك» 131 مىڭ يۈەن، «يۈنجۇ» 60 مىڭ يۈەن، «ئۇۋتۇ» 60 مىڭ يۈەن بولدى، سېتىلىش باھاسىنىڭ تىجارەت خىراجىتى نىسبىتى ئالۋ يۇقىرى بولغاندا 6.5% بولدى.

ئاپتونوم رايونلۇق مال باھاسى ئىدارىسى 12 - ئايدا شىنجاڭ ئاۋىئاتسىيە سودا - سانائەت تەرەققىيات شىركىتىنىڭ ئايروپىلان بېلىتىنى ۋەكالىتەن سېتىپ بېرىش ھەققىنى تەكشۈرۈپ بېكىتتى، مەملىكەت ئىچىدىكى يولۇچىلاردىن 20 يۈەن، چەت ئەللىك يولۇچىلاردىن 25 يۈەن ئېلىش بېكىتىلدى، ئاپتونوم رايونىمىز سىرتىدىكى ھاۋا لىنىيىسى بويىچە ئايروپىلان بېلىتىنى ئالدىن زاكاز قىلىش رەسمىيەت ھەققى مۇنداق بولدى: مەملىكەت ئىچىدىكى يولۇچىلاردىن 30 يۈەن، چەت ئەللىك يولۇچىلاردىن 35 يۈەن ھەق ئېلىنىدى. يولۇچىلار رازى بولسا، شەھەر ئىچىدە بېلەت يەتكۈزۈپ بېرىش

مۇلازىمەت ھەققى ئوچۇن ئون يۇەن ئېلىنىدۇ. ئاپتونوم رايونلۇق مال باھاسى ئىدارىسى بىلەن قاتناش نازارىتى ئاپتونوم رايونىمىزنىڭ چەت ئەللەرگە چېتىشلىق بولغان تاشيول ئاپتوموبىل كىرا ھەققى نىسبىتىنى بەلگىلىدى، ئادەتتىكى ماللارنى توشۇش كىرا ھەققى جەھەتتە، مال ئىگىسى جۇڭگولۇق بولسا، مەملىكەت ئىچىدىكى غول لىنىيىدە ھەر بىر تونىنا /كىلومېتر يۇكتىن 0.31 يۇەن كىرا ھەققى ئېلىنىدى، دۆلىتىمىزنىڭ سىرتىدىكى بۆلەكتە جۇڭگو تەرەپنىڭ چېگرا ئېغىزى باشلىنىش نۇقتىسى قىلىنىپ 40 كىلومېتر ئىچىدە 2.5 يۇەندىن، 40 كىلومېتردىن ئېشىپ كەتسە 1.2 يۇەندىن ھەق ئېلىنىدى، مالنىڭ ئىگىسى چەت ئەللىك بولسا، مەملىكەت ئىچىدىكى ياكى سىرتىدىكى بۆلەك دەپ ئايرىماستىن، بىر دەپ 1.2 يۇەندىن ھەق ئېلىنىدى؛ چېگرادىن كىرىپ چىقىشتا نىشانلىغان جايغا بۇاستە بارىدىغان يولۇچىلار (سايامەتچىلەر ھۆددىگە ئالغان ئاپتوموبىللارمۇ شۇنىڭ ئىچىدە) دىن كىرا ھەققى ئېلىشتا، جۇڭگولۇق ياكى چەت ئەللىك دەپ ئايرىماستىن، ھەر بىر كىشىدىن ھەر بىر كىلومېتر بويىچە 0.2 يۇەن ئېلىنىدى.

ئاپتونوم رايونلۇق مال باھاسى ئىدارىسى بىلەن ئېلېكتر ئېنېرگىيە ئىدارىسى 1994 - يىلى يەنە ئاپتونوم رايون داشىرسىدىكى ئۈرۈمچى، قەشقەر، قىزىلسۇ، ۋە كۆيتۇنۇڭ قاتارلىق ئېلېكتر تورلىرىدىكى غەيرىي يېزا ئىگىلىكىگە ئىشلىتىلىدىغان توك باھاسىنى تەڭشىدى، ھەر بىر كىلوۋات سائەت توكنىڭ باھاسى 0.02 يۇەندىن 0.04 يۇەنگىچە ئۆستۈرۈلدى، ئۈرۈمچى رايونىدا يېزا ئىگىلىكىگە ئىشلىتىلىدىغان توكنىڭ ئەڭ يۇقىرى باھا چېكى 0.2375 يۇەن قىلىپ بېكىتىلدى. ئاپتونوم رايونلۇق مال باھاسى ئىدارىسى يەنە ھەر خىل يېزا ئىگىلىك ماشىنىلىرى مەسئۇلاتلىرىنىڭ تۆمۈريولدا توشۇلۇش كىرا ھەققى نىسبىتى، ئاپتونوم رايونىمىزدا ئىشلەنگەن خىمىيىۋى ئوغۇتنى زاۋۇتتىن چىقىرىشقا رۇخسەت قىلىش ئوتتۇرا باھاسى، ئىمپورت قىلىنغان خىمىيىۋى ئوغۇتنى ۋەكالىتەن تىجارەت قىلىش رەسمىيەت ھەققى ۋە يۈك ساندۇقى تراڭسپورت مۇلازىمەت ھەققى قاتارلىقلارنى بەلگىلىدى.

لى چاۋچۇن

غەيرىي تاۋارلاردىن ئېلىنىدىغان ھەق ۋە چەت ئەلگە چىتىلىدىغان باھا تەڭشەلدى ۋە بەلگىلەندى

ئاپتونوم رايونلۇق مال باھاسى ئىدارىسى بىلەن مالىيە نازارىتى 1994 - يىل 1 - ئايدا ئاپتونوم رايونىمىزغا كەلگەن تۇراقسىز ئاھالىلەردىن پىلانلىق پەرزەنت كۆرۈشنى باشقۇرۇش ھەققى ھېسابىدا ھەر بىر جۈپ ئەر - ئايالدىن ئېنىقىغا ئوچ يۇەندىن ھەق ئېلىشنى بەلگىلىدى.

ئاپتونوم رايونلۇق مال باھاسى ئىدارىسى 2 - ئايدا شىنجاڭ يېزا ئىگىلىك رادىئو - تېلېۋىزىيە مەكتىپىنىڭ ئوقۇش ھەققى ئۆلچىمىنى تەڭشىدى، دېھقان كۆرسانتلاردىن ھەر بىر كۆرس بويىچە 80 يۇەندىن 200 يۇەنگىچە ئېلىش 200 يۇەندىن 600 يۇەنگىچە ئېلىشقا ئۆستۈرۈلدى، شەھەرلەردىكى ۋە ئىشچى - خىزمەتچى كۆرسانتلاردىن 450 يۇەندىن 1000 يۇەنگىچە ئېلىنىدىغان بولدى؛ مەمۇرىيەت تىجارىتى بىلەن شۇغۇللانغانلارنىڭ كىنىشكىسىنى تەكشۈرۈش ھەققى ئۆچۈن ھەر بىر كىنىشكا ئۆچۈن 30 يۇەندىن 250 يۇەنگىچە ھەق ئېلىنىدىغان بولدى، ئۆزلۈكىدىن ئۆگەنگەنلەردىن ئالاھىدە ئىمتىھان ئېلىش (ئىمتىھان بېرىشكە چەك قويۇلغان كەسىپلەر) بويىچە ھەق ئېلىشتا ھەر بىر كىشىدىن ھەر بىر پەن ئۆچۈن 120 يۇەن ھەق ئېلىنىدىغان بولدى.

ئاپتونوم رايونلۇق مال باھاسى ئىدارىسى بىلەن مالىيە نازارىتى 3 - ئايدا ئۈرۈمچى رايونىدىكى كوچا ماشىنىلىرى ۋە كىرا ئاپتوموبىللىرىدىن تىجارەتنى باشقۇرۇش ھەققى سۇپىتىدە ھەر بىر ئاپتوموبىل ئۆچۈن ھەر ئايدا 80 يۇەن ھەق ئېلىنىدۇ، بۇ ھەقنى شەھەرلىك يولۇچى توشۇشنى بىر تۇتاش باشقۇرۇش ئىشخانىسى بىر تۇتاش ئالىدۇ، دەپ بەلگىلىدى. ئاپتونوم رايونلۇق مال باھاسى ئىدارىسى پاختىنىڭ دەرىجىسى بويىچە ناتۇرال بۇيۇم ئۆلچىمىدە ھەر بىر يۈرۈشىدىن ئېلىنىدىغان ھەقنى 100 يۇەندىن 120 يۇەنگە ئۆستۈرۈشنى بەلگىلىدى.

ئاپتونوم رايونلۇق مال باھاسى ئىدارىسى بىلەن مالىيە نازارىتى 4 - ئايدا كومپيۇتېردا مەشغۇلات ئېلىپ بارغۇچى خادىملارنىڭ ئىش ئورنىغا چىقىش ئۆچۈن تەربىيىلىنىشىنى بويىچە ھەق ئېلىشنى بەلگىلىدى، نەزەرىيە دەرسلىرى ئۆچۈن ھەر بىر ئادەمدىن ھەر كۆرس بويىچە 60 يۇەن، ماشىنا بىلەن مەشغۇلات قىلىپ پراكتىكا قىلىشتا ھەر بىر ئادەمدىن سائىتىگە ئىككى يۇەندىن ئۈچ يۇەنگىچە، ئىش ئورنىغا چىقىش ئىمتىھانىغا قاتنىشىش ئۆچۈن تىزىمغا ئالدۇرۇشتا ھەر بىر ئادەمدىن بەش يۇەن، ئىمتىھان ئېلىشتا ھەر بىر ئادەمدىن ھەر بىر پەن بويىچە ئون يۇەندىن ھەق ئېلىنىدىغان بولدى.

ئاپتونوم رايونلۇق مال باھاسى ئىدارىسى 5 - ئايدا ئۆزلۈكىدىن ئۆگىنىپ ئىمتىھان بەرگۈچىلەردىن ھەق ئېلىشنى بەلگىلىدى، ھەر بىر پەنگە ئىمتىھان بېرىشنى تىزىملىتىش ھەققى بەش يۇەندىن يەتتە يۇەنگىچە ئۆستۈرۈلدى، ئىمتىھان بېرىش ھەققى ئون يۇەندىن 18 يۇەنگە ئۆستۈرۈلدى؛ ئاسپىرانتلىققا ئىمتىھان بېرىشنى تىزىملىتىشتا ھەر بىر كىشىدىن ھەر بىر قېتىمدا 80 يۇەن، ئادەتتىكى ئالىي مەكتەپلەرگە ۋە چوڭلار ئالىي مەكتەپلىرىگە ئىمتىھان

بەرگۈچىلەرنى قوبۇل قىلىش ئۇقتۇرۇشنامىسىنى پوچتىدىن ئەۋەتىپ بېرىش ھەققى ئۈچۈن ئىككى يۈەن ئېلىنىدىغان بولدى.

ئاپتونوم رايونلۇق مال باھاسى ئىدارىسى 6- ئايدا فۇكالەت ئورمانچىلىق مەيدانى تەكشۈرۈش پونكتى بىلەن بوغدا كۆلى مەنزىرە رايونىنى باشقۇرۇش ئىدارىسى بىرلىشىپ بېلىقت سېتىش ئورنىدا ھەر بىر ئادەم (قېتىم) بويىچە ئالتە يۈەندىن ھەق ئېلىشنى بەلگىلىدى؛ تاشقى ئىشلار بويىچە چېگرىدىن كىرىپ چىقىش پاسپورتىغا ھەر بىر پاسپورت ئۈچۈن ئېلىنىدىغان ھەق 20 يۈەندىن 80 يۈەنگە ئۆستۈرۈلدى، بىر قېتىملىق يول خېتى ئۈچۈن ئېلىنىدىغان ھەق 15 يۈەندىن 20 يۈەنگە، كۆپ قېتىملىق يول خېتى ئۈچۈن ئېلىنىدىغان ھەق 20 يۈەندىن 50 يۈەنگە ئۆستۈرۈلدى، ئۈرۈمچى ۋەكالىتەن بېجىرىپ بېرىش ھەققى 100 يۈەندىن 150 يۈەنگە ئۆستۈرۈلدى؛ دوختۇرخانىلاردا مۇتەخەسسىلەرنىڭ ئامبۇلاتورىيە نومۇرى ئېلىش ھەققى 1.5 يۈەندىن ئىككى يۈەنگىچە بولۇشتىن ئۈچ يۈەندىن تۆت يۈەنگىچە بولۇشقا ئۆستۈرۈلدى. ئۈرۈمچىدە كىرا ئاپتوموبىللىرىنى ئىجارىگە ئېلىش ھەققى جەھەتتە، قوزغالغاندىن كېيىن ئون يۈەن بېرىپ ئۈچ كىلومېتردىن بەش كىلومېترغىچە ئولتۇرغىلى بولىدىغان، قوزغالغاندىن كېيىن ھەر بىر كىلومېتر مۇساپە بويىچە بىر يۈەندىن ئالتە يۈەنگىچە ھەق ئېلىنىدىغان بولدى. ئاپتونوم رايونلۇق مال باھاسى ئىدارىسى ئاپتونوم رايونلۇق خەلق ھۆكۈمىتىنىڭ تەستىقلىشى بىلەن، ئۈرۈمچى شەھىرىنىڭ ھەر بىر كۇب مېتر تۇرۇبا سۇيىنىڭ باج پۇلىنى ئۈز ئىچىگە ئالغان باھاسىنى بەلگىلىدى، ئاھالىلەر تۇرمۇشىغا ئېلىنىدىغان سۇنىڭ باھاسى 0.28 يۈەندىن 0.35 يۈەنگە ئۆستۈرۈلدى، سانائەت، ئاساسىي قۇرۇلۇش، سودا، يەمەك ئىچىمەك ۋە مۇلازىمەت (مۇنچا) ئېلىنىدىغان سۇنىڭ باھاسى 0.35 يۈەندىن 0.5 يۈەنگە ئۆستۈرۈلدى، شەھەر كۆكەرتىش، مۇھىت تازىلىقى ۋە ئوت ئۆچۈرۈشكە ئېلىنىدىغان سۇنىڭ باھاسى 0.2 يۈەندىن 0.25 يۈەنگە ئۆستۈرۈلدى؛ ھەر بىر كىلوگرام قوي يۇڭىنى تەكشۈرۈش ھەققى 0.05 يۈەندىن 0.12 يۈەنگە ئۆستۈرۈلدى. ئاپتونوم رايونلۇق مال باھاسى ئىدارىسى ئاپتونوم رايونلۇق خەلق ھۆكۈمىتىنىڭ ماقۇللۇقى بىلەن، 7 - ئاينىڭ 1 - كۈنىدىن ئېتىبارەن ئۈرۈمچى شەھىرىنىڭ ئاپتوبۇس بېلىتىنىڭ باھاسىنى تەكشىدى، شەھەر رايونىدا ئۆتىدىغان ئايلىق بېلەتنىڭ باھاسى ئون يۈەندىن 15 يۈەنگە ئۆستۈرۈلدى، شەھەر ئەتراپىغا ئۆتىدىغان بېلەتنىڭ باھاسى 16 يۈەندىن 24 يۈەنگە ئۆستۈرۈلدى، ئوقۇغۇچىلار بېلىتى يەنىلا بەش يۈەن ۋە سەككىز يۈەن بولدى؛ پارچە سېتىلىدىغان بېلەت جەھەتتە، شەھەر رايونىدا ئاپتوبۇسقا چىقسىلا 0.2 يۈەنلىك بېلەت ئېلىپ ئوچ بېكەت ئولتۇرۇش، 0.1 يۈەنگە ئوچ بېكەت ئولتۇرۇش، ئاپتوبۇسقا چىقسىلا 0.2 يۈەنلىك بېلەت ئېلىپ ئوچ بېكەت ئولتۇرىدىغان، 0.1 يۈەنگە ئىككى بېكەت ئولتۇرىدىغان قىلىپ ئۆستۈرۈلدى، قولايلىق ئاپتوبۇستا يەنىلا ئاپتوبۇسقا چىقىپلا 0.2 يۈەنلىك بېلەت ئېلىپ ئوچ بېكەت ئولتۇرۇش، 0.1 يۈەنگە ئىككى بېكەت ئولتۇرۇش ئۆزگەرتىلمىدى، ئايلىق بېلەتمۇ ئىشلىتىلمەيدىغان بولدى. شەھەر ئەتراپى ۋە شەھەرگە يېقىن يوللاردىكى كىرا ھەققى نىسبىتى جەھەتتە ھەر بىر كىشىدىن ھەر بىر كىلومېتردا 0.0678 يۈەن ۋە 0.597 يۈەن ئېلىش بىر تۇتاش ھالدا 0.075 يۈەنگە ئۆستۈرۈلدى (2% سۇغۇرتا پۇلىمۇ شۇنىڭ ئىچىدە)، ئاپتوبۇسقا چىقسىلا يەنىلا 0.2 يۈەنلىك بېلەت سېتىلدى ھەمدە ئەملىي بېكەت سانى بويىچە بۆلەكلەرگە بۆلۈپ باھا ھېسابلىنىپ ئەملىي ئارىلىققا قاراپ بېكىتىلدى؛ كەچتە قاتنايدىغان ئاپتوبۇس ۋە كوچا سىنبۇسلىرىدا يەنىلا ئەسلىدىكى بەلگىلىمە ئۆزگەرتىلمىدى؛ ئورۇنلار شەھسلەر ئۈستىگە ئېلىشقا تېگىشلىك قىسمىغا مۇناسىپ قوشۇمچە يارداەم بەردى. ئاپتونوم رايونلۇق مال باھاسى ئىدارىسى، مالىيە نازارىتى ۋە ماۋارىپ كومىتېتى ئاپتونوم رايونلۇق خەلق ھۆكۈمىتىنىڭ ماقۇللۇقى بىلەن، ئوتتۇرا، باشلانغۇچ مەكتەپلەرنىڭ ئوقۇش پۇلىنى تەڭشىدى، ئۈرۈمچى رايونىدىكى شەھەر نوپۇسىدىكى ھەربىر ئوقۇغۇچىدىن ھەر مەۋسۈمدە ئېلىنىدىغان قوشۇمچە ھەق جەھەتتە، تولۇق ئوتتۇرىنىڭ ئون يۈەندىن 20 يۈەنگە ئۆستۈرۈلدى، تولۇقسىز ئوتتۇرىنىڭ سەككىز يۈەندىن 16 يۈەنگە ئۆستۈرۈلدى، باشلانغۇچ مەكتەپنىڭ ئالتە يۈەندىن 12 يۈەنگە ئۆستۈرۈلدى، ئوقۇش پۇلى، تولۇق ئوتتۇرىنىڭ 12 يۈەندىن 24 يۈەنگە ئۆستۈرۈلدى، نۇقتىلىق ئوتتۇرا - باشلانغۇچ مەكتەپلەرنىڭ ئوقۇش پۇلى ۋە قوشۇمچە ھەققى 50% قوشۇپ ئېلىنىدىغان بولدى. ئاپتونوم رايونلۇق مال باھاسى ئىدارىسى، مالىيە نازارىتى ۋە ماۋارىپ كومىتېتى ئاپتونوم رايونىمىزنىڭ 1994 - يىلى ئادەتتىكى ئالىي مەكتەپ ۋە تېخنىكومىلارغا يېڭىدىن كىرگەن ئوقۇغۇچىلاردىن ھەق ئېلىشنى بەلگىلىدى، بىر تۇتاش قوبۇل قىلىنغان ھەر بىر ئوقۇغۇچىدىن ئالىي مەكتەپلەر يىلىغا 500 يۈەندىن 700 يۈەنگىچە، تېخنىكومىلار 400 يۈەندىن 500 يۈەنگىچە ھەق ئالىدىغان بولدى، ئالاھىدە قىيىنچىلىقى بار ئوقۇغۇچىلارغا قەرز پۇل بېرىش، ئوقۇش مۇكاپات پۇلى بېرىش، تىرىشچانلىق بىلەن ئىشلەپ ئوقۇش يارداەم پۇلى بېرىش قاتارلىق ئۇسۇللار بىلەن يارداەم بېرىلمەيدىغان بولدى.

ئاپتونوم رايونلۇق مال باھاسى ئىدارىسى ۋە ئورمانچىلىق نازارىتى 7 - ئايدا نۇقتىلىق ئورمانچىلىق رايونلىرىغا كىرىش

(دورا ماتېرىيالى يەغقىلى، ئوۋ ئوۋلىغىلى ۋە كان ئاچقىلى) ئىجازەتنامىسى تارقىتىپ ھەق ئېلىشتىن بېكىتتى، ھەر بىر ئادەمدىن ئىجازەتنامە ئۈچۈن 40 يۈەن ھەق ئېلىنىدىغان، شۇ يەرلىك دېھقان ۋە چارۋىچىلار كىرىسە ھەق ئېلىنمايدىغان بولدى؛

ئاپتونوم رايونلۇق مال باھاسى ئىدارىسى 8 - ئايدا خەلق باشقۇرۇشىدىكى ئىشقا تونۇشتۇرۇش بويىچە ھەق ئېلىش ئۆلچىمىنى بەلگىلىدى، تىزىمغا ئالدۇرۇش رەسمىيەت ھەققى ئۈچۈن ھەر بىر ئادەم (قېتىم) دىن ئون يۈەن، ئادەم ئىشلىتىشكە تىزىمغا ئالدۇرۇش بويىچە ئون يۈەن، شەخسىلەردىن ئوتتۇرىلىقتا مۇلازىمەت قىلىش ھەققى ئۈچۈن 20 يۈەندىن 40 يۈەنگىچە، ئورۇنلاردىن 50 يۈەندىن 100 يۈەنگىچە ئېلىنىدىغان، ئاز ئېلىشقىمۇ بولىدىغان بولدى.

ئاپتونوم رايونلۇق مال باھاسى ئىدارىسى بىلەن مالىيە نازارىتى 9 - ئايدا ئاپتونوم رايونىمىزنىڭ تىزىمغا ئېلىنغان بوغالتېرلىق كەسىپى بويىچە ھەق ئېلىش ئۆلچىمىنى قايتىدىن بەلگىلىدى، بۇنىڭ ئىچىدە كەسىپىي خىزمەت ئۈتەش بويىچە ھەر بىر ئادەم/سائەت ئۈچۈن 120 يۈەن، ئۈي ۋە يەر - زېمىن ئېچىش سالاھىيىتىنى يىللىق تەكشۈرۈش ھەققى ئۈچۈن ھەر يىلى بىر قېتىم 200 يۈەن، كارخانىلارنىڭ قانۇنىي ئىگىلىرىنىڭ ئىقتىسادىي قانۇن - پەرمانلار بويىچە خەت - ئالاقە ئارقىلىق تەربىيىلىنىش ھەققى ئۈچۈن ھەر بىر ئادەمدىن 300 يۈەن، گاس بالىلارنى داۋالاش - تەربىيىلەش ھەققى ئۈچۈن ھەر ئايدا 50 يۈەن ئېلىش بەلگىلەندى؛

ئاپتونوم رايونلۇق مال باھاسى ئىدارىسى 11 - ئايدا شىنجاڭ مۇسۇلمانلار سايامەتچىلىك ئورنىنىڭ ھەج - تاۋاپ ئىشلىرىغا مۇلازىمەت قىلىش بويىچە ھەق ئېلىش ئۆلچىمىنى بەلگىلىدى، ھەر بىر ئادەمدىن ئۇنىۋېرسال مۇلازىمەت ھەققى ئۈچۈن 500 يۈەن ئېلىنىدىغان بولدى.

ئاپتونوم رايونلۇق مال باھاسى ئىدارىسى 12 - ئايدا ئۈرۈمچى شەھىرىدىكى تاكسى ۋە كوچا مىنىبۇسلىرى تەۋە بولغان ئورۇنلاردىن ئېلىنىدىغان باشقۇرۇش ھەققىنى بەلگىلىدى، ھەر ئايدا ھەر بىر تاكسى ئۈچۈن 60 يۈەندىن 200 يۈەنگىچە، كوچا مىنىبۇسى ئۈچۈن 100 يۈەندىن 250 يۈەنگىچە ئېلىنىدىغان بولدى؛ ئۈرۈمچى ئاۋتۇناتسىيە كەسىپىي تېخنىكۇمىغا يېڭىدىن كىرگەن ئوقۇغۇچىلاردىن يىلىغا 2500 يۈەندىن 2900 يۈەنگىچە ئوقۇش پۇلى ئېلىش بەلگىلەندى.

ئاپتونوم رايونلۇق مال باھاسى ئىدارىسى 1994 - يىلى يەنە شەھەر - يېزىلاردىكى قانۇن مۇلازىمەتچىسى، ئەمگەك مۇلازىمەت بازىرى، ئىنچىكىلەپ ئىشلەنگەن پوچتا مۇلازىمىتى، كەپشەرلەش كەسپى بويىچە تەربىيىلەپ ئىمتىھان ئېلىش، ماتورلۇق قاتناش ۋاسىتىلىرىنى تەكشۈرۈش، زىرائەت ئۈرۈقلىرىنى كېسىم قىلىشنى ھاۋالە قىلىش، باج كىنىشكىسىنى تەكشۈرۈپ تامغا بېسىش، پاي چېكى سېتىۋېلىش بويىچە مەخسۇس تۈردىكى بەلگىلىك سوممىلىق پۇل ئامانەت چېكى كەسپى، ئاكسىيىنى تىزىملاش پۈكىيى مۇلازىمىتى قاتارلىقلار بويىچە ھەق ئېلىش ئۆلچىمىنى بەلگىلىدى؛

ئۈرۈمچى شەھىرىنىڭ تاكسىلار ۋە كىرا ھارۋىلىرىنىڭ ئۇنىۋېرسال ئارخىپ كارتىسى، سودا - سانائەت تارماقلىرىنىڭ ھاۋالە بىلەن ۋەكالىتەن بېجىرىش كىنىشكىسى، مەدەنىيەت تىجارىتى ئىجازەتنامىسى، بىر تۈتاش ئىشلىتىلمىدىغان باج تالونى، ئاپتوموبىل (ھارۋا) - كېمە ئىشلىتىش بويىچە باج تاپشۇرۇپ بولغانلىق بەلگىسى، قۇرۇلۇشلارنىڭ تەخمىن چوتنى ئىشلەش سالاھىيەت كىنىشكىسى، قۇرۇلۇشلارنىڭ پۈتۈش باھاسى ئۈستىدە مەسلىھەت بېرىش سالاھىيەت كىنىشكىسى، كارخانا مەسئۇلاتلىرى بويىچە ئۆلچەمنىڭ ئىجرا قىلىنىشىنى تىزىملاش كىنىشكىسى، لازىر نۇرلۇق ساختىلىقنىڭ ئالدىنى ئالىدىغان سودا ماركىسى، ئادەتتىكى ئالىي مەكتەپلەرنىڭ ئوقۇش تارىخى كىنىشكىسى، تولۇق ئوتتۇرا مەكتەپنى پۈتتۈرۈش بويىچە بىرلىكتە ئىمتىھان ئېلىش كىنىشكىسى، كەسپىي - تېخنىكا سالاھىيەت گۇۋاھنامىسى، شىياڭگاڭ ۋە ئاۋمېنلىق قېرىنداشلارنىڭ ئىچكىرىدىكى جايلاردا ئىشقا ئورۇنلىشىش كىنىشكىسى قاتارلىقلارنىڭ تەننەرخ خىراجىتى بويىچە ھەق ئېلىش ئۆلچىمىنى بەلگىلىدى؛

ئۈرۈمچى رايونىدىكى «جىندى»، «خاۋشياڭ»، «خۇنچياڭ»، «شىنجېن»، «جيەنيىن»، «جىنشىن» قاتارلىق ئۈي ۋە يەر - زېمىن تەرەققىيات شىركەتلىرىنىڭ تاۋار ئۈي بىنالىرىنىڭ ئۇنىۋېرسال ئوتتۇرىچە باھاسىنى بېكىتتى؛

دۆلەت پىلان كومىتېتىنىڭ كارتوگرافىيە ھەققى ئېلىش، شەھەر - بازارلاردىكى يەرنىڭ ئاساسىي باھاسى، بىر تۈتاش ئورنىتىلغان ۋە يۆتكەلگەن تېلېفونلار ئۈچۈن ئىش ھەم ماتېرىيال ھەققى ئېلىش قاتارلىقلارغا دائىر بەلگىلىمىلىرىنى تارقاتتى. ئاپتونوم رايونلۇق مال باھاسى ئىدارىسى بىلەن پىلان كومىتېتى ئاپتونوم رايونىمىزنىڭ قۇرۇلۇشلارنىڭ پۈتۈش باھاسى ئۈستىدە مەسلىھەت بېرىش ئورۇنلىرىدىن ھەق ئېلىشنى باشقۇرۇش ۋاقتىلىق چارىسىنى بەلگىلىدى. ئاپتونوم رايونلۇق مال باھاسى ئىدارىسى بىلەن مالىيە نازارىتى قۇرۇلۇشلارنىڭ ئەمگەك نورمىسىنى بېكىتىش، قۇرۇلۇش نورمىسىنى تۈزۈشنى باشقۇرۇش، قۇرۇلۇشلارنىڭ سۈپىتىگە نازارەتچىلىك قىلىش، ئۈي ئىلاھاتىنى باھالاپ تەكشۈرۈش، ئاپتوموبىللارنىڭ نومۇر تاختىسى، شەھەرلەرنىڭ ئامانلىقىنى باشقۇرۇش، بازارلارنى تىزىملاش قاتارلىقلار بويىچە ھەق ئېلىش ئۆلچىمىنى بەلگىلىدى؛ دۆلەت پىلان كومىتېتى ۋە مالىيە مۇستەملىكىنىڭ دۆلەت چېگرىسىدىكى تازىلىق

كارانتىنى، ئىمپورت قىلىنغان يېمەكلىكلەرنى تەكشۈرۈش، ئىمپورت - ئېكسپورت ھايۋانلىرى ۋە ئۆسۈملۈكلىرىنى كارانتىن قىلىش، ئىمپورت - ئېكسپورت تاۋارلىرىنى تەكشۈرۈپ بېكىتىش، يېزا ئىگىلىك سىستېمىسىنىڭ دېھقانلارنىڭ يۈكىگە، پاتېنت ھوقۇقىنى ئىلتىماس قىلىشىغا ئالاقىدار ھەق ئېلىش چارىسى ۋە ئۇلچىمىنى تارقاتتى.

لى چاۋچۇن

1994 - يىلى پارچە سېتىلغان مال باھاسىنىڭ ئايلىنىش ئەھۋالى توغرىسىدا ئومۇمىي بايان

1994 - يىلى ئاپتونوم رايونىمىزدا ئىجتىمائىي تاۋارلارنىڭ پارچە سېتىلىش ئومۇمىي سەۋىيىسى 25.7% ئۇرلىدى، ھەر ئايلىق ئۇرلەش ھەجمى ئۈدا 20% تىن يۇقىرى بولدى، بولۇپمۇ 10 - ئايدىكى ئۇرلەش ھەجمى 30% كە يېقىنلاشتى.

1. بازاردىكى مال باھاسىنىڭ ئۆزگىرىش ئالاھىدىلىكى

1) تاۋارلارنىڭ پارچە سېتىلىش باھاسى سەۋىيىسىنىڭ باشلىنىش نۇقتىسى يۇقىرى بولدى ھەمدە بىر قەدەر يۇقىرى بولغان ئۇرلەش سەۋىيىسى ساقلاپ قېلىندى.

1 - ئايدا ئاپتونوم رايونىمىز بويىچە تاۋارلارنىڭ پارچە سېتىلىش ئومۇمىي سەۋىيىسىنىڭ ئۇرلەش ھەجمى 23.5% كە يەتتى، بۇ، 1989 - يىلىنىڭ كېيىنكى يېرىم يىلدىن بۇيان بازاردىكى مال باھاسىنىڭ ئۇرلەش ھەجمى ئەڭ يۇقىرى بولغان بىر ئاي ھېسابلىنىدۇ. 3 - ئايدا 26.6% كە، 9 - ئايدا 27.8% كە، 10 - ئايدا 29.1% كە يەتتى، 10 - ئايدا پۈتۈن يىل بويىچە ئەڭ يۇقىرى بولدى.

2) يېمەكلىك تاۋارلىرى ئىچىدە ئاساسلىق ۋە قوشۇمچە يېمەكلىكلەرنىڭ باھاسى داۋاملىق تەڭ قەدەمدە ئۇرلەپ پەقەتلا چۈشمىدى.

شەھەر - يېزا ئاھالىلىرىنىڭ تۇرمۇشىغا زىچ مۇناسىۋەتلىك بولغان ئاشلىق، ياغ، گۆش، تۇخۇم ۋە كۆكتاتلا ئوخشاش يېزا ئىگىلىك، قوشۇمچە يېمەكلىكلەر باھاسىنىڭ ئۇرلەپ كېتىشى ئەڭ گەۋدىلىك بولدى، ئاپتونوم رايونىمىز بويىچە بازارلاردىكى تاۋارلارنىڭ پارچە سېتىلىش باھاسى ئومۇمىي سەۋىيىسىنىڭ ئۇرلەپ كېتىشىگىمۇ ئەڭ زور تەسىر كۆرسەتتى، 1 - ئايدا ئاپتونوم رايونىمىز بويىچە ئاشلىقنىڭ باھاسى 37.6%، ياغنىڭ باھاسى 63.7%، گۆش، ئۇي قوشلىرى - تۇخۇمنىڭ باھاسى 44.2%، كۆكتاتنىڭ باھاسى 39.5% ئۇرلىدى. بارلىق يېمەكلىك تاۋارلىرى باھاسىنىڭ ئۇرلەش ھەجمى 30.9% كە يەتتى، 7 - ئايغا كەلگەندە ئاپتونوم رايونىمىز بويىچە يېمەكلىك تاۋارلىرى باھاسىنىڭ ئۇرلەش ھەجمى 35.8% كە يەتتى، 11 - ئايغا كەلگەندە ئاپتونوم رايونىمىز بويىچە يېمەكلىك تاۋارلىرى باھاسىنىڭ ئۇرلەش ھەجمى 50.5% كە يەتتى، بۇ بىر يىلدا ئاپتونوم رايونىمىز بويىچە يېمەكلىك تاۋارلىرىنىڭ باھاسى ئوتتۇرا ھېساب بىلەن 38.7% تىن ئۇرلىدى. يېمەكلىك تاۋارلىرى باھاسىنىڭ ئۇرلەپ كېتىشى مال باھاسى ئومۇمىي سەۋىيىسىنىڭ 12.7% ئۇرلەپ كېتىشىگە بىۋاستە تەسىر كۆرسەتتى، تەسىر كۆرسىتىش دەرىجىسى 49.4% كە يەتتى.

3) سانائەت ئىستېمال بۇيۇملىرى باھاسىنىڭ ئۇرلىشى تېز بولدى، باھا ئومۇميۈزلۈك ئۇرلىدى.

1 - ئايدىن 12 - ئايغىچە كىيىم - كېچەك، ئاياغ كىيىم ۋە باش كىيىمنىڭ باھاسى ئوتتۇرا ھېساب بىلەن 17.1% ئاشتى، توقۇمىچىلىق بۇيۇملىرى تاۋارلىرىنىڭ باھاسى 16.5%، كۈندىلىك بۇيۇملارنىڭ باھاسى 20% ئۇرلىدى، يېقىلغۇنىڭ باھاسى 43%، بىناكارلىق ۋە زىننەتلەش بۇيۇملىرىنىڭ باھاسى 15.6% ئۇرلىدى.

4) يېزا ئىگىلىك ئىشلەپچىقىرىش ۋاستىلىرىنىڭ باھاسى داۋاملىق ئۇرلىدى، قىسمەن تاۋارلارنىڭ باھاسى بىر قەدەر زور ھەجمدە ئۇرلىدى.

يېزا ئىگىلىك ئىشلەپچىقىرىش ۋاستىلىرىنىڭ باھاسى ئايمۇ ئاي ئېشىپ باردى، 1 - ئايدا 19.6%، 6 - ئايدا 29.1% ئۇرلىدى، مۇشۇ بىر يىلدا ئوتتۇرا ھېساب بىلەن 26.8% ئۇرلىدى، بۇنىڭ ئىچىدە كىچىك تېپىتكى دېھقانچىلىق سايمانلىرىنىڭ باھاسى 31.5%، يەم - بوغۇزنىڭ باھاسى 31%، ئۇششاق ئۇي قۇشلىرى ۋە ئۇي ھايۋانلىرىنىڭ باھاسى 29%، چوڭ چارۋىنىڭ باھاسى 38.7%، يېرىم ماشىنىلاشقان دېھقانچىلىق سايمانلىرىنىڭ باھاسى 26.8%، دېھقانچىلىق ماشىنىلىرىغا ئىشلىتىلىدىغان ماينىڭ باھاسى 64.1% ئۇرلىدى.

5) شەھەرلەردىكى تاۋارلارنىڭ پارچە سېتىلىش باھا سەۋىيىسىنىڭ ئۇرلەش ھەجمى يېزىلاردىكىدىن يۇقىرى بولدى، ئاساسلىق چوڭ ۋە ئوتتۇرا شەھەرلەردىكى باھانىڭ ئۇرلىشى روشەن بولدى.

1994 - يىلى ئاپتونوم رايونىمىز بويىچە شەھەرلەردىكى تاۋارلارنىڭ پارچە سېتىلىش باھاسىنىڭ ئومۇمىي سەۋىيىسى ئوتتۇرا ھېساب بىلەن 26.2%، يېزىلاردا 25.3% ئۇرلىدى، شەھەرلەردە يېزىلاردىكى ئۇرلەش ھەجمىدىن 0.9 پىرسەنتلىك رەقەم يۇقىرى بولدى. تاۋارلانىڭ پارچە سېتىلىش باھاسىنىڭ ئۇرلەش ھەجمى بىر قەدەر يۇقىرى بولغان شەھەرلەر: ئۈرۈمچىدە 24.7%، قارامايدا 29.5%، كورلىدا 25.5%، غۇلجىدا 28.7%، سانجىدا 24.8%، چۆچەكتە 36.7%، شىخەنزىدە 25.4%، قەشقەردە

% 33.5، خوتەندە % 20.4، ئاتۇشتا % 24.5 بولدى.

6) مال ياساسىنىڭ ئۆرلەش ھەجمى مەملىكەتنىڭ ئوتتۇرىچە ئۆرلەش سەۋىيىسىدىن يۇقىرى بولدى.

1994 - يىلى ئاپتونوم رايونىمىزدا تاۋارلارنىڭ پارچە سېتىلىش ياساسىنىڭ ئۆرلەش ھەجمى ياشتىن ئاشقان قايسى ئۆلكە، شەھەر ۋە ئاپتونوم رايونلارنىڭ ئالدىنقى قاتاردا تۇردى، ھەتتا مەملىكەتنىڭ ئوتتۇرىچە سەۋىيىسىدىن يۇقىرى بولدى. 2 - ئايدىن 6 - ئايغىچە 2 - ۋە 3 - ئورۇندا تۇردى، 3 - ئايدا تاۋارلارنىڭ پارچە سېتىلىش ياساسىنىڭ ئۆرلىشى مەملىكەتنىڭ ئوتتۇرىچە سەۋىيىسىدىن 6.4 پىرسەنتلىك رەقەم يۇقىرى بولدى، 9 - ئايدىن 10 - ئايغىچە ئۈچ پىرسەنتلىك رەقەم ۋە 3.7 پىرسەنتلىك رەقەم يۇقىرى بولدى. 11 - ئايدا 3.8 پىرسەنتلىك رەقەم يۇقىرى بولدى.

2. بازاردىكى مال ياساسىنىڭ ئۆرلەپ كېتىشىنىڭ سەۋەبلىرى

1) ئىجتىمائىي ئومۇمىي ئېھتىياجنىڭ بىر قەدەر تېز ئېشىپ كېتىشىنىڭ كېيىنكى تەسىرى.

1993 - يىلى ئاپتونوم رايونىمىزنىڭ مىللىي ئىشلەپچىقىرىش ئومۇمىي قىممىتى % 9.5 ئاشتى، بۇ خىل سۈرئەت مەبلەغ كۆلىمىنى ئاشۇرۇش ۋە پۇلنى زور مىقداردا تارقىتىشقا كۈچرەك تايىنىش بەدىلىگە كەلگەن، ئىقتىسادنى مۇشۇنداق ئاساسەن سېلىنمىنى كۈچەيتىشكە تايىنىپ ئاشۇرۇش نەتىجىسىدە، بازاردىكى مال ياساسى مۇقەررەر زور ھەجمىدە ئۆرلەپ كەتتى. 1994 - يىلنىڭ ئالدىنقى يېرىمىدا بازاردىكى تاۋارلارنىڭ پارچە سېتىلىش ياساسىنىڭ زور ھەجمىدە ئۆرلەپ كېتىشى — دەل 1993 - يىللىق سېلىنمىنىڭ كۆپ بولۇپ كەتكەنلىكىنىڭ مۇقەررەر نەتىجىسى.

2) ياما ئىلاھاتى ۋە مال ياساسىنىڭ ھەددىدىن كۆپ ئېشىپ كەتكەنلىكىنىڭ تەسىرى.

1993 - يىلى ئاپتونوم رايونىمىز ياما ئىلاھاتى جەھەتتە زور قەدەملەرنى تاشلىدى. بۇ بىر يىلدا بازاردىكى مال ياساسىنىڭ ئومۇمىي سەۋىيىسىمۇ بىر قەدەر زور ھەجمىدە ئۆرلىدى، بۇنىڭ ئىچىدە تەسىرى ئەڭ زور بولغىنى ئاشلىق بىلەن ياغنىڭ سېتىۋېلىنىشى، سېتىلىش ياساسىنى قويۇۋېتىش، شۇنىڭدەك نۇرغۇنلىغان ياما ياشقۇرۇش ھوقۇق چېكىنى تۆۋەنگە چۈشۈرۈپ بېرىشتىن ئىبارەت بولدى. ئاشلىق بىلەن ياغنى سېتىۋېلىش ۋە سېتىش ياساسىنى قويۇۋېتىش ئەتىجىسىدە، بۇلارغا مۇناسىۋەتلىك بولغان نۇرغۇن تاۋارلارنىڭ ياساسى تۈرلۈك دەرىجىدە ئۆرلەپ كەتتى. نۇرغۇن تاۋارلارنىڭ ياساسىنى ياشقۇرۇش ھوقۇق چېكىنى تۆۋەنگە چۈشۈرۈپ بېرىلگەندىن كېيىن، بۇ تاۋارلارنىڭ ياساسىنىڭ ئۆرلىشى جەھەتتىكى ئۆز مەيلىمچىلىك تېخىمۇ كۈچ بولدى، بولۇپمۇ يىل ئاخىرىدا ئاشلىق ۋە ياغنىڭ ياساسىنىڭ زور ھەجمىدە ئۆرلەپ كېتىشىنىڭ ياشقا نەرسىلەرگە تەسىر كۆرسىتىش ئاسلى تېخىمۇ زور بولدى.

3) بىر قىسىم ئاساسلىق تاۋارلار بىلەن تەمىنلەش ۋە ئېھتىياج ئوتتۇرىسىدىكى زىددىيەت كەۋدىلىك بولۇپ، مال ياساسىنىڭ ئۆرلىشىگە تەسىر كۆرسەتتى.

گەرچە ئاپتونوم رايونىمىزنىڭ يېزا ئىگىلىكىدە ئۇدا ئون نەچچە يىل مول ھوسۇل ئېلىنغان بولسىمۇ، بىراق يېقىنقى بىر قانچە يىلدىن بۇيان بىر قىسىم ئاساسلىق يېزا ئىگىلىك مەھسۇلاتلىرىنىڭ مىقدارى تۇراقلىق بولمىدى، تەمىنلەش ۋە ئېھتىياج ئوتتۇرىسىدىكى زىددىيەت يەنىلا كۈنسايىن جىددىي بولدى، بۇ ھال مەركەزلىك ھالدا ئاشلىق، ياغ، گۆش ۋە كۆكتاتقا ئوخشاش تاۋارلاردا ئىپادىلەندى. گۆشنى ئېلىپ ئېيتساق، گەرچە بىر قانچە يىلدىن بېرى ئاپتونوم رايونىمىزنىڭ گۆش مىقدارى ئاشقان بولسىمۇ، بىراق ئاھالە تېز كۆپەيىپ كەتتى، نېفتىنىڭ ئېچىلىشى نەتىجىسىدە تۇراقسىز ئاھالە كۆپەيىپ كەتتى، يېمەكلىك كەسپىنىڭ تېز تەرەققىي قىلىشى ۋە دېھقانلارنىڭ ئۆزلىرىنىڭ ئىستېمال قىلىش مىقدارىنىڭ كۆپەيىشى قاتارلىق ئامىللار تۈپەيلىدىن، گۆشنىڭ ياساسى ئۇدا زور ھەجمىدە ئېشىپ كەتتى. ئۇرۇمچى شەھىرىدە 1 - ئايدا چوشقا گۆشى % 41 ئۆرلىدى، 2 - ئايدا % 56.2 ئۆرلىدى، 10 - ئايدا ئۆرلەش ھەجمى % 71.1 كە يەتتى؛ كالا گۆشى 1 - ئايدا % 60، 2 - ئايدا % 72.5 ئۆرلىدى، قوي گۆشىنىڭ ياساسى 1 - ئايدا % 80، 2 - ئايدا % 96.6، 4 - ئايدا % 91.7 ئۆرلىدى. ئاپتونوم رايونىمىز بويىچە چوشقا گۆشىنىڭ ياساسى 1 - ئايدا % 33.19، 11 - ئايغا كەلگەندە % 68.59 ئۆرلىدى؛ كالا گۆشىنىڭ ياساسى 1- ئايدا % 44.6، 2 - ئايدا % 47.89 ئۆرلىدى؛ قوي گۆشىنىڭ ياساسى 1 - ئايدا % 61.15، 2 - ئايدا % 69.5 ئۆرلىدى.

4) تەننەرخنىڭ تۆرتكە بولۇشى بازاردىكى مال ياساسىنىڭ ئۆرلەپ كېتىشىدىكى ئاساسلىق ئامىل بولۇپ قالدى.

ھەر قايسى جەھەتلەردىكى ئاملارنى يىغىنچاقلاپ ئېيتقاندا، 1994 - يىلى بازاردىكى مال ياساسىنىڭ ئۆرلەپ كېتىشى يەنىلا تەننەرخنىڭ تۆرتكە بولۇش تېپىغا ياتىدۇ. بىرىنچىدىن، 1994 - يىلدىكى يېزا ئىگىلىك، قوشۇمچە كەسىپ مەھسۇلاتلىرىنىڭ سېتىۋېلىنىش ياساسىنىڭ ئۆرلەش ھەجمى % 49.3 بولۇپ، 1993 - يىلدىكىدىن 36.3 پىرسەنتلىك رەقەم ئۆرلەپ كەتتى. يېزا ئىگىلىك، قوشۇمچە كەسىپ مەھسۇلاتلىرىنىڭ سېتىۋېلىنىش ياساسىنىڭ زور ھەجمىدە ئۆرلەپ كېتىشى تۈپەيلىدىن، ئىستېمال بازىرىدىكى

يېزا ئىگىلىك ۋە قوشۇمچە كەسىپ مەھسۇلاتلىرىنىڭ پارچە سېتىلىش باھاسىنىڭ، جۈملىدىن يېزا ئىگىلىك مەھسۇلاتلىرى خام ئەشيا قىلىنىدىغان يېنىك سانائەت مەھسۇلاتلىرى باھاسىنىڭ ئۆرلەپ كېتىشىگە بىۋاسىتە تۈرتكە بولدى، بۇ، ئىستېمال بۇيۇملىرى بازىرىدىكى پارچە سېتىلىش باھاسىنىڭ ئۆرلەپ كېتىشىدىكى ئاساسلىق تۈرتكىلىك كۈچ بولۇپ قالدى. ئىككىنچىدىن، سانائەت بۇيۇملىرىنىڭ زاۋۇت باھاسى ئۆرلەپ كەتتى. 1994 - يىلى ئاپتونوم رايونىمىز بويىچە سانائەت مەھسۇلاتلىرىنىڭ زاۋۇت باھاسى 18.4% ئۆرلىدى، بۇنىڭ ئىچىدە تۈرمۇش ۋاستىلىرىنىڭ زاۋۇت باھاسى 26.6%، تۇرمۇش ۋاستىلىرى قاتارىدىكى يېمەكلىكلەرنىڭ باھاسى 28.1%، كىيىم - كېچەكنىڭ باھاسى 33.7% ئۆرلىدى. ئۈچىنچىدىن، 1994 - يىلى يېزا ئىگىلىك ئىشلەپچىقىرىش ۋاستىلىرى باھاسىنىڭ ئۆرلەش ھەجمى روشەن ھالدا زور بولدى، نۇرغۇن ئايلاردا ئۆرلەش ھەجمى 30% تىن ئېشىپ كەتتى، بۇ ھال يېزا ئىگىلىك مەھسۇلاتلىرىنىڭ پارچە سېتىلىش باھاسىنىڭ ئۆرلەپ كېتىشىگە بىۋاسىتە تەسىر كۆرسەتتى. بۇندىن باشقا، كۆمۈر، خىمىيە ئوغۇت، توك ۋە سۇغا ئوخشاش ئاساسىي مەھسۇلاتلار بويىچە باھانىڭ ئۆرلەپ كېتىشى، شۇنىڭدەك ترانسپورت - كىرا ھەققىنىڭ ئېشىپ كېتىشى ئاپتونوم رايونىمىزغا سىرتتىن يۆتكەپ كېلىنىدىغان تاۋارلار باھاسىنىڭ ئۆرلەپ كېتىشىگىمۇ بىر قەدەر زور تەسىر كۆرسەتتى. تۆتىنچىدىن، ئورگانلارنىڭ ئىش ھەققى، تۇرمۇش ئىسلاھ قىلىنغاندىن كېيىن، نۇرغۇن كارخانىلاردا ئىش ھەققىنى تەڭشەش داۋاملىق قانات يايدۇرۇلۇپ، ئىش ھەققى ۋە مۇكاپات سوممىسى زور ھەجمدە ئېشىپ كېتىپ، كارخانىلارنىڭ ئىشلەپچىقىرىش تەننەرخىنى ئاشۇرۇۋەتتى. دېمەك، بىرلەمچى مەھسۇلاتلار باھاسىنىڭ ئۆرلەپ كېتىشى، تەننەرخىنىڭ ئېشىپ كېتىشى بازاردىكى مال باھاسىنىڭ ئۆرلەپ كېتىشىگە تۈرتكە بولىدىغان ئاساسلىق ئامىللارنىڭ بىرى بولۇپ قالدى.

5) باھا ئىسلاھاتى بىۋاسىتە تەسىر كۆرسەتتى.

1994 - يىلى دۆلەت ۋە ئاپتونوم رايونىمىز نېفىت مەھسۇلاتلىرى، ئاشلىق ۋە كۆمۈر قاتارلىقلارنىڭ باھاسىنى ئىسلاھ قىلىش لايىھىسىنى يولغا قويدى، بۇ تاۋارلارنىڭ چېتىلىش دائىرىسى كەڭ بولغاچقا، نۇرغۇن ئالاقىدار تارماقلار بويىچە تاۋار باھاسىنىڭ ئۆرلەپ كېتىشىنى كەلتۈرۈپ چىقاردى، بازاردىكى مال باھاسىنىڭ ئۆرلەپ كېتىشىگە بىۋاسىتە تۈرتكە بولدى. پەقەت 6 - ئايدىلا ئاشلىقنىڭ سېتىۋېلىنىش ۋە سېتىلىش باھاسى ئۆستۈرۈلگەندىن كېيىن، ئۇ، ئاشلىق، ياغ، گۆش، ئۇي قوشلىرى ۋە تۇخۇم قاتارلىق تاۋارلارنىڭ باھاسىغا زور تەسىر كۆرسەتتى. 1994 - يىلى3-پەسلىدە 1993 - يىلنىڭ ئالدىنقى بىرىم يىلىدىكىدىن ئاشلىق باھاسىنىڭ ئۆرلەش ھەجمى 18.5%، ياغ باھاسىنىڭ ئۆرلەش ھەجمى 26.4 پىرسەنتلىك رەقەم ئۆستى.

تويا

يېزا ئىگىلىك مەھسۇلاتلىرىنىڭ تەننەرخى تەكشۈرۈلدى

ئاپتونوم رايونلۇق مال باھاسى ئىدارىسى ئاپتونوم رايونلۇق تەمىنات - سودا كوپېراتىپى، ئاشلىق ئىدارىسى، چارۋىچىلىق نازارىتى ۋە تىببىي دورا باشقۇرۇش ئىدارىسى بىلەن بىرلىكتە 1994 - يىلى 50 ناھىيە، شەھەر ۋە تۈەن - مەيداندىكى 500 دىن ئارتۇق ئائىلىنىڭ 1993 - يىلدىكى سەككىز تۈر بويىچە 21 خىل يېزا ئىگىلىك مەھسۇلاتلىرىنى ئىشلەپچىقىرىش تەننەرخىنى تەكشۈرۈپ بۇ ھەقتىكى ماتېرىياللارنى ئومۇملاشتۇردى. ئومۇمىي ئەھۋال تۆۋەندىكىچە: تەننەرخىنىڭ ئېشىش ھەجمى ئالدىنقى يىللاردىكىدىن كۆپ بولغان، بۇنىڭدىكى ئاساسلىق ئامىل يېزا ئىگىلىك ئىشلەپچىقىرىش ۋاستىلىرى باھاسىنىڭ ئۆرلەش ھەجمى ھەددىدىن ئارتۇق زور بولغان، بۇنىڭ بىلەن ماددىي سەرپىيات ئېشىپ كەتكەن (ئىش مىقدارى نىسبىي ھالدا ئازايغان)، ئاپتونوم رايونىمىز بويىچە سەككىز خىل ئاساسلىق مەھسۇلات تۈرىنىڭ ھەر بىر مو يەر بويىچە ئوتتۇرا ھېسابلىغاندا باج ۋە ساپ كىرىمىنىڭ كېمىيىش ئەھۋالى مۇنداق بولغان: بۇغداينىڭ 47 يۈەن بولۇپ، 1993 - يىلىدىكىدىن 9.35% كېمەيگەن، كومىمىقوناقنىڭ 295.7 يۈەن بولۇپ، 161.77% ئاشقان، قىسقا غوللۇق شالىنىڭ 31.87 يۈەن بولۇپ، 111.71% ئاشقان، قۇرۇقلۇق كېۋىزنىڭ 284.06 يۈەن بولۇپ، 519.81% ئاشقان، ئۇزۇن تالالىق پاختىنىڭ 460.59 يۈەن بولۇپ، 10.36% ئاشقان، قىزىلچىنىڭ 27.19 يۈەن بولۇپ، 75.15% كېمەيگەن، قىچىنىڭ 96.57 يۈەن بولۇپ، 83.45% ئاشقان، ياغلىق ئاپتاپپەرەسنىڭ 61.35 يۈەن بولۇپ، 17.8% ئاشقان، سېتىۋېلىنىش باھاسىنىڭ زور ھەجمدە ئۆسۈشى كىرىمنىڭ ئېشىشىدىكى ئاساسلىق سەۋەب بولۇپ قالغان.

لى چاۋچۈن

مال باھاسى تەكشۈرۈلدى

ئاپتونوم رايونلۇق مال باھاسى ئىدارىسى 1994 - يىلى ئاھالىلەرنىڭ ئاساسلىق تۇرمۇش لازىمەت بۇيۇملىرى، يېزا ئىگىلىك ئىشلەپچىقىرىش ۋاستىلىرى ۋە ئاۋىئاتسىيە، تۆمۈريول، پوچتا - تېلېگراف قاتارلىق ساھەلەرنى مۇھىم نۇقتا قىلىپ مال باھاسىنى تەكشۈردى ھەمدە دۆلىتىمىز ئىچىدىكى

چېگرا ئېغىزلىرىنىڭ ھەق ئېلىشنى مەخسۇس تەرتىپكە سالدى، مۇشۇ بىر يىلدا باھا جەھەتتە قانۇن ۋە ئىنتىزامغا خىلاپلىق قىلىنغان ھەر خىل ئەنزىدىن جەمئىي 12 مىڭ 997 سى تەكشۈرۈپ بىر تەرەپ قىلىندى. 21 مىليون 400 مىڭ 900 يۈەن قانۇنسىز تاپاۋەت ئېنىقلاپ بىر تەرەپ قىلىندى، بىر قىسمىنىڭ مەسئۇلىيىتى سۈرۈشتە قىلىنمىغاندىن تاشقىرى، 16 مىليون 485 مىڭ 200 يۈەنلىك ئىقتىسادىي جازا بېرىلدى، بۇنىڭ ئىچىدە مالىيەگە تاپشۇرۇلغىنى (مۇسادىرە قىلىنىپ ۋە جەريمانە قويۇلۇپ) 12 مىليون 412 مىڭ 400 يۈەن، خېرىدارلارغا قايتۇرۇپ بېرىلگىنى 4 مىليون 72 مىڭ 800 يۈەن.

لى چاۋچۈن

سودا - سانائەتنى مەمۇرىي باشقۇرۇش ئەھۋالى

كارخانىلارنى تىزىملاشنى باشقۇرۇش ئەھۋالى

ئاپتونوم رايونىمىزنىڭ سودا - سانائەتنى مەمۇرىي باشقۇرۇش تارماقلىرى 1994 - يىلى «ئاپتونوم رايونىمىزنىڭ پاي ھەمكارلىق تۈزۈمىدىكى كارخانىلارنى تىزىملاشنى باشقۇرۇش پىكرى» نى تۈزۈپ چىقتى ھەمدە 240 نەچچە نەپەر كەسپىنى ئاساسلىق باشقۇرغۇچى، كەسپىي تايانچ ۋە 5000 نەپەردىن ئارتۇق كارخانىلارنىڭ قانۇنىي ئىگىسىنى تەربىيىلەپ، «شىركەت قانۇنى» نى يولغا قويۇش ئۈچۈن شەرت - شارائىت ھازىرلىدى. كونكرېت تىزىملاشنى باشقۇرۇش خىزمىتىدە، ئالدىنقى شەرت بويىچە تەكشۈرۈپ تەستىقلاشنى كۆچەيتىپ، ئىجازەتنامە ئارقىلىق باشقۇرۇش دائىرىسىنى تارايتىپ، كارخانىلارنىڭ ئۆزىنى ئۆزى تەرەققىي قىلدۇرۇش، بازاردىكى ئادىل رىقابەتكە ئۆز ئالدىغا قاتنىشىش ئىگىنى كۆچەيتىپ، كارخانىلارنى نورمال تەرەققىي قىلدۇرۇش ئىمكانىيىتىگە ئىگە قىلدى. يىل ئاخىرىغا بارغاندا، ئاپتونوم رايونىمىز بويىچە تىزىمغا ئالدۇرغان كارخانا 115 مىڭ 272 گە يېتىپ، 1993 - يىلدىكىدىن 7.79% كۆپەيدى، تىزىمغا ئالدۇرغان مەبلىغى 77 مىليارد 632 مىليون يۈەنگە يېتىپ، 10.13% كۆپەيدى، خادىمى 3 مىليون 400 مىڭغا يېتىپ، 4.29% كۆپەيدى.

جاۋ پېڭ

ئىقتىسادىي توختاملارنى باشقۇرۇش ئەھۋالى

1994 - يىلى ئاپتونوم رايونىمىز بويىچە گۇۋاھلىق بېرىلگەن ئىقتىسادىي توختام 6971 گە، توختام سوممىسى 3 مىليارد 836 مىليون يۈەنگە يەتتى، 2810 ئادەل بولمىغان توختام مادىدىسى تۈزىتىلدى، بۇلارنىڭ چېتىشلىق سوممىسى 32 مىليون يۈەنگە يېتىدۇ؛ داۋالاشقۇچىلار 104 مىليون يۈەنلىك ئىقتىسادىي زىياندىن خالاس قىلىندى ۋە ئۇلارغا زىيان قايتۇرۇپ بېرىلدى. تالاش - تارتىش سوممىسى 50 مىليون يۈەنگە يېتىدىغان ئىقتىسادىي توختام ماجىراسى ئەنزىمىدىن 391 نۇسخا قوبۇل قىلىندى، بۇنىڭ 280 ى بېجىرىلدى، بۇ 71.6% نى تەشكىل قىلدى. مۇشۇ بىر يىلدا ئاپتونوم رايونىمىزدىكى سودا - سانائەتنى مەمۇرىي باشقۇرۇش تارماقلىرى جەمئىي 226 قارار توختام قانۇنىنى ئۆگىنىش كۇرسى ئاچتى، 526 قېتىم لېكسىيە ئۇيۇشتۇردى، 1979 ئادەم (قېتىم) كارخانىلارغا بېرىپ توختام قانۇنىنى تەشۋىق قىلدى، تەربىيە ئالغانلار 370 مىڭدىن ئاشتى. يىل ئاخىرىغا قەدەر ئاپتونوم رايونىمىز بويىچە 1834 كارخانا «توختامغا ئەھمىيەت بېرىش، ئىناۋەتنى ساقلاش» پائالىيىتىگە قاتناشتى، 935 كارخانا ھەر دەرىجىلىك خەلق ھۆكۈمەتلىرى تەرىپىدىن «توختامغا ئەھمىيەت بەرگەن، ئىناۋەتنى ساقلىغان كارخانا» دېگەن نامغا ئېرىشتى.

جاۋ پېڭ

بازار باشقۇرۇش ئەھۋالى

1994 - يىلنىڭ ئاخىرىغا قەدەر، ئاپتونوم رايونىمىز بويىچە سودا بازىرى جەمئىي 1206 گە يەتتى (بۇنىڭ ئىچىدە سانائەت بۇيۇملىرى بازىرى 100، سانائەت بۇيۇملىرىنى توپ سېتىش بازىرى 28، يېزا ئىگىلىك قوشۇمچە كەسىپ بازىرى 81، يېزا ئىگىلىك ۋە قوشۇمچە كەسىپ مەھسۇلاتلىرىنى توپ سېتىش بازىرى 22)، يىللىق پۈتۈشۈش ئومۇمىي سوممىسى 5 مىليارد 210 مىليون يۈەنگە يېتىپ، 1993 - يىلدىكىدىن 27.4% ئاشتى. «شىنجاڭ ئۇيغۇر ئاپتونوم رايونىنىڭ بازار تىزىملاشنى باشقۇرۇش ۋاقىتلىق چارىسى» ۋە «شىنجاڭ ئۇيغۇر ئاپتونوم رايونىنىڭ بازارلارنىڭ نامىنى تىزىملاشنى باشقۇرۇش ۋاقىتلىق چارىسى» غا ئاساسەن، ئاپتونوم رايونىمىزدىكى 1042 ھەر خىل بازار تىزىملىنىپ، نورمال بولغان بازارلارنى تىزىملاشنى باشقۇرۇش تۈزۈمى تۈرغۇزۇلدى.

ئاپتونوم رايونلۇق سودا - سانائەتنى مەمۇرىي باشقۇرۇش ئىدارىسى 1994 - يىل «پاختا بازىرىنى باشقۇرۇش خىزمىتىنى ھەقىقىي كۈچەيتىش توغرىسىدىكى جىددىي ئۇقتۇرۇش» ۋە «سايامەت قىلغاچ مال سېتىۋېلىشنى باشقۇرۇشنى كۈچەيتىپ، يالغان، ساختا ۋە ناچار تاۋارلارنىڭ چېگرىدىن چىقىرىلىشىنى قەتئىي مەنئىي قىلىش توغرىسىدىكى ئومۇمىي ئۇقتۇرۇش» قاتارلىق ئون نەچچە قېلىپلاشقان، قانۇن - بەلگىلىمە

خاراكتېرىنى ئالغان ھۆججەتنى تارقاتتى؛ پاختىغا ئوخشاش مۇھىم ماددىي ئەشيا بازارلىرىنى باشقۇرۇشنى كۈچەيتتى، پاختا تەكشۈرۈش ئىشخانىسى تەسىس قىلىپ، ئالاتاۋ، شىخەنزە قاتارلىق جايلاردا 11 تەكشۈرۈش پونكتىسى قۇردى. پاختا بازىرىنى باشقۇرۇش چارىسى دۆلەت ۋە ئاپتونوم رايون رەھبەرلىرىنىڭ ئالقىشىغا ئېرىشتى.

ئاپتونوم رايونلۇق سودا - سانائەتنى مەمۇرىي باشقۇرۇش ئىدارىسى بازار باشقۇرۇش خىزمىتىنى قېلىپلاشتۇرۇش يۈزىسىدىن، 1993 - ۋە 1994 - يىللىق ئاپتونوم رايونىمىزدىكى سودا بازارلىرىنى باھالاپ سېلىشتۇرۇشنى تەكشۈرۈپ ئۆتكۈزۈۋالدى، ئوندا ياخشى بەدەنىيەتلىك سودا بازىرىدىن ئوننى ۋە مەدەنىيەتلىك سودا بازىرىدىن 20 نى باھالاپ چىقتى. ئوندا ياخشى مەدەنىيەتلىك سودا بازارلىرى: ئۈرۈمچى شەھىرىنىڭ «دوستلۇق» بازىرى، سانجى شەھىرىنىڭ مەركىزىي بېزا ئىگىلىك مەھسۇلاتلىرى سودا بازىرى، قاراماي شەھىرىنىڭ «جۇڭغارىيە» سودا بازىرى، كۇنەس ناھىيە بازىرىدىكى ئىستېمال بۇيۇملىرى ئۈنۈمۈرسال بازىرى، بۇرۇلتوقاي ناھىيىسىنىڭ ئۈنۈمۈرسال سودا بازىرى، قۇمۇل شەھىرىنىڭ «دۇڭشىن» بازىرى، كورلا شەھىرىنىڭ سايباغ بازىرى، ئاقسۇ شەھىرىنىڭ «تىيەننەن» ئۇششاق تاۋارلار بازىرى، قاراقاش ناھىيە بازىرىدىكى سودا بازىرى، قەشقەر شەھىرىنىڭ ئوتتۇرا ئاسىيا - غەربىي ئاسىيا خەلقئارا سودا بازىرى.

جاۋ پېڭ

يەككە ۋە خۇسۇسىي ئىگىلىك

ئاپتونوم رايونىمىزدىكى سودا - سانائەتنى مەمۇرىي باشقۇرۇش تارماقلىرى 1994 - يىلى يەككە ۋە خۇسۇسىي ئىگىلىكنى تەرەققىي قىلدۇرۇش ۋە باشقۇرۇش جەھەتتە، «شەھەرلەردە زور كۈچ بىلەن تەرەققىي قىلدۇرۇش، دېھقانچىلىق، چارۋىچىلىق رايونلىرىدا دادىل تەرەققىي قىلدۇرۇش» فاكتىسىدا چىڭ تۇرۇپ، ئاپتونوم رايونلۇق خەلق قۇرۇلتىيى دائىمىي كومىتېتى ماقۇللاپ ئېلان قىلىپ يولغا قويغان «شىنجاڭ ئۇيغۇر ئاپتونوم رايونىنىڭ يەككە ۋە خۇسۇسىي ئىگىلىكنى تەرەققىي قىلدۇرۇش نىزامى» نى تۇزۇپ چىقتى. 1994 - يىلىنىڭ ئاخىرىغا قەدەر، ئاپتونوم رايونىمىز بويىچە يەككە سودا - سانائەتچى 302 مىڭ 984 كە يېتىپ، 1993 - يىلىدىكىدىن %8.16 ئاشتى، خادىمى 444 مىڭ 950 كە يېتىپ، %3.5 ئاشتى، ئىلكىدىكى مەبلىغى 1 مىليارد 896 مىليون يۈەنگە يېتىپ، %33.5 ئاشتى؛ يەككە سودا - سانائەتچىلەرنىڭ ئومۇمىي مەھسۇلات قىممىتى 757 مىليون يۈەن بولۇپ، 1993 - يىلىدىكىدىن %34.5 ئازايدى (ئۇزگەرمەس ئۇلچەم بويىچە ھېسابلىغاندا %41.75 ئاشتى)؛ تىجارەت كىرىمى 6 مىليارد 136 مىليون يۈەنگە يېتىپ، %82.6 ئاشتى؛ تاۋارلارنىڭ پارچە سېتىلىشى سوممىسى 4 مىليارد 572 مىليون يۈەنگە يېتىپ، %57.1 ئاشتى. ئاپتونوم رايونىمىز بويىچە خۇسۇسىي كارخانىلار 4686 گە يېتىپ، 1993 - يىلىدىكىدىن %59.39 ئاشتى، خادىمى 62 مىڭ 405 كە يېتىپ، %51.87 ئاشتى، مەبلەغ سالغۇچىلار 11 مىڭ 264 كە يېتىپ، %49.87 ئاشتى، تىزىمغا ئالدۇرغان مەبلىغى 1 مىليارد 901 مىليون يۈەنگە يېتىپ، %109.9 ئاشتى. خۇسۇسىي كارخانىلارنىڭ سېتىش كىرىمى 814 مىليون يۈەنگە يېتىپ، %79.7 ئاشتى؛ تاۋارلارنىڭ پارچە سېتىلىش سوممىسى 480 مىليون يۈەنگە يېتىپ، %118.7 ئاشتى؛ ئومۇمىي مەھسۇلات قىممىتى 656 مىليون يۈەن بولۇپ، %27 ئازايدى.

يەككە ۋە خۇسۇسىي ئىگىلىكنى باشقۇرۇش جەھەتتە، نۇقتىلىق ۋە ئالاھىدە كەسىپلەرگە بولغان نازارەتچىلىك ۋە باشقۇرۇش، جۈملىدىن ئادەتتىكى نازارەت قىلىش، باشقۇرۇش ۋە تەربىيىلەش خىزمىتى كۈچەيتىلدى، قانۇنغا خىلاپ ھەر خىل قىلمىشلارغا قاتتىق زەربە بېرىلىپ، قانۇنلۇق تىجارەت قىلىش، بازاردىكى ئادىل رىقابەتكە ئاكىلىقلىق بىلەن قاتنىشىش ئىمكانىيىتى يارىتىلدى.

جاۋ پېڭ

چەت ئەل سودىگەرلىرى مەبلەغ سالغان كارخانىلارنى تىزىملاشنى باشقۇرۇش ئەھۋالى

ئاپتونوم رايونلۇق سودا - سانائەتنى مەمۇرىي باشقۇرۇش تارماقلىرى 1994 - يىلى چەت ئەل سودىگەرلىرى مەبلەغ سالغان كارخانىلارنى تىزىملاشنى باشقۇرۇش چارىسىنى ئىسلاھ قىلىپ، ئاپتونوم رايونلۇق سودا - سانائەتنى باشقۇرۇش ئىدارىسىنىڭ چەت ئەل سودىگەرلىرى مەبلەغ سالغان كارخانىلارنى تىزىملاشنى باشقۇرۇش باشقارمىسىنى ئاساس قىلىپ، مۇناسىۋەتلىك ئۇلايەتلىك، ئوبلاستلىق، شەھەرلىك سودا - سانائەتنى مەمۇرىي باشقۇرۇش ئىدارىلىرى دەسلەپكى قەدەمدە تەكشۈرۈپ تىزىملاش چارىسىنى قوللاندى. يىل ئاخىرىغا قەدەر، ئاپتونوم رايونلۇق سودا - سانائەتنى مەمۇرىي باشقۇرۇش ئىدارىسى ئالتە ئۇلايەتلىك، ئوبلاستلىق، شەھەرلىك سودا - سانائەتنى مەمۇرىي باشقۇرۇش ئىدارىسىگە چەت ئەللىك سودىگەرلەر مەبلەغ سالغان كارخانىلارنى تىزىملاش بويىچە دەسلەپكى قەدەمدە تەكشۈرۈش ھوقۇقىنى بېرىپ، خىزمەت ئۇنۇمدارلىقىنى ئۆستۈردى. 1994 - يىلى ئاپتونوم رايونىمىز بويىچە تىزىمغا ئېلىنغان چەت ئەل سودىگەرلىرى مەبلەغ سالغان كارخانا 146 گە، چەت ئەل سودىگەرلىرى مەبلەغ سالغان كارخانىلارنىڭ تارماق ئاپپاراتى

101 گە يەتتى. 1994 - يىلىنىڭ ئاخىرىغا قەدەر، ئاپتونوم رايونىمىز بويىچە تىزىمغا ئالدۇرۇلغان چەت ئەل سودىگەرلىرى مەبلەغ سالغان كارخانا جەمئىي 642 گە يەتتى، بۇنىڭ ئىچىدە جۇڭگو - چەت ئەل شېرىكلىشىپ مەبلەغ سېلىپ باشقۇرىدىغان كارخانا 534، جۇڭگو - چەت ئەل ھەمكارلىشىپ باشقۇرىدىغان كارخانا 29، چەت ئەل سودىگەرلىرى گوڭچە مەبلەغ سېلىپ باشقۇرىدىغان كارخانا 79، ئومۇمىي مەبلەغ سوممىسى 1 مىليارد 306 مىليون ئامېرىكا دوللىرىغا، تىزىمغا ئالدۇرغان كاپىتالى 882 مىليون ئامېرىكا دوللىرىغا، چەت ئەل سودىگەرلىرى چىقارغان مەبلەغ 449 مىليون ئامېرىكا دوللىرىغا يەتتى؛ ئاپتونوم رايونىمىز بويىچە تىزىمغا ئالدۇرۇلغان چەت ئەللىك سودىگەرلەر مەبلەغ سالغان كارخانىلارنىڭ تارماق ئاپپاراتى جەمئىي 194 كە، چەت ئەل كارخانىلىرىنىڭ دائىملىق تۇرۇش ۋەكالەتچى ئاپپاراتى 99 غا يەتتى.

ئاپتونوم رايونىمىزدىكى سودا - سانائەتنى مەمۇرىي باشقۇرۇش تارماقلىرى 1994 - يىلى يىللىق تەكشۈرۈش ۋە مەبلەغ چىقىرىشقا ھەيدەكچىلىك قىلىش خىزمىتىنى كۆچەيتتى. قانۇن بويىچە مەبلىغى ئەملىيلەشمىگەن، ئۇزۇن مۇددەتكىچە ئىشلەپچىقىرىشقا كىرىشتۇرۇلمىگەن ۋە قانۇن - نىزاملارغا ئېغىر دەرىجىدە خىلاپلىق قىلغان 23 كارخانىغا تىجارەت كىنىشكىسىنى كۆچمەدىن قالدۇرۇش جازاسى بېرىلدى؛ چىقىرىدىغان مەبلىغى جايىغا يېتىپ بارمىغان ۋە ئەملىيلەشمىگەن ئەھۋاللارغا قارىتا بالدۇرراق ئەملىيلەشتۇرۇپ مەبلەغنى جايىغا يەتكۈزۈپ بېرىشكە، كارخانىلارنى ئىسمى - جىسمىغا لايىق بولۇشقا ھەيدەكچىلىك قىلدى.

جاۋ پېڭ

تاۋار ماركىسىنى باشقۇرۇش ئەھۋالى

ئاپتونوم رايونلۇق سودا - سانائەتنى مەمۇرىي باشقۇرۇش تارماقلىرى 1994 - يىلى سودا ماركىسىنى ۋەكالەتەن باشقۇرۇش تۈزۈمىنى پائال يولغا قويدى. شۇنجالىق سودا ماركىسى ئىشلىرى ئورنى مۇشۇ بىر يىلدا ئاپتونوم رايونىمىز بويىچە مەھسۇلات تاۋار ماركىسىنى تىزىمغا ئالدۇرۇش توغرىسىدىكى 414 نۇسخا ئىلتىماسىنى، مۇلازىمەت تاۋار ماركىسىنى تىزىمغا ئالدۇرۇشنى تەلەپ قىلغان 45 نۇسخا ئىلتىماسىنى، سودا ماركىسىنى داۋاملىق تەلەپ قىلغان 26 نۇسخا ئىلتىماسىنى، سودا ماركىسىنى ئۆزگەرتىشنى تەلەپ قىلغان 59 نۇسخا ئىلتىماسىنى، ئىسپاتلارنى تولۇقلاپ بېرىشنى تەلەپ قىلغان ئالتە نۇسخا ئىلتىماسىنى، ئۈتۈنۈپ بېرىشنى تەلەپ قىلغان 11 نۇسخا ئىلتىماسىنى ۋەكالەتەن بېجىردى. يىل ئاخىرىغا قەدەر ئاپتونوم رايونىمىز بويىچە كۆچكە ئىگە سودا ماركىسى 3100 نۇسخىغا يەتتى.

ئاپتونوم رايونىمىزدىكى سودا ماركىسىنى باشقۇرۇش تارماقلىرى 1994 - يىلى ئاپتونوم رايونىمىز بويىچە سودا ماركىسىنى ئىشلىتىشكە ئىجازەت بېرىش توختامىلىرىنى ئومۇمىيۈزلۈك ئېنىقلاپ ۋە تەرتىپكە سېلىپ، 27 تاۋار ماركىسىنى ئىشلىتىشكە ئىجازەت بېرىش توختامىنى ئېنىقلىدى؛ تىزىمغا ئېلىنغان كۆچكە ئىگە سودا ماركىلىرىنى بىر - بىرلەپ تەكشۈرۈپ، جەمئىي 1700 تاۋار ماركىسىنى تەكشۈردى؛ جەمئىي 60 تاۋار ماركىسى ئەنزىسىنى تەكشۈرۈپ بىر تەرەپ قىلدى، 36 مىليون يۈرۈش سودا ماركىسى بەلگىسىنى يېغىۋالدى، 190 مىڭ يۈەن جەرىمانە قويدى.

جاۋ پېڭ

ئېلان باشقۇرۇش ئەھۋالى

ئاپتونوم رايونىمىزدىكى ئېلان باشقۇرۇش تارماقلىرى 1994 - يىلى نۇقتىلىق ھالدا «ئېلان قانۇنى» نى تەشۋىق قىلىش ۋە پۈتۈن سىستېمىدىكى بارلىق باشقۇرۇش كادىرلىرى، ئېلان ئىشلىرى بىلەن شۇغۇللىنىدىغان خادىملارنى تېخنىكا جەھەتتىن تەربىيەلەش خىزمىتىنى كۆچەيتىپ، ئېلان ئىشلىرىنىڭ ساغلام تەرەققىي قىلىشىنى ئىلگىرى سۈردى. يىل ئاخىرىغا قەدەر ئاپتونوم رايونىمىز بويىچە ئېلان تىجارىتى بىلەن شۇغۇللىنىدىغان ئورۇن 440 قا يېتىپ، 1993 - يىلدىكىدىن 15.18% ئاشتى، ئېلان كەسپىي بىلەن شۇغۇللىنىدىغان خادىم 3450 تىن كۆپرەككە يېتىپ، 34.87% ئاشتى، يىللىق ئېلان تىجارىتى سوممىسى 134 مىليون يۈەنگە يېتىپ، 58.41% ئاشتى. 8 - ئاينىڭ 1 - كۈنىدىن باشلاپ ئورۇمچى رايونىدا ئېلان ئىشلىرىنى ۋەكالەتەن باشقۇرۇش تۈزۈمىنى نۇقتىدا سىناق قىلىش يولغا قويۇلدى. جايلار يەنە ئېلان ئىشلىرىنى نازارەت قىلىش ۋە باشقۇرۇشنى كۆچەيتىپ، قانۇنسىز ھالدا ئېلان تىجارىتى بىلەن شۇغۇللىنىش ۋە ساختا ئېلان چىقىرىش قىلمىشلىرىغا زەربە بېرىشنى كۆچەيتتى.

ئاپتونوم رايونلۇق ئېلان جەمئىيىتىمۇ پائالىيەتلەرنى پائال قانات يايدۇرۇپ، يېتەكچىلىك قىلىش، مۇلازىمەت قىلىش، مەسلىھەت بېرىش ۋە ماسلاشتۇرۇش رولىنى جارى قىلدۇردى، جەمئىيەتكە ئەزا ئورۇن 1993 - يىلدىكى 89 دىن 134 كە يەتتى.

جاۋ پېڭ

ئىقتىساد تەكشۈرۈش ئەھۋالى

ئاپتونوم رايونىمىزدىكى سودا - سانائەتنى مەمۇرىي باشقۇرۇش تارماقلىرى 1994 - يىلى نۇقتىلىق ھالدا بازاردىكى سودىلىشىش پائالىيەتلىرىنى نازارەت قىلىش ۋە تەكشۈرۈشنى كۆچەيتىپ، ناتوغرا رىقابەت قىلمىشلىرىنى توسۇپ ۋە ئېنىقلاپ

بىر تەرەپ قىلىپ، ساختا ھەم ناچار تاۋارلارنى ئىشلەش ۋە سېتىش، ئەتكەسچىلىك قىلىش، سودىدا قاقتى - سوقتى قىلىش ۋە دۆلەت بۇيرۇق خاراكتېرلىك پىلان ئارقىلىق باشقۇرىدىغان ماددىي ئەشيالارنى ھاينىغا سېتىشقا ئوخشاش قانۇنغا خىلاپ پائالىيەتلەرگە قاتتىق زەربە بەردى. مۇشۇ بىر يىلدا ئاپتونوم رايونىمىز بويىچە ئىقتىسادىي تۈزۈمگە ۋە قانۇنغا خىلاپ ھەر خىل ئەنزىدىن جەمئىي 937 سى ئېنىقلاپ بىر تەرەپ قىلىندى، بۇ، 1993 - يىلدىكىدىن %30.4 كۆپ، بۇنىڭ ئىچىدە سومىسى 10 مىڭ يۈەندىن ئاشىدىغان چوڭ ئەنزە 172 بولۇپ، 1993 - يىلدىكىدىن %38.3 كۆپ. جەرىمانە قويۇلغان ۋە مۇسادىرە قىلىنغان سومما 8 مىليون 457 مىڭ يۈەنگە يەتتى. ھەر دەرىجىلىك سودا - سانائەتنى مەمۇرىي باشقۇرۇش تارماقلىرى ساختا ۋە ناچار تاۋارلارنى ئىشلەش نۇقتىسىدىن جەمئىي 151 نى پاچاقلىۋەتتى، تەكشۈرۈپ بىر تەرەپ قىلىنغان ساختا ۋە ناچار تاۋارلارنىڭ باھا تاختىسىدىكى ئومۇمىي قىممىتى 15 مىليون يۈەنگە يېتىدۇ؛ ئەتكەس ئاپتوموبىل ۋە قانۇنلۇق رەسمىيەت ئارقىلىق ئىمپورت قىلىنمىغان ئاپتوموبىلدىن 136 سى، قانۇنغا خىلاپ ھالدا تىجارەت قىلىنغان 7000 تونىدىن ئارتۇق پاختا تەكشۈرۈپ بىر تەرەپ قىلىندى.

جاۋ پېڭ

قوشۇن ۋە قانۇنچىلىق قۇرۇلۇشى

ئاساسىي قانۇنىمىز قۇرۇلمىسىنى قېلىپلاشتۇرۇش قۇرۇلۇشى

ئاپتونوم رايونلۇق سودا - سانائەتنى مەمۇرىي باشقۇرۇش ئىدارىسى ئاساسىي قانۇنىمىز سودا - سانائەتنى مەمۇرىي باشقۇرۇش قۇرۇلۇشىنى قېلىپلاشتۇرۇش قۇرۇلۇشىنى چوڭقۇرلاشتۇرۇش يۈزىسىدىن، 1994 - يىلىنىڭ بېشىدا كۆچا ناھىيىسى، جىڭ ناھىيىسى ۋە سانجى شەھىرىنى قېلىپلاشتۇرۇش قۇرۇلۇشى بويىچە سىناق نۇقتىسى قىلىپ بېكىتتى؛ 3 - ئايدا «شىنجاڭ ئۇيغۇر ئاپتونوم رايونىنىڭ سودا - سانائەتنى مەمۇرىي باشقۇرۇش قانۇنىنى دەسلەپكى قەدەمدە قېلىپلاشتۇرۇش بويىچە تەكشۈرۈپ ئۆتكۈزۈۋېلىش تەپسىلىي پرىنسىپى» نى تۈزۈپ تۆۋەنگە تارقىتىپ، تەكشۈرۈپ ئۆتكۈزۈۋېلىش دائىرىسى ۋە ئۇلچىمىنى بىرلىككە كەلتۈردى؛ جايلاردىن ئۇلچەمگە يەتكەنلىكىنى ئىلتىماس قىلغان سودا - سانائەتنى مەمۇرىي باشقۇرۇش قانۇنلىرىنى نۆۋىتى بىلەن تەكشۈرۈپ ئۆتكۈزۈۋالدى؛ 1993 - يىلى ئۇلچەمگە يەتكەن بىر قىسىم سودا - سانائەتنى مەمۇرىي باشقۇرۇش قانۇنلىرىنى قايتا تەكشۈردى، بۇ بىر يىللىق تەكشۈرۈپ ئۆتكۈزۈۋېلىشتا لايىقىتلىك بولغان سودا - سانائەتنى مەمۇرىي باشقۇرۇش قانۇنى 142 گە يەتتى. يىل ئاخىرىغا قەدەر ئاپتونوم رايونىمىز بويىچە ئۇلچەمگە يەتكەن سودا - سانائەتنى مەمۇرىي باشقۇرۇش قانۇنى 294 كە يېتىپ، ئاپتونوم رايونىمىزدىكى سودا - سانائەتنى مەمۇرىي باشقۇرۇش قانۇنلىرىنىڭ 49.3 پىرسەنتىنى تەشكىل قىلدى.

قانۇنچىلىق قۇرۇلۇشى 1994 - يىلى ئاپتونوم رايونىمىزنىڭ سودا - سانائەتنى مەمۇرىي باشقۇرۇش سىستېمىسىدا قانۇنچىلىق قۇرۇلۇشى كۆچەيتىلىپ، «شىنجاڭ ئۇيغۇر ئاپتونوم رايونىنىڭ يەككە ۋە خۇسۇسىي ئىگىلىكنى تەرەققىي قىلدۇرۇش نىزامى» ۋە «شىنجاڭ ئۇيغۇر ئاپتونوم رايونىنىڭ ئىستېمالچىلارنىڭ ھوقۇق - مەنپەئىتىنى قوغداش قانۇنى نىزامى» يېزىپ چىقىلدى ۋە دەللىلەندى؛ ئاپتونوم رايونلۇق خەلق قۇرۇلتىيى دائىمىي كومىتېتى، ئاپتونوم رايونلۇق خەلق ھۆكۈمىتى ۋە مۇناسىۋەتلىك نازارەت، ئىدارىلەر بىلەن بىرلىكتە تەكشۈرۈش ھەم ئىسمزالاشقا قاتناشقان ۋە ماسلاشقان ھەر خىلدىكى قېلىپلاشقان ھۆججەت 61 نۇسخىغا يەتتى. «مەمۇرىي جەھەتتىن قايتىدىن قاراپ چىقىش نىزامى» ۋە ئەنزە بېجىرىش تەرتىپىگە ئائىت بەلگىلىمىلەرگە ئاساسەن، 12 ئەنزە مەمۇرىي جەھەتتىن قايتىدىن قاراپ چىقىشقا قويۇلۇل قىلىندى، 32 ئەنزە تەكشۈرۈلدى، ئەنزە بېجىرىش سۈپىتىگە كاپالەتلىك قىلىنىپ، مەمۇرىي قانۇننى ئىجرا قىلىش سەۋىيىسى ئۆستۈرۈلدى.

يىل ئاخىرىغا قەدەر ئاپتونوم رايونىمىز بويىچە 22 ناھىيە ۋە شەھەردە قانۇنچىلىق بۆلۈمى (بۆلۈمچىسى) قۇرۇلدى، 48 مەخسۇس كادىر سەپلەندى، قوشۇمچە ئىشلەيدىغان كادىر 40 تىن ئاشتى.

كادىر تەربىيىلەش ئەھۋالى 1994 - يىلى ئاپتونوم رايونىمىزنىڭ سودا - سانائەتنى مەمۇرىي باشقۇرۇش سىستېمىسى بويىچە جەمئىي خىزمەتتىكى 73 كادىر ئالىي تېخنىكۇم مەلۇماتى بويىچە تەربىيىلەندى، بۇنىڭ ئىچىدە ئاز سانلىق مىللەت كادىرى 40؛ سودا - سانائەتنى مەمۇرىي باشقۇرۇش كەسپى بويىچە تولۇق كۇرسنى پۈتتۈرگەن ئاز سانلىق مىللەت ئوقۇغۇچىسىدىن 42 كىشى قويۇل قىلىندى. شۇنىڭ بىلەن بىللە، كادىرلارنى تەربىيىلەش ۋە ئىش ئورنى ۋەزىپىسى بويىچە تەربىيىلەش خىزمىتى پائال ياخشى ئىشلەندى، نۆۋەت بىلەن تەربىيىلەنگەن كادىر 493 كە، ئىش ئورنىدا تەربىيىلەنگەن كادىر 67 گە يەتتى. ئاپتونوم رايونلۇق سودا - سانائەتنى مەمۇرىي باشقۇرۇش ئىدارىسى ئېچكىرىدىكى تەرەققىي تاپقان رايونلاردا ئىككى قارار بازار ئىگىلىكى ۋە ئىقتىسادىي تەكشۈرۈش كۇرسى ئاچتى، ئون ۋىلايەتلىك، ئوبلاستلىق ئىدارە باشلىقى، 24 ناھىيىلىك ئىدارە باشلىقى تەربىيىلەندى. تەربىيىلەش ئارقىلىق، كادىرلارنىڭ بىلىم ۋە كەسپىي ساپاسى يەنمۇ ئۆستۈرۈلدى.

پاك - دىيانەتلىك بولۇش ۋە ئىستىل تۈزىتىش خىزمىتى 1994 - يىلى ئاپتونوم رايونىمىزدىكى سودا - سانائەتنى

مەمۇرىي باشقۇرۇش سىستېمىسىنىڭ پاك - دىيانەتلىك بولۇش ۋە ئىستىل تۈزىتىش خىزمىتى پۈختا ھەم نەتىجىلىك قانات يايدۇرۇلدى. 1) 1994 - يىلى ئاپتونوم رايونلۇق سودا - سانائەتنى مەمۇرىي باشقۇرۇش ئىدارىسى ئاپتونوم رايونلۇق خەلق ھۆكۈمىتى ئىستىل تۈزىتىش ئىشخانىسى بىلەن «1994 - يىللىق كەسىپتىكى ناتوغرا ئىستىللارنى تۈزىتىش نىشانى مەسئۇلىيەتنامىسى» نى ئىمزالىدى، شۇنىڭ بىلەن بىللە، 16 ۋىلايەتلىك، ئوبلاستلىق، شەھەرلىك سودا - سانائەتنى مەمۇرىي باشقۇرۇش ئىدارىلىرى بىلەن «ئاپتونوم رايونىمىزدىكى سودا - سانائەتنى مەمۇرىي باشقۇرۇش سىستېمىسىنىڭ 1994 - يىللىق پاك - دىيانەتلىك بولۇش قۇرۇلۇشى ۋە كەسىپتىكى ناتوغرا ئىستىللارنى تۈزىتىش نىشانى مەسئۇلىيەتنامىسى» نى ئىمزالاپ، دەرىجمۇ دەرىجە تۈتۈپ، قانلاسمۇ قانلام ئەملىيلەشتۈردى. 2) ھەر خىل خادىملار، ھەر قايسى ئىش ئورۇنلىرى، خۇسۇسەن ھالقىلىق تارماق ۋە كۆزنەك تارماقلارنىڭ نازارەت قىلىش، چەكلەش مېخانىزمىنى تەكشۈرۈش كۈچەيتىلدى. 3) سىستېما بويىچە كەسىپ ئەخلاقى مەركەز قىلىنغان چىرىكلىككە قارشى تۇرۇپ پاك - دىيانەتلىك بولۇش تەربىيىسى ۋە سودا - سانائەتنى مەمۇرىي باشقۇرۇش خادىملىرىنىڭ ياخشى ئوبرازىنى تىكلەش پائالىيىتى قانات يايدۇرۇلۇپ، بارلىق كادىرلارنىڭ پاك - دىيانەتلىك بولۇش ئېڭى ئۆستۈرۈلدى. 4) شىنجاڭ بويىچە ئۆتكۈزۈلگەن كەسىپتىكى ناتوغرا ئىستىللارنى تۈزىتىپ، كەسىپ ئەخلاقى قۇرۇلۇشىنى كۈچەيتىشكە دائىر نۇقتۇق سۆزلەش مۇساپىقىسىگە ئادەم تەشكىللەپ قاتناشتۇرۇلدى، بىر-يىلىن 1 - دەرىجىلىك، بىر-يىلىن 3 - دەرىجىلىك مۇكاپاتقا، بىر-يىلىن مۇنەۋۋەر مۇكاپاتىغا ئېرىشتى. ئاپتونوم رايونلۇق سودا - سانائەتنى مەمۇرىي باشقۇرۇش ئىدارىسى مۇنەۋۋەر تەشكىللەش مۇكاپاتى ۋە نۇقتۇق سۆزلەشنى قوللاش مۇكاپاتىغا ئېرىشتى. ئاپتونوم رايونلۇق سودا - سانائەتنى مەمۇرىي باشقۇرۇش ئىدارىسى يەنە شىنجاڭ بويىچە ئۆتكۈزۈلگەن سودا - سانائەتنى مەمۇرىي باشقۇرۇش سىستېمىسىنىڭ كەسىپ ئەخلاقى قۇرۇلۇشىغا دائىر نۇقتۇق سۆزلەش مۇساپىقىسىنى تەشكىللىدى. ئاپتونوم رايونلۇق سودا - سانائەتنى مەمۇرىي باشقۇرۇش ئىدارىسى يىل ئاخىرىدىكى ئاپتونوم رايونىمىز بويىچە ئېلىپ بېرىلغان ناتوغرا ئىستىللارنى تۈزىتىشنى تەكشۈرۈپ ئۆتكۈزۈپلىشتا 5. 97 نومۇرغا ئېرىشىپ، ئاپتونوم رايونىمىز بويىچە نۇقتىلىق تەكشۈرۈلگەن 18 نازارەت ۋە ئىدارە ئىچىدە ئالدىنقى ئورۇندا تۇردى؛ ئاپتونوم رايونىمىز بويىچە 16 ۋىلايەتلىك، ئوبلاستلىق، شەھەرلىك سودا - سانائەتنى مەمۇرىي باشقۇرۇش ئىدارىلىرى 90 دىن يۇقىرى نومۇرغا ئېرىشتى، بۇنىڭ ئىچىدە ئون ۋىلايەتلىك، ئوبلاستلىق، شەھەرلىك سودا - سانائەتنى مەمۇرىي باشقۇرۇش ئىدارىسى شۇ جايلاردا 1 - لىككە ئېرىشتى؛ ئاپتونوم رايونىمىزدىكى سودا - سانائەتنى مەمۇرىي باشقۇرۇش سىستېمىسىنىڭ ئوتتۇرىچە نومۇرى 95. 94 بولۇپ، ئاپتونوم رايونىمىزدا تەكشۈرۈلگەن ساھەلەر بويىچە يەنە بىر قېتىم 1 - بولدى.

جاۋ پېڭ

گاۋ جيەندۇڭ

يەككە ئەمگەكچىلەر جەمئىيىتىنىڭ قىسقىچە خىزمەت ئەھۋالى

ئاپتونوم رايونىمىزدىكى ھەر دەرىجىلىك يەككە ئەمگەكچىلەر جەمئىيەتلىرى 1994 - يىلى ئۆزىنى ئۆزى تەربىيىلەش، ئۆزىنى ئۆزى باشقۇرۇش ۋە ئۆزىگە ئۆزى مۇلازىمەت قىلىش رولىنى جارى قىلدۇرۇپ، ھەر مىللەت يەككە ئەمگەكچىلىرى ئارىسىدا كەسىپ ئەخلاقى تەربىيىسى، قانۇننى ئومۇملاشتۇرۇش تەربىيىسى، ۋەزىيەت تەربىيىسى ۋە مەدەنىيەتلىك ياشلار زېھنى سىناش مۇسابىقىسى قاتارلىق پائالىيەتلەرنى قانات يايدۇردى، بۇنىڭ بىلەن ئاپتونوم رايونىمىزدا بىر تۈركۈم قانۇن - تۈزۈمگە رىئايە قىلىدىغان، تىجارەت قىلىشقا ماھىر، باشقۇرۇشقا ئۇستا، ئۇنۇم ۋە ئىناۋەتكە ئەھمىيەت بېرىدىغان يەككە تىجارەتچىلەر، جۈملىدىن خۇسۇسىي كارخانىچىلار مەيدانغا كەلدى. ما تېيمىڭ (گۈچۈڭ ناھىيىسىدىكى يەككە دوختۇر)، فېڭ يەنخۇ (ئۇرۇمچى ناھىيىسىدە يەككە ترانسپورت بىلەن شۇغۇللانغۇچى)، ئەنۋەر (پىچان ناھىيىسىدىكى خۇسۇسىي كارخانىچى) مەملىكەت بويىچە ئىلغار يەككە ئەمگەكچى بولۇپ باھالىنىپ، دۆلەت سودا - سانائەتنى مەمۇرىي باشقۇرۇش ئىدارىسى، كومۇنىستىك ياشلار ئىتتىپاقى مەركىزىي كومىتېتى ۋەجۇڭگو يەككە ئەمگەكچىلەر جەمئىيىتىنىڭ تەقدىرلىشىگە سازاۋەر بولدى. ھەر دەرىجىلىك يەككە ئەمگەكچىلەر جەمئىيەتلىرى ئۆزلىرىنىڭ رولىنى بىر قەدەر ياخشى جارى قىلدۇرغاچقا، ئۇرۇمچى شەھىرى سايباغ رايونلۇق يەككە ئەمگەكچىلەر جەمئىيىتى، لوپ ناھىيىسى ھاڭگىيا پېزىلىق يەككە ئەمگەكچىلەر جەمئىيىتى، ئارشاڭ ناھىيىلىك يەككە ئەمگەكچىلەر جەمئىيىتى، كۆكتوقاي ناھىيىلىك يەككە ئەمگەكچىلەر جەمئىيىتى دۆلەت سودا - سانائەتنى مەمۇرىي باشقۇرۇش ئىدارىسى ۋە جۇڭگو يەككە ئەمگەكچىلەر جەمئىيىتى تەرىپىدىن «كەسىپ ئەخلاقى تەربىيىسى بويىچە ئىلغار ئورۇن» دېگەن نامغا ئېرىشتى. 30 يەككە ئەمگەكچىلەر جەمئىيىتى تەشكىلاتى ئاپتونوم رايونىمىز بويىچە كەسىپ ئەخلاقى تەربىيىسىدىكى ئىلغار ئورۇن بولۇپ باھالاندى.

جاۋ پېڭ

ئىستېمالچىلار جەمئىيىتىنىڭ قىسقىچە خىزمەت ئەھۋالى

ئاپتونوم رايونىمىزدىكى ھەر دەرىجىلىك ئىستېمالچىلار جەمئىيەتلىرى 1994 - يىلى كۆپ خىل شەكىللەرنى قوللىنىپ، «ئىستېمالچىلارنىڭ ھوقۇق مەنپەئىتىنى قوغداش قانۇنى» نى تەشۋىق قىلىپ، ئىشلەپچىقارغۇچىلار ۋە تىجارەتچىلەرنىڭ سۈپەت ئېگىز ۋە مۇلازىمەت ئېگىز، شۇنىڭدەك ھەر مىللەت ئىستېمالچىلىرىنىڭ ئۆزىنى قوغداش قانۇنىي ئېگىنى ئۇستۇردى، شۇنىڭ بىلەن بىللە، ناتوغرا رىقابەتكە قارشى تۇرۇش ۋە بازارنى نازارەت قىلىش ھەم تەكشۈرۈشكە پائال قاتنىشىپ، ئىستېمالچىلار ئەرز قىلغان ئەنزىلەرنى ئەستايىدىل قوبۇل قىلىپ بىر تەرەپ قىلدى. مۇشۇ بىر يىلدا ئاپتونوم رايونىمىز بويىچە ئىستېمالچىلار ئەرز قىلغان ئەنزىدىن 9559 ى قوبۇل قىلىنىپ بىر تەرەپ قىلىندى، ھەل قىلىنىش نىسبىتى 96.9% كە يەتتى؛ ئىستېمالچىلار 3 مىليون 797 مىڭ 300 يۈەنلىك ئىقتىسادىي زىياندىن خالاس قىلىندى. ھەر مىللەت ئىستېمالچىلىرىنىڭ ھوقۇق ۋە مەنپەئىتى بىر قەدەر ياخشى قوغدالدى.

جاۋ پېڭ

تېخنىكىلىق نازارەت قىلىش ئەھۋالى

ئۆلچەملەشتۈرۈش خىزمىتىنىڭ ئومۇمىي ئەھۋالى

1994 - يىلى ئاپتونوم رايونىمىزدا «مەھسۇلات سۈپىتى قانۇنى» نى تەشۋىق قىلىش ۋە ئىزچىللاشتۇرۇش مەركەز قىلىنىپ، ئۆلچەملەشتۈرۈش بويىچە قانۇنچىلىق قۇرۇلۇشى ئەستايىدىل كۈچەيتىلدى. ساختا ۋە ناچار تاۋارلارنىڭ يامراپ كېتىشىنى توسۇش يۈزىسىدىن، «مەھسۇلات سۈپىتى قانۇنى» ئومۇمىيۈزلۈك چوڭقۇر ئىزچىللاشتۇرۇلدى، 11 - ئايدا «ئاپتونوم رايونلۇق مەھسۇلات سۈپىتىگە نازارەت قىلىش نىزامى» ئاپتونوم رايونلۇق خەلق قۇرۇلتىيى دائىمىي كومىتېتىنىڭ تەكشۈرۈشىدىن ئۆتۈپ، رەسمىي ئېلان قىلىنىپ يولغا قويۇلدى. پاختىنىڭ سۈپىتىنى نازارەت قىلىش ۋە باشقۇرۇشنى كۈچەيتىش يۈزىسىدىن، ئاپتونوم رايونلۇق خەلق ھۆكۈمىتى ئىشخانىسىغا مەلۇم قىلىش ئارقىلىق «شىنجاڭنىڭ پاختا سۈپىتىگە نازارەتچىلىك قىلىش بويىچە جازالاش ۋاقتىلىق بەلگىلىمىسى» ، «شىنجاڭنىڭ پاختا زاۋۇتلىرىغا پىششىقلاپ ئىشلەش ئىجازەتنامىسى تارقىتىشنى باشقۇرۇش چارىسى» قاتارلىق ھۆججەتلەر تارقىتىلدى ھەمدە «شىنجاڭنىڭ ھەر چىشلىق چىغرىق ئارقىلىق پاختا چىقىرىش دەرىجىسىنى ئۆستۈرۈش سالاھىيىتىنى تەكشۈرۈش ۋاقتىلىق بەلگىلىمىسى» ۋە «شىنجاڭنىڭ پاختا چىقىرىش دەرىجىسىنى ئۆستۈرۈشنى باشقۇرۇش چارىسى» گە ئوخشاش قىلىپلاشقان ھۆججەتلەر تۈزۈپ چىقىلدى. 1994 - يىل 4 - ئايدا دۆلەت «مەھسۇلات سۈپىتى قانۇنى» نى ئىزچىللاشتۇرۇش ۋە يولغا قويۇش ئەھۋالىنى تەكشۈرۈش گۇرۇپپىسى شىنجاڭغا كېلىپ خىزمەتلەرنى تەكشۈرۈگەندە، نۆۋەتتىلىق ھالدا ئارىلاپ تەكشۈرۈپ ۋە ئىش ئورنىدا تەكشۈرۈپ، شىنجاڭنىڭ «مەھسۇلات سۈپىتى قانۇنى» نى تەشۋىق قىلىش ۋە ئىزچىللاشتۇرۇش ئەھۋالىنى تولۇق مۇئەييەنلەشتۈرۈش بىلەن بىللە، بېتەرسىز تەرەپلەرنىمۇ كۆرسەتتى. ئاپتونوم رايونلۇق ئۆلچەملەشتۈرۈش ئىدارىسى 9 - ئايدا بىر قىسىم ۋىلايەت، ئوبلاست، شەھەر ۋە ناھىيىلەرنىڭ مەمۇرىي جەھەتتىن قانۇننى ئىجرا قىلىش ئەھۋالىنى نازارەت قىلدى ۋە تەكشۈردى، ئۇلار تەكشۈرۈشنىڭ مۇھىم نۇقتىسىنى قانۇننى ئىجرا قىلىش تەرتىپى ۋە قانۇننى ئىجرا قىلىش خەت - ئالاقىلىرى جەھەتكە قويۇپ، قانۇننى مەمۇرىي جەھەتتىن ئىجرا قىلىش سەۋىيىسىنى ئۆستۈرۈشكە تۈرتكە بولدى. 1994 - يىلى ھەر دەرىجىلىك ئۆلچەملەشتۈرۈشنى باشقۇرۇش تارماقلىرىدا ئومۇمىيۈزلۈك ھالدا مەمۇرىي ئەنزىلەرنى تەكشۈرۈش ھەيئىتى ۋە مەمۇرىي ئەنزىلەرنى قايتىدىن قاراپ چىقىش ھەيئىتى قۇرۇلدى، 14 ۋىلايەت ، ئوبلاست ۋە شەھەردە ئۇنىۋېرسال خاراكتېرلىك قانۇننى مەمۇرىي جەھەتتىن ئىجرا قىلىش قوشۇنى قۇرۇلۇپ، قانۇننى مەمۇرىي جەھەتتىن ئىجرا قىلىشنى كۈچەيتىش ئۈچۈن ئاساس سېلىندى. يېزا ئىگىلىكىنى ئۆلچەملەشتۈرۈش خىزمىتىدە يېزا ئىگىلىكىنى ئۆلچەملەشتۈرۈش سىستېمىسى ۋە كۆزىتىش سىستېمىسىنى بەرپا قىلىش ھەم مۇكەممەللەشتۈرۈش مۇھىم نۇقتا قىلىنىپ، تۈرلۈك خىزمەتلەر چوڭقۇر قانات يايدۇرۇلدى. ئاپتونوم رايونىمىزدا يەرلىك يېزا ئىگىلىك ئۆلچىمىدىن 31 ى، ۋىلايەت، ئوبلاست ۋە ناھىيە (تۈەن - مەيدان) لەر يەرلىك يېزا ئىگىلىك ئۆلچىمى ۋە كارخانا ئۆلچىمىدىن 80 ى ئېلان قىلىندى، دۆلەت تېخنىكىلىق نازارەت قىلىش ئىدارىسى ۋە ئاپتونوم رايونىمىز تۈر قىلىپ تۇرغۇزغان «ئۇزۇن تالالىق پاختىنىڭ ئۇنۇمۇبرسال ئۆلچىمى» ، «ياڭيۇنى زەھەرسىزلەندۈرۈشنىڭ ئۇنۇمۇبرسال ئۆلچىمى» ، «دېھانچىلىق ماشىنىلىرىنىڭ ئېنېرگىيە - ئېنېرگىيە مەشغۇلاتىدىكى يۇرۇشلۇك ئۆلچىمى» ، «تېرەككە چوشىدىغان ئون چوڭ زىيانداش ھاشاراتنىڭ ئالدىنى ئېلىش ۋە ئونى يوقىتىشنىڭ ئۇنۇمۇبرسال ئۆلچىمى» ، «پىلىنىڭ ئۇنۇمۇبرسال ئۆلچىمى» ، «شىنجاڭنىڭ دېھقانچىلىق، ئورمانچىلىق،

چارۋىچىلىق ئۇنۇمۇبرسال ئۇلچىمى بويىچە ئۇلگە كۆرسىتىش ۋە كېڭەيتىش تۇرى» ، شۇنىڭدەك «3 مىليون 600 مىلگ مو يەردە كېڭەزنى ئۇلچەملەشتۈرۈپ ئۇستۇرۇش» تىن ئىبارەت يەتتە تۈرلۈك يېزا ئىگىلىكىنى ئۇلچەملەشتۈرۈش بويىچە نۇقتىلىق تەتقىقات ئېلىپ بېرىش ۋە كېڭەيتىش تۇرى ئورۇندالدى. بۇنىڭ ئىچىدە يېزا ئىگىلىكىدە ئۇلگە كۆرسىتىپ تېرىقچىلىق قىلىش كۆلىمى 3 مىليون 262 مىلگ 500 مو، كۆچەت تىكىلگەن يەر 23 مىلگ مو، بېقىلغان چارۋا 2 مىليون 267 مىلگ 400 تۇياق، بېقىلغان پىلە 276 مىلگ قوتا، يېڭىدىن كۆپەيگەن ئىقتىسادىي ئۇنۇم 93 مىليون 707 مىلگ 400 يۈەنگە يېتىپ، 1993 - يىلىدىكىدىن %63.8 ئاشتى. يېزا ئىگىلىكىنى ئۇلچەملەشتۈرۈش بويىچە سەككىز ئۇلگىلىك ناھىيىنىڭ مەلۇماتىغا قارىغاندا، ئۇلچەملەشتۈرۈشنىڭ قاپلاش كۆلىمى جەھەتتە بۇغداينىڭ %74.6 كە، كۆممىقونا قىنىڭ %69.9 كە، شالنىڭ %78 كە، قىزىلچىنىڭ %79.8 كە يەتكەن؛ ئۇلچەملەشتۈرۈپ يېتىشتۈرۈلگەن كېۋەز كۆلىمى ئۇچ يىلدا جەمئىي 6 مىليون 890 مىلگ موغا، ئوتتۇرچە بىرلىك مەھسۇلاتى 93 كىلوگرامغا، كۆپەيگەن مەھسۇلات قىممىتى 1 مىليارد 116 مىليون يۈەنگە يەتكەن، ناھىيە، يېزا ۋە كەنتلەردىكى پەن - تېخنىكا خادىملىرى ۋە پاختىكارلاردىن بولۇپ 152 مىلگ ئادەم (قېتىم) تەربىيىلەنگەن. باغۋەنچىلىك جەھەتتە نۇقتىلىق ھالدا كورلا نەشپۈتى بىلەن قوغۇننى ئۇلچەملەشتۈرۈش چىلگ تۇتۇلۇپ، مەھسۇلات دەرىجىسى ئۇلچىمى ئاساس قىلىندى، ئىشلەپچىقىرىشتىن ئاۋۇالقى، ئىشلەپچىقىرىش جەريانىدىكى ۋە ئىشلەپچىقىرىشتىن كېيىنكى ئۇنۇمۇبرسال ئۇلچەم سىستېمىسى بەرپا قىلىنىپ، ئىشلەپچىقىرىش رايونلىرى ئۇزلىرى تەكشۈرۈش، تىجارەت ئورۇنلىرى قايتا تەكشۈرۈش ۋە تېخنىكىلىق نازارەت قىلىش تارماقلىرى ئارىلاپ تەكشۈرۈشتىن ئىبارەت ئۇچ دەرىجىلىك تەكشۈرۈش تۈزۈمى مۇكەممەللەشتۈرۈلدى. مۇشۇ بىر يىلدا شىنجاڭدىن سىرتقا يۆتكەلگەن تاۋار قوغۇن - تاۋۇزدىن جەمئىي 86 مىلگ 986 تونىنا تەكشۈرۈلدى، قوغۇن - تاۋۇزلارنىڭ سۈپىتى ئىگىلىرىكى يىللاردىكىدىن ياخشى چىقتى؛ نەشپۈتنى ئۇلچەملەشتۈرۈش. بويىچە ئۇلگە كۆرسىتىلگەن كۆلەم 3004 موغا، 1 - دەرىجىلىك نەشپۈت %80.3 كە يەتتى. جۇڭگو مېۋىنوس قويى، كورلا نەشپۈتى، قوغۇنلارنىڭ ئۇنۇمۇبرسال ئۇلچىمى ئاپتونوم رايونىمىزنىڭ يېزا ئىگىلىكىنى ئۇلچەملەشتۈرۈش بويىچە نۇقتىلىق پەن تەتقىقات تۈرىگە كىرگۈزۈلدى.

سانائەت - قاتنىشى ئۇلچەملەشتۈرۈشنىڭ مۇھىم نۇقتىسى مەجبۇرىي ئۇلچەمنى تەشۋىق قىلىش، ئىزچىللاشتۇرۇش ۋە كارخانىلارنىڭ تېخنىكا تەرەققىياتىنى ئىلگىرى سۈرۈشكە قويۇلدى. ئاساسلىقى، «ئۇچ فازىلىق بىناس قەدەملىك ئېلېكتر دۆۋىگاتىلىنىڭ تېجەشلىك ئايلىنىشى» ، «ئامىمىۋى سورۇنلاردىكى سۈرەتلىك بەلگىلەر» ، «كونۇبرت ئۇلچىمى» ، «دۆلەت بايرىقى ئۇلچىمى» ، «دۆلەت ئۇلچىمىدىكى يەم - بوغۇز» ۋە «يېمەكلىك ئۇلچىمى» نى ئىزچىللاشتۇرۇش ۋە ئەملىيلەشتۈرۈش چىلگ تۇتۇلدى. شىنجاڭنىڭ يەرلىك ئۇلچىمىدىن تۇنجى تۇزۇپ چىقىلدى، دۆلەتنىڭ «GB 1.1» ئۇلچىمى ئۇلچەم سىستېمىسىنى تەشۋىق قىلىش ۋە ئىزچىللاشتۇرۇش تەشكىللەندى، 500 دىن ئارتۇق كارخانىدىكى 1050 ئادەم (قېتىم) تەربىيىلەندى. كارخانىلارنىڭ سۈپەتكە كاپالەتلىك قىلىش سىستېمىسىنى مۇكەممەللەشتۈرۈپ، سۈپەت باشقۇرۇش سەۋىيىسىنى ئۇستۇرۇشكە ياردەم بېرىش يۈزىسىدىن، سۈپەت باشقۇرۇش ۋە سۈپەتكە كاپالەتلىك قىلىشتىكى «GB/T19000—ISO9000» يۈرۈشلۈك خەلقئارا ئۇلچەمنى ئوخشاش قوللىنىش ۋە تەشۋىق قىلىش ھەم ئىزچىللاشتۇرۇش كۈچەيتىلدى. دۆلەت پىلانىغا كىرگۈزۈلگەن ئۇلچەمنى قوللىنىش بەلگىسىدىن 85 تۇرنى قوللىنىشقا ئىلتىماس قىلىنىپ، خەلقئارا ئادەت بىلەن بىرلەشتۈرۈش قەدىمنى تېزلىتىش ئۈچۈن شارائىت ھازىرلاندى. شىنجاڭنىڭ يەرلىك ئۇلچىمى ۋە كارخانىلارنىڭ ئۇلچىمىنى ئېنىقلاش ۋە تەرتىپكە سېلىش ئاساسىدا، ئاپتونوم رايونىمىزدىكى 81 كارخانىنىڭ مەھسۇلات ئۇلچىمى تەكشۈرۈپ تىزىملاندى. ئاپتونوم رايونىمىز ئېلان قىلغان «كارخانىلارنىڭ مەھسۇلات ئۇلچىمىنى ئەنگە ئالدۇرۇش چارىسى» ، «كارخانىلارنىڭ ئۇلچەملەشتۈرۈشنى باشقۇرۇش چارىسى» ، «يېزا - بازار كارخانىلىرىنىڭ ئۇلچەملەشتۈرۈش خىزمىتى توغرىسىدىكى پىكىر» ئىزچىللاشتۇرۇلۇپ، ئاپتونوم رايونىمىزدىكى كارخانىلارنىڭ ئۇلچەملەشتۈرۈش خىزمىتى يەنمۇ قېلىپلاشتى ۋە ئىلمىيلەشتى ھەم تەدرىجىي ھالدا قانۇن بويىچە باشقۇرۇش ئىزىغا سېلىندى.

نازارەت قىلىش بىلەن مۇلازىمەت قىلىشقا تەڭ ئەھمىيەت بېرىش فاكتېنىدا چىلگ تۇرۇلۇپ، مەھسۇلاتلارنىڭ سۈپىتىنى نازارەت قىلىش ۋە باشقۇرۇش خىزمىتى كۈچەيتىلدى. 1994 - يىلى 563 تىجارەت كارخانىسىنىڭ مەھسۇلاتى بازاردىكى تاۋارلارنىڭ سۈپىتىنى نازارەت قىلىش بويىچە 1366 تۈركۈم (قېتىم) ئارىلاپ تەكشۈرۈلدى، تۈركۈم (قېتىم) نىڭ لايىقەتلىك بولۇش نىسبىتى %55.13 كە يەتتى. ئاپتونوم رايونىمىز بويىچە 2444 كارخانا، 1108 تۈرلۈك مەھسۇلات 3269 تۈركۈم (قېتىم) قەرەللىك نازارەت قىلىندى ۋە تەكشۈرۈلدى، لايىقەتلىك بولۇش نىسبىتى %75.62 كە يەتتى. ئاپتونوم رايونلۇق ئۇلچەم ئىدارىسى دۆلەت تېخنىكىلىق نازارەت قىلىش ئىدارىسىنىڭ تەيىار مايى بازارلىرىنى تەرتىپكە

سېلىش توغرىسىدىكى تەلىپىگە بىنائەن، مۇناسىۋەتلىك تارماقلار بىلەن بىرلىكتە، ئاپتونوم رايونىمىزدىكى مايى قاچىلاش پونكىتلىرىدىكى تەييار ماينىڭ سۈپىتىنى نازارەت قىلدى ۋە ئارىلاپ تەكشۈردى، سۈپەت مەسىلىسى ئېغىر بولغان مايى قاچىلاش پونكىتلىرىنى پاش قىلىپ ئاشكارىلاپ، قاتتىق جازا بەردى ھەمدە چەكلىك مۆھلەت ئىچىدە تۈزەتكۈزدى. 1994 - يىلى يەنە يودلۇق تۇز، ئاشلىق ۋە ياغ بېمەكلىكلىرى، توقۇلمىلىغان بېمەكلىك، كاربونلۇق ئىچىملىك، ھاراق - تاماكا، قارا چاي، يۇيۇش بۇيۇملىرى، تازىلىق قەغىزى، ياقۇت، قاش تېشى، ئالتۇن - كۆمۈش، زىبۇ - زىننەت بۇيۇملىرى ۋە سۈيۇقلاشتۇرۇلغان گاز ئوچىقى، سۇلياۋ يوپۇق ۋە سېمونت قويۇلما قاتارلىق 20 تۈرلۈك كەسپىي كارخانىنىڭ مەھسۇلات سۈپىتى نازارەت قىلىنىپ ۋە تەكشۈرۈلۈپ، قانۇنغا خىلاپلىق قىلىش پاكىتلىرىغا ئاساسەن مۇناسىپ جازا بېرىلدى.

ئىشلەپچىقىرىشقا ئىجازەتنامە بېرىش خىزمىتى جەھەتتە نۇقتىلىق ھالدا رېزېنكا پولات، سېمونت، تۆۋەن بېسىملىق ئېلېكتر سايمانلىرى ۋە ئېرىتىلگەن ئاتسېتىلىن قاتارلىق 12 خىل مەھسۇلات ئىجازەتنامىسىنى ئالماشتۇرۇش بويىچە تەكشۈرۈلدى. 76 كارخانىغا ۋاقىتلىق ئىشلەپچىقىرىش ئىجازەتنامىسى بېجىرىپ بېرىلىپ، كارخانىلارنىڭ ئىشلەپچىقىرىش ئىجازەتنامىسى ئېلىش ئۆتكۈنچى مەزگىلىدىكى قانۇن بويىچە نورمال ئىشلەپچىقىرىش ئېلىپ بېرىشىغا كاپالەتلىك قىلىنىپ، كارخانىلارنىڭ زىيىنى ئازايتىلدى. دېھقانچىلىق دورىسى، خىمىيىۋى ئوغۇت، گىرىم بۇيۇملىرى ۋە موتسىكلىتتا مىنگىشۋالغۇچىلارنىڭ قالپىقى قاتارلىق مەھسۇلاتلار بويىچە ئىشلەپچىقىرىش ئىجازەتنامىسى يوقلار ئېنىقلىنىپ بىر تەرەپ قىلىندى، بۇ، ساختا تاۋارلارغا زەربە بېرىش، ناچار تاۋارلارنى تەرتىپكە سېلىش جەھەتتە مەلۇم رول ئوينىدى.

ئاپتونوم رايونىمىزدىكى مەھسۇلات سۈپىتىنى نازارەت قىلىش ۋە تەكشۈرۈش ئاپپاراتلىرى كۆچەيتىلدى ۋە مۇكەممەللەشتۈرۈلدى. 1994 - يىلى شىنجاڭ مەھسۇلات سۈپىتىنى نازارەت قىلىش — تەكشۈرۈش تەتقىقات ئورنى دۆلەت دەرىجىلىك تەكشۈرۈپ ئۆتكۈزۈلۈشتىن ئۆتتى. سانجى ئوبلاستلىق مەھسۇلات سۈپىتىنى تەكشۈرۈش ئورنى، شىنجاڭ يەم - بوغۇز سۈپىتىنى نازارەت قىلىش — تەكشۈرۈش پونكىتى ۋە شىنجاڭ مايى سۈپىتىنى نازارەت قىلىش پونكىتى ئاپتونوم رايونلۇق ئۆلچەم ئىدارىسىنىڭ تەكشۈرۈپ ئۆتكۈزۈلۈشىدىن ئۆتتى.

ئاپتونوم رايونلۇق ئۆلچەملەشتۈرۈش ئىدارىسى ئۆزۈر باشقۇرۇشنى كۈچەيتىش ئۈچۈن، بىرلىككە كەلگەن ۋەكالەت نومۇر ۋە سىزىقلىق نومۇرنى پائال يولغا قويدى. بىرلىككە كەلگەن ۋەكالەت نومۇر خىزمىتى پۈتۈنلەي تاماملاندى. سىستېمىلىق سانلىق ئاساس ئامبىرى دەسلەپكى قەدەمدە قۇرۇلدى. ئاپتونوم رايونىمىز بويىچە ئورگان، كارخانا، كەسىپىي ئورۇنلار ۋە ئىجتىمائىي تەشكىلات ئورۇنلىرىغا تارقىتىپ بېرىلگەن بىرلىككە كەلگەن ۋەكالەت نومۇر كىنىشكىسى 60 مىڭدىن ئاشتى ھەمدە ئاپتونوم رايونىمىزدىكى ۋىلايەت، ئوبلاست، شەھەرلەردە تەكشۈرۈپ تەتقىق قىلىش، تۈرگە ئايرىپ يېتەكچىلىك قىلىش ۋە تەكشۈرۈپ تۈزىتىش خىزمەتلىرى ئىشلەندى، بۇ خىزمەت 1994 - يىل 9 - ئايدا دۆلەت دەرىجىلىك تەكشۈرۈپ ئۆتكۈزۈۋېلىشتىن ئۆتتى. سىزىقلىق نومۇر ئەزاسىدىن 57 سى قوبۇل قىلىنىپ، ئومۇمىي ئەزا 143 كە يەتكۈزۈلدى. مۇشۇ بىر يىلدا سۈپەت ۋە ئۆلچەملەشتۈرۈشكە دائىر ئۆگىنىش كۈرسىدىن 30 قارار ئېچىلىپ، 1231 كەسپىي خادىم (قېتىم) تەربىيىلەندى؛ سىرتتىن ئوقۇش كۈرسىدىن ئىككى قارار ئېچىلىپ، ئۆلچەملەشتۈرۈش ۋە سۈپەت باشقۇرۇش خادىمىدىن 820 نەچچە كىشى تەربىيىلەندى؛ ئىقتىسادىي قانۇن ئالىي تېخنىكۇم دىپلومى بېرىش سىنىپىدىن بىر قارار ئېچىلىپ، قانۇننى ئىجرا قىلىش خادىمىدىن 180 نەچچە كىشى تەربىيىلەندى. سىرتقا قارىتىلغان ئۆلچەملەشتۈرۈش تېخنىكىسى بويىچە مەسلىھەت بېرىش مۇلازىمىتى جەھەتتە 466 كارخانا ۋە 579 قاداق (قېتىم) ئۆلچەملەشتۈرۈش تورىدىن 3408 نى كۆرۈۋېلىش بويىچە تەمىنلەندى، كارخانىلارنىڭ 210 تۈرلۈك مەھسۇلات ئۆلچىمىنى بېكىتىشكە ياردەم بېرىلدى.

لىۋ جىڭچى
خې يەنجۇن

تالا تەكشۈرۈش ئەھۋالى

1994 - يىلى ئاپتونوم رايونىمىز بويىچە جەمئىي 54 مىڭ 272 تونىنا پاختا، 38 مىڭ 800 تونىنا قوي يۇڭى نازارەت قىلىنىپ ۋە تەكشۈرۈلۈپ، دۆلەت ۋە ئاپتونوم رايونىمىز چۇشۇرگەن ۋەزىپە ئاشۇرۇپ ئورۇندالدى. ئاپتونوم رايونىمىز بويىچە 256 پىششىقلاپ ئىشلەش كارخانىسىنىڭ سالاھىيىتىنى بېكىتىش خىزمىتى ئىشلەندى ھەمدە پاختا پىششىقلاپ ئىشلەش ئىجازەتنامىسىنى باشقۇرۇش توزۇمى يولغا قويۇلۇپ، ئىشلەپچىقىرىش ۋە سېتىۋېلىش ۋە سېتىش مۇئامىلە ماھىيەتلىرىنى باشقۇرۇش پائالىيەتلىرى يەنمۇ قېلىپلاشتۇرۇلدى، بىر قاتار قائىدە تۈزۈملەر بېكىتىلىپ، ئاپتونوم رايونىمىزنىڭ تالا تەكشۈرۈش خىزمىتى يەنمۇ قانۇن ئارقىلىق باشقۇرۇش ئىزغا سېلىندى. ھەر دەرىجىلىك تالا تەكشۈرۈش ئاپپاراتلىرى شىنجاڭدىن سىرتقا يۆتكىلىدىغان ساپ پاختا، ئۇچقە تىۋىتى، يۇيۇلغان يۇلاق، چىگە، پاختا، پاختا

ۋە چىگە ئارىلاش ئىگىرىلگەن يىپ، قىسقا پاختا تىۋىتى، يۇلۇق پىلتە، تېرە ماتېرىيال ۋە مەشۇت قاتارلىقلارنى تەكشۈرۈش جەھەتتە 1000 دىن ئارتۇق تېخنىكىلىق سانلىق ئاساس چىقىرىپ بەردى، ناتۇرال پاختا بۇيۇملىرىنىڭ دەرىجە ئۆلچىمىدىن 1310 يۇرۇشنى تاماملاپ، مۇناسىۋەتلىك ئورۇنلارغا ھەر خىل تاۋارلارنىڭ مەسئۇلات سۇپىتىگە ھۆكۈم قىلىدىغان جامائەت گۇۋاھلىقى بېرىش سانلىق ئاساسىنى يەتكۈزۈپ بەردى. پاختىغا قارىتا قانۇننى مەمۇرىي جەھەتتىن ئىجرا قىلىش جەھەتتە، ئاپتونوم رايونىمىز بويىچە سۇپەت جەھەتتە چاتىقى بار پاختىدىن 3162 تونىنا، قىسقا تىۋىتتىن 3400 تونىنا پېچەتلەندى، 1 مىليون 500 مىك يۇەندىن ئارتۇق جەرىمانە قويۇلدى ۋە مۇسادىرە قىلىندى. قۇي يۇڭىغا قارىتا مەمۇرىي قانۇن ئىجرا قىلىش جەھەتتە، ئاپتونوم رايونىمىزدىكى بازارلارنىڭ ئۆزگىرىشىگە ئاساسەن، بازاردىكى قوي يۇڭىنىڭ سۇپىتىنى تەكشۈرۈش ۋە نازارەت قىلىش كۈچەيتىلدى ۋە ئىمپورت قىلىنغان قوي يۇڭىنىڭ سۇپىتىنى نازارەت قىلىپ باشقۇرۇش كۈچەيتىلدى، يىل ئاخىرىدىكى مەلۇماتقا قارىغاندا، پەقەت مۇستەقىل دۆلەتلەر بىرلەشمىسىدىن ئىمپورت قىلىنغان قوي يۇڭىغا قارىتا ساپ يۇڭىغا قاراپ باھا قويۇش مىقدارىلا 12 مىك تونىدىن ئېشىپ كەتكەن.

لىيۇ جىڭچى

خې يەنجۇن

ساختا، ناچار تاۋارلارغا زەربە بېرىلدى

ئاپتونوم رايونىمىزدىكى ئۆلچەملەشتۇرۇش سىستېمىسى 1994 - يىلى « بازارنى قېلىپقا سېلىش، ياخشىلىرىنى يۆلەپ يامانلىرىنى چەكلەش» روھىغا ئاساسەن، قانۇننى ئىجرا قىلىشنى كۈچەيتىپ، مۇشۇ بىر يىلدا جەمئىي مەمۇرىي جەھەتتىن قانۇنغا خىلاپلىق قىلىش ئەنزىسىدىن 4245 نى تەكشۈرۈپ بىر تەرەپ قىلىندى، بۇ، 1993 - يىلدىكىدىن 42% كۆپ، جەرىمانە قويۇلغان ۋە مۇسادىرە قىلىنغان سومما 5 مىليون 530 مىك يۇەنگە يېتىپ، 27% ئاشتى.

ھەر دەرىجىلىك ئۆلچەملەشتۇرۇش تارماقلىرى دۆلەت تېخنىكىلىق نازارەت قىلىش ئىدارىسىنىڭ «يوشۇرۇن نۇقتىلارنى چۈڭۇپ تاشلاش، چوڭ ئەنزىلەرنى تەكشۈرۈش، بازارنى تەرتىپكە سېلىش» تەلىپىگە ئاساسەن، ناچار ۋە ساختا تاۋارلارغا زەربە بېرىش خىزمىتىگە بولغان رەھبەرلىكنى كۈچەيتىپ، ساختا، ناچار تاۋارلارغا زەربە بېرىش خىزمىتىنى كۇندىلىك نازارەت قىلىش — تەكشۈرۈش، بىر تۇتاش تەكشۈرۈش، ئىجازەتنامىسىز ئىشلەپچىقىرىشنى تەكشۈرۈپ بىر تەرەپ قىلىش، تالا تەكشۈرۈش، ئۆلچەملەشتۇرۇشنى يولغا قويۇش ۋە نازارەتچىلىك قىلىش بىلەن زىچ بىرلەشتۈرۈپ، كېيىنكى ئىشلارنى بىر تەرەپ قىلىش خىزمىتىنى كۈچەيتتى، مۇشۇ يىلدا تەكشۈرۈپ بىر تەرەپ قىلىنغان ساختا ۋە ناچار تاۋارلارنىڭ قىممىتى 50 مىليون يۇەندىن ئاشتى. ئىستېمالچىلارنىڭ 21 مىليون يۇەنلىك ئىقتىسادىي زىيىنىنىڭ ئورنى تولدۇرۇپ بېرىلدى، مەسئۇلات سۇپىتى ئۈستىدىن قىلىنغان 861 ئەرزگە دائىر ئەنزە قوبۇل قىلىندى، ئەنزىلەرنىڭ بىر تەرەپ قىلىنىش ۋە تاماملىنىش نىسبىتى 90% كە يەتتى، كۆيدۇرۇلگەن ناچار تاۋارلانىڭ قىممىتى 2 مىليون يۇەنگە يەتتى، ئەدلىيە ئورگانلىرىغا تاپشۇرۇپ بېرىلگەن ئەنزە 11 گە، تۆتۈپ تۇرۇپ سوراق قىلىنغان ئادەم 13 كە يەتتى، دېمەك، ساختا ۋە ناچار تاۋارلارنى ئىشلەپچىقىرىش ۋە سېتىشتەك قانۇنغا خىلاپ قىلمىشلارغا قاتتىق زەربە بېرىلدى. سىستېما بويىچە تەكشۈرۈپ بىر تەرەپ قىلىنغان چوڭ ۋە مۇھىم ئەنزە 62 گە يەتتى، ساختا ۋە ناچار تاۋارلارنى ئىشلەپچىقارغان ۋە ساتقان كۈشۇرۇن نۇقتىدىن 20 سى چوڭۇپ تاشلاندى. ئاپتونوم رايونلۇق سۇپەت تەكشۈرۈش چوڭ ئەترىتى شىنجاڭ «ئەلئىبھرام» شىركىتى ساتقان 5 مىليون 600 مىك يۇەن قىممىتىدىكى 18 تونىنا قۇي تۇۋىتىگە ساختا نەرسە ئارىلاشتۇرۇشتىن ئىبارەت چوڭ ئەنزىنى ۋە 840 مىك يۇەن قىممىتىدىكى 104 تونىنا ناچار قاراچاينى سېتىش ئەنزىسىنى تەكشۈرۈپ بىر تەرەپ قىلدى؛ ئىلى ۋىلايەتلىك تېخنىكىلىق نازارەت قىلىش باشقارمىسى 840 مىك يۇەن قىممىتىدىكى ناچار قۇراشتۇرۇلغان، «ياپونىيەدە ئىشلەندى» دېيىلگەن «لىگمۇ GS125» تېپلىق موتسىكلىتتىن 60 نى تەكشۈرۈپ بىر تەرەپ قىلدى؛ تۇرپان ۋىلايىتى 800 مىك يۇەن قىممىتىدىكى ناچار پولات ماتېرىيالدىن 200 تونىنى تەكشۈرۈپ بىر تەرەپ قىلدى؛ قۇمۇل ۋىلايەتلىك تېخنىكىلىق نازارەت قىلىش باشقارمىسى 450 مىك يۇەن قىممىتىدىكى ساختا «ۋۇلياڭيې» ئاق ھارىقىدىن 3264 بوتۇلكىنى تەكشۈرۈپ بىر تەرەپ قىلدى؛ كۇيتۇك شەھەرلىك تېخنىكىلىق نازارەت قىلىش ئىدارىسى ئاپتونوم رايونىمىز بويىچە تۇنجى قېتىم يۇز بەرگەن پاختىغا ساختا نەرسىلەرنى ئارىلاشتۇرۇش چوڭ ئەنزىسىنى پاش قىلدى، ساختا «ئىلى ئالاھىدە ئاق ھارىقى»، «كۇيتۇك ئالاھىدە ئاق ھارىقى» نى سېتىش نۇقتىلىرىنى پاش قىلىپ چۈڭۇپ تاشلىدى، 21 مىك 800 بوتۇلكا ساختا ھاراقنى مۇسادىرە قىلدى؛ باينىغولىن ئوبلاستلىق تېخنىكىلىق نازارەت قىلىش ئىدارىسى پاختىنى نازارەت قىلىش ۋە تەكشۈرۈشنى كۈچەيتىپ، 1 مىليون 500 مىك يۇەن قىممىتىدىكى ساختا نەرسە ئارىلاشتۇرۇلغان، دەرىجە ئۆلچىمىگە توشمايدىغان پاختىدىن 3162 تونىنى تەكشۈرۈپ بىر تەرەپ قىلدى. ئۈرۈمچى شەھەرلىك تېخنىكىلىق نازارەت قىلىش ئىدارىسى سىستېما بويىچە 1994 — 1995 - يىللىق يېڭى يىل ۋە باھار بايرىمى مەزگىلىدىكى تاۋارلارنىڭ سۇپىتىنى

كەلگ كۆلەمده تەكشۇرۈشته تەكشۈرگۈچى خادىملاردىن 970 ئادەم (قېتىم) نى بازارغا چىقىرىپ، 13 مىليون 675 مىڭ يۈەنلىك باها يېزىلغان تاۋارنى ماگىزىندىن 2941 نى، سودا بازىرىدىن 35 نى تەكشۈردى. ئېنىقلانغان ساختا ۋە ناچار تاۋارلارغا قويۇلغان باها 1 مىليون 455 مىڭ يۈەنگە، جەرىمانه قويۇلغان ۋە مۇسادىره قىلىنغان پۇل 221 مىڭ 700 يۈەنگه يەتتى. ساختا ۋە ناچار تاۋارلارنى ئىشلەپچىقىرىش ۋە سېتىش نۇقتىسىدىن 14 ى چۈۋۈپ تاشلاندى. چوڭ ۋە مۇھىم ئەنزىدىن بەشى ئەدلىيە ئورگانلىرىغا تاپشۇرۇلدى. بەش كىشى تەپتىش مەھكىمىسى تەرىپىدىن سوراق قىلىندى.

لیۇ جىڭچى

خې يەنجۇن

سۈپەت ئۆلچىمىنى تەكشۈرۈش بويىچە تەكشۈرتاغ ئەتراپلىرىنى ئارىلاپ چىقىش پائالىيىتى ئېلىپ بېرىلدى

ئاپتونوم رايونىمىزنىڭ 1994 - يىللىق سۈپەت ئۆلچىمىنى تەكشۈرۈش بويىچە تەكشۈرتاغ ئەتراپلىرىنى ئارىلاپ چىقىش پائالىيىتىدە، ساختا ۋە ناچار تاۋارلارغا زەربە بېرىش بىلەن جامائەت پىكرىنىڭ نازارەتچىلىكى ۋە سۈپەتنى نازارەت قىلىش، ئارىلاپ تەكشۈرۈش بىرلەشتۈرۈلۈپ، بىر قەدەر ياخشى ئۇنۇم قولغا كەلتۈرۈلدى. ئاپتونوم رايونلۇق ئۆلچەملەشتۈرۈش ئىدارىسى، مۇناسىۋەتلىك تارماقلار ۋە ئاپتونوم رايون دەرىجىلىك بەش ئاخبارات ئورنىدىن تەركىب تاپقان ئىككى زىيارەت قىلىش گۇرۇپپىسى پاختا ۋە تەييار ماي بازىرىنى مەخسۇس خەۋەر قىلدى، ئارىلاپ چىقىش پائالىيىتى 30 كۈن داۋام قىلدى، بۇ گۇرۇپپا باسقان مۇساپە 10مىڭ كىلومېتىرغا يەتتى، گېزىتلەردە ئېلان قىلىنغان ۋە رادىئودا ئاڭلىتىلغان ماقالە 90 نەچچىگە يەتتى. ئاپتونوم رايونلۇق ئۆلچەملەشتۈرۈش ئىدارىسى پاش قىلىش تېلېفونى ۋە قوبۇل قىلىش پونكىتى تەسىس قىلىپ، ئامما سۈنغان تاۋار سۈپىتى توغرىسىدىكى 97 ئەرزنى قوبۇل قىلدى، 52 ئەنزىنىسى تاماملىدى.

لیۇ جىڭچى

خې يەنجۇن

«ئۆلچەم قانۇنى» نىڭ يولغا قويۇلۇش ئەھۋالى

1994 - يىلى ئاپتونوم رايونلۇق ئۆلچەم ئىدارىسى بىلەن مەھىيە نازارىتى بىرلىكته «شىنجاڭ ئۇيغۇر ئاپتونوم رايونىنىڭ تىببىي داۋالاش - ساقلىقنى ساقلاش ئۆلچەم خىزمىتىنى باشقۇرۇش ۋاقتىلىق چارىسى» نى، ئاپتونوم رايونلۇق ئۆلچەم ئىدارىسى بىلەن سودا - سانائەتنى مەمۇرىي باشقۇرۇش ئىدارىسى بىرلىكته «ئۆلچەم ئەسۋابلىرىنى ئېلان قىلىشنى باشقۇرۇشنى كۈچەيتىشكە ئائاقىدار مەسىلىلەر توغرىسىدىكى بەلگىلىمە» نى، ئاپتونوم رايونلۇق ئۆلچەم ئىدارىسى، مال باھاسى ئىدارىسى ۋە پوچتا - تېلېگراف باشقۇرۇش ئىدارىسى بىرلىكته «شىنجاڭ ئۇيغۇر ئاپتونوم رايونىنىڭ ئاممىۋى تېلېفونلارغا ۋاقىت ھەم ھەقنى ئاپتوماتىك خاتىرىلەش ئۈسكۈنىسى ئورنىتىش توغرىسىدىكى بەلگىلىمىسى» نى تۈزۈپ چىقتى، ئاپتونوم رايونلۇق ئۆلچەم ئىدارىسى «ئاپتونوم رايونىنىڭ ئۆلچەم ئەسۋابلىرىنى سېتىشنى نازارەت قىلىش ۋە باشقۇرۇش توغرىسىدىكى ۋاقتىلىق بەلگىلىمىسى» ۋە «ماي قاچىلاش پونكىتلىرىدا ماي قاچىلاش ماشىنىسىنىڭ ئۆلچەمنى ئاپتوماتىك توغرىلايدىغان ئۈسكۈنىنى سەپلەش ۋە ئىشلىتىش توغرىسىدىكى بەلگىلىمە» نى تۈزۈپ چىقتى. شۇ ئارقىلىق كارخانىلارنىڭ قانۇن بويىچە ئۆزىنى ئۆزى باشقۇرۇشقا يېتەكچىلىك قىلىندى. يەنه «ئاپتونوم رايونىنىڭ كارخانىلارنىڭ ئۆلچەم خىزمىتىنى كۈچەيتىش توغرىسىدىكى پىكىر» ى تۈزۈپ چىقىلدى.

ئۆلچەم تۇرغۇزۇشنى تەكشۈرۈش ۋە تەكشۈرۈپ بېكىتىش ھوقۇقىنى بېرىش ئەھۋالى مۇشۇ بىر يىلدا 18 ئورۇنلىق 31 تۈرلۈك ئۆلچىمى، 49 ئورۇنلىق 199 ئۆلچەم ئىستاندارتى قايتىدىن تەكشۈرۈلۈپ، ئاپتونوم رايونىمىزنىڭ ئۆلچەم ئىستاندارتى تۈرلەر بويىچە ئېنىقلاپ چىقىلدى. 1994 - يىلنىڭ ئاخىرىغا قەدەر ئاپتونوم رايونلۇق ئۆلچەم مەمۇرىي تارماقلىرىنىڭ تەكشۈرۈشى بىلەن، 134 تۈر بويىچە 1447 خىل ئۆلچەم تۇرغۇزۇلدى، بۇنىڭ ئىچىدە ئاممىباب ئىجتىمائىي ئۆلچەم ئىستاندارتى 372 خىل. 44 ئورۇنغا ھوقۇق بېرىلدى، بېرىلگەن ھوقۇققا ئاساسەن 306 خىل ئۆلچەم تەكشۈرۈپ بېكىتىلدى، شۇنداقتىمۇ 66 خىل مەجبۇرىي تەكشۈرۈش خاراكتېرىنى ئالغان ئۆلچەم ئەسۋابلىرى جەھەتتە تەكشۈرۈپ بېكىتىش خىزمىتى ئىشلەندى، ئاپتونوم رايونىمىز ئېلان قىلغان مەجبۇرىي تەكشۈرۈش خاراكتېرىدىكى ئۆلچەم ئەسۋابى 112 خىل بولۇپ، تۈرلەرنىڭ ئومۇملىشىش نىسبىتى 59% كه يەتتى.

ئۆلچەم قانۇنىنى ئىجرا قىلغۇچى خادىملار ۋە تەكشۈرۈپ بېكىتكۈچى خادىملار تەكشۈرۈلدى. 1994 - يىلى مەمۇرىي ئۆلچەم قانۇنىنى ئىجرا قىلىش خادىملىرىنى تەربىيەلەش كۇرسىدىن ئىككى قارار ئېچىلىپ، ئۆلچەم قانۇنىنى ئىجرا قىلغۇچى خادىملاردىن 74 كىشى تەربىيەلەندى ۋە تەكشۈرۈلدى. ئاپتونوم رايونلۇق ئۆلچەم ئىدارىسى ئۈرۈنلۇق بىرلىكى، تېمپېراتۇرا بىرلىكى، مېخانىكا ۋە ئېلېكتر ئىلمى قاتارلىق كەسىپلەر بويىچە ئون قارار تەربىيەلەش كۇرسى ئاچتى، 291 كىشى تەكشۈرۈش ئارقىلىق لايىقەتلىك بولغاندىن

كېيىن ئۆلچەمنى تەكشۈرۈپ بېكىتكۈچى خادىملىق كىنىشكىسى ئالدى، 193 خادىم قايتا تەكشۈرۈلۈپ لايىقەتلىك بولغاندىن كېيىن كىنىشكىسىنى ئالماشتۇردى. يىل ئاخىرىغا قەدەر تەكشۈرۈش ئارقىلىق لايىقەتلىك بولغان مەۋزۇي ئۆلچەم قانۇنىنى ئىجرا قىلغۇچى خادىم 508 گە، ئۆلچەمنى تەكشۈرۈپ بېكىتكۈچى خادىم 2349 غا يەتتى.

مەھسۇلات سۈپىتىنى تەكشۈرۈش ئاپپاراتلىرى ۋە سىناق تەجرىبىخانىلىرىنىڭ ئۆلچىمىگە گۈزەللىق بېرىلدى. ئىككى قارار ئۆلچەمگە گۈزەللىق بېرىش كۆرسىي ئېچىلدى، تەكشۈرۈش ئارقىلىق ئاپتونوم رايون دەرىجىلىك ئۆلچەمگە گۈزەللىق بېرىشنى تەكشۈرۈش خادىملىرىدىن 28 كىشى تەكلىپ قىلىندى. ئاپتونوم رايونلۇق ئۆلچەم ئىدارىسى بىلەن دۆلەت سۇ ئىشلىرىنى تەكشۈرۈش گۈرۈپپىسى شىنجاڭ سۇ مۇھىتىنى كۆزىتىش مەركىزىگە تارماق دەرىجىلىك ئۆلچەم گۈزەللىقى بەردى. مۇشۇ بىر يىلدا 16 مەھسۇلات سۈپىتىنى تەكشۈرۈش ئاپپاراتى (بۇنىڭ ئىچىدە ئاپتونوم رايون دەرىجىلىكى ئالتە، ۋىلايەت، ئوبلاست، شەھەر دەرىجىلىكى ئون) ۋە 24 سىناق تەجرىبىخانىسى (بۇنىڭ ئىچىدە ئاپتونوم رايون دەرىجىلىكى 12، ۋىلايەت، ئوبلاست، شەھەر دەرىجىلىكى 12) تەكشۈرۈپ باھالاشتا لايىقەتلىك بولۇپ، ئۆلچەمگە گۈزەللىق بېرىش كىنىشكىسىغا ئېرىشتى. 1994 - يىلىنىڭ ئاخىرىغا قەدەر ئۆلچەمگە گۈزەللىق بېرىشتە لايىقەتلىك بولغان تەكشۈرۈش ئاپپاراتى جەمئىي 150 كە يەتتى، بۇنىڭ ئىچىدە ئاپتونوم رايون دەرىجىلىكى 63، ۋىلايەت، ئوبلاست ۋە شەھەر دەرىجىلىكى 85، ناھىيە دەرىجىلىكى ئىككى، شۇنىڭ بىلەن بىللە، ئۆلچەمگە گۈزەللىق بېرىش لايىقەتلىك كىنىشكىسىنىڭ قەرەلى توشۇپ قالغان 15 تەكشۈرۈش ئاپپاراتى قايتا باھالىنىپ، لايىقەتلىك كىنىشكىسى ئالماشتۇرۇپ بېرىلدى. ئۆلچەمگە گۈزەللىق بېرىش لايىقەتلىك كىنىشكىسىغا ئېرىشكەن سەككىز تەكشۈرۈش ئاپپاراتى نازارەت قىلىندى ۋە تەكشۈرۈلدى.

ئۆلچەم ئەسۋابلىرىنى ياساش ۋە رېمونت قىلىش ئەھۋالى بىر ئورۇنلىق ئىككى خىل يېڭى ئۆلچەم ئەسۋابى ئۈلگە ماشىنىغا سېلىپ سىناق قىلغاندا لايىقەتلىك بولدى، بۇ ئورۇنلارغا كىنىشكا تارقىتىپ بېرىلدى. «ئۆلچەم قانۇنى» يولغا قويۇلغاندىن بېرى ئۈلگە ماشىنىسىدا سىناق قىلىش كىنىشكىسىدىن جەمئىي 35 ى تارقىتىلدى. بىر ئورۇنلىق ئىككى خىل ئۆلچەم ئەسۋابىنى ئىشلەش ئىجازەتنامىسى تەكشۈرۈلدى ۋە ئۈلارغا ئىجازەتنامە تارقىتىپ بېرىلدى، ئۆلچەم ئەسۋابىنى ئىشلەش ئىجازەتنامىسىدىن جەمئىي 32 سى تارقىتىلدى، بەش ئورۇنلىق ئالتە خىل ئۆلچەم ئەسۋابىنى رېمونت قىلىش ئىجازەتنامىسى تەكشۈرۈلدى ۋە ئۈلارغا ئىجازەتنامە تارقىتىپ بېرىلدى. ئۆلچەم ئەسۋابلىرىنى رېمونت قىلىش ئىجازەتنامىسىدىن جەمئىي 13 ى تارقىتىلدى. تەكشۈرۈپ تەستىقلاش ئارقىلىق، بىر ئورۇن بەش خىل يېڭى ئۆلچەم ئەسۋابى بويىچە «ئۆلچەم ئەسۋابىنى سىناق تەرىقىسىدە ئىشلىتىش بەلگىسى» نى قوللاندى.

ئۆلچەم قانۇنىنى ئىجرا قىلىش ۋە نازارەت قىلىش، تەكشۈرۈش ئەھۋالى ئۆزۈمچى شەھىرى 4 - ئايدا «تەڭرىتاغ» رايونلۇق، سايباغ رايونلۇق، يېڭى شەھەر رايونلۇق تېخنىكىلىق نازارەت قىلىش ئىدارىلىرى ۋە ئاپتونوم رايونلۇق ئۆلچەم سىناق تەتقىقات ئورنىنى تەشكىللەش ئارقىلىق، ئىشلىتىلمۇاتقان نۇر سۇندۇرۇش دەرىجىنى ئۆلچەش ئەسۋابىنى تۇنجى قېتىم مەخسۇس تۇر بويىچە ئۆلچەم قانۇنىنى ئىجرا قىلىش جەھەتتىن تەكشۈردى، جەمئىي 37 كۆز ئەينەك دۇكىنى ۋە كۆز ئەينەك سەپلەش نۇقتىسىنى تەكشۈردى. نۇر سۇندۇرۇش دەرىجىنى ئۆلچەش ئەسۋابى 38 بولۇپ، پەقەت ئىككىسىلا بەلگىلىمە بويىچە تەكشۈرۈپ بېكىتىشتە لايىقەتلىك بولغاندىن كېيىن ئىشلىتىلدى. تەكشۈرۈشكە سۇنۇش نىسبىتى پەقەت 5% نىلا تەشكىل قىلدى. بۇيرۇق بويىچە تەكشۈرۈشكە سۇنۇلغان نۇر سۇندۇرۇشنى ئۆلچەش ئەسۋابى 28 بولۇپ، تەكشۈرۈپ باھالاشتا لايىقەتلىك بولغىنى 19، لايىقەتلىك بولۇش نىسبىتى 68% بولدى. 6 - ئايدا ئالاقىدار تارماقلار تەشكىللىنىش ئارقىلىق، 29 ئورۇن ئىشلىتىۋاتقان 650 نۇسخىلىرى، تېخنودولت تەكشۈرۈلدى، بۇلارنىڭ 345 ى لايىقەتلىك بولۇپ چىقتى. ئوتتۇرىچە لايىقەتلىك بولۇش نىسبىتى 53% بولدى. 7 - ئايدا ئاپتونوم رايون دەرىجىلىك ۋە ئىشلەپچىقىرىش - قۇرۇلۇش بېكىتۈەنگە قاراشلىق تىببىي داۋالاش ۋە ساقلىقنى ساقلاش بويىچە 12 ئورۇنلىق ئۆلچەم قانۇنىنى ئىجرا قىلىش ئەھۋالى تەكشۈرۈلدى، 525 ئۆلچەم ئەسۋابى ئارىلاپ تەكشۈرۈلدى ۋە مەجبۇرىي تەكشۈرۈلدى، 171 ئۆلچەم ئەسۋابى تەكشۈرۈشكە ۋاقتىدا سۇنۇلدى، ئىككى ئورۇن قان بېسىمى ئۆلچىگۈچىنى يەنىلا قانۇنلۇق ئۆلچەم بىرلىكىنى قوللانمىغان. توققۇز ئۆلچەم ئەسۋابى بەلگىلىمە بويىچە ئۆزگەرتىپ ياسالمىغان. 8 - ئايدا ئاپتونوم رايون دەرىجىلىك ۋە ئىشلەپچىقىرىش - قۇرۇلۇش بېكىتۈەنگە قاراشلىق 21 كارخانا، كەسپىي ئورۇنلىق ئۆلچەم ئەسۋابلىرى ۋە ئۈلارنى تەكشۈرۈپ بېكىتىش خىزمىتى نازارەت قىلىندى ۋە تەكشۈرۈلدى، 589 ئۆلچەم ئەسۋابى ئارىلاپ تەكشۈرۈلدى، 232 ئۆلچەم ئەسۋابى لايىقەتلىك بولۇپ چىقتى. لايىقەتلىك بولۇش نىسبىتى 39.4% بولدى، بىر ئورۇن بېرىلگەن

هوقۇق دائىرىسىدىن هالقىپ سىرتقا قارىتا تەكشۈرۈپ بېكىتىش خىزمىتىنى يولغا قويغان. 49 ئۆلچەم ئىستاندارتى بويىچە تەكشۈرۈش ئارقىلىق لايهقەتلىك كىنىشكىسى ئالماي تۇرۇپلا تەكشۈرۈپ بېكىتىش يولغا قويۇلغان. 9 - ئايدا ئاپتونوم رايونلۇق ئۆلچەم ۋە ئۆلچەملەشتۈرۈش ئىدارىسى بىرلىكتە نېفىت مەھسۇلاتلىرىنىڭ سۈپىتى ۋە ئۆلچىمى بويىچە قانۇنىنىڭ ئىجرا قىلىنىش ئەھۋالىنى تەكشۈردى. ئۈرۈمچى، تۇرپان، باينىغولىن، ئاقسۇ، قىزىلسۇ، قەشقەر ۋە خوتەن قاتارلىق ۋىلايەت، ئوبلاست، شەھەرلەرنىڭ دۆلەت تاشيولى بويىدىكى 49 ماي قاچىلاش پونكىتىنىڭ 65 ماي قاچىلاش ماشىنىسى ۋە بېنزىن ئۆرۈشكىسىنىڭ زىچلىقى تەكشۈرۈلدى، لايهقەتلىك بولغان ماي قاچىلاش نىسبىتى 54 بولۇپ، لايهقەتلىك نىسبىتى 83% كە يەتتى. زىچلىقى لايهقەتلىك بولغان ئۆرۈشكە 16 بولۇپ، لايهقەتلىك بولۇش نىسبىتى 24.6% كە يەتتى. تەكشۈرۈشتىن كېيىن ئاخبارات ئېلان قىلىش يىغىنى ئۆتكۈزۈلۈپ، تەكشۈرۈش ئەھۋالى ۋە تەقدىرلەنگەن، جازالانغان ئورۇنلار ئۈستىدىن ئومۇمىي ئۇقتۇرۇش چىقىرىلدى. 10 - ئايدا ئۈرۈمچى رايونىدىكى ئالته ئۇنىۋېرسال خاراكتېرلىك سودا ئورنى سانتان تۆت خىل تېپتىكى ئالته خىل ئىستاندارتلىق تاق فازلىق تۇراقسىز ئېلېكتر قۇۋۋىتى سائىتى ئارىلاپ تەكشۈرۈلدى، 26 سى تەكشۈرۈپ بېكىتىلدى، لايهقەتلىك بولغىنى ئالته بولۇپ، لايهقەتلىك بولۇش نىسبىتى 23%كە يەتتى؛ 11 - ئايدا ئاپتونوم رايونلۇق ئۆلچەم ئىدارىسى تەكشۈرۈش ئىشخانىسى قۇرۇلدى، بۇ ئورۇن ئۈرۈمچى رايونىدىكى 25 زىبۇ - زىننەت بۇيۇملىرىنى سېتىش ئورنى ۋە 30 نەچچە ماي قاچىلاش پونكىتىنى تەكشۈردى، ئۆلچەم قانۇنى ۋە ئەسىر - پەرمانلارغا خىلاپلىق قىلغان 31 ئورۇنغا مەمۇرىي جازا بەردى، جەرىمانە قويۇلغان ۋە مۇسادىرە قىلىنغان سومما 113 مىڭ يۈەنگە يەتتى.

جاۋ شاۋشۇاڭ

تاموژنا

تاموژنا بويىچە نازارەتچىلىك قىلىش ۋە باشقۇرۇش ئەھۋالى

1994 - يىل ئۈرۈمچى تاموژنىسىنىڭ نازارەت قىلىشى ۋە باشقۇرۇشى بىلەن ئىمپورت - ئېكسپورت قىلىنغان مال 1 مىليون 179 مىڭ 421 تونىنا بولۇپ، 1993 - يىلدىكىدىن 31% كېمەيمەي كەتتى، بۇنىڭ ئىچىدە ئىمپورت قىلىنغىنى 901 مىڭ 160 تونىنا بولۇپ، 30% كېمەيمەي كەتتى؛ ئېكسپورت قىلىنغىنى 270 مىڭ 432 تونىنا بولۇپ، 36% كېمەيمەي كەتتى؛ چېگرىدىن كىرگۈزۈلگەن - چىقىرىلغان مال 7829 تونىنغا يېتىپ، 16.6 ھەسسە ئاشتى. ئىمپورت - ئېكسپورت ماللىرىنىڭ ئومۇمىي قىممىتى 870 مىليون ئامېرىكا دوللىرىغا يېتىپ، 1993 - يىلدىن 2% ئاشتى. نازارەت قىلىش ۋە باشقۇرۇش ئارقىلىق چېگرىدىن كىرگۈزۈلگەن - چىقىرىلغان ترانسپورت قورالى (ئاپتوموبىل، پويىز، ئايروپىلان) 151 مىڭ 672 (قېتىم) گە يەتتى. ئىمپورت - ئېكسپورت ماللىرىنىڭ كېمەيمەي كېتىشىدىكى ئاساسلىق سەۋەب مۇنۇلار: 1) تاشقى پېرېۋوت تۇزۇلمە ئىسلاھاتى ئېلىپ بېرىلىپ، پېرېۋوت نىسبىتى بىرلىككە كەلتۈرۈلگەندىن كېيىن، شىنجاڭنىڭ يەرلىك سودا، چېگرا سودىسى بويىچە مال ئىمپورت قىلىشتىكى ئەملىي باج 91.3% ئېشىپ كەتتى. 2) دۆلەت بايلىق مەنبەسى خاراكتېرلىك ماددىي ئەشيا ۋە خام ئەشيا ماتېرىيالىنى ئېكسپورت قىلىشقا بولغان ماكرولۇق تىزگىنلەشنى كۈچەيتىپ، ئاشلىق پاختا، شېكەر، پولات ماتېرىيال ۋە خىمىيىلىۋى ئوغۇتقا ئوخشاش تاۋار جەھەتتە مالغا مال ئالماشتۇرۇش سودىسىغا دائىر ئېتىبار بېرىش سىياسىتىنى ئەملدىن قالدۇردى، نەتىجىدە شىنجاڭنىڭ يەرلىك سودا چېگرا سودىسى بويىچە ئېكسپورت تاۋارلىرى چەكلىمىگە ئۇچرىدى. 3) مۇستەقىل دۆلەتلەر بىرلەشمىسىدىكى دۆلەتلەرنىڭ تاشقى سودا سىياسىتى تولا ئۆزگەرگەچكە، توختامنامىنىڭ ئىجرا قىلىنىش نىسبىتى تۆۋەن بولدى.

مۇشۇ يىل يىلدا چېگرىدىن كىرگەن چەتئەللار 542 مىڭ 338 ئادەم (قېتىم) بولۇپ، 1993 - يىلدىكىدىن 35% كېمەيمەي كەتتى، بۇنىڭ ئىچىدە چېگرىدىن كىرگەنلەر 269 مىڭ 472 ئادەم (قېتىم) بولۇپ، 34% كېمەيمەي كەتتى، چېگرىدىن چىققانلار 272 مىڭ 866 ئادەم (قېتىم) بولۇپ، 35% كېمەيمەي كەتتى. چېگرىغا كىرگەنلەر ئىچىدە جۇڭگولۇق 50 مىڭ 619 ئادەم (قېتىم)، چەت ئەللىك 218 مىڭ 853 ئادەم (قېتىم)، چېگرىدىن چىققانلار ئىچىدە جۇڭگولۇق 53 مىڭ 994 ئادەم (قېتىم)، چەت ئەللىك 218 مىڭ 872 ئادەم (قېتىم). چېگرىدىن كىرگەن - چىققانلارنىڭ ئازىيىپ كېتىشىدىكى ئاساسلىق سەۋەب مۇنۇلار: 1) قازاقىستان ئۆزبېكا تامغا بېسىشنى يولغا قويغاندىن كېيىن، بىز تەرەپتىن چىقىدىغان ۋە كىرىدىغانلار ئازىيىپ كەتتى. 2) كىشىلەر ساياھەت قىلىپ مال سېتىۋېلىش پائالىيىتىگە قىزىقمايدىغان بولۇپ قالغاچقا، مۇستەقىل دۆلەتلەر

بىرلەشمىسىدىكى دۆلەتلەردىن كىرىدىغان - چىقىدىغانلار كېمەيدى. 3) ئىمپورت - ئېكسپورت مالىلىرىنىڭ كېمىيىشىگە ئەگىشىپ، چېگرىدىن كىرگۈزۈلىدىغان - چىقىرىلىدىغان تىرانسپورت قوراللىرى ئۈچۈن مۇلازىمەت قىلغۇچىلارمۇ كېمىيىپ كەتتى.

مۇشۇ بىر يىلدا ئۇرۇمچى تامۇژنىسىنىڭ نازارەت قىلىشى ۋە باشقۇرۇشى بىلەن چېگرىدىن كىرگۈزۈلگەن ۋە چىقىرىلغان پوچتا يۇللانمىسى 7254 كە يېتىپ، 1993 - يىلىدىكىدىن 13% ئاشتى. بۇنىڭ ئىچىدە كىرگۈزۈلگىنى 3707، چىقىرىلغىنى 3547. نازارەت قىلىش ۋە باشقۇرۇش ئارقىلىق كىرگۈزۈلگەن ۋە چىقىرىلغان ماسما بۇيۇم 337 مىڭ ئونغا يېتىپ، 23% ئاشتى، بۇنىڭ ئىچىدە كىرگۈزۈلگىنى 325 مىڭ 680 گە يېتىپ، 27% ئاشتى، چىقىرىلغىنى 11 مىڭ 330 بولۇپ، 30% كېمەيىپ كەتتى، نازارەت قىلىش ۋە باشقۇرۇش ئارقىلىق چېگرىدىن كىرگۈزۈلگەن ۋە چىقىرىلغان ئۇن - سىن بۇيۇمى 2437 قاپقا يەتتى، بۇنىڭ ئىچىدە كىرگۈزۈلگىنى 1649 قاپ، چىقىرىلغىنى 788 قاپ.

مۇشۇ بىر يىلدا تامۇژنىغا مەلۇم قىلىنغان ئىمپورت - ئېكسپورت مال تالوندىن بىر تەرەپ قىلىنغىنى 47 مىڭ نۇسخىغا يېتىپ، 1993 - يىلىدىكىدىن 9% ئاشتى. مۇشۇ بىر يىلدا تامۇژنا تىزىمغا ئالغان چەت ئەل سودىگەرلىرى مەبلەغ سالغان كارخانا 70 كە، چەت ئەل سودىگەرلىرى مەبلەغ سالغان كارخانىلارنىڭ شىنجاڭدا تۇرۇشلۇق ئىش بېجىرىش ئاپپاراتى 65 كە يەتتى. يەنە ئاخىرىغا قەدەر ئاپتونوم رايونىمىز بويىچە تامۇژنا تىزىمغا ئالغان چەت ئەل سودىگەرلىرى مەبلەغ سالغان كارخانا 504 كە يەتتى. مۇشۇ بىر يىلدا 45 نۇسخا پىششىقلاپ ئىشلەش سودا توختامى تەكشۈرۈلدى، 2 مىليون 700 مىڭ يۈەنلىك تامۇژنا بېجى تولۇقلاپ ئېلىندى. سودا - سانائەتتىن مەمۇرىي باشقۇرۇش تارماقلىرى پېچەتلەپ تىجارەت كىنىشكىسى كۆچىدىن قالدۇرۇلغان «ئۈچ خىل مەبلەغ» كارخانىلىرىنىڭ بېجى كەچۈرۈم قىلىنغان ماددىي ئەشيالىرىنىڭ قىممىتى 1 مىليون 210 مىڭ يۈەنگە يەتتى.

جالال جۇكۈمن

تامۇژنا بېجى ئېلىشنى باشقۇرۇش ئەھۋالى

1994 - يىلى ئۇرۇمچى تامۇژنىسى ئالغان تامۇژنا بېجى جەمئىي 234 مىليون 497 مىڭ يۈەنگە يېتىپ، 1993 - يىلىدىكىدىن 44% ئاشتى؛ ئىمپورت ھالقىسىدىكى باج 296 مىليون 413 مىڭ يۈەنگە يېتىپ، 7. 114% ئاشتى. تامۇژنا بېجى ۋە ئىمپورت ھالقىسىدىكى باجنىڭ كۆپىيىشىدىكى ئاساسلىق سەۋەب مۇنۇلار: 1) پىرېۋوت نىسبىتى بىرلىككە كەلتۈرۈلگەندىن كېيىن، باج ئېلىش تۆۋەن سانى ئومۇميۈزلۈك ئۆستى. 2) باج تۈرۈلمىسى ئىسلاھ قىلىنغاچقا، ئاشقان قىممەت بېجى نىسبىتى ئۆسۈپ كەتتى، بۇ ئىمپورت ھالقىسىدىكى باج سوممىسىنىڭ زور ھەجىمدە ئېشىپ كېتىشىگە تۈرتكە بولدى. 3) باھانى تەكشۈرۈش خىزمىتى كۈچەيتىلگەنلىكتىن، مۇشۇ بىر يىلدا باھانى تۆۋەن مەلۇم قىلىش ئەنزىسىدىن 3819 ى ئېنىقلاپ چىقىلىپ، 69 مىليون 140 مىڭ يۈەنلىك باج تولۇقلاپ ئېلىندى. 4) تاپشۇرمىغان باجنى سۈرۈشتۈرۈپ ئېلىش خىزمىتى كۈچەيتىلدى. 1993 - يىلى تاپشۇرۇلمای قالغان 62 مىليون 610 مىڭ يۈەنلىك باج تاپشۇرغۇزۇلدى، كاپالەت پۇلىنى باج پۇلىغا ئۆزگەرتىش بويىچە 20 مىليون 330 مىڭ يۈەن ئېنىقلاپ چىقىلدى.

مۇشۇ بىر يىلدا جەمئىي 770 مىليون 470 مىڭ يۈەنلىك تامۇژنا بېجى تەمىنلىدى ۋە كەچۈرۈم قىلىندى، بۇ 1993 - يىلىدىكىدىن 62% كۆپ. كېمەيتىپ ئېلىنغان ۋە كەچۈرۈم قىلىنغان ئىمپورت ھالقىسىدىكى باج سوممىسى 1 مىليارد 482 مىليون 80 مىڭ يۈەنگە يېتىپ، 4. 8 ھەسسە ئاشتى. كېمەيتىپ ئېلىنمىغان ۋە كەچۈرۈم قىلىنمىغان باجنىڭ كۆپىيىپ كېتىشىدىكى ئاساسلىق سەۋەبلەر مۇنۇلار: 1) چەت ئەل ھۆكۈمەتلىرى ۋە خەلقئارا پۇل مۇئاسىلە تەشكىلاتلىرىنىڭ قەرز پۇلىدىن پايدىلىنىپ ئىمپورت قىلىنغان مالالار كۆپەيدى، بۇ كېمەيتىپ ئېلىنغان ۋە كەچۈرۈم قىلىنغان ئومۇمىي باج سوممىسىنىڭ 24 پىرسەنتىنى تەشكىل قىلدى؛ 2) مۇستەقىل دۆلەتلەر بىرلەشمىسىدىكى دۆلەتلەر بىلەن قىلىنغان مالغا مال ئالماشتۇرۇش سودىسى بويىچە كېمەيتىلگەن باج سوممىسى كۆپەيدى، بۇ، كېمەيتىپ ئېلىنغان ۋە كەچۈرۈم قىلىنغان ئومۇمىي باج سوممىسىنىڭ 18 پىرسەنتىنى تەشكىل قىلدى؛ 3) «ئۈچ خىل مەبلەغ» كارخانىلىرى ئىمپورت قىلغان ماددىي ئەشيالاردىن ئېلىنىدىغان باجنىڭ كېمەيتىلىش ۋە كەچۈرۈم قىلىنىش سوممىسى كۆپەيدى، بۇ، كېمەيتىپ ئېلىنىدىغان ۋە كەچۈرۈم قىلىنىدىغان ئومۇمىي باج سوممىسىنىڭ 14 پىرسەنتىنى تەشكىل قىلدى؛ 4) تولۇقلىما سودا ۋە پىششىقلاپ ئىشلەش سودىسى بويىچە بېجى كېمەيتىپ ئېلىنىدىغان ۋە كەچۈرۈم قىلىنىدىغان ئۈسكۈنىلەر كۆپلەپ ئىمپورت قىلىندى، بۇ، كېمەيتىپ ئېلىنىدىغان ۋە كەچۈرۈم قىلىنىدىغان ئومۇمىي باج سوممىسىنىڭ 11 پىرسەنتىنى تەشكىل قىلدى.

جالال جۇكۈمن

ئەتكەسچىلەرنى تۇتۇش خىزمىتى

ئۇرۇمچى تامۇژنىسى 1994 - يىلى تەكشۈرۈپ بىر تەرەپ

قىلغان ئەتكەسچىلىك قىلىش ۋە قانۇنغا خىلاپلىق قىلىش ئەنزىسى 90، يۇ، 1993 - يىلدىكىدىن %74 ئاز، ئەنزىلەرگە چېتىشلىق مالىلارنىڭ قىممىتى 8 مىليون 910 مىڭ يۈەن بولۇپ، %66 ئازايدى. يۇنىڭ ئىچىدە چوڭ ۋە مۇھىم ئەنزىلەرگە ئەنزىلەرگە چېتىشلىق مالىلارنىڭ قىممىتى 3 مىليون 800 مىڭ يۈەن. ئەتكەسچىلىك ۋە قانۇنغا خىلاپلىق قىلىش ئەنزىلىرىنىڭ كېسىشىدىكى ئاساسلىق سەۋەبلەر مۇنۇلار: 1) تامۇژنا مۇناسىۋەتلىك تارماقلار بىلەن زىچ ھەمكارلىشىپ، ئىككى قېتىم ئەتكەسچىلىككە زەربە بېرىش بىرلەشمە ھەرىكىتى ئېلىپ بېرىپ، ئەتكەسچىلىكنىڭ باش كۆتۈرۈشىنى ئۈنۈملۈك تىزگىنلىدى. 2) ساختا تالون، ساختا تامغا ۋە ساختا ئىمزا قويۇشقا مەخسۇس قارشى تۇرۇش كۈرىشى ئېلىپ بېرىلدى، مۇشۇ بىر يىلدا يۇقىرىدىكىدەك ئۇچ خىل ساختىلىق قىلمىشى يۈز بەرگەن ئەنزىدىن تۆتى تەكشۈرۈپ بىر تەرەپ قىلىندى، ئەنزىلەرگە چېتىشلىق مالىلارنىڭ قىممىتى 4 مىليون يۈەنگە يېتىدۇ. شۇنىڭ بىلەن بىللە، 1500 نۇسخا «مال ئىمپورت قىلىش ئىسپاتنامىسى» ئۈستىدە راست ۋە ساختىنى ئايرىش خىزمىتى ئىشلىنىپ، ساختا ئىسپاتنامىدىن 50 نەچچە نۇسخا ئېنىقلاپ چىقىلدى. 3) دۆلەت ئاپتوموبىل ئىمپورت قىلىشنى ماكرولۇق تىزگىنلەشنى كۈچەيتتى، يۇنىڭ بىلەن ئەتكەس ئاپتوموبىللارنى ئىمپورت قىلىش ئەنزىلىرىنىڭ سادىر بولۇشى ئاساسەن توسۇۋېتىلدى. 4) ئاخبارات خىزمىتى يەنىمۇ كۈچەيتىلىپ، تېخنىكا ۋاستىلىرى ياخشىلاندى.

جالاڭ جۇڭمىن

سودا خاراكتېرلىك مالىلارنى ماكرولۇق نازارەت قىلىش - تىزگىنلەش ئەھۋالى

1994 - يىلى ئۇرۇمچى تامۇژنىسى تامۇژنا ئۆتكىلىنى چىڭ ئىگىلەش فۇنكسىيىسىنى ئەستايىدىل يۈرگۈزۈپ، دۆلەتنىڭ ئىمپورت - ئېكسپورت ئىشلىرىنى ماكرولۇق نازارەت قىلىش - تىزگىنلەش سىياسىتىنىڭ ئۇقۇشلۇق يولغا قويۇلۇشىغا كاپالەتلىك قىلدى. 1) باج ئېلىنمايدىغان ۋە سەرگۈزلۈكى يۇقىرى بولغان ئىمپورت - ئېكسپورت تاۋارلىرىنى نازارەت قىلىپ باشقۇرۇش، ئۈنۈملۈك ئىسپاتلارنى تەكشۈرگەندىن كېيىن ئاندىن ئىمپورت - ئېكسپورت مالىلىرىنى ئۆتكۈزۈش خىزمىتى كۈچەيتىلدى. 2) باج ئېلىنمايدىغان ۋە ئېچى كېمەيتىپ ئېلىنىدىغان، كەچۈرۈم قىلىنىدىغان مالىلارغا دائىر كېيىنكى ئىشلارنى باشقۇرۇش كۈچەيتىلدى، مۇشۇ بىر يىلدا 30 قېتىمدىن ئارتۇق زاۋۇتلارغا چۈشۈپ تەكشۈرۈپ ھېسابتىن ئۆتكۈزۈش خىزمىتى ئىشلىنىپ، 30 نەچچە «ئۇچ خىل مەبلەغ» كارخانىسى ۋە چەت ئەل سودىگەرلىرى مەبلەغ سالغان كارخانىنىڭ ئىش ېچىرىش ئاپپاراتلىرىنىڭ بەلگىلىمىگە خىلاپ قىلمىشلىرى ئېنىقلاندى، ېچى كەچۈرۈم قىلىنىپ ئىمپورت قىلىنغان ئالتە ئاپتوموبىل ۋە بىر تۈركۈم ماددىي ئەشيا تەكشۈرۈپ تۇتۇپ قېلىندى، 1 مىليون 200 مىڭ يۈەندىن ئارتۇق باج تولۇقلاپ ئېلىندى. 3) تۈركۈمى زور ۋە باج نىسبىتى يۇقىرى مالىلارنى تامۇژندىن ئۆتكۈزۈپ توشۇشنى باشقۇرۇش كۈچەيتىلدى. مۇشۇ بىر يىلدا تامۇژنا نازارەت قىلىپ باشقۇرۇپ ئۆتكۈزگەن مال 50 مىڭ تونىنغا يەتتى، بۇ جەھەتتە پەقەت چاتاق چىقمىدى. 4) ستاتىستىكىلىق ئانالىز قىلىش خىزمىتى كۈچەيتىلدى. مۇشۇ بىرىيلدا كەسىپ ۋە سودا بويىچە ستاتىستىكىلىق ئانالىز قىلىش ئارقىلىق، 1 مىليون 10 مىڭ يۈەنلىك باج تولۇقلاپ ئېلىندى.

جالاڭ جۇڭمىن

غەيرىي سودا خاراكتېرلىك بۇيۇملارنى ماكرولۇق نازارەت قىلىش - تىزگىنلەش ئەھۋالى

ئۇرۇمچى تامۇژنىسى 1994 - يىلى چېگرىدىن چىقىرىلغان ۋە كىرگۈزۈلگەن باسما بۇيۇمىدىن 15 مىڭ 257 نۇسخىنى مۇسادىرە قىلدى، يۇنىڭ ئىچىدە كىرگۈزۈلگەن باسما بۇيۇمى 15 مىڭ 224 (ئەكسىيەتچىل باسما بۇيۇمى 469، شەھۋانە باسما بۇيۇمى 159، دىنىي باسما بۇيۇمى 888، باشقىلار 13 مىڭ 708) نۇسخا، چىقىرىلغان باسما بۇيۇمى 33 (ئىچكى قىسمىدىكى كىتاب - ژۇرنال 19، باشقىلار 14) نۇسخا كىرگۈزۈش ۋە چىقىرىش بويىچە قايتۇرۇۋېتىلگەن باسما بۇيۇمى 20، يۇنىڭ ئىچىدە كىرگۈزۈلمەكچى بولغىنى بىر، چىقىرىلماقچى بولغىنى19. مۇشۇ بىر يىلدا ئىمپورت قىلىنغان ئۇن - سىن بۇيۇمىدىن 259 دانە مۇسادىرە قىلىندى. ئىمپورت قىلىنغان بىر دانە ئۇن - سىن بۇيۇمى قايتۇرۇلدى. ئەتكەسچىلىك قىلىپ چېگرىدىن ئېلىپ چىقىلماقچى بولغان 36 قارچىغا قولغا چۈشۈرۈلدى.

مۇشۇ بىر يىلدا 8 مىليون 150 مىڭ يۈەن قىممىتىدىكى ھەدىيە قىلىنغان ماددىي ئەشيالاردىن جەمئىي 32 تۈركۈم تەكشۈرۈپ تەستىقلاندى؛ تاشقى پىرېۋوت ئارقىلىق سېتىۋېلىنىدىغان، ېچى كەچۈرۈم قىلىنىدىغان ھەر خىل تاۋاردىن 16 مىڭ 519 دانە تەكشۈرۈپ ئۆتكۈزۈلدى؛ چېگرىدىن ۋاقتىلىق كىرگۈزۈلىدىغان ۋە چىقىرىلىدىغان ئاپتوموبىلدىن 240 ى تەكشۈرۈلدى.

جالاڭ جۇڭمىن

تامۇژنا سىستېمىسىدىكى ئىلغار كوللېكتىپلار

1994 - يىل 1 - ئايدا چاقىرىلغان مەملىكەتلىك تامۇژنا باشلىقلىرى يىغىنىدا ئالاتاۋ تامۇژنىسى بىلەن تورغات

تاموژنسى مەملىكەت بويىچە تاموژنا سىستېمىسىدىكى ئىلغار كوللېكتىپ بولۇپ باھالاندى. 3 - ئايدا چاقىرىلغان مەملىكەتلىك 2 - نۆۋەتلىك «ئىش ئورنىدا لېپ فېڭدىن ئۆگىنىش، كەسىپتە يېڭى ئىستىل تىكلەش» يىغىنىدا، تورغات تاموژنسى ئىلغار كوللېكتىپ بولۇپ باھالاندى.

جاك جۇڭمىن

تاۋار تەكشۈرۈش ئەھۋالى

ئىمپورت - ئېكسپورت تاۋارلىرىنى تەكشۈرۈش ئەھۋالى

شىنجاڭ ئىمپورت - ئېكسپورت تاۋارلىرىنى تەكشۈرۈش ئىدارىسى 1994 - يىلى جەمئىي 38 مىڭ 317 تۇركۈم ئىمپورت ۋە ئېكسپورت تاۋىرنى تەكشۈردى، بۇ، 1993 - يىلدىكىدىن %31.3 كۆپ. تەكشۈرۈلگەن مالىلارنىڭ قىممىتى 927 مىليون 750 مىڭ ئامېرىكا دوللىرىغا يەتتى، بۇ، 1993 - يىلدىكىدىن %11.6 كۆپ، بۇنىڭ ئىچىدە ئىمپورت قىلىنغان تاۋار 14 مىڭ 29 تۇركۈم بولۇپ، %7. 37 ئاشتى، مالىلارنىڭ قىممىتى 544مىليون 840 مىڭ ئامېرىكا دوللىرىغا يېتىپ، %42.3 ئاشتى. تەكشۈرۈشتە لايىھەتسىز بولۇپ چىققان ئىمپورت قىلىنغان تاۋار 744 تۇركۈمگە، مالىلارنىڭ قىممىتى 14 مىليون 410 مىڭ ئامېرىكا دوللىرىغا يەتتى. تەكشۈرۈلگەن ئىمپورت قىلىنغان تاۋارلارنىڭ تۇركۈم سانىنىڭ ئۈنۈمۈرسال لايىھەتلىك بولۇش نىسبىتى %7.94 بولۇپ، 3.38 پىرسەنتلىك رەقەم تۆۋەنلەپ كەتتى، سوممىسىنىڭ ئۈنۈمىي لايىھەتلىك بولۇش نىسبىتى %36.97 بولۇپ، 1.93 پىرسەنتلىك رەقەم تۆۋەنلەپ كەتتى. تىجارەت قىلغۇچى تارماقلارنىڭ چەت ئەلدىن زىيانىنى تولىتۇلىشى ئۈچۈن، ئىمپورت قىلىنغان لايىھەتسىز تاۋارلارغا تەكشۈرۈش كىنىشكىسى بېرىلدى، مۇشۇ بىر يىلدا 293 تۇركۈمدە 4 مىليون 400 مىڭ ئامېرىكا دوللىرلىق زىيان تولىتۇلىنىدى. تەكشۈرۈلگەن ئېكسپورت تاۋارلىرى 24 مىڭ 288 تۇركۈمگە يېتىپ، %27.9 ئاشتى، مالىلارنىڭ قىممىتى 382 مىليون 910 مىڭ ئامېرىكا دوللىرى بولۇپ، %14.6 تۆۋەنلەپ كەتتى. تەكشۈرۈشتە لايىھەتسىز بولۇپ چىققان ئېكسپورت تاۋارلىرى 3249 تۇركۈمگە، مالىلارنىڭ قىممىتى 57 مىليون 210 مىڭ ئامېرىكا دوللىرىغا يەتتى، تەكشۈرۈلگەن تۇركۈم سانىنىڭ ئۈنۈمىي لايىھەتلىك بولۇش نىسبىتى %63.86 بولۇپ، 2.38 پىرسەنتلىك رەقەم تۆۋەنلەپ كەتتى، مال قىممىتىنىڭ ئۈنۈمىي لايىھەتلىك بولۇش نىسبىتى %85.06 بولۇپ، 7.64 پىرسەنتلىك رەقەم تۆۋەنلەپ كەتتى. تەكشۈرۈشتە لايىھەتسىز بولۇپ چىققان ئېكسپورت تاۋارلىرى مۇناسىۋەتلىك تارماقلار رەتلىگەن ياكى ئالماشتۇرغان، قايتا تەكشۈرۈپ لايىھەتلىك بولغاندىن كېيىن ئېكسپورت قىلىندى.

لى فۇتيەن

تەكشۈرۈش ۋە نازارەتچىلىك قىلىشنى باشقۇرۇش ئەھۋالى

1. ئۇل مۇئەسسەسە قۇرۇلۇشىدا يېڭى ئىلگىرىلەشلەر بولدى. 1994 - يىلى شىنجاڭ تاۋار تەكشۈرۈش ئىدارىسى مالىيە كۆچى، مادىدىي كۆچنى مۇرەكەزلەشتۈرۈپ، چېگرا ئېغىزلىرىدىكى ئۇل مۇئەسسەسە ۋە تەجرىبىخانا قۇرۇلۇشىنى كۆچەيتىپ، ئىلى تاۋار تەكشۈرۈش ئىدارىسى، ئالتاي تاۋار تەكشۈرۈش ئىدارىسىگە تەييارلىق كۆرۈش باشقارمىسىنىڭ تەجرىبە خىزمەت بىناسى بولۇپ 5500 كۋادرات مېتر قۇرۇلۇشىنى پۈتتۈردى؛ يېڭىدىن تەسىس قىلىنغان تارباغاتاي تاۋار تەكشۈرۈش ئىدارىسىگە تەييارلىق كۆرۈش باشقارمىسىنىڭ تەجرىبە خىزمەت بىناسىنىڭ ئاساسي گەۋدە قۇرۇلۇشى شۇ يىلى پۈتتۈرۈلدى، ئاقسۇ تاۋار تەكشۈرۈش ئىدارىسىنىڭ تەجرىبە خىزمەت بىناسىنىڭ قۇرۇلۇشىمۇ باشلاندى.

ۋىلايەتلىك، ئوبلاستلىق تاۋار تەكشۈرۈش ئىدارىلىرى ئۆز يېرىنىڭ ئىمپورت - ئېكسپورت تاۋارلىرىنى تەكشۈرۈشنى باشقۇرۇش خىزمىتىنىڭ ئېھتىياجىغا ئاساسەن، يېمەكلىك، يېزا ئىگىلىك مەھسۇلاتلىرى، قوي يۇڭى، شېكەر، پىۋا قاتارلىق ئىمپورت - ئېكسپورت تاۋارلىرىنى تەكشۈرۈش ئۈسكۈنىلىرىنى سەپلىدى؛ تەجرىبىخانىنىڭ دەرىجىسىنى ئۆستۈرۈش بويىچە ئۇلچەمگە يېتىش پىلانى ۋە تەجرىبىخانا خىزمىتىنىڭ سۈپىتىنى باشقۇرۇش ئۇسۇلىنى بېكىتتى، دۆلەت ئىچى ۋە سىرتىدىكى ئۇلچەم ۋە تېخنىكىغا دائىر ماتېرىياللارنى توپلىدى، كەسپىي تېخنىكا خادىملىرىنى ئىچكى ئۇلكىلەردىكى چېگرا ئېغىزى تاۋار تەكشۈرۈش ئىدارىلىرىگە ئەۋەتىپ تەربىيىلىدى، بۇ ئارقىلىق تەجرىبىخانا قۇرۇلۇشىنى ئومۇميۈزلۈك كۆچەيتتى. ئالاتاۋ ئېغىزى تاۋار تەكشۈرۈش ئىدارىسىنىڭ ئۈنۈمۈرسال تەجرىبىخانىسى 3 - دەرىجىلىك تەجرىبىخانا تەكشۈرۈشىدىن ئۆتۈپ، ئۈنۈمۈ دەرىجىسى بېكىتىلدى.

2. تەكشۈرۈشنى باشقۇرۇش كۆچەيتىلىپ، تاشقى سودىنىڭ ئوڭۇشلۇق راۋاجلىنىشى ئىلگىرى سۈرۈلدى. شىنجاڭ تاۋار تەكشۈرۈش ئىدارىسى، ئېكسپورت قىلىنىدىغان

100 مىڭ تونىنا پاختىنى تەكشۈرۈش ۋەزىپىسىنى ئورۇنداش ئۈچۈن، ئاز كەم 100 ئادەم (قېتىم) نېى پاختا ئىشلەپچىقىرىلىدىغان جايلارغا بېرىپ پاختا ئىشلەپچىقىرىش ۋە پاختا پىششىقلاپ ئىشلەشكە بېتەكچىلىك قىلىشقا ئۈيۈشتۇرۇپ، ئېكسپورت قىلىنىدىغان مالنىڭ مەنبەسى ۋە سۈپەت ئەھۋالىنى ئېگىلەپ، ئىشلەپچىقىرىش، پىششىقلاپ ئىشلەش، تەكشۈرۈش قاتارلىق مەسىلەرنى ۋاقتىدا ماسلاشتۇرۇپ ھەل قىلدى؛ يېزا ئېگىلىك، قوشۇمچە كەسىپ مەھسۇلاتلىرىغا قارىتا خالىغان ۋاقىتتا مەلۇم قىلىش، خالىغان ۋاقىتتا تەكشۈرۈش، خالىغان ۋاقىتتا ئېكسپورت قىلىشقا كاپالەتلىك قىلدى، ئىچىملىك، ئوزۇقا، كونسېرۋا، قەنت - گېزەك قاتارلىق ئېكسپورت قىلىنىدىغان مەھسۇلاتلارغا قارىتا روسىيە ياكى ئېكسپورت قىلىنىدىغان دۆلەتلەرنىڭ مەجبۇرىي خاراكتېرلىك ئۆلچىمىنى قاتتىق ئىجرا قىلىپ، ئېكسپورت تاۋارلىرىنىڭ سۈپىتىگە كاپالەتلىك قىلىپ، ئېكسپورت ئارقىلىق تاشقى پېرىۋوت يارىتىش دائىرىسىنى كېڭەيتتى؛ ئېتىلىش، پولئېيستېر 2 - قارارلىق قۇرۇلۇشى قاتارلىق دۆلەتنىڭ بۈقتىلىق قۇرۇلۇش تۈرلىرىگە ئىمپورت قىلىنىدىغان ئۈسكۈنىلەرنى تەكشۈرۈشنى كۈچەيتىپ، مال ئىشلەتكۈچى تارماقلارغا ماسلىشىپ چەت ئەلگە بېرىپ ئۈسكۈنىلەرنىڭ ئىشلەپچىقىرىلىشىغا نازارەتچىلىك قىلىپ ۋە ئۇنى ئالدىن تەكشۈرۈپ، يېتىپ كەلگەن مالنىڭ سۈپىتىگە كاپالەتلىك قىلدى.

ئالاقىدار بەلگىلىمىلەرگە ئاساسەن ئوبوروت ساھەسىدە سېتىلىدىغان ئىمپورت قىلىنغان ئائىلە ئېلېكتر سايمانلىرىنىڭ بىخەتەرلىك سۈپەت بەلگىسىنى تەكشۈرۈش قانات يايدۇرۇلۇپ، سودا - سانائەت تارماقلىرى بىلەن بىرلىكتە يالغان ئىمپورت قىلىنغان داغلىق چامادان - سومكا، ئاياغ كىيىم قاتارلىقلارنى سېتىشنىڭ قانۇنسىز ھەرىكەتلىرى تەكشۈرۈپ بىر تەرەپ قىلىندى، ئىستېمالچىلارنىڭ مەنپەئىتى قوغدالدى.

ئېكسپورت تاۋارلىرىنىڭ سۈپەت ئىجازەتنامىسى، ئېكسپورت بېمەكلىكلىرى زاۋۇتى (ئامبىرى) نىڭ تازىلىقىنى تەكشىلاش خىزمىتى يەنمۇ كۈچەيتىلدى، ئېكسپورت مەھسۇلاتى ئىشلەپچىقىرىدىغان 325 زاۋۇت تەكشۈرۈلدى ۋە قايتا تەكشۈرۈلدى، بۇنىڭ ئىچىدە 297 ئىشلەپچىقىرىش زاۋۇتى تەكشۈرۈشتىن ئۆتۈپ، ئۇلارغا گۇۋاھلىق بېرىلدى (تەكشىلاندى). خەلقئارا سودىنىڭ ئالاقىدار تەلەپلىرىگە ئاساسەن؛ تۇنجى قېتىم ئاپتونوم رايونىمىز بويىچە ئېكسپورت بېمەكلىكلىرىنىڭ ماركىسىغا گۇۋاھلىق بېرىش ئىشى قانات يايدۇرۇلدى، ئاپتونوم رايونىمىز بويىچە ئېكسپورت بېمەكلىكى ئىشلەپچىقىرىش تىجارىتى بىلەن شۇغۇللىنىدىغان 59 كارخانا تۇنجا تۇر بويىچە ئېكسپورت قىلىنىدىغان 90 خىل بېمەكلىكنىڭ ماركىتىنى مەلۇم قىلدى، بۇنىڭ ئىچىدە 85 خىلغا ئىنجانىڭ تاۋار تەكشۈرۈش ئىدارىسىنىڭ تەكشۈرۈشى، دۆلەت تاۋار تەكشۈرۈش ئىدارىسىنىڭ تەكشۈرۈپ تەستىقلىشى بىلەن ئېكسپورت بېمەكلىكلىرى ماركىسى كىنىشكىسى تارقىتىپ بېرىلدى.

3. يەرلىك سودا، چېگرا سودىسى بويىچە ئىمپورت - ئېكسپورت قىلىنىدىغان تاۋارلارنى تەكشۈرۈشنى باشقۇرۇش خىزمىتى يەنمۇ كۈچەيتىلدى. ئالاتاۋ ئېغىزى تاۋار تەكشۈرۈش ئىدارىسى ئىمپورت - ئېكسپورت قىلىنىدىغان تاۋارلارغا قارىتا قاچىلىغاندا ۋە چۈشۈرگەندە نازارەتچىلىك قىلىشنى يولغا قويۇپ، قانۇنسىز ئۇنسۇرلارنىڭ ساختىلىق قىلىشى ۋە ئىمپورت - ئېكسپورت قىلىنىدىغان تاۋارلارنىڭ كەم بولۇپ قېلىشىنىڭ ئالدىنى ئالدى؛ قورغاس تاۋار تەكشۈرۈش ئىدارىسى ترانسپورت، مالنى بىر تەرەپ قىلىش، ساقلاش تارماقلىرىنى نازارەت قىلىش ۋە باشقۇرۇشنى يولغا قويۇپ، ئىمپورت - ئېكسپورت تاۋارلىرىنىڭ ھەر قايسى ھالقىلاردىكى سۈپىتىگە كاپالەتلىك قىلدى؛ ئالتاي تاۋار تەكشۈرۈش ئىدارىسىگە تەييارلىق كۆرۈش باشقارمىسى ئىشنى پەسىل خاراكتېرلىك ئېغىزلارنى تەكشۈرۈش تەرتىپىنى قېلىپلاشتۇرۇشتىن باشلاپ، پارچە - پۇرات، سوممىسى ئاز ئىمپورت - ئېكسپورت تاۋارلىرىنى تەكشۈرۈشنى كۈچەيتتى؛ ئاپتونوم رايونىمىزدىكى ھەر دەرىجىلىك تاۋار تەكشۈرۈش ئاپپاراتلىرى چېگرا سودىسىنىڭ تەرەققىياتىنى جەريانىدا ساقلىنىۋاتقان سودا پائالىيىتى قېلىپلاشماسلىق، مالغا مال ئالماشتۇرۇش جەھەتتە تاۋارلانىڭ سۈپىتىنى يۇقىرى بولماسلىقتەك مەسىلىلەرنى كۆزدە تۇتۇپ، «شىنجاڭ ئۇيغۇر ئاپتونوم رايونىنىڭ چېگرا سودىسى بويىچە ئىمپورت - ئېكسپورت تاۋارلىرىنى تەكشۈرۈشنى باشقۇرۇش چارىسى» نى تولۇقلاپ تۈزدى، ھەر خىل تەدبىرلەرنى قوللىنىپ، بىخەتەرلىك تازىلىقىغا چېتىلىدىغان تاۋارلارنى تەكشۈرۈشنى، تاۋار تەكشۈرۈشتىن ئۆزنى قاچۇرىدىغان قىلمىشلارغا قانۇنىي ئىجرا قىلىش بويىچە نازارەتچىلىك قىلىشنى كۈچەيتىپ، ئىمپورت - ئېكسپورت تاۋارلىرىنىڭ سۈپىتىگە كاپالەتلىك قىلىپ، يەرلىك سودا، چېگرا سودىسى بويىچە ئىمپورت - ئېكسپورت تاۋارلىرىنىڭ ئىناۋىتىنى ئۆستۈردى.

4. سايامەت قىلىپ مال سېتىۋېلىش بويىچە چېگرىدىن چىقىرىلىدىغان تاۋارلانى تەكشۈرۈشنى باشقۇرۇش پائال كۈچەيتىلدى. گۇۋاھنامە ۋە ئاپتونوم رايونلۇق خەلق

ھۆكۈمىتىنىڭ ھۇججەتلىرىنىڭ روھىغا ئاساسەن، ساياھەت قىلىپ سېتىۋېلىنغان مالىلارنى تەكشۈرۈشنى باشقۇرۇش تەپسىلىي پرىنسىپى توزۇپ چىقىلىپ، 1994 - يىل 8 - ئاينىڭ 1 - كۈنىدىن باشلاپ، ساياھەت قىلغاچ سېتىۋېلىنغان مالىلارنى چېگرىدىن چىقىرىلىدىغان چاغدا ئومۇمىيۈزلۈك تەكشۈرۈپ نازارەت قىلىپ باشقۇرۇش يولغا قويۇلدى. ساياھەت قىلغاچ مال سېتىۋالغۇچىلار بېكىتىلگەن نۇقتىلاردىن مال سېتىۋېلىشقا تەشكىللەندى، ئۇلارنىڭ مالىلىرى بېكىتىلگەن نۇقتىدا مەركەزلىك تەكشۈرۈلدى. كىيىم - كېچەك، يېمەكلىك، ئاياغ كىيىم، ئېلېكتر سايمانلىرى قاتارلىق تاۋارلارغا قارىتا ئوتكەلنى نۇقتىلىق ئىگىلەش يولغا قويۇلۇپ، ساياھەت قىلغاچ سېتىۋېلىنغان مالىلارنىڭ چېگرىدىن چىقىرىلىش جەھەتتىكى سۈپىتى ۋە ئىناۋىتى ئۆستۈرۈلدى.

5. چەت ئەل سودىگەرلىرى مەبلەغ سالغان مال - مۈلۈكنىڭ قىممىتى باھالاپ بېكىتىلدى. چەت ئەل سودىگەرلىرى مەبلەغ سالغان مال - مۈلۈكنىڭ قىممىتىنى باھالاپ بېكىتىش خىزمىتىنى كۈچەيتىش ئۈچۈن، ئاپتونوم رايونىمىزنىڭ چەت ئەل مەبلىغىنى جەلپ قىلىش ئەھۋالىيىتىگە بىرلەشتۈرۈلۈپ، «چەت ئەل سودىگەرلىرى مەبلەغ سالغان مال - مۈلۈكنىڭ قىممىتىنى باھالاپ بېكىتىشنى باشقۇرۇش چارىسى» توزۇپ چىقىلىپ، ئاپتونوم رايونلۇق خەلق ھۆكۈمىتىنىڭ تەستىقلىشىغا يوللاندى، «چەت ئەل سودىگەرلىرى مەبلەغ سالغان مال - مۈلۈكنىڭ قىممىتىنى باھالاپ بېكىتىش خىزمىتىنى كۈچەيتىش توغرىسىدا ئۇقتۇرۇش» چىقىرىلدى. 1994 - يىلىي چەت ئەل سودىگەرلىرى مەبلەغ سالغان مال - مۈلۈكنىڭ قىممىتىنى باھالاپ بېكىتىش ئىشىدىن 94 ى بېجىرىلدى، مەلۇم قىلىنغان سوممىسى خەلق پۇلىغا سوندۇرغاندا ئاز كەم 200 مىليون يۈەنگە يېتىدۇ، باھالاپ بېكىتىلگەن سومما خەلق پۇلىغا سوندۇرغاندا 167 مىليون يۈەنگە يېتىدۇ. شېرىك كارخانىلاردىكى جۇڭگو تەرەپ 33 مىليون يۈەنلىك بۇاستە ئىقتىسادىي زىيانىدىن ساقلاپ قېلىندى.

6. پەن تەتقىقات خىزمىتى جەھەتتە ژاكوئوملۇق قۇرۇق ساندۇقنى ئاپتوماتىك تىزگىنلەش، قەدەھسىمان تەجرىبە ئەسۋابى ۋە 10 مىلگ قېتىم كېسىش ماشىنىسىدىن ئىبارەت ئۈچ تۈرلۈك تېخنىكا ئۆزگەرتىش ئورۇندالدى؛ ئۈچەينى ئاقارتىش ۋە چىگىتنىڭ خۇسۇسىيىتى ھەم ئۇنىڭ قەنت تەركىبىنى ئۆلچەشتىن ئىبارەت ئىككى تۈرلۈك يېڭى تېخنىكا تەتقىقاتى ئورۇندالدى.

لى فۇتيەن

ھايۋانات ۋە ئۆسۈملۈكلەرنى كارانتىن قىلىش ئەھۋالى

چېگرىدىن كىرگۈزۈلگەن ۋە چىقىرىلغان ھايۋانات، ئۆسۈملۈكلەرنى كارانتىن قىلىشنىڭ ئومۇمىي ئەھۋالى

1994 - يىلى شىنجاڭنىڭ چېگرا ئېغىزلىرىدىن كىرگۈزۈلگەن ۋە چىقىرىلغان ھايۋانات، ئۆسۈملۈكلەرنى كارانتىن قىلىش خىزمىتىدە يەنە يېڭى تەرەققىياتلار بولدى.

ئۆسۈملۈكلەرنى كارانتىن قىلىش ئەھۋالى كارانتىن قىلىنغان ئىمپورت - ئېكسپورت قىلىنغان يېزا ئىگىلىك قوشۇمچە كەسىپ مەھسۇلاتى 7840 تۇركۇم (قېتىم) گە يېتىپ، 1993 - يىلىدىكىدىن %83 ئاشتى، مەھسۇلات مىقدارى 181 مىلگ 435 تونىغا يېتىپ، %39 ئاشتى، مال قىممىتى 1 مىليارد 140 مىليون يۈەنگە يېتىپ، %57.2 ئاشتى، بۇنىڭ ئىچىدە پاختا، قىسقا تالالىق پاختا 142 مىلگ 245 تونا؛ كورلا نەشپۈتى، قوغۇن 17 مىلگ 788 تونا؛ ساماق 2647 تونا. كارانتىن قىلىنىپ چېگرىدىن چىقىرىلغان خەلقئارا پوچتا ئورالما يوللانمىسى يەتتە تۈركۇم (قېتىم)، 41 خىل، 591.5 كىلوگرام؛ چېگرىدىن كىرگۈزۈلگەن خەلقئارا پوچتا ئورالما يوللانمىسى 36 تۈركۈم (قېتىم)، 149 خىل، 363.4 كىلوگرام. ئىسلاپ بىر تەرەپ قىلىنىپ ئېكسپورت قىلىنغان يېزا ئىگىلىك مەھسۇلاتى بىر تۈركۈم، 100 تونا. تەكشۈرۈپ تېپىلغان ئادەتتىكى تۈرمۇشقا زىيان سالىدىغان قۇرت 11 تۈركۈم بولۇپ، 726.5 تونا يېزا ئىگىلىك مەھسۇلاتى قانۇن بويىچە ئۇنۇملۇك بىر تەرەپ قىلىندى.

تۆت ئورۇن «مەملىكەت بويىچە ،تاۋار تەكشۈرۈش قانۇنى، نى ئىجرا قىلىشتىكى ئىلغار ئورۇن» دېگەن نامغا ئېرىشتى

1994 - يىل 8 - ئايدا قورغاس تاۋار تەكشۈرۈش ئىدارىسى، ئالاتاۋ ئېغىزى تاموژنىسى، مايتاغ ئېتبېلىن قۇرۇلۇشى قوماندانلىق شتابى، شىنجاڭ چارۋا مەھسۇلاتلىرى ئىمپورت - ئېكسپورت شىركىتى مەملىكەت بويىچە «تاۋار تەكشۈرۈش قانۇنى» نى ئىجرا قىلىشتىكى ئىلغار ئورۇن بولۇپ باھالاندى.

لى فۇتيەن

هايۋاناتنى كارانتىن قىلىش ئەھۋالى كارانتىن قىلىنغان ئىمپورت - ئېكسپورت قىلىنغان هايۋان ۋە ئۇنىڭدىن ئىشلەنگەن مەھسۇلات 32 خىلغا يېتىپ، 1993 - يىلىدىكىدىن 23% ئاشتى، تۇركۇمى 4573 كە يېتىپ، 101.4% ئاشتى، مال قىممىتى 1 مىليارد 520 مىليون يۈەن خەلق پۇلىغا يېتىپ، 11.7 ھەسسە ئاشتى، بۇنىڭ ئىچىدە ئىمپورت قىلىنغان قوي تېرىسى 3 مىليون 28 مىڭ 810 پارچە، ئات تېرىسى 60 مىڭ 917 پارچە، كالا تېرىسى 778 مىڭ 446 پارچە، ھۆل تېرە 20 مىڭ 96 پارچە، تۈلكە تېرىسى 383 پارچە؛ قوي يۇڭى 47 مىڭ 780 تونىا، يۇيۇلغان يۇڭ 20 مىڭ 790 تونىا، تۈگە يۇڭى 1028 تونىا، چۇپۇر 177.4 تونىا، ئۈچكە تىۋىتى 53.5 تونىا، يۇڭ پىلتە 2570 تونىا، يال 1242.3 تونىا. ئېكسپورت قىلىنغان توقۇلمىلىغان چوشقا، كالا گۇشى 3831.6 تونىا، ئۈچەي 93.7 تونىا، يۈمران بۇغا مۈڭگۈزى 319 تونىا، سۈت پاراشوكى 267 تونىا، ھەسەل 51.8 تونىا، چوشقا يالى 2.5 تونىا، بۇنىڭدىن باشقا، يەنە ئاز مىقداردىكى هايۋانات ۋە هايۋانات مەھسۇلاتى ئېكسپورت قىلىنىدى. كۆمۈرنى چۆكتۈرۈش تەجرىبىسى ئىشلەش ئارقىلىق، موڭغۇلىيە ۋە قازاقستان جۇمھۇرىيىتىدىن ئىمپورت قىلىنغان تېرىلەر ئىچىدە كۆيدۈرگە كېسەللىكى بايقالدى. شۇنىڭ ئۈچۈن شىنجاڭدا ئىمپورت قىلىنغان تېرە، يۇڭ قاتارلىقلارنى چوقۇم زەھەرسىزلەندۈرۈش، ئىشلاش كېرەكلىكى مۇئەييەنلەشتۈرۈلدى.

يولۇچىلارنى كارانتىن قىلىش ئەھۋالى كارانتىن قىلىنغان چېگرىدىن كىرگەن - چىققان خەلقئارا نۆۋەتچى ئايروپىلان، قۇرۇقلۇقتا يولۇچى توشۇيدىغان نۆۋەتچى ئاپتوبۇس ۋە مۇناسىۋەتلىك ئاپتوموبىل 54 مىڭ 791 گە يېتىپ، 1993 - يىلىدىكىدىن 156.6% ئاشتى، كارانتىن قىلىنغان يولۇچى ۋە قاتناش خادىمى 283 مىڭ 651 ئادەم (قېتىم) گە يېتىپ، 38.1% ئاشتى، بۇنىڭ ئىچىدە چېگرىدىن كىرگەن خەلقئارا نۆۋەتچى ئايروپىلان 363 (قېتىم)، كارانتىن قىلىنغان يولۇچى 23 مىڭ 764، قۇرۇقلۇق ترانسپورتى بويىچە خەلقئارا نۆۋەتچى ئاپتوموبىل ۋە چېگرىدىن كىرگەن - چىققان ئاپتوموبىل 54 مىڭ 428 ئاپتوموبىل (قېتىم)، كارانتىن قىلىنغان يولۇچى ۋە قاتناش خادىمى 259 مىڭ 977. كارانتىن قىلىنغان يولۇچىلار چېگرىدىن ئېلىپ كىرگەن نەرسىلەردىن مېۋە - چېۋە، كۆكتات 287 تۇركۇم (قېتىم)، 8563 كىلوگرام، ھەمراھ ئىت 101، خورما 1461 تۇركۇم، 7664 كىلوگرام، گۈل 22 تۇركۇم (قېتىم)، گۆش، قېزا، سۈت ياسالمىلىرى 25 تۇركۇم (قېتىم)، 43 كىلوگرام، قارچىغا ئۇچ تۇركۇم (قېتىم)، 67 دانە، يەنە تاشپاقا، سۈغۇر تېرىسى قاتارلىقلار بار. چېگرىدىن چىقىرىلغان كارانتىن قىلىنغان يۈمران بۇغا مۈڭگۈزى ئۇچ تۇركۇم (قېتىم)، 1898 كىلوگرام، قار لەيلىسى تۆت تۇركۇم (قېتىم)، 390 كىلوگرام، چوشقا گۈشى بەش تۇركۇم (قېتىم)، 250 كىلوگرام، ئاپلېسىن 2000 كىلوگرام. يۇقىرىدىكى كارانتىن قىلىنغان نەرسىلەر ئىچىدىن ئىت ئۈششاق ۋىروس كېسەللىكى، قارچىغا پىتى، سازاق مەددە، لېنتىسىمان قۇرت قاتارلىقلار تېپىلدى. ئۈسۈملۈك كارانتىنى ئارقىلىق بىر خىل كېسەللىك - هاشارات ئالما كېپىنىكى تېپىلدى. ئۇنىڭدىن باشقا، يەنە نەشپۈت چوڭ قۇرتى، ئەنبەھ ئاق كېلەسى، باشاق قىرقىغۇچى قۇرت، قارا بۇغداي قاتارلىقلار بار. بۇلارنىڭ ھەممىسى بەلگىلىمە بويىچە قۇرت ئۇلتۇرۇش، باكتېرىيە يوقىتىش، چوڭقۇر كۆمۈش ئارقىلىق بىر تەرەپ قىلىندى.

1994 - يىل 3 - ئايىنىڭ 31 - كۈنى ئالتاي هايۋانات - ئۈسۈملۈكلەرنى كارانتىن قىلىش ئىدارىسى قۇرۇلدى.

ۋۇ لەنشەن -

ئەتكەس قارچىغىلار قولغا چۈشۈرۈلدى

ئۇرۇمچى هايۋانات - ئۈسۈملۈكلەرنى كارانتىن قىلىش ئىدارىسىنىڭ ئايرودروم ئىش بېجىرىش ئورنىدىكى تەكشۈرگۈچى خادىملار 1994 - يىل 9 - ئايىنىڭ 11 - كۈنى چۈشتىن بۇرۇن ئۇرۇمچىدە ئىسلامئاباتقا بارىدىغان خەلقئارا نۆۋەتچى ئايروپىلاندىكى ئىككى نەپەر ئافغانىستانلىق، پاكىستانلىق يولۇچىنىڭ كۆتۈرۈۋالغان نەرسىسى ئىچىدىن هېچقانداق رەسمىيەت بېجىرىلمىگەن، شەخسىي چېگرىدىن ئېلىپ چىقىپ كەتمەكچى بولغان دۆلەتنىڭ 2 - دەرىجىلىك نۆۋەتلىق قوغدىلىدىغان قۇشى قارچىغىدىن 14 نى قولغا چۈشۈردى، چېگرا ئېغىزى بىرلەشمە تەكشۈرۈش تەرتىپىگە ئاساسەن، يولۇچىلار ۋە ئۇلارنىڭ پاسپورتىنى تاموژنا ۋە چېگرا تەكشۈرۈش ئورۇنلىرىغا تاپشۇرۇپ بەردى، قار - چىغىلار ئۇرۇمچى هايۋانات - ئۈسۈملۈكلەرنى كارانتىن قىلىش ئىدارىسىنىڭ قۇش ئايرىش مەيدانىغا ئېلىپ كېلىندى.

ۋۇ لەنشەن

يەر باشقۇرۇش خىزمىتى

يەر باشقۇرۇش هەققىدە ئومۇمىي بايان

دۆلەتنىڭ يەرگە دائىر تۈپ سىياسىتى

ئىزچىللاشتۇرۇلۇپ، تېرىلغۇ يەر ئۇنۇملۇك قوغدالـ
دى، 1994 - يىلى ئاپتونوم رايونىمىز بويىچە يەتتە ناھىيە،
شەھەرنىڭ ئاساسىي ئېتىز - ئېرىقلىرى بويىچە قوغدىلىدىغان
رايونلارنى ئايرىش خىزمىتى تاماملاندى، بۇ ئۇچىتلىگەن 7.
666 گېكتار يەر ئەسلىگە كەلتۈرۈلدى، 253 مىڭ گېكتار
بوز يەر ئېچىش تەستىقلاندى، 3 - قارارلىق بىرا ئىگىلىكنى
ئۇنۇملۇق ھەرەكەتچان قىلىدۇرۇش بويىچە ئالدىن
ئىشلىتىلىدىغان 84 مىڭ 700 گېكتار يەرنىڭ رەسمىيىتى
بېجىرىلدى، بۇنىڭ بىلەن بىرا ئىگىلىكىگە ئىشلىتىلىدىغان
يەرنى ئالدى بىلەن ئېچىپ كېيىن تەستىقلاشتىن ئىبارەت
قالايمىقان ئەھۋال ئۆزگەرتىلدى.

يەر قانۇنىنى تۇرغۇزۇش قەدىمى تېزلىتىلىپ، يەرنى
قانۇن بويىچە نازارەت قىلىش كۈچەيتىلدى. 1994 - يىلى
«ئاپتونوم رايونىمىزنىڭ «يەرنى ئەسلىگە كەلتۈرۈش،
چارىسى» ئېلان قىلىنىپ يولغا قويۇلدى. ئاپتونوم رايونلۇق
يەر - ئوتلاق ماجىراسىنى بىر تەرەپ قىلىش ئىشخانىسى يەر،
ئوتلاق، ئورمانلىق، سۇ بېرى قاتارلىقلارغا دائىر ماجىرا
ئەنزىسىدىن 40 نى قوبۇل قىلدى، بۇنىڭ 35 نى بىر تەرەپ
قىلدى، ئاپتونوم رايونىمىز بويىچە 338 يېزا - بازاردا قانۇنغا
خىلاپ ھالدا يەر تەستىقلىماسلىق، قانۇنغا خىلاپ ھالدا يەر
ئىشلەتمەسلىك، قانۇنغا خىلاپ ھالدا يەر باشقۇرماسلىق
پائالىيىتى قانات يايدۇرۇلدى، تەكشۈرۈپ ئۆتكۈزۈلۈپ 227
يېزا - بازار لايىھەتلىك بولدى. بۇنىڭدىن باشقا، سانجى
ئەھىرى، گۈچۈڭ ناھىيىسى، بورتالا ئەھىرى، غۇلجا
ئەھىرىدە يەنە يەر - جامائەت خەۋپسىزلىكى بىرلەشمە قانۇن
ئىجرا قىلىش ئەترىتى قۇرۇلۇپ، قانۇننى توغرا لىنىيە بويىچە
بىرلىكتە ئىجرا قىلىشنى نۇقتىدا سىناق قىلىش خىزمىتى
قانات يايدۇرۇلدى.

كەسىپى جەھەتتىكى ئاساسىي خىزمەت خېلى تېز تەرەققي
قىلدى. مۇشۇ بىر يىلدا ئاپتونوم رايونىمىز بويىچە 23 ناھىيە،
ئەھەرنىڭ يېرى تەپسىلي تەكشۈرۈپ ئۆتكۈزۈۋېلىندى،
ۋىلايەت، ئوبلاست (ئەھەر) دەرىجىلىك تەپسىلي تەكشۈرۈپ
ئومۇملاشتۇرۇش خىزمىتى قانات يايدۇرۇلۇپ، مەملىكەت
بويىچە تەپسىلي تەكشۈرۈشكە دائىر سانلىق ئاساسلارنى
ئومۇملاشتۇرۇش خىزمىتىنىڭ ئوڭۇشلۇق ئېلىپ بېرىلىشىغا
كاپالەتلىك قىلىندى. 12 ناھىيە، شەھەر تەپسىلي تەكشۈرۈش
ماتېرىيالىغا ئاساسەن، يەرنى دەسلەپكى قەدەمدە تىزىملاش
خىزمىتىنى تاماملىدى. ئۇرۇمچى شەھىرى، قەشقەر شەھىرى،
قۇتۇبى ناھىيىسىنىڭ يەرنىڭ دەرىجىسىنى بېكىتىش بويىچە
باھالاش خىزمىتى ئاپتونوم رايون دەرىجىلىك تەكشۈرۈپ
ئۆتكۈزۈۋېلىشتىن ئۆتتى. بەش ناھىيە، شەھەردە يەر
تەۋەلىكىنى تەكشۈرۈش خىزمىتى قانات يايدۇرۇلدى.

قۇرۇلۇش ئۈچۈن ئىشلىتىلىدىغان يەرنى پۈتۈن مۇساپە
بويىچە باشقۇرۇش تۈزۈمىدە چىڭ تۇرۇلۇپ، قۇرۇلۇش ئۈچۈن
ئىشلىتىلىدىغان يەر بويىچە مەسلىھەت بېرىش مۇلازىمىتى
خىزمىتى پائال قانات يايدۇرۇلدى. 1994 - يىلى ئاپتونوم
رايونىمىز قۇرۇلۇش ئۈچۈن ئىشلىتىلىدىغان يەرگە دائىر
دوكلاتتىن 75 نى تەستىقلىدى، لەنجۇ - شىنجاڭ تۆمۈريولىنى
قوش لىنىيەلەشتۈرۈش، تۇرپان - ئۈرۈمچى - داخۇاڭشەن
ئالىي دەرىجىلىك تاشيولى، ئاسىيا - ياۋروپا خەۋەرلىشىش
ئوپتىكىلىق كابېلى قۇرۇلۇشىدىن ئىبارەت ئۈچ چوڭ
قۇرۇلۇش تۈرىگە ئىشلىتىلىدىغان يەرگە قارىتا خىراجەتنى
ئومۇمىي ھۆددىگە ئېلىش يولغا قويۇلدى. تۇرپان —
ئۈرۈمچى — داخۇاڭشەن ئالىي دەرىجىلىك تاشيولىنى،
ئۈرۈمچى سىر زاۋۇتى، ئىدىرلىق نېفىتلىكى، جەنۇبىي
ئۇسۈيۈەن نېفىتلىكى، شازىگەي نېفىتلىكى قاتارلىقلارغا يەر
ئىشلىتىشكە دائىر ھۆججەتلەرنى يۇقىرىغا يوللاش خىزمىتى
تاماملاندى. تارىم نېفىت تەكشۈرۈش - ئۆزلەشتۈرۈش
قوماندانلىق شتابىنىڭ دۆڭقوتان نېفىتلىكىگە يەر سىتىۋېلىشنى
ھۆددىگە ئېلىش، ئاسىيا - ياۋروپا خەۋەرلىشىش ئوپتىكىلىق
كابېلى قۇرۇلۇشى قاتارلىقلارغا يەر ئىشلىتىش بويىچە
مەسلىھەت بېرىش خىزمىتى تاماملاندى.

يەرگە دائىر پەن تەتقىقاتىدا خېلى زور نەتىجىلەر قولغا
كەلتۈرۈلدى. 1994 - يىلى ئاپتونوم رايونىمىز بويىچە 21
تۈرلۈك مۇۋەپپەقىيەت ئاپتونوم رايونىمىزنىڭ يەرگە دائىر پەن
تەتقىقاتى بويىچە مۇنەۋۋەر مۇۋەپپەقىيەت مۇكاپاتىغا ئېرىشتى.
بۇنىڭ ئىچىدە 1 - دەرىجىلىك مۇكاپات تۆت، 2 - دەرىجىلىك
مۇكاپات ئون، 3 - دەرىجىلىك مۇكاپات يەتتە. بۇ
مۇۋەپپەقىيەتلەر ئىچىدە بەش تۈر ئاپتونوم رايونىمىزنىڭ يەرگە
دائىر پەن - تېخنىكا تەرەققىياتى مۇكاپاتىغا ئېرىشتى.

يەر باشقۇرۇشقا دائىر تەشۋىقات، تەربىيە خىزمىتى يەنمۇ
كۈچەيتىلدى. ئاپتونوم رايونىمىز بويىچە يەر باشقۇرۇش
سىستېمىسىدىكى مۇكۈمەت خادىملىرىنى ھەنزۇ تىلى بويىچە
تەربىيىلەش، يېتەكچىلىك قىلىش ۋە ئىمتىھان ئېلىش
خىزمىتى ئۈيۇشتۇرۇلدى، ئىمتىھانغا 935 كىشى قاتناشتى،
لايىھەتلىك بولۇش نىسبىتى 93.6% گە يەتتى. بىر قارار
«شەھەرلەردە ئۆي، يەر - مۈلۈكنى باشقۇرۇش قانۇنى» بويىچە
تەربىيىلەش كۇرسى ئېچىلدى، كۇرستا 48 كىشى
تەربىيىلەندى. 2 - قارارلىق يەر باھالىغۇچىلارنى سالاھىيەت

ئىمتىھانى ئېلىش بويىچە تەربىيىلەش كۇرسى ئېچىلدى، كۇرستا 450 كىشى تەربىيىلەنىدى. ئۇيغۇرچە، خەنزۇچە يېزىقلاردا 4 - قېتىملىق مەملىكەتلىك يەر كۇنى تەشۋىقاتى قوللانمىسىدىن 13 مىڭ نۇسخا تارقىتىلدى. شەنجاڭ تېلېۋىزىيە ئىستانسىسى بىلەن بىرلىكتە «بۇ ئىللىق تۇپراقنى ياخشى باشقۇرايلى» دېگەن تېمىدا مەخسۇس فىلىم ئىشلەندى.

لياۋ ژېنسى
خۇاڭ شۇڭيې

يەر ئىشلىتىش تۈزۈمى ئىسلاھ قىلىندى

1994 - يىلى ئاپتونوم رايونىمىز بويىچە 900 نەچچە پارچە يەر ئۆتۈنۈپ بېرىلدى، بۇ يەرلەرنىڭ كۆلىمى 200 نەچچە گېكتار بولۇپ، يېڭىدىن قوشۇلغان قۇرۇلۇش ئۇچۇن ئىشلىتىلىدىغان يەرنىڭ 5.1 پىرسەنتىنى ئىگىلىدى، يەر ئىشلىتىش ھوقۇقىنى ئۆتۈنۈپ بېرىش بويىچە ئېلىنغان سومما 100 نەچچە مىليون يۈەنگە يەتتى. 14 ۋىلايەت، ئوبلاست (شەھەر) تا يەرنى ھەقلىق ئىشلىتىش يولغا قويۇلدى. يۈنىڭ ئىچىدە ئون ۋىلايەت، ئوبلاست (شەھەر) تا يەر ئىشلىتىش ھوقۇقىنى ئۆتۈنۈپ بېرىش يولغا قويۇلدى.

لياۋ ژېنسى
خۇاڭ شۇڭيې

ناھىيە دەرىجىلىك ئورۇنلارنىڭ يەر بايلىقى تەپسىلىي تەكشۈرۈلدى

1994 - يىلى ئاپتونوم رايونىمىز بويىچە ناھىيە دەرىجىلىك ئورۇنلارنىڭ يەر بايلىقىنى تەپسىلىي تەكشۈرۈش خىزمىتى تاماملىنىپ، ۋىلايەت، ئوبلاست، شەھەر دەرىجىلىك سانلىق ئاساسلارنى ئومۇملاشتۇرۇش باسقۇچىغا قەدەم قويۇلدى. بۇ خىزمەت سەككىز يىل داۋاملاشتى، بۇ خىزمەتكە 4000 دىن ئارتۇق ئادەم قاتناشتى، ئاز كەم 10 مىليون يۈەن خىراجەت ئورۇنلاشتۇرۇلدى. سەككىز ناھىيە (شەھەر) نىڭ يەر بايلىقىنى تەپسىلىي تەكشۈرۈش دۆلەت ۋە ئاپتونوم رايونىمىز بويىچە مۇنەۋۋەر مۇۋەپپەقىيەت مۇكاپاتىغا، پەن - تېخنىكا تەرەققىياتى مۇكاپاتىغا ئېرىشتى. بۇ خىزمەتنىڭ ئورۇندىلىشى جايلار ۋە تارماقلارنى ئىجتىمائىي ۋە ئىقتىسادىي تەرەققىيات پىلانى تۈزۈش ۋە ماكرولۇق تىزگىنلەشنى كۈچەيتىش جەھەتتە ئاساس بىلەن تەمىنلىدى.

لياۋ ژېنسى
خۇاڭ شۇڭيې

ئاپتونوم رايونىمىز بويىچە تۇنجى قېتىم دۆلەت زېمىننى ئىشلىتىش ھوقۇقى كىم ئارتۇق قىلىپ سېتىلدى

1994 - يىل 6 - ئاينىڭ 25 - كۈنى شىخەنزە شەھەرلىك يەر باشقۇرۇش ئىدارىسى شەھەر رايونىدىكى ئالتۇن يەر بۆلىكى بويىچە دۆلەت زېمىننى ئىشلىتىش ھوقۇقىنى ئاشكارا كىم ئارتۇق قىلىپ سېتتى. ئومۇمەن مەبلەغ سېلىش مۇددىتىگە بار بولغان چەت ئەل ۋە جۇڭگو كارخانىلىرى، كوللېكتىپ ۋە شەخسلەر كىم ئارتۇق قىلىپ سېتىشقا قاتناشتى. بۇ قېتىم كىم ئارتۇق قىلىپ سېتىلغىنى 1 - نومۇرلۇق مىكرو رايونلىڭ غەربىدىكى يەتتە پارچە بوش يەر بولۇپ، ئومۇمىي كۆلىمى 2600.6 كۋادرات مېتر. كىم ئارتۇق قىلىپ سېتىشقا شەھەرلىك يەر باشقۇرۇش ئىدارىسى رياسەتچىلىك قىلدى. ھەمدە باھانى ھەر بىر كۋادرات مېترنى 258 يۈەنلىك تۆۋەن باھادىن باشلىدى. كۆلىمى ئەڭ زور بولغان 823.5 كۋادرات مېتر يەر كىم ئارتۇق قىلىنغاندا يەككە تىجارەتچى لېۋ شىنشېڭ ھەر بىر كۋادرات مېترى 1500 يۈەنلىك يۇقىرى باھا بىلەن پۈتۈشتى. بۇ قېتىمقى كىم ئارتۇق قىلىپ سېتىشتا پۈتۈشۈلگەن ئومۇمىي سومما 2 مىليون 739 مىڭ 400 يۈەنگە يەتتى، يەر ئىشلىتىشنىڭ ئەڭ يۇقىرى چېكى 40 يىل، ۋاقتى «دۆلەت زېمىننى ئىشلىتىش كىنىشكىسى» بېرىلگەن كۈندىن باشلاپ ھېسابلىنىدۇ. دۆلەت زېمىننى ئىشلىتىش ھوقۇقىنى كىم ئارتۇق قىلىپ سېتىش ئاپتونوم رايونىمىز بويىچە تۇنجى قېتىملىق ئىش.

شىخەنزە شەھەرلىك تەزكىرە ئىشخانىسى

بۇز يەر يېزا ئىگىلىكىنى ھەر تەرەپلىمە تەرەققىي قىلدۇرۇش ئۈچۈن تۇنجى قېتىم ئۆتۈنۈپ بېرىلدى

گۇۋژېيۈەننىڭ تەستىقىغا ئاساسەن، 1994 - يىلى ئاپتونوم رايونىمىزدا تۇنجى قېتىم تەيۈەن مۇستەقىل مەبلەغ سالغان كارخانا — «چۇاڭتېيەن» يېزا ئىگىلىكىنى ياخشىلاش چەكلىك شىركىتىگە جەمئى ناھىيىسى تەۋەسىدىكى دۆلەتنىڭ بۇز يېرىدىن 200 گېكتار ئۆتۈنۈپ بېرىلدى، بۇ يەر يېزا ئىگىلىكىنى ھەر تەرەپلىمە تەرەققىي قىلدۇرۇشقا ئىشلىتىلىدۇ، ئۆتۈنۈپ بېرىش مۇددىتى 30 يىل، يەر ئىشلىتىش ھوقۇقىنى ئۆتۈنۈپ بېرىش ئۈچۈن 4 مىليون يۈەن ئېلىندى.

لياۋ ژېنسى
خۇاڭ شۇڭيې

پۇل مۇئامىلە ئىشلىرى

خەلق بانكىسى

پۇل مۇئامىلە خىزمىتى ھەققىدە ئومۇمىي بايان

1994 - يىلى ئاپتونوم رايونىمىزنىڭ پۇل مۇئامىلە ۋەزىيىتى مۇقىم راۋاجلاندى. خەلق بانكىسىنىڭ ئاپتونوم رايونلۇق شۆبە بانكىسى پۇل مۇئامىلىنى ئومۇمىي جەھەتتىن تەڭشەش - تىزگىنلەشنى كۈچەيتىپ، پۇل مۇئامىلە ئىشلىرىنى داۋاملىق تەرتىپكە سېلىپ، نازارەت قىلىش - باشقۇرۇش فۇنكسىيىسىنى ئەستايىدىل ئادا قىلىپ، پۇل پاخاللىقىنى قەتئىي چەكلىدى.

1. پۇل مۇئامىلە ئىشلىرى داۋاملىق تەرتىپكە سېلىندى.

1) مەبلەغ جۇغلاش ھەرىكىتى قىلىچلاشتۇرۇلۇپ، كەلمە - كەلمەس مەبلەغ جۇغلاش، كەلمە - كەلمەس مەبلەغ سېلىش قەتئىي چەكلەندى. ھەر دەرىجىلىك خەلق بانكىلىرى مەبلەغ جۇغلاش ھەرىكىتىنى باشقۇرۇشنى كۈچەيتىپ، تۈرلۈك تەدبىرلەرنى قوللىنىپ، 1993 - يىل 8- ئايدىن 1994 - يىل 8 - ئايغىچە جەمئىيەتتىن جۇغلانغان 214 مىليون يۈەن مەبلەغنى تەكشۈرۈپ ئېنىقلىدى، بەزى بورۇنلارنىڭ قانۇنسىز مەبلەغ جۇغلاش ھەرىكىتىنى چەكلىدى. پۇل مۇئامىلە ئاپپاراتلىرىنىڭ قانۇنغا خىلاپ ھالدا قوشقان پېيى ۋە سالغان مەبلىغىنى ئېنىقلاپ، كەلمە - كەلمەس مەبلەغ سېلىش ھەرىكەتلىرىنى تەكشۈرۈپ بىر تەرەپ قىلدى.

2) يېڭىدىن يۈز بەرگەن قائىدىگە خىلاپ ھالدا ئۆتنە - يېرىم قىلىش ئىشلىرى قاتتىق تەكشۈرۈپ بىر تەرەپ قىلىنىپ، قائىدىگە خىلاپ ھالدا ئۆتنە - يېرىم قىلىنغان مەبلەغنى ئېنىقلاپ قايتۇرۇۋېلىش خىزمىتى داۋاملىق ياخشى ئىشلەندى. بىر تەرەپتىن، قائىدىگە خىلاپ ھالدا ئۆتنە - يېرىم قىلغان پۇل مۇئامىلە ئاپپاراتلىرى داۋاملىق قاتتىق تەكشۈرۈپ بىر تەرەپ قىلىندى. مۇشۇ بىر يىلدا قائىدىگە خىلاپ ھالدا ئۆتنە - يېرىم قىلىنغان 431 مىليون يۈەن ئېنىقلاپ چىقىلدى؛ يەنە بىر تەرەپتىن، قائىدىگە خىلاپ ھالدا ئۆتنە - يېرىم قىلىنغان مەبلەغ داۋاملىق ئېنىقلىنىپ قايتۇرۇۋېلىندى. يىل ئاخىرىغىچە ئاپتونوم رايوندىكى بانكىلار قايتۇرۇۋالغان قائىدىگە خىلاپ ھالدا ئۆتنە - يېرىم قىلىنغان مەبلەغ 2 مىليارد 28 مىليون يۈەنگە يېتىپ، قايتۇرۇۋېلىشقا تېگىشلىك مەبلەغنىڭ 77.4 پىرسەنتىنى تەشكىل قىلدى.

3) ئۈسۈم نىسبىتىنى باشقۇرۇش كۈچەيتىلىپ، ئۈسۈم نىسبىتى سىياسىتى قاتتىق ئىجرا قىلىندى. ئاپتونوم رايونىمىزدىكى ھەر دەرىجىلىك خەلق بانكىلىرى ئۈسۈم نىسبىتىنىڭ ئىجرا قىلىنىش ئەھۋالىنى قەرەللىك تەكشۈرۈشنى كۈچەيتىپ، ئۈسۈم نىسبىتىنىڭ ئىجرا قىلىنىش ئەھۋالىنى نازارەت قىلىش سىستېمىسى ۋە ئومۇمىي ئۇقتۇرۇش قىلىش تۈزۈمىنى ئورنىتىپ، مۇشۇ بىر يىلدا ئۈسۈم سىياسىتىگە خىلاپلىق قىلىنغان 456 مىليون يۈەننى ئېنىقلاپ چىقتى، بۇنىڭ ئىچىدە توختىتىلغىنى 20 مىليون يۈەندىن كۆپرەك، جەرىمانە قويۇلغىنى 280 مىڭ 800 يۈەن.

4) ھېسابات ئىشلىرى تەرتىپكە سېلىنىپ، ھېسابات ئىنتىزامى كۈچەيتىلدى. بىرىنچىدىن، ھېسابات ئىنتىزامىنىڭ ئىجرا قىلىنىشى كەڭ دائىرىدە تەكشۈرۈلدى. ھەر دەرىجىلىك بانكىلار ئۆزى تەكشۈرۈش، قايتا تەكشۈرۈش ئاساسىدا، خەلق بانكىسى ھېسابات ئىنتىزامىنى تەكشۈرۈش خىزمەت گۇرۇپپىسى تەشكىل قىلىپ، 28 پۇل مۇئامىلە ئاپپاراتىنى نۇقتىلىق ئارىلاپ تەكشۈردى. تەكشۈرۈش نەتىجىسىدە جەمئىي 208 مىليون يۈەن قائىدە - نىزامغا خىلاپلىق قىلىنغان تۈرلۈك سومما ئېنىقلاپ چىقىلدى، كۆپ تەرەپلىك ھېساب ئاچقانلاردىن 298 ى ئېنىقلاندى، چەكنى بېسىپ قويغان، خالىغانچە قايتۇرۇۋەتكەن، تۆلەم سوممىسىنى تۇتۇپ قالمىغان ۋە ھېسابات ئىنتىزامىغا خىلاپلىق قىلغانلارنى جازالاشتىن ۋاز كەچكەن ئىشلاردىن 1654 ى تەكشۈرۈپ تېپىلدى. ئىككىنچىدىن، ھېسابات جەھەتتىكى نازارەت قىلىش - پاش قىلىش تۈزۈمى مۇكەممەللەشتۈرۈلدى. ھېسابات ئۇچۇر تورلىرى قۇرۇلۇپ، ھېسابات ئىنتىزامىنى نازارەت قىلىش سىستېمىسى مۇكەممەللەشتۈرۈلدى. ئۈچىنچىدىن، تۈرلۈك ماجىرالار ئۈز ۋاقتىدا كېلىشتۈرۈلۈپ ۋە كېسىم قىلىنىپ، ھېسابات ئىنتىزامىغا خىلاپلىق قىلىنغان ھەرىكەتلەر قەتئىي تەكشۈرۈلۈپ بىر تەرەپ قىلىندى، مۇشۇ بىر يىلدا تۈرلۈك ماجىرالاردىن جەمئىي 750 ى بىر تەرەپ قىلىنىپ، 1 مىليون 350 مىڭ يۈەن جەرىمانە قويۇلدى.

2. پۇل مۇئامىلە ئىشلىرىنى پۈختا قەدەم بىلەن ئىلگىرى سۈرۈلدى.

1) ئاپتونوم رايونىمىزدىكى ھەر دەرىجىلىك خەلق بانكىلىرى فۇنكسىيىسىنى يەكۈشلەش خىزمىتىنى كۈچەيتتى، ئۆز تەۋەسىدىكى بارلىق كادىرلارنى قاتلاملارغا بۆلۈپ، ئومۇمىي خادىملارنى پۇل مۇئامىلە تۈزۈلمىسى ئىشلاھاتىنى ئاساسىي مەزمۇن قىلغان ھالدا نۆۋەتلىق تەربىيىلىدى. مۇئاۋىن بۆلۈم باشلىقىدىن يۇقىرى 503 نەپەر كادىر خىزمەتتىن ئايرىلىپ تۆت قارار تەربىيىلەندى. شۇنىڭ بىلەن بىر ۋاقىتتا، فۇنكسىيە يەكۈشلەنگەندىن كېيىن خىزمەتنىڭ مۇھىم نۇقتىسىنىڭ يۆتكىلىشىگە ئاساسەن، ئالتۇن باشقۇرۇش، يۆتكەش، ئىنتىزام تەكشۈرۈش، جەزىنە باشقۇرۇش، مۇبەتتەشلىك، تاشقى پىرېۋۇت قاتارلىق تارماقلاردا توققۇز قارار قىسقا مۇددەتلىك كۇرس ئېچىلىپ، 369 كىشى نۆۋەتلىق تەربىيىلەندى.

2) يېزا ئىگىلىك بانكىسىنىڭ كەسىپنى ئۆزگەرتىش خىزمىتى ئۆز ۋاقتىدا ئورۇندىلىپ، يېزا ئىگىلىك تەرەققىيات بانكىسىنىڭ ئاپتونوم رايونلۇق شۆبە بانكىسىنى قۇرۇشقا ئۇل سېلىندى.

3) ئىرىشىپ مەبلەغ جۇغلىنىپ، مەبلەغ يۇرۇشتۇرۇش خىزمىتى ياخشى ئىشلىنىپ، ئاپتونوم رايونىمىزنىڭ ئىقتىسادىي قۇرۇلۇشىغا مەدەت بېرىلدى، مۇشۇ بىر يىلدا جەمئىي 5 مىليارد 530 مىليون يۈەن مەبلەغ يۇرۇشتۇرۇلدى.

4) دۆلەت ئىلكىدىكى سودا بانكىلىرىنىڭ مەبلىغىنى قىسقا مۇددەتلىك تەڭشەش داۋاملىق ياخشى ئىشلىنىپ، يېزا ئىگىلىك ۋە قوشۇمچە كەسىپ مەھسۇلاتلىرىنى سېتىۋېلىشقا مەدەت بېرىلىپ، مەبلەغنىڭ ئۆز ۋاقتىدا جايىدا ئەملىيلىشىشىگە ھەقىقىي تۈرتە كاپالەتلىك قىلىندى. شۇنىڭ بىلەن بىر ۋاقىتتا، تەكرار دېكۇنت قىلىش كەسپى يولغا قويۇلدى، بۇ، سودا ۋېكسېللىرىنى ئىشلىتىش، كارخانىلارنىڭ نېسى قالدۇرۇشىنى چەكلەشتە تۈرتكىلىك رول ئويناندى.

5) تاشقى پىرېۋۇت تۈزۈلمە ئىسلاھاتى ئۇيغۇرچە يولغا قويۇلدى. پىرېۋۇت نىسبىتى ئىزغا چۈشۈرۈلگەندىن كېيىن، پىرېۋۇت كىرگۈزۈش، چىقىرىش تۈزۈمى ئومۇمىيۈزلۈك يولغا قويۇلدى، ئاپتونوم رايونلۇق تاشقى پىرېۋۇت باشقۇرۇش ئىدارىسى تاشقى پىرېۋۇت باشقۇرۇش تۈزۈلمە ئىسلاھاتىنىڭ تۈرلۈك تەدبىرلىرىنى ئەستايىدىل، ئىزچىل ئىجرا قىلىپ ھەمدە يۇرۇشلەشتۈرۈپ باشقۇرۇش تەدبىرلىرى ۋە مەشغۇلات چارىسىنى تۈزۈپ چىقىپ، سىرتقا پىرېۋۇت قىلىش بەلگىلەنگەن بانكىلارنى نازارەت قىلىش - باشقۇرۇشنى كۈچەيتتى، پىرېۋۇت قىلىپ كىرگۈزۈش، پىرېۋۇت قىلىپ چىقىرىش كەسپىگە بولغان تەكشۈرۈشنى ئۆز ۋاقتىدا قاتاد

يايدۇرۇپ، كۆرۈلگەن سەۋەنلىك ۋە مەسىلەرنى كېلىشتۈردى ۋە توزەتتى، سىرتقا پىرېۋۇت قىلىش بەلگىلەنگەن بانكىلارنىڭ پىرېۋۇت باھاسىنى چوقۇم خەلق بانكىسى ئېلان قىلغان پىرېۋۇت باھاسى ۋە بەلگىلەنگەن تۈراقسىز نىسبەت بويىچە ئىجرا قىلىشنى قاتتىق بەلگىلەپ، تاشقى پىرېۋۇت تۈزۈلمە ئىسلاھاتىنىڭ ئوڭۇشلۇق ئېلىپ بېرىلىشىغا كاپالەتلىك قىلدى. يىل ئاخىرىغىچە، ئاپتونوم رايونىمىزدىكى بانكىلار جەمئىي 532 مىليون ئامېرىكا دوللىرىنى پىرېۋۇت قىلىپ كىرگۈزۈپ، 242 مىليون ئامېرىكا دوللىرىنى پىرېۋۇت قىلىپ چىقىم قىلدى، ساپ ھېسابات قالدۇقى 290 مىليون ئامېرىكا دوللىرى بولدى.

3. كرېدىت ئومۇمىي مىقدارى قاتتىق تىزگىنلەندى.

1) پۇل مۇئامىلىنى ئومۇمىي جەھەتتىن تەڭشەش - تىزگىنلەش كۈچەيتىلدى. بىرىنچىدىن، زور سوممىلىق قەرز پۇلنى ئەڭگە ئالدۇرۇش، تەكشۈرۈش تۈزۈمىنى ئورنىتىش ئارقىلىق، كرېدىتنىڭ يۇزلىنىشى ئۆز ۋاقتىدا ئىگىلىنىپ، كرېدىتنىڭ ئومۇمىي مىقدارى قاتتىق تىزگىنلەندى. ئىككىنچىدىن، كەسپىي بانكىلار، سودا بانكىسى، شەھەر ئامانەت - قەرز كوپېراتىپى، پۇل مۇئامىلە خاراكتېرلىك شىركەتلەرنىڭ ئاكتىپ - پاسسىپ نىسبىتىنى باشقۇرۇش يولغا قويۇلۇپ، نورمىلىق باشقۇرۇش شارائىتىدىكى نىسبىتىنى باشقۇرۇشنى نازارەت قىلىش - تىزگىنلەش سىستېمىسى ئورنىتىلدى. كرېدىت مەبلىغىنىڭ خەۋپ - خەتەر دەرىجىسى ئىگىلىنىپ، قائىدىگە خىلاپ ھەرىكەتلەر ئۆز ۋاقتىدا توزىتىلدى. ئۈچىنچىدىن، مەبلەغ بازىرى ئەستايىدىل باشقۇرۇلۇپ ۋە نازارەت قىلىنىپ، ئوخشاش كەسىپلەر ئارا ئۆتنە - يېرىم قىلىش قېلىپلاشتۇرۇلدى. تۆتىنچىدىن، كەسپىي بانكىلارنىڭ كرېدىت مەبلىغىنى تەھلىل قىلىش يىغىنىنى قەرەللىك ئېچىپ تۇرۇش تۈزۈمى تۈرغۇزۇلۇپ، ساقلانغان مەسىلەلەر كېلىشتۈرۈلدى ۋە ھەل قىلىندى. يىل ئاخىرىغىچە ئاپتونوم رايونىمىز بويىچە پۇل مۇئامىلە ئاپپاراتلىرى تارقاتقان قەرز پۇل 1993 - يىلنىڭ ئاخىرىدىكىدىن 12 مىليارد 627 مىليون يۈەن، يەنى %25 ئاشتى، بۇنىڭ ئىچىدە دۆلەت بانكىسىنىڭ قەرز پۇلى 10 مىليارد 611 مىليون يۈەن، يەنى %22.7 ئاشتى. تۇرلۇك قەرز پۇللارنىڭ ھەممىسى ئۆز كۆلىمىدە تىزگىنلەندى، غەيرى بانكا پۇل مۇئامىلە ئاپپاراتلىرىنىڭ يېڭىدىن كۆپەيگەن قەرز پۇللىرىمۇ ئاساسىي جەھەتتىن نازارەت قىلىپ تىزگىنلەش نىشانى ۋە نىسبىتىگە قويۇلغان تەلەپ ئىچىدە تىزگىنلەندى.

2) پۇل ئامانەت قويۇش خىزمىتى پائال تەشكىللىنىپ، ئىناۋەت ئارقىلىق جەلپ قىلىنغان پۇل كۆپەيتىلدى. ھەرقايسى كەسپىي بانكىلار، پوچتا ئىدارىلىرىدە تۇرلۇك شەكىلدىكى

«ئەلا مۇلازىمەت قىلىپ، ئامانەت پۇلىنى كۆپەيتىش» بويىچە باھالاپ سىلىشتۇرۇش مۇسابىقە پائالىيىتى قانات يايدۇرۇلدى. نەتىجىدە يىل ئاخىرىغىچە ئاپتونوم رايونىمىزدىكى پۇل مۇئامىلە ئاپپاراتلىرىدا ئامانەت قويۇلغان پۇل 1993 - يىلىنىڭ ئاخىرىدىكىدىن 19 مىليارد 376 مىليون يۈەن، يەنى %4.44 ئاشتى، بۇنىڭ ئىچىدە دۆلەت بانكىلىرىدا ئامانەت قويۇلغان پۇل 15 مىليارد 821 مىليون يۈەن، يەنى %39.8 ئاشتى، كارخانىلار دۆلەت بانكىلىرىدا ئامانەت قويغان پۇل 6 مىليارد 221 مىليون يۈەن، يەنى %47.9 ئاشتى. ئاپتونوم رايون بويىچە شەھەر - يېزا ئاھالىلىرى بانكىغا ئامانەت قويغان پۇل 10 مىليارد 359 مىليون يۈەن، يەنى %42.5 ئاشتى.

3) نەق پۇل باشقۇرۇش قەتئىي كۈچەيتىلدى. بىرىنچىدىن، نەق پۇل باشقۇرۇش بەلگىلىمىسىگە ئېغىر ھالدا خىلاپلىق قىلىش، باشقۇرۇشنى تەكشۈرۈشنى رەت قىلىش قىلمىشلىرىغا زۆرۈر ئىقتىسادىي جازا بېرىلدى. ئىككىنچىدىن، «زور سوممىلىق نەق پۇل ئېلىشنى مەلۇم قىلىش توزۇمىنى ۋاقتىلىق يولغا قويۇش چارىسى» توزۇپ چىقىلىپ، ئاپتونوم رايون بويىچە زور سوممىلىق نەق پۇل ئالغاندا تەكشۈرۈپ تەستىقلاشقا مەلۇم قىلىش توزۇمى يولغا قويۇلدى، ھېساب ئېچىلغان بانكىدىن زور سوممىلىق نەق پۇل ئېلىش ئەھۋالىنى ۋە ئانالىز دوكلاتىنى ئايمۇ ئاي خەلق بانكىسىغا چوقۇم مەلۇم قىلىپ تۇرۇشى تەلەپ قىلىندى. ئۈچىنچىدىن، ھەرقايسى كەسىپي بانكىلار بويىچە نەق پۇل باشقۇرۇشنى ئومۇميۈزلۈك تەكشۈرۈش خىزمىتىنى قانات يايدۇرۇلدى ھەمدە ھەر دەرىجىلىك پۇل مۇئامىلە سىستېمىلىرىدا بىرلەشمە خىزمەت گۇرۇپپىسى تەشكىل قىلىنىپ ئارىلاپ تەكشۈرۈش ئېلىپ بېرىلدى.

4. پۇل مۇئامىلىنى نازارەت قىلىپ باشقۇرۇش ھەققىي كۈچەيتىلدى.

1) پۇل مۇئامىلە ئاپپاراتلىرىنى نازارەت قىلىپ باشقۇرۇش كۈچەيتىلدى. ئاپتونوم رايونلۇق خەلق بانكىسى تەستىقلاش ھوقۇقىدىن ھالقىپ تەسىس قىلىنغان پۇل مۇئامىلە ئاپپاراتلىرىغا ئەھمىيەتلىك قالدۇرۇش، سالاھىيىتىنى تۆۋەنلىتىش ۋە تىجارەت كەسپىنى قېلىپلاشتۇرۇش بويىچە چارە كۆردى؛ خەلق بانكىسىنىڭ تەستىقىدىن ئۆتكۈزۈلمەي تەسىس قىلىنغان، سالاھىيىتى ئۆستۈرۈلگەن 41 پۇل مۇئامىلە ئاپپاراتىغا ئايرىم - ئايرىم ھالدا ئەھمىيەتلىك قالدۇرۇش، كەسپىنى توختىتىپ تەرتىپكە سېلىش، جەريمانە قويۇش، ئامانەت پۇلىنى توڭلىتىش ۋە شەخسىلەرنىڭ ئىقتىسادىي جاۋابكارلىقىنى سۈرۈشتۈرۈش بويىچە چارە كۆرۈلدى.

2) كۆپ خىل شەكىل ۋە مەزمۇندىكى مۇپەتتىشلىك نازارىتى پائال قانات يايدۇرۇلۇپ، پۇل مۇئامىلە مۇپەتتىشلىكى جەھەتتىكى نازارەت قىلىپ باشقۇرۇش يەنىمۇ ئىلگىرىلىگەن ھالدا كۈچەيتىلدى. مۇشۇ بىر يىلدا قائىدە - نىزامغا خىلاپلىق قىلىنغان تۈرلۈك پۇلدىن جەمئىي 1 مىليارد 627 مىليون يۈەن تەكشۈرۈپ تېپىلدى، بۇنىڭ ئىچىدە 55 مىليون يۈەن بىر تەرەپ قىلىنىپ ۋە جازالىنىپ، پۇل مۇئامىلە كەسىپىنىڭ ساغلام راۋاجلىنىشى ئىلگىرى سۈرۈلدى.

3) ئاپتونوم رايونىمىزدىكى پۇل مۇئامىلە ئاپپاراتلىرىنىڭ قانۇن بويىچە تىجارەت قىلىش ئەھۋالىنى ئومۇميۈزلۈك تەكشۈرۈلدى. ھەرقايسى پۇل مۇئامىلە ئاپپاراتلىرىنىڭ ئۆز - ئۆزىنى تەكشۈرۈشى ئاساسىدا، خەلق بانكىسى جەمئىي 557 پۇل مۇئامىلە ئاپپاراتىنى تەكشۈردى، بۇ بارلىق پۇل مۇئامىلە ئاپپاراتلىرىنىڭ 16 پىرسەنتىنى تەشكىل قىلىدۇ. بۇنىڭ ئىچىدە ھاۋالە مەبلەغ سېلىش ئاپپاراتلىرى ۋە شەھەر ئامانەت - قەرز كوپېراتىپلىرىنىڭ ھەممىسى تەكشۈرۈلۈپ، پۇل مۇئامىلە ئىشلىرى تەرتىپكە سېلىندى، تىجارەت ھەرىكىتى قېلىپلاشتۇرۇلدى.

4) ئاپتونوم رايونلۇق سودا - سانائەت مەمۇرىي باشقۇرۇش ئىدارىسى بىلەن بىرلىشىپ، ئاپتونوم رايون بويىچە 5200 دىن ئارتۇق پۇل مۇئامىلە ئاپپاراتىنىڭ قانۇنلىقى، بىخەتەرلىكى، ئۇنۇمدارلىقى، تىجارەت دائىرىسى، قانۇنىي ئىگە سالاھىيىتى، كاپىتالنىڭ يېتەرلىك بولۇش نىسبىتى قاتارلىق ئەھۋاللىرى بويىچە يىللىق تەكشۈرۈش ئېلىپ بېرىلىپ، پۇل مۇئامىلە ئاپپاراتلىرىنىڭ قانۇن بويىچە تىجارەت قىلىش ئېگىسى ئۆستۈرۈلدى، قانۇن - قائىدىلەرگە خىلاپلىق قىلمىشلار تەكشۈرۈپ بىر تەرەپ قىلىندى.

5) نازارەت قىلىپ باشقۇرۇش ۋاستىسى كۈچەيتىلدى، «شىنجاڭ ئۇيغۇر ئاپتونوم رايونىنىڭ پۇل مۇئامىلە ئاپپاراتلىرىنى باشقۇرۇش بەلگىلىمىسىنى يولغا قويۇشنىڭ تەپسىلي قائىدىسى»، «شىنجاڭ ئۇيغۇر ئاپتونوم رايونىنىڭ پۇل مۇئامىلە ئاپپاراتلىرىنى يىللىق تەكشۈرۈش - باشقۇرۇش ۋاقتىلىق چارىسى» توزۇپ چىقىلىپ، ئاپپاراتلارنى نازارەت قىلىش - باشقۇرۇش خىزمىتى پەيدىنپەي توزۇملىشىش، قېلىپلاشتۇرۇپ باشقۇرۇش ئىزغا چۈشۈرۈلدى.

1994 - يىلى ئاپتونوم رايونىمىزنىڭ پۇل مۇئامىلە ھەرىكىتىدە ساقلانغان ئاساسلىق مەسىلىلەر شۇكى: بىرىنچى، پۇل ھەددىدىن زىيادە كۆپ تارقىتىلدى. مۇشۇ بىر يىلدا ئاپتونوم رايون بويىچە تارقىتىلغان پۇلنىڭ مىقدارى 1993 - يىلدىكىدىن 1.26 ھەسسە كۆپ بولدى. دەسلەپكى مۇلچەر ھېسابقا قارىغاندا، 1994 - يىلى 1993 - يىلدىكىدىن ئاپتونوم رايوندىكى نەق پۇل (M_0) %42.85، تار مەنىدىكى پۇل (M_1) %38.84 ۋە كەڭ مەنىدىكى پۇل (M_2) %46.06 كۆپەيىپ، ھەممىسىلا مەملىكەتنىڭ ئوتتۇرىچە سەۋىيىسىدىن

ئېشىپ كەتكەن. ئىككىنچى، كىرەدىت سېلىنمىسى كۆپ، ھاسىلات ئاز بولۇش مەسلىسى گەۋدىلىك بولدى، مىللىي ئىشلەپچىقىرىش ئومۇمىي قىممىتىنىڭ ئۆسۈش نىسبىتى بىلەن بانكا قەرز پۇلىنىڭ ئۆسۈش نىسبىتىنىڭ سېلىشتۇرۇلمىسى 1991 - يىلى 1:0.67 ئىدى، 1994 - يىلى 1:0.46 گە تۆۋەنلىدى. ئۈچىنچى، كىرەدىت مەبلىغىنىڭ سۈپىتى تۆۋەنلەپ، تۇرۇپ قالغان، ۋاقتى ئۆتكەن قەرز پۇل كۆپىيىپ، بانكىنىڭ كىرەدىت مەبلىغىنىڭ خەۋپ - خەتىرى زورايدى، بانكا يىغۇۋېلىشقا تېگىشلىك ئۆسۈم كۆپەيدى، بانكىنىڭ تىجارەت قىلىشى قىيىنلاشتى، ئاپتونوم رايون بويىچە دۆلەت ئىلكىدىكى سودا بانكىلىرىدا زىيان كۆرۈلدى. تۆتىنچى، پۇل مۇئامىلە ئاپپاراتلىرىنى قالايمىقان تەسىس قىلىش، كىرەدىت، ئۆتنە - يېرىم ۋە ئۆسۈم نىسبىتى سىياسىتىگە خىلاپلىق قىلىش ھادىسىلىرى يەنىلا كۆرۈلدى.

جياڭ گوجيەن

بانكا كىرەدىت، نەق پۇل پىلانىنىڭ ئىجرا قىلىنىش ئەھۋالى

1994 - يىلىنىڭ ئاخىرىدا ئاپتونوم رايونىمىزدىكى بانكىلاردا ئامانەت قويۇلغان پۇل يىلىنىڭ بېشىدىكىدىن 15 مىليارد 821 مىليون يۈەن، 1993 - يىلدىكىدىن 9 مىليارد 740 مىليون يۈەن كۆپەيدى؛ تۇرلۇك قەرز پۇل يىلىنىڭ بېشىدىكىدىن 10 مىليارد 611 مىليون يۈەن، 1993 - يىلدىكىدىن 1 مىليارد 857 مىليون يۈەن كۆپەيدى، جەمئىي نەق پۇل كىرىمى 1993 - يىلدىكىدىن 32 مىليارد 147 مىليون يۈەن، چېقىم 36 مىليارد 862 مىليون يۈەن كۆپەيدى، جەمئىي 4 مىليارد 735 مىليون يۈەن پۇل كۆپ تارقىتىلدى.

1) بانكىدا ئامانەت قويۇلغان پۇل خېلى كۆپەيدى. ئاساسلىقى، شەھەرلەردىكى خەلق ئامانەت پۇلى 8 مىليارد 622 مىليون يۈەن ئاشتى، 1993 - يىلدىكىدىن 4 مىليارد 195 مىليون يۈەن كۆپەيدى؛ كارخانىلار ئامانەت قويغان پۇل 6 مىليارد 221 مىليون يۈەن ئاشتى، 1993 - يىلدىكىدىن 5 مىليارد 174 مىليون يۈەن؛ يېزىلاردا ئامانەت قويۇلغان پۇل 917 مىليون يۈەن ئاشتى، 1993 - يىلدىكىدىن 643 مىليون يۈەن كۆپەيدى.

2) بانكا بەرگەن تۇرلۇك قەرز پۇل خېلى زور ھەجىمدە كۆپەيدى. تۇرلۇك قەرز پۇللار ئۆز كۆلىمى ئىچىدە تىزگىنلەندى، قەرز پۇللارنىڭ تارقىتىلىش يۆزلىنىشىدىن قارىغاندا، ساناقتىكە بېرىلگەن قەرز پۇل 2 مىليارد 364 مىليون يۈەن ئاشتى، 1993 - يىلدىكىدىن 5 مىليون يۈەن كۆپەيدى؛ سودىغا بېرىلگەن قەرز پۇل 3 مىليارد 105 مىليون يۈەن ئاشتى، 1993 - يىلدىكىدىن 524 مىليون يۈەن كۆپەيدى؛ يېزا ئىگىلىكىگە بېرىلگەن قەرز پۇل 451 مىليون يۈەن ئاشتى، 1993 - يىلدىكىدىن 1 مىليارد 34 مىليون يۈەن كۆپەيدى؛ ئوتتۇرا ۋە ئۇزاق مۇددەتلىك قەرز پۇل 2 مىليارد 886 مىليون يۈەن ئاشتى، 1993 - يىلدىكىدىن 593 مىليون يۈەن ئاز كۆپەيدى، بۇنىڭ ئىچىدە تېخنىكا ئۆزگەرتىشكە بېرىلگەن قەرز پۇل 1 مىليارد 405 مىليون يۈەن ئاشتى، 1993 - يىلدىكىدىن 518 مىليون يۈەن كۆپەيدى؛ ئاساسىي قۇرۇلۇش قەرز پۇلى 957 مىليون يۈەن ئاشتى، 1993 - يىلدىكىدىن 1 مىليارد 264 مىليون يۈەن ئاز كۆپەيدى.

3) پۇلنىڭ تارقىتىلىشى زور ھەجىمدە كۆپەيدى. 1994 - يىلى بانكىنىڭ جەمئىي نەق پۇل كىرىمى 1993 - يىلدىكىدىن 126.41% ئاشتى، جەمئىي نەق پۇل چېقىمى 42.77% ئېشىپ كەتتى. بۇنىڭ ئىچىدە تاۋار سېتىشتىن قىلىنغان كىرىم 1993 - يىلدىكىدىن 3 مىليارد 448 مىليون يۈەن، يەنى 18.98% ئاشتى؛ مۇلازىمەت ئىشلىرىدىن قىلىنغان كىرىم 1 مىليارد 256 مىليون يۈەن، يەنى 25.62% ئاشتى؛ خەلق پۇل ئامانىتىدىن قىلىنغان ساپ كىرىم 3 مىليارد 314 مىليون يۈەن، يەنى 19.98%ئاشتى؛ ئىش ھەققى خاراكتېرلىك چېقىم5 مىليارد 485 مىليون يۈەن، يەنى 28.01% ئاشتى؛ يېزا ئىگىلىك ۋە قوشۇمچە كەسىپ مەھسۇلاتلىرىنى سېتىۋېلىش چېقىمى 3 مىليارد 488 مىليون يۈەن، يەنى 55.98% ئاشتى؛ مەمۇرىيەتنىڭ كارخانىلارنى باشقۇرۇش خىراجىتى چېقىمى 1 مىليارد 286 مىليون يۈەن، يەنى 26.55% ئاشتى.

جى خۇيپىڭ

خەلق پۇل ئامانىتى خىزمىتى

ئاپتونوم رايون بويىچە شەھەر - يېزا ئاھالىلىرى بانكىدا ئامانەت قويغان پۇلنىڭ 1994 - يىل ئاخىرىدىكى قالدۇقى 34 مىليارد 771 مىليون يۈەن بولۇپ، 1993 - يىلنىڭ ئاخىرىدىكىدىن 10 مىليارد 359 مىليون يۈەن كۆپەيدى. ئاپتونوم رايون بويىچە خەلق پۇل ئامانىتىنىڭ ئېشىشى تەكشى بولمىدى. ئايلار بويىچە قارىغاندا، كۆتۇرۇلۇپ - پەسىيىش بىرقەدەر زور بولدى، 4 - ئايدا بىر مەزگىل مەنپىي ئۆسۈش كۆرۈلگەن، بىراق كېيىنكى يېرىم يىلدا ئامانەت قويۇلغان پۇل كۆپىيىشكە يۈزلەندى؛ پۇل مۇئامىلە ئاپپاراتلىرىدىن قارىغاندا، سودا - سانائەت بانكىسىدىكى ئامانەتنىڭ ئېشىش مىقدارى باشقا بانكىلاردىكىدىن ئالدىدا تۇرىدۇ، قاتناش بانكىسىدا ئامانەت قويۇلغان پۇلنىڭ ئېشىش سۈرئىتى ئەڭ تېز بولدى.

1994 - يىلى ئاپتونوم رايونىمىزدىكى ئاھالىلەر ئامانەت قويغان پۇلنىڭ زور ھەجىمدە ئېشىشىدىكى ئاساسلىق سەۋەبلەر مۇنۇلار:

بىرىنچى، 150 نەچچە پۇل ئامانەتنىى تەشكىللەش ئاپپاراتى قۇرۇلۇپ، پۇل ئامانەت قويۇش خىزمىتىگە بولغان تەشكىلىي رەھبەرلىك كۈچەيتىلدى؛ ئىككىنچىسى، تۇرلۇك شەكىلدىكى خەلق پۇل ئامانىتى ھۆددىگەرلىك مەسئۇلىيىتى تۈزۈمى ئۈزلۈكسىز مۇكەممەللەشتۈرۈلۈپ، تۇرلۇك قائىدە - تۈزۈملەر تولۇقلاندى؛ ئۈچىنچى، خەلق پۇل ئامانىتى ھەققىدە كۆپ خىل شەكىلدىكى تەشۋىقات پائالىيىتى قانات يايدۇرۇلدى، جەمئىي 50 نەچچە قېتىم كوچىلارغا چىقىپ مەسلىھەت بېرىش پائالىيىتى ئۈيۈشتۈرۈلدى، 1 مىليون 300 مىڭ نۇسخا تەشۋىقات ماتېرىيالى تارقىتىلدى؛ تۆتىنچى، ئىلا مۇلازىمەت قىلىش ۋە خەلقە قولايلىق تۇغدۇرۇش تەدبىرى تېخىمۇ مۇكەممەللەشتۈرۈلدى، تەخمىنەن 33% خەلق پۇل ئامانىتى تور - نۇقتىلىرى تىجارەت ۋاقتىنى ئۇزارتتى؛ بەشىنچى، يېڭى كەسىپ تۈرلىرى پائال يولغا قويۇلۇپ، مۇلازىمەت ساھەسى كېڭەيتىلدى؛ ئالتىنچى، خەلق پۇل ئامانىتى ئۆسۈم نىسبىتى سىياسىتىگە خىلاپلىق قىلمىغان تۈرلۈك قىلمىشلار تەكشۈرۈپ بىر تەرەپ قىلىندى، مۇشۇ بىر يىلدا قائىدىگە خىلاپلىق قىلغان 50 نەچچە ئورۇن جازالاندى، قائىدىگە خىلاپ ھالدا جەلپ قىلىنغان 2 مىليون يۈەنگە يېقىن ئامانەت پۇل توختىتىپ قويۇلدى، 45 مىڭ يۈەن جەرىمانە قويۇلدى.

يالۇ جېنجۇن

سۇغۇرتا بازىرى

1994 - يىلىنىڭ ئاخىرىغىچە ئاپتونوم رايونىمىزدا ھۆددە قىلىنغان سۇغۇرتا سوممىسى 107 مىليارد 424 مىليون يۈەنگە، سۇغۇرتا كەسپى كىرىمى 794 مىليون 615 مىڭ يۈەنگە يەتتى، بۇنىڭ ئىچىدە سۇغۇرتا ھەققى كىرىمى 671 مىليون 947 مىڭ يۈەن، زاپاس پۇل قالدۇقى 122 مىليون 668 مىڭ يۈەن. سۇغۇرتا كەسپى كىرىمى 1993 - يىلىدىكىدىن 38.69% ، سۇغۇرتا ھەققى كىرىمى 75.05% ئاشتى؛ جەمئىي تۆلەم پۇلى 283 مىليون 749 مىڭ 600 يۈەن بولدى.

يېزا ئىگىلىك سۇغۇرتىسىنىڭ تەرەققىياتى تېز بولدى. يەرلىك تېرىقچىلىق كەسپىدە ھۆددە قىلىنغان سۇغۇرتا كۆلىمى 9 مىليون 863 مىڭ مو، بۇنىڭ ئىچىدە ھۆددە قىلىنغان كېۋەز كۆلىمى تېرىلغۇ كۆلىمىنىڭ 85 پىرسەنتىنى تەشكىل قىلىدۇ. 1994 - يىلى جۇڭگو خەلق سۇغۇرتا شىركىتى شىنجاڭ شۆبە شىركىتى چىقىم قىلغان تۆلەم پۇل 25 مىليون 149 مىڭ يۈەن، ئاپەتتىن مۇداپىئە كۆرۈشكە چىقىم قىلغان خىراجەت 6 مىليون 300 مىڭ يۈەن بولدى. ئىشلەپچىقىرىش - قۇرۇلۇش بىخەتەرلىنىڭ تېرىقچىلىق كەسپىدە ھۆددە قىلىنغان سۇغۇرتا كۆلىمى 8 مىليون 216 مىڭ 500 مو، ھۆددە قىلىنغان كېۋەز كۆلىمى ئومۇمىي تېرىلغۇ كۆلىمىنىڭ 93.3 پىرسەنتىنى تەشكىل قىلىدۇ. بىخەتەرلىك سۇغۇرتا شىركىتى چىقىم قىلغان تۆلەم پۇل 39 مىليون 246 مىڭ 200 يۈەن، ئاپەتتىن مۇداپىئە كۆرۈشكە چىقىم قىلغان خىراجەت 1 مىليون 360 مىڭ يۈەن بولدى. ئاپتونوم رايونىمىزنىڭ يېزا ئىگىلىك سۇغۇرتا خىزمىتى مەملىكەت بويىچە تۆتىنچى ئورۇننى ئىگىلىدى.

1994 - يىلى خەلق بانكىسى باش بانكىسىنىڭ ۋە ئاپتونوم رايونلۇق شۆبە بانكىسىنىڭ تەستىقى ئارقىلىق، يېڭىدىن 18 سۇغۇرتا تۈرى يولغا قويۇلدى، ئاپتونوم رايونلۇق شۆبە بانكا 14 يەرلىك سۇغۇرتا تۈرىنى يولغا قويۇشنى تەستىقلىدى، ئالتە سۇغۇرتا ئاپپاراتى تەسىس قىلىندى ھەمدە تەرتىپكە سېلىندى. سۇغۇرتا كارخانىلىرى بىلەن فۇنكسىيىلىك تارماقلار بىرلىشىپ ئورتاق خەۋپسىزلەندۈرۈشتىن ئىبارەت شەكلى ئۆزگەرگەن مەجبۇرىي سۇغۇرتىنى يولغا قويۇش، ئۆز بېشىمچىلىق بىلەن ئاپپارات تەسىس قىلىش، سۇغۇرتا تۈرىنى كۆپەيتىش، خىراجەت نىسبىتىنى ئۆزگەرتىش، ئۇچ خىراجەتنى ئۆستۈرۈش، نىسبەتتىن ئاشۇرۇپ قەرز پۇل تارقىتىش قاتارلىق قائىدىگە خىلاپ قىلمىشتىن 16 سى تەكشۈرۈپ بىر تەرەپ قىلىندى، غەيرىي سۇغۇرتا ئاپپاراتلىرى ئۆز بېشىمچىلىق بىلەن سۇغۇرتا كەسپىنى بېجىرىدىغان قىلمىشلار قەتئىي چەكلەندى.

1994 - يىلى جۇڭگو «بېكىن» سۇغۇرتا شىركىتىنىڭ ئورۇمچى كەسپىي ۋەكالەتخانىسى ئىش بېجىرىش ئورنىغا ئۆستۈرۈلدى.

تېمەن جىڭ

ئاكسىيە بازىرى

1994 - يىلى ئاپتونوم رايونىمىزدىكى ئاكسىيە بازارلىرىنىڭ ئاپپارات تەشكىلىي سىستېمىسى تېخىمۇ مۇكەممەللەشتۈرۈلدى. مۇشۇ بىر يىلدا جەمئىي 1 مىليارد 640 مىليون يۈەنلىك دۆلەت قەرز چېكى تارقىتىلدى. قەرز چېكى تارقىتىش بازىرىدا تارقىتىلغان 60 مىليون يۈەنلىك كارخانا قەرز چېكى ئاپتونوم رايوندىكى نۇقتىلىق چوڭ ۋە ئوتتۇرا تېپتىكى كارخانىلارغا مەدەت بېرىشكە ئىشلىتىلدى.

1994 - يىلى ئاكسىيە تىجارىتىنى قوشۇمچە قىلىدىغان ئۈچ سودا ئورنى كۆپەيتىلىپ، ئىككى ئاكسىيە سودىسى ئورنىدا باشقا جايلارنىڭ ئاكسىيە سودىسى كەسپى بۆلۈمىدىن سەككىزنى تەسىس قىلىش تەستىقلىنىپ، ئاكسىيە سودا ئورنى، ئاكسىيە تىزىملاش شىركىتى، ئاكسىيە سودا مەركىزىدىن ئىبارەت ئۈچ تەرەپ بىر گەۋدىلەشكەن ئاكسىيە بازىرى سىستېمىسى دەسلەپكى قەدەمدە شەكىللەندى.

جاۋ بىڭ

ئالتۇن سېتىۋېلىش ۋە ئالتۇن زىبۇ - زىننەت بۇيۇملىرىنى سېتىش ئەھۋالى

1994 - يىلى ئاپتونوم رايونىمىزدىكى ھەر دەرىجىلىك

خەلق بانكىلىرى ئالتۇن سېتىۋېلىشتا باش بانكا چۈشۈرگەن پىلانى %89.173 ئورۇندىلىپ، 1993 - يىلىدىكىدىن %45.18 ئاشۇردى. پىچان ناھىيىسى ئاپتونوم رايونىمىز بويىچە ئالتۇن سېتىپ بېرىشتە تۇنجى 20 مىلك سەرلىك ناھىيە بولۇپ قالدى، كۆكتوقاي، قاباناھىيىلىرى ۋە قۇمۇل شەھىرى 10 مىلك سەرلىك ناھىيە (شەھەر) نامىنى داۋاملىق ساقلاپ قالدى. مۇشۇ بىر يىلدا ئاپتونوم رايون بويىچە سېتىلغان ئالتۇن زىبۇ - زىننەت بۇيۇملىرى 3068 كىلوگرام بولۇپ، سېتىلىش سوممىسى 400 مىليون يۈەندىن ئاشتى.

چېن خۇي

شەھەر ئامانەت - قەرز كوپېراتىپى

1994 - يىلىنىڭ ئاخىرىغىچە ئاپتونوم رايونىمىزدىكى شەھەر ئامانەت - قەرز كوپېراتىپى 114 كە، ئىشچى - خىزمەتچىسى 2073 كە يەتتى. تۇرلۇك ئامانەت پۇل 3 مىليارد 807 مىليون 490 مىڭ يۈەنگە يېتىپ، 1993 - يىلىدىكىدىن 2 مىليارد 270 مىليون 80 مىڭ يۈەن كۆپەيدى، تارقىتىلغان تۇرلۇك قەرز پۇل 2 مىليارد 91 مىليون 810 مىڭ يۈەنگە يېتىپ، 1 مىليارد 279 مىليون 780 مىڭ يۈەن كۆپەيىپ، 56 مىليون 510 مىڭ يۈەن پايدا يارىتىلدى.

1) شەھەر ئامانەت - قەرز كوپېراتىپلىرىنىڭ شۆبە ئاپپاراتلىرى ئېنىقلىنىپ، هوقوق دائىرىسىدىن ئېشىپ كەتكەن ۋە قائىدىگە خىلاپ قۇرۇلغان ئاپپاراتلار تۈزىتىلدى. خەلق بانكىسىنىڭ ئورۇمچى شەھەرلىك تارماق بانكىسى شەھەر بويىچە 14 شەھەر ئامانەت - قەرز كوپېراتىپىنىڭ قانۇنسىز 21 شۆبە ئاپپاراتى (جۈملىدىن پۇل ئىلىش نۇقتىسى، مۇلازىمەت نۇقتىسى، ۋەكالىتەن ئىش بېجىرىش نۇقتىسى) نى تەلەپ بويىچە ئەمەلدىن قالدۇرۇپ ۋە بىرلەشتۈرۈپ، شەھەر ئامانەت - قەرز كوپېراتىپلىرىنىڭ كەلسە - كەلمەس ئاپپارات تەسىس قىلىش، كەلسە - كەلمەس ئۆتنە - يېرىم قىلىش، ئۈسۈم نىسبىتىنى كەلسە - كەلمەس ئۆستۈرۈش ۋە دائىرىدىن هالقىپ تىجارەت قىلىشتەك قانۇنسىز قىلمىشلىرىنى چەكلىدى.

2) شەھەر ئامانەت - قەرز كوپېراتىپلىرىنىڭ ئاپپارات تەسىس قىلىشىنى تەكشۈرۈپ تەستىقلاش كۈچەيتىلدى. مۇشۇ بىر يىلدا تەستىقلىنىپ تەسىس قىلىنغان شەھەر ئامانەت - قەرز كوپېراتىپى 13، 1993 - يىلىدىكىدىن 20 سى ئاز تەستىقلاندى. شۇنىڭ بىلەن بىر ۋاقىتتا، شەھەر ئامانەت - قەرز كوپېراتىپلىرى قانۇنىي ئىگە ۋەكىلىنىڭ خېيىم - خەتەرنىڭ ئالدىنى ئېلىشى ۋە قانۇنىي ئىگە ۋەكىلىنىڭ كەسپىي ماتېرىيالىنى تەكشۈرۈش شەھەر ئامانەت - قەرز كوپېراتىپلىرىنى كۈندىلىك نازارەت قىلىش - باشقۇرۇشنىڭ مۇهىم نۇقتىسى قىلىندى. مۇشۇ بىر يىلدا قانۇنىي ئىگە ۋەكىلدىن (مۇئاۋىن مۇدىرىنىڭ باش مۇدىر بولۇشىنى ئۈز ئىچىگە ئالىدۇ) سەككىز كىشى ئالماشتۇرۇلدى.

3) شەھەر ئامانەت - قەرز كوپېراتىپلىرىنىڭ كرېدىتىنى مۇلچەرلەش قانات يايدۇرۇلدى. ئاپتونوم رايون بويىچە شەھەر ئامانەت - قەرز كوپېراتىپىدىن ئۈچىسى مەملىكەت بويىچە «AAA» دەرىجىلىك شەھەر ئامانەت - قەرز كوپېراتىپى بولۇپ باهالاندى. بەزى ۋىلايەت، ئوبلاستلارمۇ تەۋەسىدىكى كوپېراتىپلارنىڭ دەرىجىسىنى تەكشۈرۈش تۈزۈمىنى ئورناتتى.

ما جۇن

ۋاڭ ئەيچىن

تاشقى پېرېۋوت باشقۇرۇش ئەھۋالى

1994 - يىلى ئاپتونوم رايون بويىچە هېسابات قىلىنغان پېرېۋوت پۇلى 532 مىليون 400 مىڭ ئامېرىكا دوللىرى، سىرتقا چىقىرىلغىنى 241 مىليون 790 مىڭ ئامېرىكا دوللىرى بولدى، پېرېۋوت قىلىپ كىرگۈزۈش پېرېۋوت چىقىرىشتىن كۆپ بولۇپ، تاشقى پېرېۋوت كىرىم - چىقىمى تەڭپۇڭلاشتى، ئازراق ئېشىندى.

1) تاشقى پېرېۋوت بېجىرىش بەلگىلەنگەن بانكىلارنى نازارەت قىلىش - باشقۇرۇش كۈچەيتىلدى. يېڭى تۈزۈلمە يولغا قويۇلغاندىن بۇيان، تاشقى پېرېۋوت باشقۇرۇش تارماقلىرى تاشقى پېرېۋوت بېجىرىش بەلگىلەنگەن بانكىلارنىڭ تاشقى پېرېۋوت باهاسىدا چوقۇم خەلق بانكىسى ئېلان قىلغان پېرېۋوت باهاسى ۋە بەلگىلەنگەن تۇراقسىز نىسبەتنى ئىجرا قىلىشنى تەلەپ قىلدى ھەمدە تاشقى پېرېۋوت بېجىرىش بەلگىلەنگەن بانكىلارنىڭ يېڭى تۈزۈلمىسىنىڭ يۈرگۈزۈلۈش ئەھۋالىنى تەكشۈرۈپ، كۆرۈلگەن مەسىلە ۋە سەۋەبلىكلەرنى ئۈز ۋاقتىدا تۈزىتىپ، ئاپتونوم رايونىمىزدىكى يېڭى، كونا تاشقى پېرېۋوت تۈزۈلمىسىنىڭ مۇقىم ئالماشتىغا كاپالەتلىك قىلدى.

2) كاپىتال تۇرىدىكى تاشقى پېرېۋوت باشقۇرۇش كۈچەيتىلىپ، چەت ئەل مەبلىغىدىن پايدىلىنىش خىزمىتى ياخشى ئىشلەندى. چەت ئەل سودىگەرلىرى مەبلەغ سالغان كارخانىلارنىڭ ئەق پېرېۋوت هېسابى ۋە تاشقى قەرز هېسابى ئېنىقلىنىپ، تاشقى قەرز مەخسۇس هېسابى ۋە دىرىنى قايتۇرۇپ، ئۈسۈم بېرىدىغان هېساب ئايدىڭلاشتۇرۇلدى. چەت ئەل سودىگەرلىرى مەبلەغ سالغان جەمئىي 100 گە يېقىن كارخانىغا «چەت ئەل سودىگەرلىرى مەبلەغ سالغان كارخانىنىڭ تاشقى پېرېۋوتىنى تىزىملاش گۇۋاهنامىسى» تارقىتىپ بېرىلىپ، ئاپتونوم رايونىمىزدىكى چەت ئەل سودىگەرلىرى مەبلەغ سالغان كارخانىلارنىڭ تاشقى پېرېۋوت باشقۇرۇشى ئاساسىي جەهەتتىن قېلىپلاشتۇرۇلدى.

3) ئېكسپورتتىن كىرىم قىلىنغان تاشقى پېرېۋوت بىلەن ئىمپورتقا ئىشلىتىلگەن تاشقى پېرېۋوتنى تەكشۈرۈپ هېسابتىن

كۆتۈرۈش خىزمىتى تىرىشچاڭ ياخشى ئىشلەندى. ئېكسپورتتىكى تەكشۈرۈپ ھېسابتىن كۆتۈرۈش خىزمىتىدە ئۆتكەل قانۇنىق ئىگىلىنىپ، تالون تاپشۇرۇۋېلىش نىسبىتى بىلەن تەكشۈرۈپ ھېسابتىن كۆتۈرۈش نىسبىتى يۇقىرى كۆتۈرۈلدى. مۇشۇ بىر يىلدا جەمئىي تارقىتىلغان تالون 14 مىلىئارد 827، تاپشۇرۇۋېلىنغان تالون 12 مىلىئارد 938، تەكشۈرۈپ ھېسابتىن كۆتۈرۈلگىنى 12 مىلىئارد 394، تەكشۈرۈپ ھېسابتىن كۆتۈرۈلگەن سومما 413 مىليون ئامېرىكا دوللىرى. «ئىمپورتقا تۆلەنگەن تاشقى پېرىۋوتنى تەكشۈرۈپ ھېسابتىن كۆتۈرۈشنى باشقۇرۇش ۋاقىتلىق چارىسى» گە ئاساسەن، ئاپتونوم رايونىمىزدا 8 - ئاينىڭ 1 - كۈندىن باشلاپ ئىمپورتقا ئىشلىتىلگەن تاشقى پېرىۋوتنى تەكشۈرۈپ ھېسابتىن كۆتۈرۈش خىزمىتى ئومۇميۈزلۈك يولغا قويۇلدى.

4) تاشقى پېرىۋوتتىكى قانۇنغا خىلاپ ئەنزىلەر ئەستايىدىل تەكشۈرۈپ بىر تەرەپ قىلىنىپ، تاشقى پېرىۋوت جەھەتتىكى پۇل مۇئامىلە تەرتىپىنىڭ مۇقىملىقى قوغدالدى. ئاپتونوم رايون بويىچە تاشقى پېرىۋوتقا ئالاقىدار قانۇنغا خىلاپ ئون ئەنزە، بېجىرىلىپ، 408 مىڭ 800 يۈەن جەرىمانە ئېلىنىدى ۋە مۇسادىرە قىلىنىدى. ئاپتونوم رايون بويىچە قانۇنسىز قەرەللىك تاشقى پېرىۋوت مال بازارلىرى تەكشۈرۈلۈپ، بۇ ھەقتە ئومۇمىي ئېلان چىقىرىلىپ، بەلگىلىمىگە خىلاپ بولغان تاشقى پېرىۋوت قەرەللىك مال سودىسى قىلىش ھەرىكەتلىرى بۇيرۇق ئارقىلىق ئەمەلدىن قالدۇرۇلدى.

5) ئىلگىرىكى تۈزۈلمىدىن قېپقالغان مەسىلىلەر ئېنىقلاندى. جەمئىي 254 ھۆكۈمەت ئىق پېرىۋوت ھېساباتى ئېنىقلاندى، بۇنىڭدىن ساقلاپ قېلىنغىنى 67، يېرىم پېچەتلەنگىنى 109، ئەمەلدىن قالدۇرۇلغىنى 78. 1993 - يىل 12 - ئاينىڭ 31 - كۈندىن ئىلگىرى ھېسابات قىلىنىپ پىرسەنت ئايرىلغان تۈرلۈك تاشقى پېرىۋوتلار ئالاقىدار بەلگىلىمىلەر بويىچە ھېسابقا كىرگۈزۈلدى، مۇشۇ بىر يىلدا مەركەزگە تاپشۇرۇلغان تاشقى پېرىۋوت 71 مىليون 750 مىڭ ئامېرىكا دوللىرىغا يەتتى.

ما شياۋفېي

تاشقى پېرىۋوتنى تەڭشەش ئەھۋالى

1994 - يىلى شىنجاڭ تاشقى پېرىۋوتنى تەڭشەش مەركىزى ھۆكۈمەت ئورۇنلىرىغا جەمئىي 1048 قېتىم تاشقى پېرىۋوت تەڭشەپ بەردى، ئۇنىڭ سوممىسى 145 مىليون 970 مىڭ ئامېرىكا دوللىرىغا يەتتى. بۇنىڭ ئىچىدە ئامېرىكا دوللىرى ھېسابىدىكى نەق پېرىۋوت 344 قېتىم، جەمئىي سوممىسى 61 مىليون 600 مىڭ ئامېرىكا دوللىرى، نورمىلىق تەڭشەلگىنى 704 قېتىم، جەمئىي سوممىسى 84 مىليون 370 مىڭ ئامېرىكا دوللىرى. ئاھالىلەرگە 944 قېتىم تاشقى پېرىۋوت تەڭشەپ بېرىلدى، ئۇنىڭ سوممىسى 637 مىڭ ئامېرىكا دوللىرى، 2 مىليون 30 مىڭ شياڭگاڭ پۇلى، بۇنىڭ ئىچىدە مۇسۇلمانلار ئامىستىنىڭ سەئۇدى ئەرەبىستانىغا بېرىپ ھەج قىلىشى ئۈچۈن 790 قېتىم تاشقى پېرىۋوت تەڭشەپ بېرىلدى، ئۇنىڭ جەمئىي پېرىۋوت سوممىسى 593 مىڭ ئامېرىكا دوللىرى.

1 - ئاينىڭ 1 - كۈنى ئېلىنمىزدە تاشقى پېرىۋوت نىسبىتىنى بىرلىككە كەلتۈرۈش ئوڭۇشلۇق ئىشقا ئاشتى، شىنجاڭ تاشقى پېرىۋوت تەڭشەش مەركىزى مەركىزىي بانكىغا ۋەكالىتەن نورمىلىق سېتىۋېلىش خىزمىتىنى ياخشى ئىشلەش بىلەن بىر ۋاقىتتا، يەنگى كەسىپ تەرتىپى ۋە مەبلەغ ئېنىقلاش يوللىرىغا ئاساسەن، ئاپتونوم رايونىمىزدىكى چەت ئەل سودىگەرلىرى مەبلەغ سالغان كارخانىلار ئارىسىدىكى تاشقى پېرىۋوت ئېھتىياجىنى ئالدى بىلەن ئاپتونوم رايون ئىچىدە تەڭپۇڭلاشتۇرۇش، ئاندىن جۇڭگو تاشقى پېرىۋوت سودا مەركىزى بىلەن بولغان پەرقلىق سوممىنى تەڭپۇڭلاشتۇرۇشنى ئىشقا ئاشۇرۇش پرىنسىپى بويىچە كېيىنكى يېرىم يىلدا باش مەركەزگە جەمئىي 13 مىليون 700 مىڭ ئامېرىكا دوللىرى، 14 مىليون 100 مىڭ شياڭگاڭ پۇلى پېرىۋوت قىلدى. بۇ ئارقىلىق كارخانىلارنىڭ جىددىي ئېھتىياجى ھەل بولۇپلا قالماستىن، ئاپتونوم رايونىمىزدىكى تاشقى پېرىۋوت تەڭشەش بازارلىرىنىڭ ئاپتونوم رايونىمىزدىكى بانكىلار ئارا بازارغا ئۇتۇشىگە ئۈل سېلىندى.

لى جىڭ

تاشقى قەرزنى ستاتىستىكىلاش ۋە مۇلچەرلەش ئەھۋالى

1994 - يىلى ئاپتونوم رايونىمىز ئالغان تاشقى پېرىۋوت قەرزى 311 مىليون ئامېرىكا دوللىرى بولدى، يىل ئاخىرىغا كەلگەندە پايدىلىنىلغان چەت ئەل مەبلىغى ھېسابىدىكى قەرز پۇل جەمئىي 1 مىليارد 360 مىليون ئامېرىكا دوللىرىغا يېتىپ، يىلنىڭ بېشىدىكىدىن 87.% 65 ئاشتى. بۇنىڭ ئىچىدە چەت ئەل ھۆكۈمەتلىرىدىن ئالغان قەرز پۇل 335 مىليون ئامېرىكا دوللىرى، خەلقئارا پۇل فوندى تەشكىلاتى بەرگەن قەرز پۇل 100 مىليون ئامېرىكا دوللىرى، سودا قەرز پۇلى 275 مىليون ئامېرىكا دوللىرى، دۆلەت ئىچىدىكى تاشقى پېرىۋوت ھېسابىدىكى قەرز پۇل 650 مىليون ئامېرىكا دوللىرى، بۇ پۇللاردىن ئېنىرگىيىگە 714 مىليون، خىمىيە سانائىتىگە 413 مىليون، يېزا ئىگىلىكىگە 120 مىليون، يېنىك سانائەتكە 85 مىليون، سودا، خەۋەرلىشىش ۋە ماۋارىپقا 28 مىليون ئامېرىكا دوللىرى ئىشلىتىلدى. 1994 - يىلى

تۆلەنگەن تۇرلۇك تاشقى پىرېۋوت ھېسابىدىكى قەرز پۇلىنىڭ دېرى يىلىن ئۈسۈمى 58 مىليون ئامېرىكا دوللىرى بولۇپ، شۇ يىلدا تۆلەشكە تېگىشلىك قەرزنىڭ 45.93 پىرسەنتىنى تەشكىل قىلدى.

ياڭ شىنجيەن

پۇل مۇئامىلە ئاپپاراتلىرىنىڭ تەشكىلىي سىستېمىسى مۇكەممەللەشتۈرۈلدى

1994 - يىلى خەلق بانكىسىنىڭ ئاپتونوم رايونلۇق شۆبە بانكىسى دۆلەت كەسىپىي بانكىلىرىنىڭ دۆلەت ئىلكىدىكى سودا بانكىسىغا ئۆزگەرتىشنى ئاكتىپ قوللىدى. بانكىنىڭ «ئۈچ دەرىجىلىك باشقۇرۇش، بىر دەرىجىلىك تىجارەت قىلىش» تۈزۈلمىسىنى ئۆزگەرتىش ئۈچۈن، ئاپتونوم رايون دەرىجىلىك ۋە ۋىلايەت، ئوبلاست، شەھەر دەرىجىلىك كەسىپىي بانكىلاردا توققۇز تىجارەت بۆلۈمى تەسىس قىلىنىپ، تاشقى پىرېۋوت ئامانەت قويۇش - قەرز بېرىش كەسپىنى بىۋاستە بېجىرىش تەستىقلاندى؛ يېزا ئىگىلىك بانكىسىنىڭ بىكتۇەن شۆبە بانكىسى ئىقتىسادىي رايونلار بويىچە تارماق ئاپپارات تەسىس قىلىشنى ئۇقتىمدا سىناق قىلدى؛ سىياسەت خاراكتېرلىك بانكىلارنى تەشكىل قىلىش خىزمىتىنى ياخشى ئىشلەشكە ھەيدەكچىلىك قىلىنىپ، مۇشۇ يىل ئىچىدە جۇڭگو يېزا ئىگىلىك تەرەققىيات بانكىسىنىڭ ھېساباتى ئايرىم تەسىس قىلىندى.

مەملىكەت خاراكتېرلىك سودا بانكىسى، سودا خاراكتېرلىك سۇغۇرتا شىركىتىنىڭ شىنجاڭدا شۆبە ئاپپارات قۇرۇشىغا ئىلھام ۋە مەدەت بېرىلدى. قاتناش بانكىسى ئۇرۇمچى شۆبە بانكىسىنىڭ رەسمىي تىجارەت قىلىشنى تەستىقلىنىش بىلەن بىر ۋاقىتتا، ئۈنىڭ بىر تارماق بانكا، بىر شۆبە ئىش بېجىرىش ئورنى قۇرۇشىغا مەدەت بېرىلدى؛ جۇڭگو تىنچ ئوكيان سۇغۇرتا شىركىتىنىڭ ئاپتونوم رايوندا شۆبە ئاپپارات قۇرۇش لايىھىسى قولدىن چىقتى.

يەرلىك پۇل مۇئامىلە ئاپپاراتلىرى ئاكتىپ تەرەققىي قىلدۇرۇلدى، شەھەر ئامانەت - قەرز كوپېراتىپلىرىنى تەرەققىي قىلدۇرۇشقا داۋاملىق مەدەت بېرىش ئاساسىدا، ئۇرۇمچى شەھىرىدە شەھەر ھەمكارلىق بانكىسى قۇرۇش ئۇقتىمدا سىناق قىلىندى ھەمدە سىناق تەرىقىسىدە تىجارەت باشلاندى.

ئاكسىيە ئۆتۈنۈپ بېرىش بازىرىنى يېتىلدۇرۇش ۋە تەرەققىي قىلدۇرۇشقا ئەھمىيەت بېرىلىپ، مۇشۇ بىر يىلدا 11 ئاكسىيە ۋاستىچىلىك مۇلازىمىتى ئاپپاراتى قۇرۇش تەستىقلاندى، ئاكسىيە سودىگىرى، ئاكسىيە تىزىملاش شىركىتى، ئاكسىيە سودىسى مەركىزىدىن تەركىب تاپقان ئۈچ تەرەپ بىر گەۋدىلەشكەن ئاكسىيە سودىسى بازار سىستېمىسى دەسلەپكى قەدەمدە شەكىللىنىپ، شىنجاڭدا رايون خاراكتېرلىك ئاكسىيە سودا توري شەكىللەندۈرۈشكە ئۇل سېلىندى.

زامانىۋى كارخانا تۈزۈمىنىڭ تەلىپىگە ئاساسەن، ئىشلەپچىقىرىش - قۇرۇلۇش بىكتۇەنىنىڭ ئەمەلىيىتىگە بىرلەشتۈرۈلۈپ، شىنجاڭ بىكتۇەن سۇغۇرتا شىركىتىنى پاي ھەسسىدارلىق تۈزۈمىگە ئۆزگەرتىش ئوتتۇرىغا قويۇلۇپ، ئۆزگەرتىش لايىھىسى خەلق بانكىسى باش بانكىسىغا مەلۇم قىلىندى.

لو جياچى

پۇل مۇئامىلە ئاپپاراتلىرىنى نازارەت قىلىش - باشقۇرۇش ئەھۋالى

قانۇنچىلىق قۇرۇلۇشى كۈچەيتىلدى. 1994 - يىلى خەلق بانكىسىنىڭ ئاپتونوم رايونلۇق شۆبە بانكىسى جەمئىي بەش باشقۇرۇش تۈزۈمى ۋە چارىسىنى تۈزۈپ چىقتى، بۇنىڭ ئىچىدە يىللىق تەكشۈرۈش تۈزۈمى يىلىن خەلق پۇل ئامانىتىنى ۋەكالىتەن بېجىرىش ئاپپاراتلىرىنى باشقۇرۇشنىڭ ۋاقىتلىق بەلگىلىمىسى شۇ يىل ئىچىدە يولغا قويۇلدى. يېڭى - كونا مالىيە تۈزۈمى ۋە بوغالتىرلىق ھېسابات چارىسىنى تۈتاشتۈرۈش چارىسى تۈزۈپ چىقىلىپ، ئالماشتۇرۇش، تۈتاشتۈرۈش خىزمىتى تاماملاندى.

ئېنىقلاش، تەرتىپكە سېلىش داۋاملىق ئېلىپ بېرىلىپ، پۇل مۇئامىلە تەرتىپىنى يەنمۇ ياخشىلاش ئىلگىرى سۈرۈلدى. 1994 - يىلى ھەر دەرىجىلىك خەلق بانكىلىرى ئىلگىرى قېپقالغان مەسىلىلەر ۋە 1994 - يىلى كۆرۈلگەن مەسىلىلەرنى ئېنىقلىدى ۋە تەكشۈرۈپ بىر تەرەپ قىلدى. مەلۇماتقا قارىغاندا، مۇشۇ بىر يىلدا جەمئىي قانۇنغا خىلاپ پۇل مۇئامىلە ئاپپاراتىدىن 41 ى تەكشۈرۈپ بىر تەرەپ قىلىنىپ، پۇل مۇئامىلە ئاپپاراتلىرىنى كەلمە - كەلمەس تەسىس قىلىدىغان، شەكلى ئۆزگەرگەن ھالدا تەسىس قىلىدىغان ناتوغرا ئىستىللار ئۇنۇملۇك ھالدا توسۇلدى. غەيرىي پۇل مۇئامىلە ئاپپاراتلىرىنىڭ قانۇنغا خىلاپ ھالدا پۇل مۇئامىلە كەسپىنى يولغا قويۇش قىلمىشلىرى ئېنىقلاندى، ئاپتونوم رايونلۇق تەمىنات - سودا كوپېراتىپىنىڭ سىستېما ئىچىدە «ئىچكى بىخەتەرلىكنى بىر تۇتاش ئورۇنلاشتۇرۇش» نامى بىلەن شەكلى ئۆزگەرگەن سۇغۇرتا كەسپىنى يولغا قويغان قىلمىشى چەكلەندى. مال باھا تارماقلىرى بىلەن بىرلىشىپ، سۇغۇرتا كارخانىلىرى ئومۇمىيۈزلۈك تەكشۈرۈلۈپ، بەزى جايلاردىكى سۇغۇرتا ئاپپاراتلىرىنىڭ ئۆز بېشىمچىلىق بىلەن يېڭى سۇغۇرتا تۈرىنى قانات يايدۇرۇش، كەلمە - كەلمەس ھەق ئېلىش قاتارلىق قائىدىگە خىلاپ قىلمىشى تۈزىتىلدى. تەستىقلاش ھوقۇقىدىن ھالقىپ تەسىس قىلىنغان شىنجاڭ «جىنشىن»

ئىجارىگە بېرىش چەكلىك شىركىتى ئەمەلدىن قالدۇرۇلدى. 1994 - يىل 1 - ئاينىڭ 1 - كۈنىدىن باشلاپ ئاپتونوم رايون دائىرىسىدە بارلىق پۇل مۇئامىلە ئاپپاراتلىرىنى يىغىۋېلىش تەكشۈرۈش تۈزۈمى يولغا قويۇلۇپ، 5200 دىن ئارتۇق پۇل مۇئامىلە ئاپپاراتىنى يىغىۋېلىش تەكشۈرۈش ئورۇندالدى، تەكشۈرۈپ چىقىلغان مەسىلىلەر بەلگىلىمە بويىچە بىر تەرەپ قىلىندى، شۇنىڭ بىلەن بىر ۋاقىتتا، «پۇل مۇئامىلە كەسپى بىلەن شۇغۇللىنىش ئىجازەتنامىسى» ئومۇميۈزلۈك تارقىتىلدى.

پۇل مۇئامىلە ئاپپاراتلىرىدىكى قانۇنسىز ئىگە ۋەكىللىرىنىڭ (ئاساسلىق مەسئۇللارنىڭ) خەۋپ - خەتەر ئېھتىياتى خىزمىتى كۈچەيتىلدى. قانۇنسىز ئىگە ۋەكىلى ۋە ئاساسلىق مەسئۇللار نۇقتىلىق ھالدا تەكشۈرۈلۈپ، بەلگىلىمىدىكى تەلەپكە ئۇيغۇن كەلمەيدىغان ۋە قانۇن - ئىنتىزامغا خىلاپ قىلمىشى بار قانۇنسىز ئىگە ۋەكىللىرى تەرتىپكە سېلىندى. مۇشۇ بىر يىلدا تەستىق بىلەن ئون قانۇنسىز ئىگە ۋەكىل ئالماشتۇرۇۋېتىلدى، ئون كىشىنىڭ ۋەزىپە ئۆتىشى تەستىقلانمىدى.

قانۇن بويىچە تىجارەت قىلمىشنى ئومۇميۈزلۈك تەكشۈرۈش ئۇيۇشتۇرۇلدى. خەلق بانكىسى سىستېمىسى ئىككى ئارىلاپ تەكشۈرۈش گۇرۇپپىسى، ئالتە گىرەلەشتۇرۇپ تەكشۈرۈش گۇرۇپپىسى، 15 ئۆز - ئۆزىنى تەكشۈرۈش گۇرۇپپىسى ئۇيۇشتۇرۇپ، ئۆز تەۋەلىكىدىكى ھەر دەرىجىلىك، ھەرخىل پۇل مۇئامىلە ئاپپاراتلىرىدىن 557 نى تەكشۈرۈپ چىقتى، تەكشۈرۈش كۆلىمى %16 بولدى.

1994 - يىلى 195 ئاپپارات تەسىس قىلىش، 33 پۇل مۇئامىلە ئاپپاراتىنىڭ نامىنى ئۆزگەرتىش تەستىقلاندى، 84 ئاپپارات كۆچۈرۈلدى، ئەمەلدىن قالدۇرۇلدى، 21 ئاپپاراتنىڭ دەرىجىسى ئۆستۈرۈلدى، ئىككى ئاپپاراتنىڭ سالاھىيىتى تۆۋەنلىتىلدى، بىر ئاپپاراتنىڭ باشقۇرۇش تەۋەلىك ھوقۇقى ئۆزگەرتىلدى.

لو جياچى

مۇپەتتىشلىك خىزمىتى

1994 - يىلى ئاپتونوم رايونىمىزدىكى ھەر دەرىجىلىك خەلق بانكىلىرىنىڭ مۇپەتتىشلىك تارماقلىرى جەمئىي 19 مىڭ 384 خىزمەت كۈنى مەرپ قىلىپ، ئىككى بانكىنىڭ پۇل مۇئامىلىنى ئومۇمىي جەھەتتىن تەكشەش - تىزگىنلەش سىياسىتى ۋە تەدبىرلىرىنى ئىجرا قىلىش ئەھۋالى ئۈستىدە كېينىكى مۇپەتتىشلىك، 80 پۇل مۇئامىلە ئاپپاراتى ئۈستىدە تۇراقلىق مۇلۇك قەرز پۇلىدىن ئىبارەت مەخسۇس تۈر مۇپەتتىشلىكى، 150 مۇغۇرتا ئاپپاراتى ئۈستىدە مۇنتىزىم مۇپەتتىشلىك، 35 خەلق بانكىسى ئاپپاراتى ئۈستىدە ئىچكى مۇپەتتىشلىك، 126 پۇل مۇئامىلە ئاپپاراتى ئۈستىدە يېزا ئىگىلىك ۋە قوشۇمچە كەسىپ مەھسۇلاتلىرىنى سېتىۋېلىش قەرز پۇلىدىن ئىبارەت مەخسۇس تۈر مۇپەتتىشلىكى ئېلىپ بارىدى، يېزا ئىگىلىك بانكىسىغا 22 يېزا ئامانەت - قەرز كوپېراتىپى ئۈستىدە مۇنتىزىم مۇپەتتىشلىك قىلىش ھاۋالە قىلىنىدى. شۇنىڭ بىلەن بىر ۋاقىتتا، ئىش ئورنىدا مۇپەتتىشلىك نازارىتى خىزمىتى قانات يايدۇرۇلدى. نەتىجىدە تۈرلۈك قائىدە - نىزامغا خىلاپ ئىشلىتىلگەن پۇلدىن جەمئىي 1 مىليارد 627 مىليون 110 مىڭ يۈەن تەكشۈرۈپ تېپىلدى. بۇنىڭ ئىچىدە دائىرىدىن ھالقىپ جەلپ قىلىنغان ئامانەت پۇل 129 مىليون 560 مىڭ يۈەن، ئومۇمىنىڭ پۇلىدىن شەخسلەر ھېسابىدا ئامانەت قويۇلغىنى19 مىليون 340 مىڭ يۈەن، يۆتكىۋېتىلگەن مالىيە خاراكتېرىدىكى ئامانەت قويۇلغان پۇل 51 مىليون 360 مىڭ يۈەن، كېچىكتۈرۈپ، يوشۇرۇپ، ئازايتىپ تاپشۇرغان ئامانەت پۇل تەييارلىق سوممىسى 72 مىليون 200 مىڭ يۈەن، كۆلەمدىن ئاشۇرۇپ، نىسبەتتىن ئاشۇرۇپ تارقىتىلغان قەرز پۇل 552 مىليون 740 مىڭ يۈەن، قەرز بېرىش يوزلىنىشىدە قائىدىگە خىلاپلىق قىلىنغان پۇل 81 مىليون 560 مىڭ يۈەن، قائىدىگە خىلاپ ئىشلىتىلگەن باشقا پۇل 242 مىليون 780 مىڭ يۈەن، ھېسابات ئىنتىزامىغا خىلاپ بىر تەرەپ قىلىنغان پۇل 131 مىليون 70 مىڭ يۈەن، ئۈسۈم نىسبىتى سىياسىتىگە خىلاپ بىر تەرەپ قىلىنغان پۇل 14 مىليون 630 مىڭ يۈەن، ئۆتنە - يېرىم قىلىنغان ۋە باشقا قائىدىگە خىلاپ بىر تەرەپ قىلىنغان پۇل 332 مىليون 470 مىڭ يۈەن. تەكشۈرۈپ قېيقالغان تۈرلۈك مەسىلىلەر ئالاقىدار بەلگىلىمىلەر بويىچە مۇناسىپ بىر تەرەپ قىلىندى، چەكلىك مۇددەت ئىچىدە تۈزىتىشكە بۇيرۇلغىنى 550 مىليون 647 مىڭ يۈەن، خەلق بانكىسى كۆپ بېرىۋەتكەن ئۈسۈمدىن قايتۇرۇۋېلىنغان ۋە جەرىمانە قويۇلغان پۇل 3 مىليون 970 مىڭ يۈەن، مۇپەتتىشلىك قىلىنغان ئورۇنغا بېرىلگەن ياخشىلاش پىكرى ۋە تەكلىپ 612 خىل.

گېلىڭ لىرۇك

ئۇچ بۇرجەك قەرز ئېنىقلاندى

1) 1994 - يىلىنىڭ بېشىدا ئاپتونوم رايونلۇق ئۇچ بۇرجەك قەرزنى ئېنىقلاش ئىشخانىسى ئاپتونوم رايونلۇق ئىقتىساد كومىتېتى، ھەر قايسى كەسىپى بانكىلار بىلەن بىرلىشىپ، ئاپتونوم رايونىمىز ئىچىدىكى پاختا توقۇمىچىلىق سانائىتىدە نېسى قالغان پاختا قەرز پۇلىنى ئېنىقلىدى. مەلۇماتقا قارىغاندا، ھەرقايسى زاۋۇتلار ئاپتونوم رايونلۇق پاختا - چىگە شىركەتلىرىنىڭ نېسى قالغان 54 مىليون 490 مىڭ يۈەن پۇلىنى ئۇزۇپ بولغان، ئۈلگەتلىك، ناھىيىلىك پاختا - چىگە شىركەتلىرىنىڭ نېسى قالغان پۇلىدىنمۇ 60 مىليون

يۈەندىن كۆپرەك پۇلنى تۆلىگەن. ئاپتونوم رايون سىرتىدا نېسى قالغان پاختا پۇلىدىن يىل ئاخىرىدا پەقەت 24 مىليون يۈەنلا قالغان.

2) كۆمۈر، توكنىلىك نېسى قالغان پۇلىنى ئېنىقلاش ئۈيۈشتۈرۈلدى. كۆمۈر، توكنىلىك نېسى قالغان پۇلىنىلىك چېتىلىش دائىرىسى كەڭ، ھالقىسى كۆپ بولۇپ، قەرزنى قايتۇرۇشتا، كۆپىنچە، بانكىدىن قەرز ئېلىشقا توغرا كېلىدۇ. ئاپتونوم رايونلۇق ئۇچ بۇرچەك قەرزنى ئېنىقلاش ئىشخانىسى كارخانىلار ئۆزلىرى ئېنىقلاشنى ئاساس قىلىش پرىنسىپىدا چىلىك تۇرۇپ، ھەرقايسى بانكىلارنى بىرلىكتە تىرىشىپ، كرېدىت مەبلىغى ئوبوروت بولۇۋاتقان ئارىلىق ۋاقىتتىن پايدىلىنىپ، قەرز پۇل كۆلىمىدىن بىر ئاز سىغداپ چىقىرىپ، ئۇنى قەرز پۇلنى ئېنىقلاشقا سېلىنما قىلىشقا تەشكىللىدى ۋە ماسلاشتۇردى. جەمئىي ئېنىقلانغان نېسى قالغان قەرز پۇل 20 مىليون 940 مىڭ يۈەن بولۇپ، بۇنىڭ بىلەن ئۈرۈمچى كان ئىشلىرى ئىدارىسى ۋە ئېۋىرغول كۆمۈركېنىنىڭ بىخەتەر ئىشلەپچىقىرىش ئەسلىمىلىرىنى ياخشىلاش، نېسى قالغان ئىش ھەققىنى تولۇقلاپ بېرىش قېتىمچىلىقى ھەل قىلىندى.

3) 11 - ئاينىڭ دەسلەپكى ئون كۈنىدە دۆلەت پىلان كومىتېتى، ئىقتىساد - سودا كومىتېتى، جۇڭگو خەلق بانكىسى باش بانكىسىنىڭ بىر تۇتاش ئورۇنلاشتۇرۇشى بويىچە، شىنجاڭ پولات - تۆمۈر شىركىتى قاتارلىق 11 زاۋۇت - كانىنىڭ تېخنىكا ئۆزگەرتىش تۈرىدە نېسى قالغان 98 مىليون 700 مىڭ يۈەن ئۇسكۇنە - ماتېرىيال پۇلى ئېنىقلاندى. 11 - ئاينىڭ ئاخىرقى ئون كۈنىدە يەنە شىنجاڭ مايتاغ ئېتىلبەن قۇرۇلۇشى، ماناس ئېلېكتر ئىستانسىسى ۋە شىنجاڭ سېمونت زاۋۇتىدىن ئىبارەت ئۈچ كارخانىنىڭ ئاساسىي قۇرۇلۇش تۈرىدە نېسى قالغان 180 مىليون يۈەن ئېنىقلىنىپ، ئاپتونوم رايونىمىزنىڭ نۇقتىلىق قۇرۇلۇش تۈرلىرىنىڭ مەبلەغقە بولغان ئېھتىياجىغا كاپالەتلىك قىلىندى، شۇنداقلا قۇرۇلۇش ماتېرىياللىرى ۋە بىناكارلىق قۇرۇلۇش كارخانىلىرىنىڭ مەبلەغ قېتىمچىلىقى ھەل قىلىندى.

جالىڭ چېڭيەن

سودا - سانائەت بانكىسى

سودا - سانائەت بانكىسى خىزمىتىنىڭ ئومۇمىي ئەھۋالى

ئاپتونوم رايونىمىزدىكى سودا - سانائەت بانكىلىرىنىڭ 1994 - يىل ئاخىرىدىكى تۈرلۈك ئامانەت پۇل قالدۇقى 19 مىليارد 500 مىليون يۈەنگە يېتىپ، 1993 - يىلدىكىدىن 2 مىليارد 50 مىليون يۈەن ئاشتى؛ تۈرلۈك ئامانەت پۇل ئومۇمىي مىقدارى ئېچىدە مۇددەتسىز ئامانەت پۇلنىڭ نىسبىتى 46% نى ئىگىلىدى؛ مۇشۇ بىر يىلدا ساپ كۆپەيگەن 4 مىليارد 60 مىليون يۈەن ئېچىدە مۇددەتسىز ئامانەت قويۇلغان پۇل 46 پىرسەنتنى ئىگىلەپ، 1993 - يىلدىكىدىن 22 پىرسەنتلىك رەقەم كۆپەيدى، ھۆكۈمەت ئامانەت پۇلى ۋە خەلق ئامانەت پۇلىنىڭ ئېشىشىدا تارىختا ئەڭ يېڭى مەۋقەنى يارىتىلدى. ئۇچ يىل قەرەللىك دۆلەت خەزىنە چېكىنى ھۆددە قىلىپ سېتىش ۋەزىپىسى 432 مىليون يۈەن ئورۇندالدى؛ تۈرلۈك قەرز پۇل قالدۇقى 17 مىليارد 500 مىليون يۈەن ئىدى، مۇشۇ بىر يىلدا 3 مىليارد 100 مىليون يۈەن قەرز پۇل تارقىتىلىپ، جەمئىي تارقىتىلغان قەرز پۇل 21 مىليارد 300 مىليون يۈەنگە يەتتى. بۇنىڭ ئېچىدە تۈراقسىز مەبلەغ قىلىپ ئىشلىتىشكە تارقىتىلغان قەرز پۇل 19 مىليارد 500 مىليون يۈەن بولۇپ، ئالدى بىلەن مەھسۇلاتلىرى بازار تاپقان، ئۇنۇمى ياخشى، قايتۇرۇش ئىقتىدارى بار دۆلەت ئىلكىدىكى چوڭ، ئوتتۇرا تايانچ كارخانىلار ۋە ئېكسپورت قىلىپ تاشقى پېرېۋوت يارىتىدىغان كارخانىلارنىڭ ئىشلەپچىقىرىش ۋە تىجارىتىگە، شۇنىڭدەك دۆلەت ئىلكىدىكى سودا تارماقلىرىنىڭ سېتىشقا باب كېلىدىغان، پەسلىگە قاراپ يۆگۈشلىنىدىغان تاۋارلارنى سېتىۋېلىشىغا مەدەت بېرىلدى؛ پىلە غوزىسى، قوي يۇڭى، پاختا، قىزىلچا، كۆن - خۇرۇم، پەمىدۇر قاتارلىق يېزا ئىگىلىك ۋە قوشۇمچە كەسىپ مەھسۇلاتلىرى خام ئەشيا قىلىنىدىغان پىششىقلاپ ئىشلەش كارخانىلىرىنىڭ سېتىۋېلىش زاپىسىغا نۇقتىلىق مەدەت بېرىلدى؛ نېفىت، نېفىت خىمىيە سانائىتى، مېتاللورگىيە، رەڭلىك مېتال، قاتناش، ئېلېكتر قۇۋۋىتى، كۆمۈر، ماشىنىسازلىق، قۇرۇلۇش ماتېرىياللىرى قاتارلىق ئاساس سانائەتنىڭ ئىشلەپچىقىرىش - تىجارىتىگە ئاكتىپ مەدەت بېرىلدى؛ تۈراقلىق مۇلۇككە بېرىلگەن قەرز پۇل 1 مىليارد 250 مىليون يۈەن بولۇپ، شىنجاڭ «1 - ئاۋغۇست» پولات - تۆمۈر باش زاۋۇتىنىڭ 8 - بەش يىللىق پىلاندىكى پۈتۈن گەۋدىلىك ئۆزگەرتىش تۈرى، شىنجاڭ ئويغۇچى ناترىي زاۋۇتىنىڭ خلور ئىشقار تېخنىكىسىنى ئۆزگەرتىش تۈرى، شىنجاڭ مايتاغ نېفىت ئايرىش زاۋۇتىنىڭ 2 مىليون 500 مىڭ تونلىق دائىم بېسىم گېمەيتىش قۇرۇلمىسى تۈرى، شىنجاڭ خەلق ئاۋئاتسىيە ئىدارىسىنىڭ ئايروپىلان سېتىۋېلىشى، ئىلى ئاشى ئالتۇن كېنى، شىنجاڭ فار فور زاۋۇتىنىڭ سېمونت خۇمدىنىغا ئىشلىتىلىدىغان چىداملىق ماتېرىيال ئىشلەپچىقىرىش لىنىيىسى تۈرى قاتارلىق بىر تۈركۈم نۇقتىلىق تۈرلەرنىڭ تېخنىكا ئۆزگەرتىشىگە نۇقتىلىق مەدەت بېرىلدى. مۇشۇ بىر يىلدا كۆپەيگەن قەرز پۇل ئېچىدە مەخسۇس تۈر بويىچە شىنجاڭ ئىشلەپچىقىرىش -

قۇرۇلۇش بىكىتۈەننىڭ ئىقتىسادىي تەرەققىياتىغا ئىشلىتىلگىنى 430 مىليون يۈەن. تاشقى پىرېۋۇت ھېسابىدىكى ئامانەت پۇل قالدۇقى 39 مىليون 124 مىڭ ئامېرىكا دوللىرىغا يېتىپ، 1993 - يىلىدىكىدىن %15.9 ئاشتى، قەرز قالدۇقى 22 مىليون ئامېرىكا دوللىرىغا يېتىپ، %64.4 ئاشتى، خەلقئارا ھېسابات 109 مىليون 600 مىڭ ئامېرىكا دوللىرىغا يېتىپ، %46.5 ئاشتى. 139 مىليون 300 مىڭ ئامېرىكا دوللىرى پىرېۋۇت كىرگۈزۈش، چىقىرىش، 63 مىليون 730 مىڭ يۈەنلىك ئېكسپورت - ئىمپورت رەنە پىرېۋوتى بېجىرىلدى. تاشقى پىرېۋوت كەسىپ مىقدارى بىر قەدەر زور ھەجىمدە ئاشتى، تاشقى پىرېۋوت كەسىپدىكى تىجارەت ئۇنۇمى كۆرۈنەرلىك يۇقىرى كۆتۈرۈلدى. ئۇيغۇر - زېمىن مۇلۇك كرېدىت كەسىپدە شۇ يىلدىكى ئامانەت پۇلىنىڭ ئېشىشى قەرز پۇلىنىڭ ئېشىشىدىن كۆپ بولدى، تۇرلۇك تۇرالغۇ ئۈي ئامانەت پۇل قالدۇقى 530 مىليون يۈەنگە يېتىپ، يىل بېشىدىكىدىن 260 مىليون يۈەن ئاشتى، تۇرلۇك تۇرالغۇ ئۈي قەرز پۇلى قالدۇقى 420 مىليون يۈەنگە يېتىپ، يىلنىڭ بېشىدىكىدىن 160 مىليون يۈەن ئاشتى، تۇرالغۇ ئۈي ئىسلاھاتى پۇل مۇئامىلە كەسپىنىڭ ئىگىلىك باشقۇرۇش ئىقتىدارى كۈچەيدى؛ «مۇدەن» ئىناۋەتلىك كارتا كەسپىدە ياخشى تەرەققىيات ۋەزىيىتى داۋاملىق ساقلاپ قېلىندى، تارقىتىلغان كارتا مىقدارى ۋە كەسپىنىڭ قاپلاش كۆلىمى يەنىمۇ كېڭەيدى. ئاپتونوم رايونىمىز بويىچە ئالتە ۋىلايەت، شەھەردە «مۇدەن» ئىناۋەتلىك كارتا كەسپى يولغا قويۇلدى، ئالاھىدە تەكلىپ قىلىنغان ئىستېمال ئورنى 504، «مۇدەن» كارتا كەسپىنى بېجىرىدىغان خەلق پۇل ئامانىتى ئورنى 244 بولۇپ، 60 مىڭ پارچىدىن كۆپ كارتا تارقىتىلدى؛ ۋەكالىتەن كىرىم قىلىش، ۋەكالىتەن چىقىم قىلىش قاتارلىق ئارىلىق كەسپىلەرنىڭ تەرەققىياتى بىرقەدەر تېز بولدى، بانكا بويىچە 534 ئاپپارات 310 مىڭ ئىشچى - خىزمەتچىنىڭ ئىش ھەققىنى ۋەكالىتەن تارقىتىدىغان بولدى.

ۋۇ پىڭشىڭ

سانائەت - قاتناش كرېدىتى

1994 - يىلنىڭ ئاخىرىدا ئاپتونوم رايونىمىزدىكى سودا - سانائەت بانكىلىرىنىڭ سانائەت تۇراقسىز مەبلىغى ئۇچۇن بەرگەن قەرز پۇل قالدۇقى 9 مىليارد 629 مىليون يۈەنگە يېتىپ، يىل بېشىدىكىدىن 1 مىليارد 719 مىليون يۈەن ئاپ ئاشتى، 1993 - يىلنىڭ شۇ مەزگىلىدىكىدىن 206 مىليون يۈەن كۆپەيدى؛ بازىرى بار، ئۇنۇمى بار، مەھسۇلاتى بېسىلىپ قالمايدىغان دۆلەت ئىلكىدىكى كارخانىلارنىڭ ئىشلەپچىقىرىشى ۋە سېتىشىغا، دۆلەت ۋە ئاپتونوم رايونىمىزنىڭ نۇقتىلىق مادديي ئەشيالارنى ئىمپورت قىلىشى ۋە زاپاس ساقلىشىغا، كارخانىلارنىڭ پەن - تېخنىكا تەرەققىياتىغا نۇقتىلىق مەدەت بېرىلدى. قەرز پۇل نۇقتىلىق ھالدا نېفىت، نېفىت خىمىيە سانائىتى، خەلق ئاۋاتلاشتۇرۇش، مېتاللورگىيە، شېكەرچىلىك، توقۇمىچىلىق، رەڭلىك مېتال قاتارلىق نۇقتىلىق كەسىپلەرگە بېرىلدى. مەخسۇس تۇر بويىچە يېزا ئىگىلىك ۋە قوشۇمچە كەسىپ مەھسۇلاتلىرىنى سېتىۋېلىشقا 350 مىليون يۈەن، قەرز قايتۇرۇشقا 50 مىليون يۈەن مەبلەغ بېرىلدى، پەن - تېخنىكا تەرەققىياتىغا بېرىلمىدىغان قەرز پۇلىدىن پايدىلىنىپ، كارخانىلارنىڭ يېڭى مەھسۇلاتلارنى ئىشلەپچىقىرىشىغا مەدەت بېرىش ئۇچۇن، يەنە 27 مىليون 180 مىڭ يۈەن مەبلەغ بېرىلدى، چوڭ تىپتىكى مادديي ئەشيا شىركەتلىرىگە 170 مىليون يۈەن مەبلەغ بېرىلدى ھەمدە ئاپتونوم رايونىمىز بويىچە 100 سانائەت - قاتناش كارخانىسى ئاپتونوم رايونىمىزدىكى ھەر دەرىجىلىك سودا - سانائەت بانكىلىرى قوللايدىغان مۇھىم نۇقتا قىلىپ بەلگىلەندى، بۇنىڭ ئىچىدە، باش بانكا بىۋاستە نازارەت قىلىپ تىزگىنلەيدىغىنى 15، شۆبە بانكا نۇقتىلىق قوللايدىغىنى 35، ھەرقايسى جايلار قوللايدىغىنى 50. كارخانىلارنىڭ سېتىش كىرىمىدىن قايتۇرغان پۇل نىسبىتى بويىچە قەرز پۇل بېرىش قاتتىق ئىگىلەندى ھەمدە سانائەت كارخانىلىرى تۇرلەرگە ئايرىلىپ، قەرز پۇلىنىڭ يۇزلىنىشى، مىقدارى جەھەتتە تۇرگە ئايرىپ باشقۇرۇش، پەرقلىق مۇئامىلە قىلىش يولغا قويۇلدى.

كرېدىت باشقۇرۇشنى كۈچەيتىپ، مەبلەغ سۈپىتىنى ئۆستۈرۈش ئۇچۇن، خېيىم - خەتەرگە بېرىلمىدىغان قەرز پۇلنى باشقۇرۇش چارىسى دەسلەپكى قەدەمدە يولغا قويۇلدى، كارخانىلارنىڭ ئىشەنچىلىك دەرىجىسىنى باھالاپ بېكىتىش خىزمىتى ئومۇمىيۈزلۈك قانات يايدۇرۇلۇپ، كارخانىلار AAA ، AA ، A ، BBB ، BB ، B ، دىن ئىبارەت ئالتە دەرىجىگە ئايرىلدى، كرېدىت مەبلىغى نۇقتىلىق ھالدا AAA ، AA دەرىجىلىك قىلىپ بېكىتىلگەن كارخانىلارغا بېرىلدى، B دەرىجىلىك كارخانىغا قەتئىي قەرز بېرىلمىدى، ئاكتىپ تەدبىر قوللىنىلىپ، كارخانىلارنىڭ مېخانىزمنى ئۆزگەرتىش پۈرسىتىدىن پايدىلىنىپ، بانكىنىڭ قەرزنى قايتۇرۇشتىن قېچىشىنىڭ ئالدى ئېلىنىپ، كرېدىت مەبلىغىنىڭ بىخەتەرلىكى قوغدالدى ھەمدە ۋەيران بولغان كارخانىلارنىڭ قەرزنى تۆلىشىگە ئىشتىراك قىلىش، كارخانىلارنىڭ مېخانىزمنى ئۆزگەرتىش لايىھىسىنى تۈزۈش ئىشىغا ئىشتىراك قىلىش ئارقىلىق، ھەقدارلىق ۋە قەرزدارلىق ئەھۋالىنى ئاپالەتلىك قىلىندى، شۇنىڭ بىلەن بىر ۋاقىتتا، رەنىلىك، كېپىللىك قەرز پۇل بېرىش ئومۇمىيۈزلۈك يولغا قويۇلدى.

جالاڭ شياۋيەن

تېخنىكا ئۆزگەرتىش قەرز پۇلى

1994 - يىلى ئاپتونوم رايونىمىزدىكى سودا - سانائەت بانكىلىرى تېخنىكا ئۆزگەرتىش قەرز پۇلىنىڭ كۆلىمىنى قاتتىق تىزگىنلەپ، قەرز پۇل قۇرۇلمىسىنى سەرخىللاشتۇرۇپ، دۆلەت ۋە ئاپتونوم رايونىمىزنىڭ نۆۋەتلىق تېخنىكا ئۆزگەرتىش تۈرلىرىنىڭ مەبلەغكە بولغان ئېھتىياجىغا ھەقمقي كاپالەتلىك قىلدى. مۇشۇ يىل يىلدا جەمئىي 977 مىليون يۈەن تېخنىكا ئۆزگەرتىش قەرز پۇلى تارقىتىلدى، 220 مىليون يۈەن تېخنىكا ئۆزگەرتىش قەرز پۇلى يەغۇبلىنىدى، يىل ئاخىرىدىكى قەرز پۇل قالدۇقى 2 مىليارد 848 مىليون يۈەن بولۇپ، 756 مىليون يۈەن قوشۇلدى، بۇ، باش بانكا چوشۇرگەن پىلاندىكى قالدۇق ئاشۇرۇش سانىنىڭ 99.5 پىرسەنتىنى ئىگىلىدى. كۆپەيگەن قەرز پۇل پۈتۈن بانكىنىڭ تۈرلۈك قەرز پۇل ئومۇمىي سوممىسىنىڭ 24 پىرسەنتىنى ئىگىلەپ، مۇشۇ يىل بىرقانچە يىللىق تېخنىكا ئۆزگەرتىش قەرز پۇلى تارقىتىشتا ئەڭ زور نىسبەتنى ئىگىلىگەن بىر يىل بولدى. ئاپتونوم رايونىمىزدىكى سودا - سانائەت بانكىلىرى تېخنىكا ئۆزگەرتىش قەرز پۇلىنى كونكرېت تارقىتىشتا، ئۇنۇمنى ئالدىنقى ئورۇنغا قويۇش، ياخشىلىرىنى تاللاپ يۆلەش پرىنسىپىدا چىڭ تۇرۇپ، قەرز پۇلىنى تەكشۈرۈپ تەستىقلاش ھوقۇقىنى مەركەزلەشتۈرۈپ، ئەلا تۈرلەرنى تاللاپ، قەرز پۇل پىلانىنى تۈركۈم بويىچە چۈشۈرۈپ، قەرز پۇل كۆلىمىنى ئۇنۇملۇك تىزگىنلەپ، نۆۋەتلىق تۈرلەرنىڭ مەبلىغىنىڭ ئەمەلىيلىشىگە ھەقمقي كاپالەتلىك قىلدى. شىنجاڭ «1 - ئاۋغۇست» پولات - تۆمۈر باش زاۋۇتىغا 106 مىليون يۈەن تېخنىكا ئۆزگەرتىش قەرز پۇلى بېرىلىپ، بۇ زاۋۇتنىڭ يىللىق مەھسۇلاتىنى 1 مىليون تونىغا يەتكۈزۈشتىكى تېخنىكا ئۆزگەرتىش تۈرىنى يولغا قويۇشىغا مەدەت بېرىلدى؛ شىنجاڭ «1 - ئىيۇل» توقۇمىچىلىق گۇرۇھى شىركىتى قاتارلىق توقۇمىچىلىق كارخانىلىرىغا 91 مىليون 740 مىڭ يۈەن تېخنىكا ئۆزگەرتىش قەرز پۇلى بېرىلىپ، كارخانىلارنىڭ چەت ئەللەرنىڭ ئىلغار ئۈسكۈنىلىرىنى قوللىنىپ، بازىرى ئىتتىك بولغان پاختا توقۇمىچىلىق مەھسۇلاتلىرىنى ئىشلەپچىقىرىشنى كېڭەيتىشكە مەدەت بېرىلدى. دۆلەت تەرەققىيات بانكىسىنىڭ ھاۋالە قەرز پۇل كەسپىنى ۋەكالىتەن بېجىرىشى تۈنجى قېتىم يولغا قويۇلۇپ، خوتەن پاختا توقۇمىچىلىق فابرىكىسى قاتارلىق تۆت پاختا توقۇمىچىلىق فابرىكىسىنىڭ ئۇرچۇق بېسىش تۈرىگە 40 مىليون يۈەن ھاۋالە قەرز پۇل تارقىتىپ بېرىلدى.

جالال رۇزاق

پەن - تېخنىكا تەرەققىياتى قەرز پۇلى

1994 - يىلى ئاپتونوم رايونىمىزدىكى سودا - سانائەت بانكىلىرى پەن - تېخنىكا تەرەققىياتى قەرز پۇلىنى ئاكتىپ تارقىتىپ، سانائەت كارخانىلىرىنىڭ مەھسۇلات قۇرۇلمىسىنى تەڭشىشىگە مەدەت بەردى، مۇشۇ بىر يىلدا 72 مىليون 700 مىڭ يۈەن پەن - تېخنىكا تەرەققىياتى قەرز پۇلى تارقىتىلىپ، 60 نەچچە تۈرگە مەدەت بېرىلدى، بۇ ئارقىلىق 30 نەچچە خىل يېڭى مەھسۇلات يارىتىلدى، 40 نەچچە تۈرلۈك يېڭى ھۈنەر، يېڭى تېخنىكا قوللىنىلدى، شۇنىڭدەك 280 مىليون يۈەنلىك مەھسۇلات قىممىتى يارىتىلىپ، باج - پايدا يەنە 50 مىليون يۈەندىن كۆپرەك ئاشۇرۇلدى. ئاپتونوم رايونىمىزنىڭ پوچتا - تېلېگراف ئالاقە ئىشلىرىنىڭ تېز تەرەققىي قىلىشى، ئەمما تېلېگراف مەھسۇلاتلىرى ئىشلەپچىقىرىشىنىڭ ئارقىدا قېلىش ئەھۋالى كۆزدە تۇتۇلۇپ، 15 مىليون يۈەن قەرز بېرىلىپ، شىنجاڭ پوچتا - تېلېگراف سايمانلىرى زاۋۇتىنىڭ ئۈسكۈنە كىرگۈزۈپ، «HYA — 300 — 240» تېپلىق پوتونلەي سۈلياۋلاشتۇرۇلغان كابېلدىن ئىبارەت يېڭى مەھسۇلات ئىشلەپچىقىرىشىغا مەدەت بېرىلدى، ھازىر بۇ مەھسۇلات تۈركۈملەپ ئىشلەپچىقىرىلىپ، دۆلىتىمىز ئىچىدىكى بوشلۇق تولدۇرۇلدى.

لىۋ چېەن

سودا كرېدىتى

1994 - يىلىنىڭ ئاخىرىغىچە ئاپتونوم رايونىمىزدىكى سودا - سانائەت بانكىلىرىنىڭ سودا قەرز پۇلى قالدۇقى 4 مىليارد 605 مىليون يۈەنگە يېتىپ، 1993 - يىلىنىڭ ئاخىرىدىكىدىن 605 مىليون يۈەن كۆپەيدى. قەرز پۇل تارقىتىشتا سودا كارخانىلىرىنىڭ بايرامليق تاۋارلار زاپىسىغا، ئاشلىق - ياغ، پاختا، گۆش، شېكەر، كۆكتات قاتارلىق يېزا ئىگىلىك ۋە قوشۇمچە كەسىپ مەھسۇلاتلىرىنى سېتىۋېلىشىغا، ئۇنۇمى ياخشى بولغان چوڭ، ئوتتۇرا تېپتىكى دۆلەت ئىلكىدىكى پارچە ساتىدىغان سودا كارخانىلىرىنىڭ داۋالىق، ئەلا، ئالاھىدە ۋە قىس، بازىرى ئىتتىك تاۋارلارنى سېتىۋېلىشىغا، سودا تور - نۆۋەتلىرىنىڭ ئۆزگەرتىش ۋە يۇرۇشلاشتۇرۇش جەھەتتىكى تۇراقسىز مەبلەغ ئېھتىياجىغا نۆۋەتلىق مەدەت بېرىلدى. 1994 - يىلى سودا كرېدىتىدە ئاساسلىقى مۇنۇ بىرنەچچە جەھەتتىكى خىزمەتلەر قانات يايدۇرۇلدى: بىرىنچى، قەرز پۇل ئارقىلىق پۇل ئامانىتى يېتەكلىنىپ، كرېدىت مەبلىغىنىڭ مەنبەسى كېڭەيتىلدى. چوڭ، ئوتتۇرا تېپتىكى پارچە سېتىش كارخانىلىرى نۆۋەتا قىلىنىپ، مال سانىقان پۇلنىڭ بانكىغا قايتىپ كېلىش

نىسبىتىنىڭ سودا - سانائەت بانكىسى بەرگەن قەرز پۇل بىلەن باغلىنىشى چىڭ تۇتۇلدى، قەرز پۇلىنىڭ بانكىغا قايتىپ كېلىش نىسبىتىنى ئورۇندىغان ياكى ئاشۇرۇپ ئورۇندىغان كارخانىلارغا ئالدىن قەرز پۇل بېرىپ مەدەت بېرىلدى؛ ئىككىنچى، كرېدىتىنىڭ ئومۇمىي مىقدارى قاتتىق تىزگىنلەندى، مەبلەغ مەركەزلەشتۈرۈلۈپ، مۇھىم نۇقتىغا كاپالەتلىك قىلىندى، مۇشۇ بىر يىلدا كۆپەيتىلگەن قەرز پۇلىنىڭ 73 پىرسەنتى ئۇنۇمى ياخشى بولغان دۆلەت ئىلكىدىكى چوڭ ۋە ئوتتۇرا تىپتىكى سودا كارخانىلىرىغا ئىشلىتىلدى؛ ئۈچىنچى، ئېھتىياج سوممىسى قەرز پۇل خەۋپ - خەتىر سوممىسىغا ئۆزگەرتىلىپ، كرېدىت مەبلىغىنىڭ سۈپىتىنى ئۆستۈرۈلدى؛ تۆتىنچى، سىياسەت خاراكتېرلىك قەرز پۇل كەسپىنى ئايرىش خىزمىتى ئىشلەندى.

چيۇ بوچۇ

خەلق پۇل ئامانىتى خىزمىتى

ئاپتونوم رايونىمىزدىكى سودا - سانائەت بانكىلىرىنىڭ 1994 - يىل ئاخىرىدىكى خەلق پۇل ئامانىتى قالدۇقى 12 مىليارد 380 مىليون يۈەنگە يېتىپ، 1993 - يىلدىكىدىن 2 مىليارد 690 مىليون يۈەن كۆپەيدى، بۇ، 1993 - يىلنىڭ شۇ مەزگىلدىكىدىن 1 مىليارد 120 مىليون يۈەن كۆپ بولۇپ، كۆپەيىش ھەجمى جەھەتتە تارىختا ئالغا يۆتكىرى سەۋىيە يارىتىلدى، 1 مىليارد 424 مىليون يۈەنلىك تەكشۈرۈش ۋەزىپە %89، 2 مىليارد 200 مىليون يۈەنلىك پىلان ۋەزىپە %22 ئاشۇرۇپ ئورۇندالدى. مۇشۇ بىر يىلدا 432 مىليون يۈەنلىك قەرەلى ئۈچ يىللىق دۆلەت خەزىنە چېكى تارقىتىلدى. 1994- يىلى سودا - سانائەت بانكىسىنىڭ خەلق پۇل ئامانىتىدە تۇنجى قېتىم ئاپتونوم رايونىمىز بويىچە ئوخشاش كەسىپلەردىكى ئىشلىتىلگەن نىسبىتىنى ھۆددە قىلىش يولغا قويۇلۇپ، ھۆددە قىلىش مەزمۇنى مۇكەممەللەشتۈرۈلدى. ھەرقايسى بانكىلار ھۆددىگەرلىكىنى يولغا قويغاندا، خادىملارنى قوش لىنىيىلىك تەكلىپ قىلىش تۈزۈمى ۋە خەۋپ - خەتەر رەنە پۇلى تاپشۇرۇش ئومۇمىيۈزلۈك يولغا قويۇلدى ھەمدە بىر قىسىم ئىش ھەققى ھۆددىگەرلىك ھەققىغە كىرگۈزۈلۈپ، ئىشچى - خىزمەتچىلەرنىڭ ئۆز ئالدىغا پۇل ئامانىتى جەلپ قىلىش ئاكتىپلىقى قوزغىتىلدى. ناھىيىلىك 17 تارماق بانكىغا كومپيۇتېر سەپلەپ بېرىلدى، ھېسابلاش مەركىزى بىلەن بىرلىشىپ شەھەردىكى بانكىلارنىڭ ھەممىسىنىڭ كەسپىي جەھەتتە بىر تۇتاش ئامانەت قويۇش، بىر تۇتاش ئايرىۋاشلاش تەرتىپىنى ئۆزگەرتىش، مۇكەممەللەشتۈرۈش خىزمىتى ياخشى ئىشلەندى، بۇنىڭ ئۈچۈن 93 يۈرۈش ئاخىرقى پەللىلىك ۋە يانداشما ئۆسكۈنە سەپلەندى. خەلق پۇل ئامانىتىدە ئىشلىتىلىدىغان كومپيۇتېرنىڭ يۇمشاق دېتال سىستېمىسى ئۆزگەرتىلدى.

چېن جۇن

ھۆكۈمەت ئامانەت پۇلى

ئاپتونوم رايونىمىزدىكى سودا - سانائەت بانكىلىرىنىڭ 1994 - يىل ئاخىرىدىكى ھۆكۈمەت ئامانەت پۇلى قالدۇقى 7 مىليارد 110 مىليون يۈەنگە يېتىپ، يىلنىڭ بېشىدىكىدىن 1 مىليارد 370 مىليون يۈەن ئاشتى، بۇ، ئامانەت پۇللارنىڭ ئېشىش مىقدارىنىڭ 34 پىرسەنتىنى ئىگىلىدى ھەمدە 1993 - يىلدىكىدىن 920 مىليون يۈەن ئاشتى، ئامانەت پۇلىنىڭ ئېشىش مىقدارى 11.6 پىرسەنتلىك رەقەم كۆپىيىپ، ھۆكۈمەت ئامانەت پۇلى ۋەزىپىسى %276 ئورۇندالدى.

جاۋ لىڭ

تاشقى پېرېۋوت كەسپى

ئاپتونوم رايونىمىزدىكى سودا - سانائەت بانكىلىرىنىڭ 1994 - يىل ئاخىرىدىكى تۇرلۇك تاشقى پېرېۋوت ئامانىتى قالدۇقى 39 مىليون 124 مىڭ ئامېرىكا دوللىرىغا يېتىپ، 1993 - يىلدىكىدىن %15.9 ئاشتى؛ بۇنىڭ ئىچىدە تاشقى پېرېۋوت بويىچە ھۆكۈمەت ئامانەت پۇلى قالدۇقى 33 مىليون 94 مىڭ ئامېرىكا دوللىرى بولۇپ، %18.95 ئاشتى؛ تاشقى پېرېۋوت خەلق پۇل ئامانىتى قالدۇقى 6 مىليون 30 مىڭ ئامېرىكا دوللىرى بولۇپ، %27.8 ئاشتى؛ ئىمپورت - ئېكسپورت سودىسى ھېسابات سوممىسى 109 مىليون 600 مىڭ ئامېرىكا دوللىرى بولۇپ، %46.5 ئاشتى، بۇنىڭ ئىچىدە ئىمپورت ھېساباتى 70 مىليون 550 مىڭ ئامېرىكا دوللىرى بولۇپ، %18.3 ئاشتى؛ ئېكسپورت ھېساباتى 39 مىليون 50 مىڭ ئامېرىكا دوللىرى بولۇپ، %157.8 ئاشتى؛ تۇرلۇك تاشقى پېرېۋوت قەرز قالدۇقى 22 مىليون 200 مىڭ ئامېرىكا دوللىرى بولۇپ %64.4 ئاشتى؛ تاشقى پېرېۋوت پايدىسى %87.3 ئاشتى؛ جەمئىي ھېسابات قىلىنغان پېرېۋوت 72 مىليون 540 مىڭ ئامېرىكا دوللىرى، چىقىرىلغان پېرېۋوت 66 مىليون 760 مىڭ ئامېرىكا دوللىرى بولدى. 16 تاشقى سودا ۋە «ئۈچ خىل مەبلەغ» كارخانىسىغا جەمئىي 220 مىليون يۈەندىن ئارتۇق خەلق پۇلى قەرز بېرىلىپ، بۇ كارخانىلارنىڭ ئېكسپورت ئارقىلىق 40 نەچچە مىليون ئامېرىكا دوللىرى تاشقى پېرېۋوت يارىتىشىغا مەدەت بېرىلدى.

خۇالىڭ شىنخەي

قۇرۇلۇش بانكىسى

قۇرۇلۇش بانكىسى خىزمىتىدىن ئومۇمىي بايان

1994 - يىلى قۇرۇلۇش بانكىسىنىڭ ئاپتونوم رايونلۇق شۆبە بانكىسى يىللىق ئامانەت پۇلنى كۆپەيتىش ۋەزىپىسىنى ئاشۇرۇپ ئورۇندىدى. يىل ئاخىرىدا بانكا بويىچە ئادەتتىكى ئامانەت پۇل قالدۇقى 1993 - يىل ئاخىرىدىكىدىن %45.51 ئېشىپ، باش بانكا تەكشۈرۈپ بېكىتكەن يىللىق ئامانەت پۇلنى كۆپەيتىش ۋەزىپىسى %12.227 ئورۇندالدى. بۇنىڭ ئىچىدە كارخانا خاراكتېرلىك ئامانەت پۇل %41.44 ئېشىپ، پىلاندىكى ۋەزىپە %14.202 ئورۇندالدى؛ ئاھالىلەرنىڭ خەلق پۇل ئامانىتى %07.59 ئېشىپ، پىلاندىكى ۋەزىپە %52.252 ئورۇندالدى.

مۇشۇ بىر يىلدا ئەھلي ببجىرىلگەن كەسىپ ئومۇمىي مىقدارى 1993 - يىلدىكىدىن %34.11 كۆپەيدى، كرېدىت مەبلىغىدىن پايدىلىنىپ تارقىتىلغان تۇرلۇك قەرز پۇل قالدۇقى %9.18 ئاشتى، مۇشۇ بىر يىللىق قەرز پۇل كۆرسەتكۈچى پۈتۈنلەي تەكشۈرۈپ بېكىتىلگەن كرېدىت كۆلىمى ئىچىدە تىزگىنلەندى، يىل ئاخىرىدا كۆرسەتكۈچتىن پايدىلىنىش نىسبىتى %100 بولدى. دۆلەت ۋە ئاپتونوم رايونىمىزنىڭ چوڭ، ئوتتۇرا تىپتىكى نۆقتىلىق قۇرۇلۇش تۈرلىرى ۋە نېفىت، پوچتا - تېلېگراف، قاتناش، خىمىيە سانائىتى، پولات - تۆمۈر، ئىشلەپچىقىرىش - قۇرۇلۇش بىكۈنى قاتارلىق تايانچ كەسىپ ياكى تارماقلار كرېدىت جەھەتتە مەدەت بېرىش نۆقتىسى قىلىندى.

مۇشۇ بىر يىلدا قۇرۇلۇش مۇپەتتىشلىكى، مەسلىھەتچىلىكىنى قانات يايدۇرۇش، نامۇۋاپىق چىقىمنى چەكلەش، ئەقىلگە مۇۋاپىق تەكلىپلەرنى ئوتتۇرىغا قويۇش ئارقىلىق دۆلەتكە ۋە ئورۇنلارغا جەمئي 224 مىليون 80 مىڭ يۈەن قۇرۇلۇش مەبلىغى تېجەپ بېرىلدى.

چېن دېفا

قۇرۇلۇش مەبلىغىنى باشقۇرۇش ئەھۋالى

1994 - يىلى قۇرۇلۇش بانكىسىنىڭ ئاپتونوم رايونلۇق شۆبە بانكىسى تەكشۈرگەن جەمئي قۇرۇلۇش لايىھىسىدىكى تەخمىن چوت (ھۆددىگەرلىك توختاممۇ شۇنىڭ ئىچىدە)، قۇرۇلۇش خام چوت، نەق چوت ئومۇمىي قىممىتى 4 مىليارد 350 مىليون 950 مىڭ يۈەن، تەكشۈرۈلگەن قوشۇلما قىممەت 76 مىليون 880 مىڭ يۈەن، تەكشۈرۈلگەن كېمەيگەن قىممەت 253 مىليون 550 مىڭ يۈەن، تەكشۈرۈلگەن كېمەيگەن ساپ قىممەت 176 مىليون 670 مىڭ يۈەن بولدى؛ بۇنىڭ ئىچىدە شۇ يىلى بېكىتىلگەن لايىھىدىكى قىممەت 3 مىليارد 956 مىليون 380 مىڭ يۈەن، تەكشۈرۈلگەن قوشۇلما قىممەت 75 مىليون 850 مىڭ يۈەن، تەكشۈرۈلگەن كېمەيگەن قىممەت 263 مىليون 180 مىڭ يۈەن، تەكشۈرۈلگەن كېمەيگەن ساپ قىممەت 187 مىليون 330 مىڭ يۈەن بولدى. تەكشۈرۈلگەن قۇرۇلۇش تەخمىن چوتىنىڭ بېكىتىلگەن لايىھىدىكى قىممىتى 212 مىليون 450 مىڭ يۈەن، تەكشۈرۈلگەن كېمەيگەن ساپ قىممەت 31 مىليون 160 مىڭ يۈەن بولدى؛ تەكشۈرۈلگەن قۇرۇلۇش خام چوتىنىڭ بېكىتىلگەن لايىھىدىكى قىممىتى 768 مىليون 910 مىڭ يۈەن، تەكشۈرۈلگەن كېمەيگەن ساپ قىممەت 30 مىليون 110 مىڭ يۈەن بولدى؛ تەكشۈرۈلگەن قۇرۇلۇشنىڭ نەق چوت قىممىتى 1 مىليارد 771 مىليون 700 مىڭ يۈەن، تەكشۈرۈلگەن كېمەيگەن ساپ قىممەت 91 مىليون 280 مىڭ يۈەن بولدى؛ تەكشۈرۈلگەن قۇرۇلۇشنىڭ پۈتۈش نەق چوتى 1 مىليارد 203 مىليون 320 مىڭ يۈەن، تەكشۈرۈلگەن كېمەيگەن ساپ قىممەت 35 مىليون 780 مىڭ يۈەن بولدى.

ئاپتونوم رايونىمىزدىكى ھەر دەرىجىلىك قۇرۇلۇش بانكىلىرى تۇراقلىق مۇلۇككە پۇل بۇيرۇپ بېرىشنى، قەرز بېرىشنى ۋە مالىيە مەبلىغىنى باشقۇرۇشنى كۈچەيتىپ، 423 قېتىملىق نامۇۋاپىق چىقىمنى چەكلەپ، 27 مىليون 780 مىڭ يۈەن قۇرۇلۇش مەبلىغىنى تېجەپ قالدى. بۇنىڭ ئىچىدە پوكەيدە تەكشۈرۈلۈپ چىقىم قىلىش رەت قىلىنغىنى 352 قېتىم بولۇپ، قىممىتى 15 مىليون 50 مىڭ يۈەن، ئەھلي تەكشۈرۈش ئارقىلىق قايتۇرۇۋېلىنغىنى 11 قېتىملىق بولۇپ، قىممىتى 430 مىڭ يۈەن، شۇنىڭ بىلەن بىر ۋاقىتتا، قۇرۇلۇش قىلدۇرغۇچى، لايىھىلىگۈچى، قۇرۇلۇش قىلغۇچى ئورۇنلارغا مۇۋاپىق تەكلىپلەر بېرىلدى، بۇنىڭدىن 67 تەكلىپ قوبۇل قىلىنىپ، 8 مىليون 970 مىڭ يۈەن مەبلەغ تېجەپ قىلىندى، بۇنىڭ ئىچىدە تۇرلەرنى مۇۋاپىق ئورۇنلاشتۇرۇش ھەققىدە 12 تەكلىپ بېرىلىپ، بۇنىڭدىن 3 مىليون 630 مىڭ يۈەن تېجەپ قىلىندى؛ لايىھىنى ئۆزگەرتىش ھەققىدە 41 تەكلىپ بېرىلىپ، بۇنىڭدىن 3 مىليون 200 مىڭ يۈەن مەبلەغ تېجەپ قىلىندى.

1994 - يىلى قۇرۇلۇش بانكىسىنىڭ ئاپتونوم رايونلۇق شۆبە بانكىسىنىڭ فۇنكسىيىسىدە زور ئۆزگىرىش بولدى، ئىلگىرىكى مالىيەنى ۋەكالىتەن باشقۇرۇش، مالىيە نازارەتچىلىكىنى يۈرگۈزۈش فۇنكسىيىسى دۆلەت پۇل مۇئامىلە تۈزۈلمىسىنىڭ ئىسلاھ قىلىنىشىغا، دۆلەت تەرەققىيات بانكىسىنىڭ قۇرۇلۇشىغا ئەگىشىپ، نوقۇل ھالدا كەسىپ جەھەتتىن

ۋەكالىتەن باشقۇرۇش مۇناسىۋىتىگە ئۆزگەردى ھەمدە 1994 - يىلى سىياسەت خاراكتېرلىك كەسىپ بىلەن بانكا كرېدىتى كەسپىنى ئايرىش، ئۇنىڭ چېكىنى بېكىتىش ۋە تاپشۇرۇپ بېرىش - تاپشۇرۇۋېلىش خىزمىتى تاماملاندى. يېڭى ۋەزىيەتكە ماسلىشىش ئۈچۈن، ئاپتونوم رايونىمىزدىكى قۇرۇلۇش بانكىلىرى قۇرۇلۇش باھاسىنى تەكشۈرۈشنى داۋاملاشتۇرۇش بىلەن بىر ۋاقىتتا، مەسلىھەت بېرىش، ئەقلى جەھەتتىكى قابىلىيەتنى تەكشۈرۈش قاتارلىقلارنى ئۆز ئىچىگە ئالغان بانكا ئارىلىق كەسپىنى قانات يايدۇرۇشنى ئوتتۇرىغا قويدى ھەمدە تەييارلىق خىزمىتىنى پائال ئىشلىدى. خام چوت خادىملىرىنىڭ ئىش ئورنىغا چىقىش سالاھىيىتى يوزدە يوز قايتا تەكشۈرۈلۈپ، 30 نەچچە ئادەمنىڭ ئىش ئورنىغا چىقىش گۇۋاھنامىسى بىكار قىلىندى؛ ئاپتونوم رايونلۇق پىلان كومىتېتى قاتارلىق ئورۇنلار بىلەن بىرلىشىپ 60 باھا تەكشۈرۈش ئاپپاراتىنىڭ ئەقلىي جەھەتتىكى قابىلىيىتى باھالاپ بېكىتىلدى، بۇنىڭ ئىچىدە قۇرۇلۇش بانكىسى سىستېمىسى 26.67% نى ئىگىلەيدۇ.

چېن دېغا

نۇقتىلىق تۈرلەرنى باشقۇرۇش ئەھۋالى

1994 - يىلى قۇرۇلۇش بانكىسىنىڭ ئاپتونوم رايونلۇق شۆبە بانكىسى بېجىرگەن نۇقتىلىق قۇرۇلۇش تۈرى 15، بۇنىڭدىن دۆلەتنىڭ تۈرى تۆت، ئاپتونوم رايونىمىزنىڭ تۈرى 11. نۇقتىلىق قۇرۇلۇش تۈرلىرىگە يىللىق مەبلەغ سېلىش پىلانى 12 مىليارد 959 مىليون يۈەن بولۇپ، بۇ، ئاپتونوم رايونىمىزنىڭ ئاساسىي قۇرۇلۇشقا يىللىق مەبلەغ سېلىش پىلانىنىڭ 68.73 پىرسەنتىنى ئىگىلەيدۇ. نۇقتىلىق قۇرۇلۇش تۈرلىرىگە يىللىق مەبلەغ سېلىش پىلانىنىڭ ئورۇندىلىشىغا كاپالەتلىك قىلىش ئۈچۈن، شۆبە بانكا ۋە ئۇنىڭغا قاراشلىق تۈرنى بېجىرىش بانكىلىرى باشقۇرۇشنى كۈچەيتىپ، مەبلەغ ئونۇمىنى ئۆستۈردى، شىنجاڭ نېفىت باشقۇرۇش ئىدارىسىگە قاراشلىق نېفىتلىك، تارىم نېفىتلىكى، تۈرپان - قۇمۇل نېفىتلىكى، لەنجۇ - شىنجاڭ تۆمۈربولىنى قوش لىنىيىلىك قىلىش قۇرۇلۇشى، ئۈرۈمچى نېفىت خىمىيە سانائىتى باش زاۋۇتى، ماناس ئېلېكتر ئىستانسىسى، ئېتىلبن قۇرۇلۇشى قاتارلىق تۈرلەرنىڭ تەكتىنى ئېنىقلاپ - تەكشۈرۈپ ۋە ئەملىيلەشتۈرۈپ، ئايرىم تۈرلەرنىڭ مەبلىغى يەنىلا ئېغىر ھالدا كەمچىل ئىكەنلىكىنى ئېنىقلاپ چىقتى. ھەر دەرىجىلىك بانكىلار نۇقتىلىق قۇرۇلۇش تۈرلىرىنىڭ سۈرئىتىگە تەسىر يەتكۈزمەسلىك ئۈچۈن، ئاكتىپ مەبلەغ جۇغلاپ، شىنجاڭ مايناغ ئېتىلبن قۇرۇلۇشى، نېفىت، نېفىت خىمىيە سانائىتى، پولات - تۆمۈر قاتارلىق نۇقتىلىق تۈرلەرنىڭ ۋاقىتلىق ئوبوروت مەبلىغى قىلىشى ئۈچۈن 380 مىليون يۈەن قەرز پۇل تارقىتىپ بەردى.

1994 - يىلى ئاپتونوم رايونىمىزدىكى قۇرۇلۇش بانكىلىرى سىياسەت خاراكتېرلىك كەسىپلەرنى ئايرىش ۋە تاپشۇرۇش - تاپشۇرۇۋېلىش خىزمىتىنى تاماملىدى. ئاپتونوم رايونىمىزدىكى قۇرۇلۇش بانكىلىرىنىڭ مالىيەنى ۋەكالىتەن باشقۇرۇش تارماقلىرى ئاساسىي قۇرۇلۇش مالىيەسى نەق چوتىنى ئوڭۇشلۇق ئومۇملاشتۇرۇش ۋە تۇتاشتۇرۇشقا كاپالەتلىك قىلىش ئۈچۈن، 15 ۋىلايەت، ئوبلاست، 118 ئاساسلىق باشقۇرۇش تارمىقى، 2363 قۇرۇلۇش ئورنىنىڭ نەق چوتىنى تەكشۈرۈش، ئومۇملاشتۇرۇش خىزمىتىنى تاماملاپ، نەق چوتىنىڭ ھەقىقىيلىقى ۋە مۇكەممەللىكىگە كاپالەتلىك قىلدى.

ئاپتونوم رايونىمىزدىكى قۇرۇلۇش بانكىلىرى پۇل مۇئامىلە تۈزۈلمە ئىسلاھاتىنىڭ مەبلەغ سېلىشنى باشقۇرۇش خىزمىتىنىڭ ئالدىغا قويغان يېڭى مەسىلە، يېڭى ئەھۋاللارنى كۆزدە تۇتۇپ، تۈرلەرنى تەكشۈرۈپ تەتقىق قىلىش ۋە باھالاپ مۆلچەرلەش خىزمىتىنى ئەستايىدىل قانات يايدۇردى. مۇشۇ بىر يىلدا جەمئىي 1 مىليارد 53 مىليون يۈەن مەبلەغ سېلىنىدىغان ئون تۈر باھالاپ مۆلچەرلەندى. باھالاپ مۆلچەرلەش نەتىجىسىدە قەرز بېرىشكە ۋەدە بېرىلگەن تۈر توققۇز، بۇنىڭغا كېتىدىغان ئومۇمىي مەبلەغ 903 مىليون يۈەن؛ ئىنكار قىلىنغان تۈر بىر، ئۇنىڭغا كېتىدىغان مەبلەغ 150 مىليون يۈەن؛ سېلىنمىدىغان مەبلەغ تەڭشەلگەن تۈر تۆت، بۇنىڭ ئىچىدە سېلىنمىدىغان مەبلەغ كۆپەيتىلگەن تۈر ئۈچ بولۇپ، تەڭشەپ كۆپەيتىلگەن سومما 12 مىليون 437 مىڭ 300 يۈەن، سېلىنمىدىغان مەبلەغ كېمەيتىلگەن تۈر بىر بولۇپ، تەكشۈرۈپ كېمەيتىلگىنى 29 مىڭ يۈەن. ئەقىلغا مۇۋاپىق 11 تەكلىپ ئوتتۇرىغا قويۇلدى، بۇنىڭدىن مەككىزىنى ئالاقىدار ئورۇنلار قوللاندى. شۇنىڭ بىلەن بىر ۋاقىتتا، باش بانكا ئورۇنلاشتۇرغان ئۈچ مەخسۇس تەكشۈرۈش تاماملاندى.

چېن دېغا

كرېدىت باشقۇرۇش ئەھۋالى

1994 - يىلى قۇرۇلۇش بانكىسىنىڭ ئاپتونوم رايونلۇق شۆبە بانكىسى كرېدىت مەبلىغىدىن پايدىلىنىپ تارقاتقان ھەرخىل قەرز پۇل قالدۇقى 1993 - يىلىنىڭ ئاخىرىدىكىدىن 18.9% ئاشتى، يىل ئاخىرىدا كۆرسەتكۈچ 100% ئەملگە ئاشتى، مۇشۇ بىر يىل ئىچىدە كرېدىت كۆلىمى باش بانكا ۋە خەلق بانكىسىنىڭ ئاپتونوم رايونلۇق شۆبە بانكىسى بېكىتىپ بەرگەن كرېدىت ئومۇمىي كۆلىمى ئىچىدە قاتتىق تىزگىنلەندى.

بانكا بويىچە كرېدىت مەبلىغىنى ئىشلىتىش ئەھۋالىي ياخشى بولدى، كرېدىت سېلىنمىسى جەھەتتە باش بانكا ۋە

مەركىزىي بانكا بېكىتىپ بەرگەن سۈرئەتكە ۋە مەبلەغ ئەھۋالىغا ئاساسلىنىپ، مادارىغا قاراپ ئىش كۆرۈلدى، باشقۇرۇشنى كۈچەيتىش بىلەن بىر ۋاقىتتا، قۇرۇلمىنى تەڭشەشكە، كرېدىتنىڭ زاپاس مىقدارىنى ئېنىقلاشقا ئەھمىيەت بېرىلدى؛ دۆلەتنىڭ كەسىپ سىياسىتى، ياخشىلىرىنى يۆلەپ، ناچارلىرىنى چەكلەش پرىنسىپى، سودا بانكىسىنىڭ ھەرىكەتلىنىش قائىدىسى ۋە ھازىر يولغا قويۇۋاتقان كرېدىت باشقۇرۇش چارىسىگە ئاساسەن، تۈرلۈك تۈراقسىز مەبلەغ ھېسابىدا قەرز بېرىش ۋە ۋاقىتلىق ئوبوروت ھېسابىدا قەرز بېرىشتە، بىناكارلىق قۇراشتۇرۇش كارخانىلىرىغا داۋاملىق يار - يۆلەك بولۇشتا چىڭ تۇرغاندىن سىرت، نۇقتىلىق ھالدا، نېفىت، ئېلېكتر قۇۋۋىتى، خەۋەرلىشىش، خىمىيە سانائىتى، قاتناش قاتارلىق ئۇل ساھەلەرگە ۋە ئېتتىسادىي ئۇنۇمى يىرىقەدەر يۇقىرى بولغان كارخانىلارغا يۈزلەندۈرۈلدى؛ تۈراقلىق مۇلۇككە سېلىنىدىغان مەبلەغ ھېسابىدىكى قەرز پۇل (كرېدىت مەبلىغى) مۇشۇ بىر يىلدا كۆپەيتىلگەن كرېدىت كۆلىمىنىڭ 59.11 پىرسەنتىنى ئىگىلىدى، بۇ مەبلەغ دۆلەتنىڭ ۋە ئاپتونوم رايونىمىزنىڭ نۇقتىلىق ۋە چوڭ، ئوتتۇرا تىپتىكى قۇرۇلۇش تۈرلىرىگە سېلىندى. ئاپتونوم رايونىمىزدىكى قۇرۇلۇش بانكىلىرى كرېدىت سۇپىتىنى ئۆستۈرۈش، كرېدىت ئۇنۇمىنى ئاشۇرۇش ئۈچۈن ۋاقتى ئۆتۈپ كېتىشنى ئازايتىش، قەرەلى توشقان قەرز پۇلىنى يىغىۋېلىش، قەرز پۇلدىن پايدىلىنىش ئۇنۇمى ۋە ئوبوروت بولۇش ئۇنۇمىنى ئۆستۈرۈش پائالىيىتىنى قانات يايدۇردى. مۇشۇ بىر يىلدا قەرەلى ئۆتۈپ كەتكەن 245 مىليون 20 مىڭ يۈەن قەرز پۇل يىغىۋېلىندى، بىراق كارخانىلار ئالغان قەرزنى تارتقان زىيىنى ئورنىغا ئىشلىتىۋېلىش، خام ئەشيانىڭ باھاسى ئۆرلەپ كېتىش قاتارلىق ئامىللارنىڭ تەسىرىدە، مۇشۇ بىر يىلدا كۆپەيگەن قەرەلى ئېشىپ كەتكەن قەرز پۇل 405 مىليون 180 مىڭ يۈەنگە يېتىپ، 160 مىليون 160 مىڭ يۈەن ساپ كۆپەيدى. يىل ئاخىرىدا بانكا بويىچە كرېدىت قۇرۇلمىسى مۇنداق بولدى: پېنسىك سانائىتىنىڭ 10.16%؛ ئېغىر سانائىتىنىڭ 67.21% (بۇنىڭ ئىچىدە ئېلېكتر سانائىتى، نېفىت سانائىتى، خىمىيە سانائىتىنىڭ 58.08%)؛ بىناكارلىق - قۇراشتۇرۇش، قىدىرىپ تەكشۈرۈش، لايىھىلەشنىڭ 5.34%؛ قاتناش - ترانسپورت، پوچتا - تېلېگرافنىڭ 5.36%؛ بايلىق مەنبەسىنى گېئولوگىيىلىك تەكشۈرۈش، سودا، ئاشلىق، تاشقى سودا، پەن تەتقىقاتى، مەدەنىيەت - ماارىپ، سەھىيە، يېزا ئىگىلىكى، شەھەر قۇرۇلۇشى، سايامەتچىلىك قاتارلىقلارمۇ مۇئەييەن سالماقنى ئىگىلىدى. قەرز بېرىلىپ، مۇشۇ بىر يىلدا پۈتۈپ ئىشقا كىرىشتۈرۈلگەن تۈرلەر 12، بۇنىڭ ئىچىدە ئاساسىي قۇرۇلۇش تۈرى ئۈچ، تېخنىكا ئۆزگەرتىش تۈرى توققۇز، پۈتكەن 12 تۈرگە سېلىنغان ئومۇمىي مەبلەغ 113 مىليون 780 مىڭ يۈەن، بۇنىڭ ئىچىدە قەرز پۇل ئومۇمىي مىقدارى 96 مىليون 130 مىڭ يۈەنگە يېتىپ، سېلىنغان ئومۇمىي مەبلەغنىڭ 84.49 پىرسەنتىنى ئىگىلىدى. پۈتتۈرۈلگەن تۈرلەرنىڭ شۇ يىل ئىچىدە يارىتىلغان مەھسۇلات قىممىتى 64 مىليون 450 مىڭ يۈەن بولۇپ، پىلاندىكى ئىقتىسادىي ئۇنۇمنىڭ 166.41 پىرسەنتىگە تەڭ كەلدى، پايدىسى 3 مىليون 660 مىڭ يۈەن بولۇپ، 133.09 پىرسەنتىگە تەڭ كەلدى، باج سوممىسى 16 مىليون 180 مىڭ يۈەن بولۇپ، 211.23 پىرسەنتىگە تەڭ كەلدى.

چېن دېغا

ئۆي - زېمىن كرېدىت كەسپى

1994 - يىلى قۇرۇلۇش بانكىسى ئاپتونوم رايونلۇق شۆبە بانكىسىنىڭ ئۆي - زېمىن كرېدىت كەسپى پەيدىنپەي تەرەققىي قىلىشقا باشلىدى. يىل ئاخىرىغا قەدەر بېجىرىشنى ئۈستىگە ئېلىپ جەلپ قىلغان ئۆي ئىسلاھاتى مەبلىغى ھېسابىدىكى ئامانەت پۇل 1993 - يىلدىكىدىن 37.79% ئاشتى؛ ئۆي - زېمىن ئىسلاھاتى ئۈچۈن تارقىتىلغان قەرز پۇل 1 مىليارد 110 مىليون يۈەنگە يېتىپ، 58.3% ئاشتى. 190 مىڭ ئائىلىنىڭ جامائەت فوندى بېجىرىلىپ، جامائەت فوندىغا جۇغلانغان ئامانەت پۇل 57 مىليون يۈەنگە يەتتى. بانكا بويىچە ئۆي - زېمىن كرېدىت بۆلۈملىرى شەخسلەرنىڭ ئۆي سېتىۋېلىشى ۋە سېلىۋېلىشى ئۈچۈن 53 مىليون 420 مىڭ يۈەن؛ ئورۇنلارنىڭ ئۆي سېتىۋېلىشى ۋە سېلىۋېلىشى ئۈچۈن 270 مىليون 970 مىڭ يۈەن؛ خەۋپتىن، قىينىچىلىقتىن قۇتۇلدۇرۇش ۋە مەبلەغ جۇغلاپ ھەمكارلىشىپ ئۆي سېلىش ئۈچۈن 267 مىليون 140 مىڭ يۈەن قەرز پۇل تارقاتتى، شۇنىڭ بىلەن 31 مىليون 760 مىڭ كۋادرات مېتر كۆلەمدە تۇرالغۇ ئۆي سېلىندى.

1994 - يىلى قۇرۇلۇش بانكىلىرىنىڭ ئۆي - زېمىن كرېدىت بۆلۈملىرى يەنە تۇرالغۇ ئۆي ھېسابىدىكى خەلق پۇل ئامانىتى رەنە قىلىنغان قەرز پۇل ۋە تۇرالغۇ بىنالىرى بويىچە ھېساب ئېچىش كەسپىنى يولغا قويدى. بانكىنىڭ ھەر دەرىجىلىك ئۆي - زېمىن كرېدىت بۆلۈملىرىدىكى كەسپىي خادىم 481 گە، ئۆي ئىسلاھاتى ئاپپاراتى 91 گە يەتتى.

سۇي لىۋېن

ھۆكۈمەت پۇل ئامانىتى ۋە خەلق پۇل ئامانىتى

1994 - يىلى قۇرۇلۇش بانكىسىنىڭ ئاپتونوم رايونلۇق شۆبە بانكىسىدىكى ھۆكۈمەت ئامانەت پۇلىنىڭ قالدۇقى 1993 - يىلىنىڭ ئاخىرىدىكىدىن 44.41% ئېشىپ، باش بانكا

تەكشۈرۈپ بېكىتكەن ئامانەت پۇلنى كۆپەيتىش پىلانىدىكى ۋەزىپە %14.202 ئورۇندالدى، مۆكۈمەت ئامانەت پۇلى قالدۇقى ئادەتتىكى ئامانەت پۇل قالدۇقىنىڭ 49.57 پىرسەنتىنى ئىگىلىدى.

1994 - يىلىنىڭ ئاخىرىدا ئاپتونوم رايونىمىزدىكى قۇرۇلۇش بانكىلىرىنىڭ ئامالىدار پۇل ئامانىتى 1993 - يىلدىكىدىن %59.07 ئېشىپ، باش بانكا تەكشۈرۈپ بېكىتكەن يىللىق پىلان %252.52 ئورۇندالدى، خەلق پۇل ئامانىتى قالدۇقىنىڭ ئادەتتىكى ئامانەت پۇل قالدۇقىدا ئىگىلىگەن سالمىقى %50.43 بولدى، كۆپەيگەن ئامانەت پۇل سوممىسى 1992 .، 1993 - يىللىرى كۆپەيگەن ئامانەت پۇل سوممىسىنىڭ ئىككى يىللىق يىغىندىسىدىنمۇ كۆپ بولۇپ، مۇشۇ بىر يىلدا كۆپەيگەن ئادەتتىكى ئامانەت پۇل سوممىسىنىڭ 12.55 پىرسەنتىنى، ئاپتونوم رايون بويىچە كۆپەيگەن ئامانەت پۇل سوممىسىنىڭ 37.23 پىرسەنتىنى تەشكىل قىلدى.

1994 - يىلى قۇرۇلۇش بانكىسى بويىچە ئامانەت پۇل سوممىسى 10 مىليون يۈەندىن ئاشقان خەلق پۇل ئامانىتى پونكىتى (پوكىيى) 224 كە يەتتى، نۇقتىلارنىڭ ھەممىسى خەلق پۇل ئامانىتىدە مەملىكەت بويىچە قۇرۇلۇش بانكىلىرىنىڭ ئوتتۇرىچە سەۋىيىسىگە يەتتى؛ ئامانەت پۇل سوممىسى 100 مىليون يۈەندىن ئاشقان ناھىيە دەرىجىلىك تارماق بانكا 1993 - يىلدىكى ئالتىدىن 14 كە كۆپەيدى. 36 تور - نۇقتا ئاپپاراتى كۆپەيتىلدى، ناھىيە دەرىجىلىك ئاپپاراتتىن ئىككىسى ئەملدىن قالدۇرۇلدى، 11 مەركىزىي تارماق بانكىنىڭ 91 تور - نۇقتىسىدا خەلق پۇل ئامانىتى پوكەي خادىملىرى تۇزۇمى نۇقتىدا سىناق قىلىندى. «ئامانەت پۇلنى قوش كۆپەيتىش» پائالىيىتى ۋە قۇرۇلۇش بانكىسى قۇرۇلغانلىقىنىڭ 40 يىللىقىنى تەبرىكلەشتىن ئىبارەت پايدىلىق پۇرسەتتىن پايدىلىنىپ، خەلق پۇل ئامانىتى بويىچە تەشۋىق قىلىش، مەسلىھەت بېرىش پائالىيىتى قانات يايدۇرۇلۇپ، زور مىقداردىكى مەبلەغ جەلپ قىلىنىپ، «مەملىكەت بويىچە قۇرۇلۇش بانكىلىرى ئارا ئامانەت پۇلنى قوش كۆپەيتىش مۇسابىقىسىدە ئىلغار ئورۇن» دېگەن نام قولغا كەلتۈرۈلدى.

1994 - يىلى قۇرۇلۇش بانكىسىنىڭ ئاپتونوم رايونلۇق شۆبە بانكىسى يەنە مەملىكەت بويىچە قۇرۇلۇش بانكىلىرى ئارا 1994 - يىللىق مەبلەغ جۇغلاش لوتۇقىسىنى تالىشىش مۇكاپاتىدا ئادەتتىكى پۇل ئامانىتىدە 2 - دەرىجىلىك مۇكاپات ۋە خەلق پۇل ئامانىتىنى تېز تەرەققىي قىلدۇرۇشتا 2 - دەرىجىلىك مۇكاپاتقا ئىگە بولدى.

سۈي لىۋبىن

ئىناۋەتلىك كارتا كەسپى

1994 - يىلى قۇرۇلۇش بانكىسى ئاپتونوم رايونلۇق شۆبە بانكىسىنىڭ ئىناۋەتلىك كارتا كەسپىدىكى تەرەققىياتى ناھايىتى تېز بولدى. كارتا تارقىتىدىغان بانكا 1993 - يىلدىكى ئالتىدىن سەككىزگە كۆپەيدى، تارقىتىلغان كارتا 1993 - يىلدىكىنىڭ 2.67 ھەسسىسىگە تەڭلەشتى، نەق پۇل ئىلىش نۇقتىسى 217 گە يەتتى، ئالاھىدە تەكلىپ قىلىنغان سودىگەر 1993 - يىلدىكىنىڭ 1.62 ھەسسىسىگە توغرا كەلدى، ئىناۋەتلىك كارتا بويىچە سودا سوممىسى جەمئىي 1 مىليارد 278 مىليون 310 مىڭ يۈەنگە يەتتى، ئىناۋەتلىك كارتا ھېسابىدىكى ئامانەت پۇل 44 مىليون 960 مىڭ يۈەن كۆپەيدى.

سۈي لىۋبىن

مۇپەتتىشلىك

1994 - يىلى قۇرۇلۇش بانكىسىنىڭ ئاپتونوم رايونلۇق شۆبە بانكىسى باش بانكا ئورۇنلاشتۇرغان «ئىلىشقا تېگىشلىك ئۆسۈم» ۋە «ئۇچ خىل قىسقا مۇددەتلىك قەرز پۇل» دىن ئىبارەت ئىككى زۇرۇر تۈرنى مۇپەتتىشلىك قىلىش ۋەزىپىسىنى ئورۇندىدى. 1994 - يىلى جەمئىي 976 ھېسابتىن ئىلىشقا تېگىشلىك ئۆسۈم 83 مىليون 924 مىڭ يۈەن بولغان. تەكشۈرۈش ئارقىلىق، بانكىنىڭ بوغالتىرلىق ھېساباتىنىڭ يېڭى مالىيە - بوغالتىرلىق تۈزۈمىدىكى بەلگىلىمە ۋە تەلەپكە ئۇيغۇن ئىكەنلىكى، ئۆسۈمنىڭ ھېسابلىنىشى توغرا بولغانلىقى، ئىلىشقا تېگىشلىك ئۆسۈمنىڭ ئۆز ۋاقتىدا ھېسابقا كىرگۈزۈلگەنلىكى، ھېسابات دوكۇمېنتى بىلەن ھېسابات جەدۋىلىنىڭ بىر - بىرىگە ئۇيغۇن ئىكەنلىكى مەلۇم بولدى.

«ئۇچ خىل قىسقا مۇددەتلىك قەرزنىڭ سۈپىتى» نى مۇپەتتىشلىك قىلىش جەريانىدا، جەمئىي 4008 قېتىملىق 1 مىليارد 979 مىليون 610 مىڭ يۈەن ئۇچ خىل قەرز پۇل تەكشۈرۈلدى، بۇنىڭ ئىچىدە بەلگىلىمىگە ئۇيغۇن قەرز پۇل 3490 قېتىم بولۇپ، سوممىسى 1 مىليارد 711 مىليون 541 مىڭ يۈەن، بەلگىلىمىگە ئۇيغۇن بولمىغان قەرز پۇل 518 قېتىم بولۇپ، سوممىسى 268 مىليون 69 مىڭ يۈەن؛ نورمال قەرز پۇلنىڭ سوممىسى 1 مىليارد 822 مىليون 623 مىڭ يۈەن، نورمال بولمىغان قەرز پۇلنىڭ سوممىسى 152 مىليون 787 مىڭ يۈەن. بەلگىلىمىگە ئۇيغۇن بولمىغان 271 قېتىملىق قەرز پۇل تۈزىتىلدى، بۇنىڭ سوممىسى 185 مىليون 590 مىڭ يۈەن، تۈزىتىلىش نىسبىتى %70 كە يەتتى.

«بانكا - كارخانا ھېساباتىنى توغرىلاش» مۇپەتتىشلىكى جەريانىدا، جەمئىي 3865 قېتىملىق قەرز پۇل تەكشۈرۈپ توغرىلاندى، بۇنىڭ سوممىسى 7 مىليارد 819 مىليون 193 مىڭ 500 يۈەن، 1478 قېتىملىق قەرز پۇلنىڭ ئۆسۈمى تەكشۈرۈلدى، بۇنىڭ سوممىسى 437 مىليون 312 مىڭ يۈەن. بانكىنىڭ 1994 - يىل 6 - ئاينىڭ ئاخىرىدىن بۇرۇنقى تۇراقلىق مۇلكى ئومۇمىيۈزلۈك ئېنىقلاندى، دەپتەرگە

چوڭۇرۇلگەن بانكىغا تەۋە تۇراقلىق مۇلۇكنىڭ ئەسلى قىممىتى 373 مىليون 806 مىڭ 100 يۈەن، ساپ قىممىتى 269 مىليون 798 مىڭ 700 يۈەن بولۇپ چىقتى. مۇنتىزىم مۇپەتتىشلىك جەريانىدا «ھېسابتا تۇرۇپ قالغان قەرز پۇل» نى تەكشۈرۈپ ھېسابتىن كۆتۈرۈۋېتىش ماتېرىيالىنى تەكشۈرۈش خىزمىتى تاماملاندى. بۇ جەريانىدا ھەرقايسى بانكا، پونكىتلار مەلۇم قىلغان 48 ھېسابتىكى 94 قېتىملىق، 288 نۇسخا ھېسابتا تۇرۇپ قالغان قەرز پۇلنى تەكشۈرۈپ ھېسابتىن كۆتۈرۈۋېتىش ھەققىدىكى ماتېرىيال تەپسىلىي تەكشۈرۈلدى، بۇنىڭ سوممىسى 10 مىليون 500 مىڭ يۈەن، تەكشۈرگەندىن كېيىن، 42 ھېسابتىكى 85 قېتىملىق، 252 نۇسخا ماتېرىيال باش بانكىغا يوللاندى، بۇنىڭ سوممىسى 9 مىليون 554 مىڭ يۈەن. 1994 - يىلى يەنە بىر قىسىم رەھبەرلەرنىڭ ۋەزىپىدىن يۆتكىلىش جەھەتتىكى مۇپەتتىشلىك قانات يايدۇرۇلدى.

1994 - يىلى قۇرۇلۇش بانكىسى ئاپتونوم رايونلۇق شۆبە بانكىسىنىڭ قارمىقىدىكى ناھىيە دەرىجىلىك تارماق بانكىلارنىڭ مۇپەتتىشلىك ئاپپاراتى 16 گە، باش مۇپەتتىش 17 گە، مەخسۇس مۇپەتتىش خادىمى 156 گە يەتتى.

سۈي لىۋبىن

خەلقئارا پۇل مۇئامىلە كەسپى

1994 - يىلى قۇرۇلۇش بانكىسى ئاپتونوم رايونلۇق شۆبە بانكىسىنىڭ خەلقئارا پۇل مۇئامىلە كەسپى يەنمۇ تەرەققىي قىلدى. تاشقى پىرېۋوت ھېسابىدىكى ئامانەت پۇل 27 مىليون 510 مىڭ ئامېرىكا دوللىرىغا يەتتى. خەلقئارا كەسىپتە تاشقى پىرېۋوت مەبلىغىنىڭ ئەملىي كۆچىنى كۆچەيتىشنى مەركەز قىلىش ئالدىنقى شەرتى ئاستىدا، كرېدىت قۇرۇلمىسى تەڭشىلىپ، باشقۇرۇش تۈزۈمى مۇكەممەللەشتۈرۈلدى، نۇقتىلىق كەسىپلەرگە مايىل بولۇنۇپ، چەت ئەل قەرز پۇلى، ئېكسپورت كرېدىتىدىن پايدىلىنىش تۈرى نۇقتىلىق ھالدا قولغا كەلتۈرۈلدى. بۇنىڭ ئىچىدە گېرمانىيەنىڭ 10 مىليون ئامېرىكا دوللىرى ئېكسپورت كرېدىتىدىن پايدىلىنىپ، پروگراممىلىق كومموناتۇر ئۇسكۇنىسى كىرگۈزۈلگەن پوچتا - تېلېگراف تۈرى؛ ئىسپانىيەنىڭ ئۆسۈمى مالىيەدىن قوشۇپ بېرىلىدىغان 3 مىليون ئامېرىكا دوللىرى قەرز پۇلىدىن پايدىلىنىپ ئۇسكۇنە كىرگۈزۈلگەن شىنجاڭ 2 - يۇقىرى توقۇمىچىلىق فابرىكىسى تۈرى؛ دانىيەنىڭ 5 مىليون ئامېرىكا دوللىرى ئېكسپورت كرېدىتىدىن پايدىلىنىپ ئۇسكۇنە كىرگۈزۈلگەن شىنجاڭ شامال كۆچى ئېلېكتر ئىستانسىسى تۈرى بار. 1994 - يىلى دۇنيا بانكىسى قەرز بەرگەن تارىم مۇھىت ئاسراش - مۇداپىئە تۈرىنى داۋاملىق ياخشى ئىشلەش بىلەن بىر ۋاقىتتا، يەنە دۇنيا بانكىسى قەرز بەرگەن تۇرپان — ئۈرۈمچى — داخۇاڭشەن ئالىي دەرىجىلىك تاش يول تۈرىنى ئېچىرىش قولغا كەلتۈرۈلدى، بۇ تۈرگە دۇنيا بانكىسى 150 مىليون ئامېرىكا دوللىرى قەرز بېرىلىدىغان بولدى، ئۇنىڭغا دۆلەت ئىچىدىن سەپلەنگەن مەبلەغنى قوشۇپ، خەلق پۇلىغا سۇندۇرغاندا، ئومۇمىي سېلىنمىدىغان مەبلەغ 2 مىليارد 280 مىليون يۈەن بولىدۇ. دۇنيا بانكىسى قەرز پۇلىنىڭ تەييارلىق سوممىسى ھېسابى ۋە قۇرۇلۇش قوماندانلىق شتابىنىڭ بارلىق ھېسابى قۇرۇلۇش بانكىسىنىڭ خەلقئارا كەسىپ بۆلۈمىدە ئېچىلدى. 1994 - يىلى بانكا بويىچە خەلقئارا ھېسابات كەسپىنىڭ ھېسابات مىقدارى 71 مىليون 160 مىڭ ئامېرىكا دوللىرىغا يەتتى. شۆبە بانكىغا قاراشلىق ھەرقايسى ۋىلايەتلىك، ئوبلاستلىق مەركىزي تارماق بانكىلارنىڭ خەلقئارا كەسىپمۇ تەدرىجي قانات يايدۇرۇلدى.

سۈي لىۋبىن

كومپيۇتېرنى ئىشلىتىشنىڭ باشقۇرۇش ئەھۋالى

1994 - يىلى قۇرۇلۇش بانكىسى ئاپتونوم رايونلۇق شۆبە بانكىسىنىڭ ھېسابلاش ئېلېكترلەشتۈرۈلگەن بوغالتىر پوكىيى 240 قا، ئېلېكترونلۇق مېڭە ئىشلىتىلگەن خەلق پۇل ئامانىتى پونكىتى 398 گە، ئۆي ئىسلاھاتى نۇقتىسى 37 گە يەتتى. يەتتە بانكىنىڭ كارتا تارقىتىش ۋە تەكشۈرۈپ ئۆتكۈزۈۋېلىش خىزمىتى تاماملاندى. بانكا باشلىقى مەسئۇلىيەتچىلىكى سىستېمىسى، تۇراقلىق مۇلۇكنى ئېنىقلاش سىستېمىسى، مەمۇرىي مالىيە سىستېمىسى، قەرز پۇلغا ئۆسۈم ئېلىشنى باشقۇرۇش سىستېمىسى، مەبلەغ سېلىش تۈرىنى باشقۇرۇش سىستېمىسى. نەق پۇل كاسسىرلىق پوكىيى يۇمشاق ماتېرىيالى، پىلان كۇنۇپكىسى ئاساسلىق قويۇلغان پۇلنى تەكشۈرۈش ماتېرىيالى قاتارلىقلاردا ئىشلىتىلىدىغان يۇمشاق ماتېرىيالنى ئۆيۈشتۈرۈش قانات يايدۇرۇلدى. تاشقى پىرېۋوت كەسپى بوغالتىرلىق پوكىيى سىستېمىسى، ئىنتىزام تەكشۈرۈش، رېۋىزىيە، ستاتىستىكا سىستېمىسى، ئۆي - زېمىن ئۆچۈر سىستېمىسى، مەمۇرىي ئىشلارنى باشقۇرۇش سىستېمىسى قاتارلىقلاردا ئىشلىتىلىدىغان يۇمشاق ماتېرىيال كېڭەيتىلدى. چوڭچەك شەھەرلىك قۇرۇلۇش بانكىسى، قۇمۇل شەھەرلىك قۇرۇلۇش بانكىسى، نىنغىت شۆبە بانكىسى قاتارلىق شەھەر بانكىلىرىنى كومپيۇتېر بىلەن تورلاشتۇرۇپ، بىر تۇتاش ئامانەت قويۇش، بىر تۇتاش ئايرىۋاشلاش ئىشلىرى ئورۇندالدى، ئۈرۈمچى شەھەرلىك تارماق بانكا، بورتالا ئوبلاستلىق مەركىزي تارماق بانكا، قۇمۇل مەركىزي بانكىنىڭ پوكەي خادىمى تۇزۇمىنى كېڭەيتىش خىزمىتى تاماملاندى. مەملىكەت بويىچە قۇرۇلۇش بانكا سىستېمىسىدا خەلق پۇل ئامانىتىنىڭ ئالدىنقى پوكەي يۇمشاق ماتېرىيالىدىكى

پوكەي خادىمى توزۇمىگە ئالاقىدار كەسىپلەر قېلىپى ئالدىن تەرەققي قىلدۇرۇلدى، كۆپ خىل زاپاس ساقلاش خەلق پۇل ئامانىتىدە قوللىنىلىدىغان كومپيۇتېرنىڭ بىر تۈتاش ئامانەت قويۇش، بىر تۈتاش ئايرىۋاشلاشقا ئىشلىتىلىدىغان يۇمشاق ماتېرىيالى ۋە ۋەكالىتەن ئىش ھەققىي تارقىتىشتا ئىشلىتىلىدىغان قېلىپىنى ئورۇنلاشتۇرۇش تاماملاندى. 1994 - يىلى قۇرۇلۇش بانكىسىنىڭ ئاپتونوم رايونلۇق شۆبە بانكىسىدا يەنە كومپيۇتېر كەسپى بويىچە خادىم تەربىيىلەش مەركىزى قۇرۇلۇپ، 11 قارار پروگراممىا تۈزگۈچىلەر، مەشغۇلاتچىلار، مەخسۇس باشقۇرغۇچىلار ئۆگىنىش كۇرسى ئېچىلىپ، 550 ئادەم (قېتىم) تەربىيىلەندى، ھەرقايسى ئاساسىي قاتلام بانكىلاردا كومپيۇتېرنى ئومۇملاشتۇرۇش كۇرسى 56 قارار ئېچىلىپ، 2240 ئادەم (قېتىم) تەربىيىلەندى.

سۇي لىۋېن

يېزا ئىگىلىك بانكىسى

يېزا پۇل مۇئامىلىسى ھەققىدە ئومۇمىي بايان

ئاپتونوم رايونىمىزدىكى يېزا پۇل مۇئامىلە سىستېمىسى (يېزا ئىگىلىك بانكىسى، يېزا ئىگىلىك تەرەققىيات بانكىسى، يېزا ئامانەت - قەرز كوپېراتىپى) نىڭ 1994 - يىلىنىڭ ئاخىرىدىكى تۈرلۈك ئامانەت پۇل قالدۇقى 21 مىليارد 591 مىليون يۈەنگە يېتىپ، يىلىنىڭ بېشىدىكىدىن 6 مىليارد 623 مىليون يۈەن ئاشتى، 1993 - يىلدىكىدىن 4 مىليارد 404 مىليون يۈەن كۆپەيدى، بۇنىڭ ئىچىدە يېزىلارنىڭ ئامانەت پۇل قالدۇقى 12 مىليارد 417 مىليون يۈەن. تۈرلۈك ئامانەت پۇل ئىچىدە يېزا ئىگىلىك بانكىسىنىڭ تۈرلۈك ئامانەت پۇل قالدۇقى 16 مىليارد 69 مىليون يۈەن بولۇپ، يىلىنىڭ بېشىدىكىدىن 3 مىليارد 812 مىليون يۈەن كۆپەيدى، 1993 - يىلدىكىدىن 1 مىليارد 942 مىليون يۈەن ئاشتى، شۇنداق قىلىپ يىللىق پىلانىدىكى ۋەزىپە 238% تولۇنداللدى.

ئاپتونوم رايون بويىچە يېزا پۇل مۇئامىلە سىستېمىسىدىكى تۈرلۈك قەرز پۇل قالدۇقى يىل ئاخىرىدا 25 مىليارد 602 مىليون يۈەنگە يېتىپ، يىلىنىڭ بېشىدىكىدىن 6 مىليارد 705 مىليون يۈەن ئاشتى، 1993 - يىلدىكىدىن 3 مىليارد 891 مىليون يۈەن كۆپەيدى، بۇنىڭ ئىچىدە يېزا ئىگىلىك بانكىسىنىڭ تۈرلۈك قەرز پۇل قالدۇقى 11 مىليارد 621 مىليون يۈەن. كربىدت خىزمىتىدە، بىرىنچىدىن، مەبلەغ مەركەزلەشتۈرۈلۈپ، ئاپتونوم رايونىمىزنىڭ دېھقانچىلىق، چارۋىچىلىق ئىشلەپچىقىرىشىغا مەدەت بېرىلدى. ئاپتونوم رايونىمىز بويىچە يېزا ئىگىلىك بانكىلىرى، يېزا ئامانەت - قەرز كوپېراتىپلىرى جەمئىي 6 مىليارد 71 مىليون يۈەن يېزا ئىگىلىك قەرز پۇلى تارقاتتى. بۇ، 1993 - يىلدىكىدىن 1 مىليارد 643 مىليون يۈەن كۆپ؛ ئىككىنچىدىن، نۇقتىلىق ھالدا، قوشۇمچە يېمەكلىك قۇرۇلۇشىغا مەدەت بېرىلدى. ئاپتونوم رايونىمىز بويىچە يېزا ئىگىلىك بانكىلىرى 105 مىليون يۈەن قەرز پۇلى تارقىتىپ، ئاپتونوم رايونىمىز بويىچە ئالتە چوڭ، ئوتتۇرا شەھەرنىڭ كۆكتات ئىشلەپچىقىرىش، قوي، كالا بورداش، سۇ مەھسۇلاتلىرى بېقىش قاتارلىق تۈرلەردىكى قۇرۇلۇشىغا مەدەت بەردى؛ ئۈچىنچىدىن، يېزا - بازار كارخانىلىرى ۋە دۆلەت ئىلكىدىكى سانائەتنىڭ ساغلام راۋاجلىنىشىغا مەدەت بېرىلدى. ئاپتونوم رايونىمىز بويىچە يېزا ئىگىلىك بانكىلىرى، يېزا ئامانەت - قەرز كوپېراتىپلىرى يېزا - بازار كارخانىلىرىغا جەمئىي 1 مىليارد 515 مىليون يۈەن قەرز پۇل تارقاتتى، بۇ 1993 - يىلدىكىدىن 627 مىليون يۈەن كۆپ، شۇنىڭ بىلەن بىر ۋاقىتتا، يەنە 170 مىليون يۈەن قەرز پۇل ئاجرىتىلىپ، دۆلەت ئىلكىدىكى چوڭ، ئوتتۇرا كارخانىلارنىڭ قىيىنچىلىقتىن قۇتۇلۇشىغا ياردەم بېرىلدى؛ تۆتىنچىدىن، يېزا ئىگىلىك ۋە قوشۇمچە كەسىپ مەھسۇلاتلىرى سېتىۋېلىشنى مەبلەغ بىلەن تەمىنلەش ۋە ئۇنى باشقۇرۇش خىزمىتى ياخشى ئىشلەندى. مۇشۇ بىر يىلدا يېزا ئىگىلىك ۋە قوشۇمچە كەسىپ مەھسۇلاتلىرىنى سېتىۋېلىش ۋە يۆتكەپ سېتىشقا جەمئىي 15 مىليارد 950 مىليون يۈەن قەرز پۇل تارقىتىلدى، بۇ، 1993 - يىلدىكىدىن 6.79% ئاشتى. بەشىنچىدىن، ئاپتونوم رايونىمىزنىڭ نامراتلارنى يۆلەش، ئىگىلىكنى گۈللەندۈرۈش خىزمىتىگە ئاكتىپ مەدەت بېرىلدى. مۇشۇ بىر يىلدا جەمئىي 339 مىليون يۈەن نامراتلارنى يۆلەش قەرز پۇل تارقىتىلدى، بۇ، 1993 - يىلدىكىدىن 229 مىليون يۈەن كۆپ بولدى.

1994 - يىلى ئاپتونوم رايونىمىزدىكى يېزا ئىگىلىك بانكىلىرى كەسىپي تىجارەتنى ياخشى قىلىش بىلەن بىر ۋاقىتتا، يېزا پۇل مۇئامىلە تۈزۈلمىسى ئىسلاھاتىنى ئاكتىپ يولغا قويدى. ھەر دەرىجىلىك يېزا ئىگىلىك بانكىلىرى گۇڭۋۇيۈەن بەلگىلىگەن سىياسەت، كەسىپ دائىرىسىگە قاتتىق ئەمەل قىلىپ، 6 - ئاينىڭ 30 - كۈنى ئۆز قەرىلىدە كەسىپ ئايرىدى: يېزا ئىگىلىك تەرەققىيات بانكىسىغا ئايرىپ بېرىلگەن سىياسەت خاراكتېرلىك قەرز پۇل 5 مىليارد 220 مىليون يۈەن بولدى، بۇنىڭ ئىچىدە يېزا ئىگىلىك بانكىسى ئايرىپ بەرگىنى 3 مىليارد 599 مىليون يۈەن؛ ئايرىپ بېرىلگەن ئامانەت پۇل 628 مىليون يۈەن، بۇنىڭ ئىچىدە يېزا ئىگىلىك بانكىسى ئايرىپ بەرگىنى 5 مىليون 570 مىڭ يۈەن. كەسىپ

ئايرىپ بېرىلگەندىن كېيىن، سودا بانكىسى ھېسابلىنىدىغان يېزا ئىگىلىك بانكىسى دۆلەتنىڭ سىياسەت خاراكتېرلىك بانكىسى بولغان يېزا ئىگىلىك تەرەققىيات بانكىسىنىڭ كەسىپلىرىنى ئومۇميۈزلۈك ۋەكالىتەن بېجىرىدىغان بولدى.

جيالك گۈيبۈەن

يېزا ئىگىلىك قەرز پۇلى

1994 - يىلى ئاپتونوم رايونىمىزدىكى يېزا ئىگىلىك بانكىلىرى تارقاتقان يېزا ئىگىلىك قەرز پۇل جەمئىي 5 مىليارد 82 مىليون يۈەنگە يېتىپ، 1993 - يىلدىكىدىن 1 مىليارد 211 مىليون يۈەن ئاشتى. بۇنىڭ ئىچىدە ئاشلىق، پاختا ئىشلەپچىقىرىدىغان چوڭ ناھىيىلەرنىڭ ئىگىلىكىنى تەرەققىي قىلدۇرۇشىغا مەدەت بېرىش ئۈچۈن بېرىلگەن قەرز پۇل 184 مىليون يۈەن، يۇقىرى مەھسۇلات، ئەلا سۈپەت، يۇقىرى ئۈنۈملۈك ئۇلگىلىك يېزا ئىگىلىك رايونلىرىغا بېرىلگەن قەرز پۇل 24 مىليون يۈەن، ئۆسۈمگە ياردەم بېرىلىدىغان قۇمنى تىزگىنلەش قەرز پۇلى 12 مىليون يۈەن، ئۆسۈمگە ياردەم بېرىلىدىغان ئورمانچىلىق قەرز پۇلى 9 مىليون 500 مىڭ يۈەن. «ئۈچقۇن» پىلانى قەرز پۇلى 9 مىليون 600 مىڭ يۈەن، ئۆسۈمگە ياردەم بېرىلىدىغان سۈنى تېجەش - سۇغىرىش قەرز پۇلى 10 مىليون يۈەن.

جيالك گۈيبۈەن

يېزا ئىگىلىك ۋە قوشۇمچە كەسىپ مەھسۇلاتلىرىنى سېتىۋېلىش قەرز پۇلى

1994 - يىلى ئاپتونوم رايونىمىزدىكى يېزا پۇل مۇئامىلە سىستېمىسى يېزا ئىگىلىك ۋە قوشۇمچە كەسىپ مەھسۇلاتلىرىنى سېتىۋېلىش ئۈچۈن تارقاتقان قەرز پۇل جەمئىي 15 مىليارد 950 مىليون يۈەنگە يېتىپ، 1993 - يىلدىكىدىن 79.6% ئاشتى. مەبلەغ بىلەن تەمىنلەش تولۇق ۋە ئۈز ۋاقتىدا بولغاچقا، «ئاق ھۈججەت» بېرىدىغان ھادىسىلەر كۆرۈلمىدى.

1994 - يىلى يېزا ئىگىلىك ۋە قوشۇمچە كەسىپ مەھسۇلاتلىرىنى سېتىۋېلىشنى مەبلەغ بىلەن تەمىنلەش خىزمىتىنىڭ ئالاھىدىلىكى مۇنداق بولدى: بىرىنچى، يېزا ئىگىلىك ۋە قوشۇمچە كەسىپ مەھسۇلاتلىرى زور ھەجىمدە ئاشتى، بولۇپمۇ پاختا مەھسۇلاتى مەملىكەت بويىچە ئالدىنقى ئورۇنغا ئۆتتى، ئۇنىڭ ئۈستىگە، باھا ئۆسكەن، سېتىۋېلىش پوللىرى مەركەزلەشكەن بولغاچقا، مەبلەغگە بولغان ئېھتىياجمۇ مۇناسىپ ھالدا كۆپەيدى؛ ئىككىنچى، پاختا سودىسى بالدۇر باشلىنىپ، پاختىنىڭ بازارغا كىرىشى ناھايىتى تېز بولدى. شۇڭا ئاۋات پەسىلدە مەبلەغ بالدۇر بېرىلدى، ۋاقىت مەركەزلەشتۈرۈلدى؛ ئۈچىنچى، يېزا ئىگىلىك تەرەققىيات بانكىسى تېخى قۇرۇلمىغان بولغاچقا، سېتىۋېلىش كەسىپى ئايرىپ بېرىلگەندىن كېيىنمۇ، ئۇنى يەنە يېزا ئىگىلىك بانكىسى ۋەكالىتەن بېجىردى. شۇنىڭ ئۈچۈن ئاپتونوم رايونىمىزدىكى يېزا ئىگىلىك بانكىلىرى سېتىۋېلىش خىزمىتىگە بىر تۇتاش رەھبەرلىك قىلىش، بىر تۇتاش ھېسابلاش، بىر تۇتاش باشقۇرۇشنى يولغا قويۇپ، سېتىۋېلىش مەبلىغىنى باشقۇرۇشنى كۈچەيتتى، ئالاقىدار تارماقلارغا زىج ماسلىشىپ، نورمال سېتىۋېلىش تەرتىپىگە كاپالەتلىك قىلدى ھەمدە سېتىۋېلىش مەبلىغىنى جۇغلاش ۋە يۆتكەشنى كۈچەيتتى. يېزا ئىگىلىك تەرەققىيات بانكىسىنىڭ مەبلىغى ۋاقتىنچە ئەملىيلەشمىگەن ئەھۋال ئاستىدا، ئۈز ۋاقتىدا مەبلەغ جۇغلاپ، سېتىۋېلىشقا ئىشلىتىش ئۈچۈن، 2 مىليارد 500 مىليون يۈەن مەبلەغ سەپلەپ بېرىلىپ، يېزا ئىگىلىك ۋە قوشۇمچە كەسىپ مەھسۇلاتلىرىنى سېتىۋېلىش خىزمىتىنىڭ ئوڭۇشلۇق ئېلىپ بېرىلىشىغا كاپالەتلىك قىلىندى.

جيالك گۈيبۈەن

قوشۇمچە يېمەكلىكلەر قۇرۇلۇشى قەرز پۇلى

1994 - يىلى ئاپتونوم رايونىمىزدىكى يېزا ئىگىلىك بانكىلىرى قوشۇمچە يېمەكلىكلەر قۇرۇلۇشىغا 105 مىليون يۈەن قەرز بەردى، بۇ بىر يىلدا تارقىتىلغان قەرز پۇل 1993 - يىلدىكىدىن 60 مىليون يۈەن ئاشتى، ئۇرۇمچى، سانجى، تۇرپان، قۇمۇل، كورلا ۋە قەشقەردىن ئىبارەت ئالتە شەھەرنىڭ چوڭ لاپاستا كۆكتات ئۈستۈرۈش، قوي - كالا بوردىاش، سۈ مەھسۇلاتلىرى ئىشلەپچىقىرىش قاتارلىق قوشۇمچە يېمەكلىكلەر قۇرۇلۇشىغا نۆۋەتلىق مەدەت بېرىلدى. 1994 - يىلى ئاپتونوم رايونىمىز بويىچە قۇرۇلغان كۆكتات لاپىسى 10 مىڭ مو، بوردالغان قوي 3 مىليون 500 مىڭ تۇياق بولۇپ، سېرىقتال مەزگىلدە بازار يېگىسى كۆكتات بىلەن كۆپ تەمىنلىنىپ، كۆكتات قىس مەزگىلدە كۆكتاتنىڭ ئۈزۈلۈپ قېلىش ۋاقتى قىسقارتىلدى.

جيالك گۈيبۈەن

يېزا سانائىتىگە بېرىلگەن قەرز پۇل

1994 - يىلى ئاپتونوم رايونىمىزدىكى يېزا ئىگىلىك بانكىلىرى يېزىلارنىڭ سانائىتىگە جەمئىي 2 مىليارد 70 مىليون يۈەن قەرز پۇل تارقاتتى (دۆلەت ئىگىلىكىدىكى، كوللېكتىپ ئىگىلىكىدىكى سانائەت، يېزا - بازار كارخانىلىرى، يېزا ئېلېكتر قۇۋۋىتى، پەن - تېخنىكا تەرەققىياتى، تېخنىكا ئۆزگەرتىش ۋە ئاساسىي قۇرۇلۇش قەرز پۇلى ئىچىدە ئىچىدە)، قەرز پۇل قالدۇقى 3 مىليارد 151 مىليون يۈەنگە يېتىپ، يىلنىڭ بېشىدىكىدىن 987 مىليون

يۇەن ساپ ئېشىپ، بانكا بويىچە تۇرلۇك قەرز پۇلىنىڭ 27 پىرسەنتىنى ئىگىلىدى. بىرىنچىدىن، رايون خاراكتېرلىك كەسىپ ئومۇمىي پىلانىغا ئاساسەن، كرېدىت كۆلىمى مەركەزلەشتۈرۈلۈپ، قەرز پۇل بېرىش ئۇستۇنلۇككە ئىگە رايونلار، ساھەلەر، كارخانىلارغا يۈزلەندۈرۈلدى. 72 مىليون يۇەن قەرز پۇل بېرىلىپ، بايىنغولىن ئوبلاستى تاشدەن ئوت ئېلېكتر ئىستانسىسىنىڭ 3 - قارارلىق كېڭەيتىپ قۇرۇش قۇرۇلۇشىغا ۋە لوپنۇر تېرمو ئېلېكتر ئىستانسىسى قۇرۇلۇشىغا نۆۋەتلىق مەدەت بېرىلدى. 24 مىليون يۇەن قەرز بېرىلىپ، كۇنەس كاناپ فابرىكىسىنىڭ تالالىق زىغىر كېپەكىدىن تاختاي ياساش تۈرىگە ۋە ئىلى ئوبلاستلىق پوچتا - تېلېگراف ئالاقىلىشىش قۇرۇلۇشىغا، ئاقسۇ كونائەھەر ناھىيىسىنىڭ يېڭى تېپتىكى قۇرۇلۇش ماتېرىياللىرى زاۋۇتى، ئۈرۈمچى ناھىيىسى «ئۈمىد چوققىسى» ئالتۇن كېنى قاتارلىق بىر تۈركۈم دۆلەت ئىگىلىكى ۋە كوللېكتىپ ئىگىلىكىدىكى سانائەت كارخانىلىرىغا مەدەت بېرىلدى. شۇنىڭ بىلەن بىر ۋاقىتتا، يەنە 170 مىليون يۇەن قەرز بېرىلىپ، دۆلەت ئىلكىدىكى چوڭ ۋە ئوتتۇرا كارخانىلارنىڭ قىيىنچىلىقتىن قۇتۇلۇشىغا مەدەت بېرىلدى. ئىككىنچىدىن، يېزا - بازار كارخانىلىرىنىڭ ساغلام تەرەققىي قىلىشىغا زور كۈچ بىلەن مەدەت بېرىلدى. مۇشۇ بىر يىلدا ئاپتونوم رايونىمىزدىكى يېزا ئىگىلىك بانكىلىرى ۋە يېزا ئامانەت - قەرز كوپېراتىپلىرى يېزا - بازار كارخانىلىرىغا جەمئىي 1 مىليارد 515 مىليون يۇەن قەرز پۇل بەردى، بۇ 1993 - يىلدىكىدىن 627 مىليون يۇەن كۆپ. قەرز پۇل قالدۇقى 1 مىليارد 600 مىليون يۇەنگە يېتىپ، يىل بېشىدىكىدىن 419 مىليون يۇەن ساپ كۆپەيدى. بۇنىڭ ئىچىدە ئاپتونوم رايونىمىزدىكى يېزا ئىگىلىك بانكىلىرى ئورۇنلاشتۇرغان تۆر 18، بېرىلگەن قەرز 120 مىليون يۇەن، نۆۋەتلىق هالدا مەدەت بېرىلگەن تۈرلەر: ئۈرۈمچى باجيياخۇ ۋاكوئۇمدا پەردە يالىتىلغان ئېينەك ئىشلەپچىقىرىش لىنىيىسى، شىنجاڭ «ياشى» سۈت تابلېتكىسى زاۋۇتى، پوسكام پاختا توقۇمچىلىق فابرىكىسى، ماناس پاختا توقۇمچىلىق فابرىكىسى قاتارلىق كېڭەيتىپ ياسىلىدىغان قۇرۇلۇش ۋە ئىلى ئوبلاستلىق «ئاسىيا» سودا شەھىرى قۇرۇلۇشىدىن ئىبارەت. ئۈچىنچىدىن، يېزىلارنى ئېلېكتىرلەشتۈرىدىغان ناھىيىلەر قۇرۇلۇشىغا مەدەت بېرىلدى، بۇنىڭ مۇھىم نۆۋەتتىسى: يېزىلاردىكى كىچىك سۇ ئېلېكتر ئىستانسىسى قۇرۇلۇشى ۋە ئېلېكتر تورىنى ئۆزگەرتىش تۈرىدىن ئىبارەت. ئاپتونوم رايونىمىز بويىچە ئون تۆر ئورۇنلاشتۇرۇلۇپ، 42 مىليون يۇەن قەرز بېرىلدى، بۇ، 1993 - يىلدىكىدىن 19 مىليون يۇەن ئارتۇق. بۇ يىل بەرقانچە يىلدىن بۇيان ئەڭ كۆپ مەبلەغ سېلىنغان بىر يىل بولدى.

جيالڭ گۈيىيۈەن

يېزا سودىسىغا بېرىلگەن قەرز پۇل

1994 - يىلى ئاپتونوم رايونىمىزدىكى ھەر دەرىجىلىك يېزا ئىگىلىك بانكىلىرى يېزا سودىسىغا 5 مىليارد 438 مىليون يۇەن قەرز پۇل تارقاتتى، قەرز قالدۇقى 3 مىليارد 668 مىليون يۇەن بولۇپ، يېزا ئىگىلىك بانكىلىرىنىڭ تۈرلۈك قەرز پۇل قالدۇقىنىڭ 31.56 پىرسەنتىنى ئىگىلىدى.

يېزا ئىگىلىك ۋە قوشۇمچە كەسىپ مەھسۇلاتلىرىنى سېتىۋېلىش قەرز پۇلى قاتارلىق سىياسەت خاراكتېرلىك كەسىپلەر يېزا ئىگىلىك تەرەققىيات بانكىسىغا ئايرىپ بېرىلگەندىن كېيىن، يېزا ئىگىلىك بانكىلىرىنىڭ سودا ئوچۇن بېرىدىغان قەرز پۇلىنىڭ مۇھىم نۇقتىسى تەمىنات - سودا كوپېراتىپلىرىنىڭ ئۇرۇق، خىمىيىۋى ئوغۇت، مۇلياۋ يوپۇق، دېھقانچىلىق دورىسى، دىزىلىن، يېزا ئىگىلىك ماشىنا - سايمانلىرى قاتارلىق يېزا ئىگىلىكىدە ئىشلىتىلىدىغان ئىشلەپچىقىرىش ۋاستىلىرىنى زاپاس ساقلاش، سېتىۋېلىش ۋە سانائەت بۇيۇملىرىنى يېزىلارغا چۈشۈرۈش خىزمىتىنى ياخشى ئىشلەپ، يېزا ئىگىلىك ئىشلەپچىقىرىش ۋە دېھقان، چارۋىچىلارنىڭ تۇرمۇشى ئوچۇن تىرىشىپ خىزمەت قىلىشقا مەدەت بېرىشكە قارىتىلدى. شۇنىڭ بىلەن بىر ۋاقىتتا، ھەر دەرىجىلىك يېزا ئىگىلىك بانكىلىرى باشقا يېزا ئىگىلىك ۋە قوشۇمچە كەسىپ مەھسۇلاتلىرىنى سېتىۋېلىشقا ۋە سودا باشقۇرغان سانائەت، ئۆز يېرىنىڭ بايلىق مەنبەسى ئۇستۇنلۇكىدىن پايدىلىنىپ قىممىتى ئۆسىدىغان يېزا ئىگىلىك ۋە قوشۇمچە كەسىپ مەھسۇلاتلىرىنى پىششىقلاپ ئىشلەيدىغان سانائەتكە، شۇنىڭدەك داڭلىق، سۈپەتلىك، يېڭى، ئالاھىدە مەھسۇلاتلارنى تەرەققىي قىلدۇرۇشقا، كوللېكتىپ ۋە يەككە سودا، چېگرا سودىسىنى تەرەققىي قىلدۇرۇشقا مەدەت بەردى. ئۇنىڭدىن باشقا، يەنە سودا تارماقلىرىنىڭ ئاساس قۇرۇلۇشىغا ۋە تۇرلۇك ئۇنۇملۇك مەخسۇس بازارلارنىڭ قۇرۇلۇشىغا مەدەت بېرىلىپ، شەھەر - يېزىلارنىڭ تاۋار ئوبوروتى ئىلگىرى سۈرۈلدى.

جيالڭ گۈيىيۈەن

نامرات‌لارنى يۆلەش قەرز پۇلى

1994 - يىلى ئاپتونوم رايونىمىزدىكى يېزا ئىگىلىك بانكىلىرى تارقاتقان نامراتلارنى يۆلەش قەرز پۇلى جەمئىي 339 مىليون يۇەنگە يېتىپ، 1993 - يىلدىكىدىن 229 مىليون يۇەن ئاشتى. نامراتلارنى يۆلەش قەرز پۇلى تارقىتىشنىڭ يېتەكچى

ئىدىيىسى جەھەتتە ستراتېگىيىلىك بۇرۇلۇش ھاسىل قىلىنىدى: يەنى قۇنتۇرۇش تىپىدىكى يۆلەشتىن تەرەققىي قىلدۇرۇش تىپىدىكى يۆلەشكە بۇرۇلۇش قىلىنىدى، مەبلەغنى تەلەپ تەقسىم قىلىشتىن نۇقتىلىق رايون، نۇقتىلىق تۈر ۋە ئىقتىسادىي گەۋدىلەرگە يۈزلىنىش ئىشقا ئاشۇرۇلدى. مەبلەغ تەقسىم قىلىشتا بۆلەكلەرگە بۆلۈپ تەقسىم قىلىش بىلەن تۈرلەر بويىچە چوڭۇرۇشنى ئۆزئارا بىرلەشتۈرۈپ تەقسىم قىلىش چارىسى قوللىنىلدى، بىر قىسىم ناھىيىلەردە كىيىمى پوتۇن، قورسىقى توق بولۇش مەسىلىسى تېخى ھەل بولمىغان كونكرېت ئەھۋال كۆزدە تۇتۇلۇپ، نامراتلارنى يۆلەش قەرز پۇلىنىلىك 40 پىرسەنتتىي بۆلەكلەرگە بۆلۈنۈپ نامرات ناھىيىلەرگە تەقسىم قىلىپ بېرىلدى. نامراتلارنى يۆلەش قەرز پۇلىنىلىك 60 پىرسەنتتى جايلار يوللىغان تۈرلەرگە ئاساسەن مەبلەغ ۋە كۆلەم ئۆچۈن چوڭۇرۇپ بېرىلدى، تۈرلەرنى تاللاش جەھەتتە، ئىقتىسادىي ئۈنۈمگە ئەھمىيەت بېرىلدى، ئۇستۇنلۇكنى جارى قىلدۇرالايدىغان، پەن - تېخنىكا تەركىبى يۇقىرى بولغان، مۇئەييەن كۆلەمگە ئىگە بولغان، مىڭلىغان - تۈمەنلىگەن ئائىلىلەرنى نامراتلىقتىن قۇتۇلۇپ ھېيىشقا يېتەكلىيەلەيدىغان باشلامچى، تايانچى تۈرلەرگە مەدەت بېرىلدى. نۇقتىلىق ھالدا تېرىقچىلىق، باقمىچىلىق، يېزا ئىگىلىك ۋە قوشۇمچە كەسىپ مەسئۇلاتلىرىنى پىششىقلاپ ئىشلەيدىغان 38 تۈرگە 28 مىليون 100 مىڭ يۈەن؛ شېكەر زاۋۇتى، يېپەكچىلىك فابرىكىسى قاتارلىق تۈرلەرگە 13 مىليون يۈەن؛ 25 كان ئېچىش تۈرىگە 28 مىليون 450 مىڭ يۈەن قەرز پۇل ئارقىلىق مەدەت بېرىلدى؛ شۇنىڭدەك باشقا 22 تۈرگە مەدەت بېرىلدى. شۇنداق قىلىپ نامرات رايونلارنىڭ ھېچقىسادىي ئۆسۈش نۇقتىسىنى يېتىلدۇرۇشكە ياردەم بېرىلدى.

جىيالك گۇيبۇيۈەن

يېزىلاردىكى ئامانەت - قەرز كوپېراتىپلىرى كەسپى

1994 - يىلى ئاپتونوم رايونىمىزدىكى يېزا ئامانەت - قەرز كوپېراتىپلىرى پاي توپلاش، كوللېكتىپ ۋە شەخسلەردىن ئامانەت جەلب قىلىش ۋاستىسىنى قوللىنىش ئارقىلىق، زور كۆچ بىلەن مەبلەغ ئۈيۈشتۇرۇپ، دېھقان، چارۋىچىلارنىڭ قولىدىكى زور مىقدارداكى بىكار تۇرغان مەبلەغلەرنى ئۇنۇملۇك ھالدا ئىشلەپچىقىرىش مەبلىغىگە ئايلاندۇردى. ئاپتونوم رايونىمىزدىكى يېزا ئامانەت - قەرز كوپېراتىپلىرىنىڭ 1994 - يىل ئاخىرىدىكى ئامانەت پۇل قالدۇقى 3 مىليارد 638 مىليون يۈەنگە يېتىپ، 1993 - يىلدىكىدىن 1 مىليارد 149 مىليون يۈەن ئاشتى، بۇنىڭ ئىچىدە خەلق پۇل ئامانىتى قالدۇقى 3 مىليارد 165 مىليون يۈەن بولۇپ، 886 مىليون يۈەن ئاشتى. تۈرلۈك قەرز پۇل قالدۇقى 1 مىليارد 668 مىليون يۈەن بولۇپ، 376 مىليون يۈەن ئاشتى.

ئاپتونوم رايونىمىزدىكى يېزا ئامانەت - قەرز كوپېراتىپلىرى دېھقان، چارۋىچىلارغا مۇلازىمەت قىلىش، يېزا ئىگىلىك ئىشلەپچىقىرىشىغا مەدەت بېرىشنى كرېدىت خىزمىتىنىڭ مەركىزىي ۋەزىپىسى قىلدى. 1994 - يىلى تارقىتىلغان تۈرلۈك قەرز پۇل جەمئىي 2 مىليارد 687 مىليون يۈەنگە يەتتى، بۇنىڭ ئىچىدە يېزا ئىگىلىكىگە بېرىلگەن قەرز پۇل 989 مىليون يۈەن، يېزا - بازار كارخانىلىرىغا بېرىلگەن قەرز پۇل 283 مىليون يۈەن.

جىيالك گۇيبۇيۈەن

مەبلەغ ئۈيۈشتۈرۈش ئەھۋالى

ئاپتونوم رايونىمىزدىكى يېزا ئىگىلىك بانكىلىرىنىڭ 1994 - يىلدىكى تۈرلۈك ئامانەت پۇل قالدۇقى 16 مىليارد 69 مىليون يۈەنگە يېتىپ، يىلنىڭ بېشىدىكىدىن 3 مىليارد 812 مىليون يۈەن ساپ ئاشتى، 1993 - يىلدىكىدىن 1 مىليارد 942 مىليون يۈەن كۆپەيدى. بۇنىڭ ئىچىدە خەلق پۇل ئامانىتى قالدۇقى 9 مىليارد 251 مىليون يۈەن بولۇپ، يىلنىڭ بېشىدىكىدىن 2 مىليارد 452 مىليون يۈەن ساپ ئاشتى، 1993 - يىلدىكىدىن 1 مىليارد 277 مىليون يۈەن كۆپەيدى. شەھەرلەر، چوڭ سانائەت رايونلىرى ۋە سودا بىرقەدەر تەرەققىي تاپقان رايونلاردا بىر تۈركۈم تىجارەت تور - نۇقتىلىرى قۇرۇلدى ۋە ئۆزگەرتىلدى، 1994 - يىلنىڭ ئاخىرىغا كەلگەندە، ئاپتونوم رايونىمىز بويىچە يېزا ئىگىلىك بانكىلىرىدا ئېلېكترونلۇق مېڭە ئارقىلىق تىجارەت قىلىدىغان ئاپپارات 543 كە يەتتى، بۇنىڭ ئىچىدە خەلق پۇل ئامانىتى ئورنى 122. ئۈرۈمچى، سانجى، ئالتاي، چۆچەك، قۇمۇل، تۇرپان، بورتالا، كۇيتۇن، ساۋمۇ، شىخودىن ئىبارەت ئون ناھىيە، شەھەرلىك تارماق بانكىلار شەھەر رايونىدا بىر تۇتاش ئامانەت قويۇش، بىر تۇتاش ئايرىۋاشلاش بىرلەشمە ئالاقە توري كەسپىنى يولغا قويدى. بانكا ئىناۋەتلىك كارتا كەسپىنى يولغا قويغان بانكا ئۆچكە يەتتى. جەمئىي 3145 پارچە كارتا تارقىتىلدى، «ئالتۇن باشاق» كارتا تور - نۇقتىسى 47 گە يەتتى. شۇنداق قىلىپ 16 مىليون 467 مىڭ يۈەن ئامانەت پۇل جەلب قىلىندى. شۇنىڭ بىلەن بىر ۋاقىتتا، ئاپتونوم رايونىمىزدىكى يېزا ئىگىلىك بانكىلىرىدا «ئىلغارلىقنى تالىشىش، مۇنەۋۋەرلەردىن بولۇش» پائالىيىتى قانات يايدۇرۇلدى. يېزا ئىگىلىك بانكىسىنىڭ شىخەنزە بىگتۈەن تارماق بانكىسى ئېلېكترونلۇق مېڭە ئىشلىتىدىغان خەلق پۇل ئامانىتى پونكىتى، ئۈرۈمچى شەھەرلىك تارماق بانكا «تەڭرىتاغ» رايونلۇق ئىش بېجىرىش باشقارمىسى تىجارەت

ئورنىنىڭ خەلق پۇل ئامانىتى مەخسۇس پوكىيى ۋە كۆپتۈرلۈك شەھەرلىك تارماق بانكىنىڭ مەركىزىي خەلق پۇل ئامانىتى پونكىتى «مەملىكەت بويىچە 100 چولۇق خەلق پۇل ئامانىتى پونكىتى» قاتارلىدىن ئورۇن ئالدى.

جيالۇ گۈيپۇەن

جۇڭگو بانكىسى

جۇڭگو بانكىسى خىزمىتىنىڭ ئومۇمىي ئەھۋالى

جۇڭگو بانكىسى ئاپتونوم رايونلۇق شۆبە بانكىسىنىڭ 1994 - يىل ئاخىرىدىكى خەلق پۇلى تۈرلۈك ئامانەت قالدۇقى 3 مىليارد 151 مىليون 940 مىڭ يۇەنگە يېتىپ، يىلنىڭ بېشىدىكىدىن 1 مىليارد 180 مىليون 190 مىڭ يۇەن ياپ كۆپەيدى. بۇنىڭ ئىچىدە خەلق پۇل ئامانىتى قالدۇقى 1 مىليارد 687 مىليون 10 مىڭ يۇەن بولۇپ، ياپ كۆپەيگىنى 750 مىليون 190 مىڭ يۇەن. خەلق پۇلى مەبلىغى بىلەن ئۆز - ئۆزىنى تەمىنلەش نىسبىتى 39.%100 كە يېتىپ، ئامانەت پۇل بىلەن قەرز پۇل تۇنجى قېتىم تەڭپۇڭلاشتى. تۈرلۈك تاشقى پىرېۋۇت ئامانىتى قالدۇقى 107 مىليون 720 مىڭ ئامېرىكا دوللىرى بولدى. بۇنىڭ ئىچىدە شەخسلەرنىڭ چەت ئەل پۇلى ئامانىتىنىڭ قالدۇقى 60 مىليون 270 مىڭ ئامېرىكا دوللىرىغا يېتىپ، 14 مىليون 250 مىڭ ئامېرىكا دوللىرى ياپ ئاشتى.

مۇشۇ يىر يىلدا خەلق پۇلى ھېسابىدىكى كىرىدىت كۆلىمى 552 مىليون يۇەن بولۇپ، 1993 - يىلدىكىدىن %30 تۆۋەنلىدى. مۇشۇ يىلى خەلق پۇلى ھېسابىدا تارقىتىلغان جەمئىي تۇراقسىز مەبلەغ قەرز پۇلى 4 مىليارد 628 مىليون 500 مىڭ يۇەن بولدى، قالدۇقى 3 مىليارد 13 مىليون 180 مىڭ يۇەنگە يېتىپ، 1993 - يىلنىڭ شۇ مەزگىلىدىكىدىن 507 مىليون 170 مىڭ يۇەن كۆپەيدى. قەرز پۇل بېرىشتە، تاشقى سودا كارخانىلىرىنىڭ مەبلەغ ئېھتىياجىغا نۇقتىلىق كاپالەتلىك قىلىنىدى. خەلق پۇلى ھېسابىدا جەمئىي تارقىتىلغان تۇراقلىق مۇلۇك قەرز پۇلى 56 مىليون 620 مىڭ يۇەنگە، قالدۇق 105 مىليون 510 مىڭ يۇەنگە يېتىپ، 1993 - يىلنىڭ شۇ مەزگىلىدىكىدىن 43 مىليون 830 مىڭ يۇەن كۆپەيدى. تاشقى پىرېۋۇت ھېسابىدا قەرز پۇل تارقىتىشتا، ئالدى بىلەن نېفت، نېفت خىمىيە سانائىتى، ئېنېرگىيە، ئالاقىلىشىش، ئاساس خام ئەشيا قاتارلىق ساھەلەرنىڭ تەرەققىياتىغا مەدەت بېرىلدى. مۇشۇ يىر يىلدا يېڭىدىن تەسىتقىلانغان ۋە يۇقىرىغا مەلۇم قىلىنغان تاشقى پىرېۋۇت قەرز پۇلى تۈرى 18 (بۇنىڭ ئىچىدە ئۇچ خىل قەرز تۈرى تۆت) بولۇپ، تەسىتقىلانغان قەرز سوممىسى 163 مىليون 480 مىڭ ئامېرىكا دوللىرى. بۇنىڭ ئىچىدە نېفت ۋە نېفت خىمىيە ساناىتى تۈرىگە بېرىلگەن مەبلەغ 92 مىليون 200 مىڭ ئامېرىكا دوللىرى بولۇپ، يېڭىدىن تەسىتقىلانغان سوممىنىڭ 56.40 پىرسەنتىنى ئىگىلەيدۇ. تاشقى پىرېۋۇت قەرز پۇلىنىڭ يىل ئاخىرىدىكى قالدۇقى 1 مىليارد 465 مىليون 630 مىڭ ئامېرىكا دوللىرىغا يەتتى. بۇنىڭ ئىچىدە نەق پىرېۋۇت قەرز قالدۇقى 72 مىليون 980 مىڭ ئامېرىكا دوللىرى.

مۇشۇ يىر يىلدا بېجىرىلگەن نەق پىرېۋۇت ھېسابىدىكى كىمپورت - ئېكسپورت سودا ھېساباتى 348 مىليون 550 مىڭ ئامېرىكا دوللىرىغا يېتىپ، 1993 - يىلدىكىنىڭ 174.68 پىرسەنتىگە تەڭلەشتى. كەسىپ مىقدارى پۇل مۇئامىلىدىكى ئوخشاش كەسىپلەر ئىچىدە %80 تىن يۇقىرى ئۇلۇشنى ساقلاپ قالدى. تاشقى پىرېۋۇت ھېسابات قىلىش، سېتىش ۋە مۇئامىلىدارلارغا ۋەكالىتەن تاشقى پىرېۋۇت ئېلىش - سېتىش، تاشقى پىرېۋۇت قىممىتىگە كاپالەتلىك قىلىش قاتارلىق كەسىپلەر يولغا قويۇلدى. مۇشۇ يىر يىلدا جەمئىي 406 مىليون 370 مىڭ ئامېرىكا دوللىرى پىرېۋۇت قىلىپ كىرگۈزۈلدى، 177 مىليون 240 مىڭ ئامېرىكا دوللىرى پىرېۋۇت قىلىپ چىقىرىلدى. مۇئامىلىدارلارغا ۋەكالىتەن 139 قېتىم تاشقى پىرېۋۇت ئېلىم - بېرىم ئىشلىرى قىلىپ بېرىلدى، بۇنىڭ سوممىسى 253 مىليون 420 مىڭ ئامېرىكا دوللىرىغا يەتتى.

ئىناۋەتلىك ھاۋالە كەسپىدە سىناق تەرىقىسىدە تىجارەت قىلىنغان ئەھۋال ئاستىدا، ئالتە قېتىم مەبلەغ سېلىش كەسپى بېجىرىلدى، بۇنىڭ سوممىسى 14 مىليون 900 مىڭ يۇەن؛ 29 قېتىم ئىناۋەتلىك ھاۋالە قەرز پۇلى تارقىتىلدى، بۇنىڭ سوممىسى 28 مىليون 300 مىڭ يۇەن؛ ئىككى قېتىم ئىجارىگە بېرىش ئىشى بېجىرىلدى، بۇنىڭ سوممىسى 2 مىليون 240 مىڭ يۇەن؛ 13 قېتىم كېپىللىك كەسپى بېجىرىلدى، بۇنىڭ سوممىسى 16 مىليون 800 مىڭ يۇەن؛ ھاۋالە بويىچە تارقىتىلغان پۇل ئالتە قېتىم، بۇنىڭ سوممىسى 274 مىليون يۇەن بولۇپ، بۇ پۇل، ئاساسلىقى، تاشقى سودا كارخانىلىرىنىڭ پاختا سېتىۋېلىشقا ئېھتىياجلىق مەبلىغىنى ھەل قىلىش ئۈچۈن ئىشلىتىلدى.

مۇشۇ يىلدا جەمئىي 154 مىليون 380 مىڭ يۇەنلىك دۆلەت خەزىنە چېكى سېتىلدى، بۇنىڭ ئىچىدە ئۇچ يىل قەرەللىكى 153 مىليون 400 مىڭ يۇەن بولۇپ، باش بانكا چۈشۈرگەن پىلان %30.102 ئورۇندالدى.

1994 - يىلى ئىككى ناھىيىلىك تارماق بانكا، بىر ئىش بېجىرىش ئورنى، 28 شۆبە ئىش بېجىرىش ئورنى، 12 بانكىلار

ئۇزۇنارا ۋەكالىتەن ئىش بېجىرىش ئورنى قۇرۇلۇپ، ئامانەت پۇل جەلپ قىلىش ئىقتىدارى كۈچەيتىلدى؛ «پايغا يېزىلىش مەخسۇس خەلق پۇل ئامانىتى»، «قائىدە يوسۇن خەلق پۇل ئامانىتى»، «يەتتە كۈندە ئۇقتۇرۇش قىلىنىدىغان ئامانەت پۇل» قاتارلىق يېڭى كەسىپ تۈرلىرى يولغا قويۇلۇپ، ئامانەت پۇلنىڭ كۆپەيمىشى ئىلگىرى سۈرۈلدى.

مۇشۇ يىر يىلدا ئېلېكترلەشكەن ئۈسكۈنىلەرگە جەمئىي 13 مىليون 800 مىڭ يۈەن مەبلەغ سېلىنىپ، كىچىك تىپتىكى كومپيۈتېر ۋە پوكەي كەسپى ئۇنىۋېرسال سىستېمىسى (DACI) يۈمشاق ماتېرىيالىنى قوللىنىش كېڭەيتىلىپ، ئېلېكترونلۇق مېڭىنى يېڭىلاش، ئەۋلاد ئالماشتۇرۇش ۋە ئېلېكترلەشتۇرۇش قۇرۇلۇشى قەدىمى تېزلىتىلدى.

1994 - يىلى ھەرخىل كەسىپلەر بويىچە 22 قارار تەرىبىيىلەش كۇرسى ئېچىلىپ، ئىشچى - خىزمەتچىلەر 850 ئادەم (قېتىم) تەرىبىيىلەندى، ئاپتونوم رايون سىرتىغا 68 ئادەم، چەت ئەلگە ئون ئادەم بىلىم ئاشۇرۇش ئۆچۈن ئەۋەتىلدى.

تەن سۆڭلىيۇ

تاشقى پېرىۋوت كرېدىتى

1994 - يىلى جۇڭگو بانكىسىنىڭ ئاپتونوم رايونلۇق شۆبە بانكىسى تارقاتقان تاشقى پېرىۋوت قەرز پۇلى جەمئىي 532 مىليون 100 مىڭ ئامېرىكا دوللىرى بولدى، قەرز پۇل قالدۇقى 1 مىليارد 465 مىليون 630 مىڭ ئامېرىكا دوللىرىغا يېتىپ، يىلنىڭ ئېشىدىكىدىن 503 مىليون 510 مىڭ ئامېرىكا دوللىرى ساپ كۆپەيدى. بۇنىڭ ئىچىدە نەق پېرىۋوت قەرز قالدۇقى 72 مىليون 980 مىڭ ئامېرىكا دوللىرىغا يېتىپ، يىلنىڭ ئېشىدىكىدىن 16 مىليون 960 مىڭ ئامېرىكا دوللىرى ساپ كۆپەيدى.

تاشقى پېرىۋوت قەرز پۇلى تارقىتىشتا دۆلەت ۋە ئاپتونوم رايونىنىڭ نۇقتىلىق تۈرلىرىنىڭ قۇرۇلۇشىغا داۋاملىق مەدەت بېرىلدى. شۇنجاڭ ئېتىلىپ قۇرۇلۇشىغا ئىشلىتىلىدىغان مەبلەغ مۇڭاپىق ئورۇنلاشتۇرۇلۇپ، ئالدى بىلەن شۇنىڭغا كاپالەتلىك قىلىندى، مۇشۇ بىر يىلدا ئۇنىڭغا بېرىلگەن تاشقى پېرىۋوت قەرز پۇلى جەمئىي 105 مىليون ئامېرىكا دوللىرىغا يەتتى، بۇنىڭ ئىچىدە يېڭىدىن تەستىقلاپ بېرىلگەن نەق پېرىۋوت قەرز پۇلى 5 مىليون ئامېرىكا دوللىرى، يىل ئاخىرىدىكى قەرز قالدۇقى 357 مىليون ئامېرىكا دوللىرىغا يېتىپ، شۇ تۈرگە تەستىقلانغان ئومۇمىي سوممىنىڭ 90 پىرسەنتىنى ئىگىلەپ، قۇرۇلۇشنىڭ ئومۇمىيۈزلۈك تاماملىنىشىغا ئۈل سېلىندى. مۇشۇ يىلدا يەنە ئۆرۈمچى نېفىت خىمىيە باش زاۋۇتى بىلەن ئىتتالىيىنىڭ 74 مىليون 120 مىڭ ئامېرىكا دوللىرىلىق ئېكسپورت سودىسى قەرز پۇلى، 13 مىليون 80 مىڭ ئامېرىكا دوللىرىلىق نەق پېرىۋوت يۇرۇشلەشتۇرۇش قەرز پۇلى ۋە ياپونىيىنىڭ 40 مىليون ئامېرىكا دوللىرىلىق سودا قەرز پۇلىدىن پايدىلىنىش بويىچە قەرز پۇل كېلىشىمى ئىمزالىنىپ، ئومۇمىي سېلىنىدىغان مەبلەغ 1 مىليارد 348 مىليون 80 مىڭ يۈەن بولغان 2 - خىمىيىۋى ئوغۇت تۈرىنىڭ تاشقى پېرىۋوت مەبلىغى پۈتۈنلەي ئەمەلىيلەشتۇرۇلدى. تارىم نېفىتلىكىنىڭ قىدىرىپ تەكشۈرۈش - ئېچىش تۈرىگە بېرىلگەن قەرز پۇل 670 مىليون ئامېرىكا دوللىرىغا يېتىپ، تەستىقلانغان ئومۇمىي مەبلەغنىڭ 55.8 پىرسەنتىنى ئىگىلىدى. باش بانكىغا مەلۇم قىلىنىپ تارقىلىق شىنجاڭ پوچتا - تېلېگراف باشقۇرۇش ئىدارىسىنىڭ ئىسپانىيىنىڭ ئۆسۈمىگە يارەم بېرىلىدىغان 27 مىليون ئامېرىكا دوللىرى قەرز پۇلى، ئىسپانىيە بىلەن ياپونىيىنىڭ ئۆسۈمىگە يارەم بېرىلىدىغان 10 مىليون ئامېرىكا دوللىرى قەرز پۇلىدىن پايدىلىنىدىغان ئىككى تېلېئۇن سىغىمىنى كېڭەيتىش تۈرى تەستىقلاندى، مۇشۇ يىل ئېچىدە 12 مىليون ئامېرىكا دوللىرى قەرز پۇلىدىن پايدىلىنىلدى. ئۈرۈمچى شەھەرلىك تېلېگراف ئىدارىسىنىڭ 3 مىليون 570 مىڭ ئامېرىكا دوللىرىلىق نەق پېرىۋوت قەرز پۇلىدىن پايدىلىنىپ، 900 مېگاۋولتلىق يۇتكەلمە ئالاقىلىشىش تۈرىنى كىرگۈزۈش تۈرى يېڭىدىن تەستىقلاندى. ژېيخۇلياڭ ئېلېكتر ئىستانسىسىنىڭ تېخنىكا ئۈزگەرتىش قۇرۇلۇشىغا 40 مىليون يۈەن تۈراقلىق مۇلۇك قەرز پۇلى بېرىلدى، 80 مىليون يۈەن يۇرۇشلەشتۇرۇش قەرز پۇلىنىڭ ھەممىسى ئەمەلىيلەشتۈرۈلدى.

دېبىت - كرېدىتنى نىشانلىق باشقۇرۇش مەسئۇلىيەت تۈزۈمى ئورنىتىلىپ، ژاقتى ئۆتكەن قەرز پۇللار ئاكتىپلىق بىلەن سۈرۈشتۈرۈلۈپ يىغۇۋېلىندى. مۇشۇ بىر يىلدا جەمئىي يىغۇۋېلىنغان تاشقى پېرىۋوت قەرز پۇلى 21 مىليون 590 مىڭ ئامېرىكا دوللىرىغا يەتتى، بۇنىڭ ئىچىدە ژاقتى ئۆتكەن قەرز پۇل 6 مىليون 420 مىڭ ئامېرىكا دوللىرى؛ يىغۇۋېلىنغان خەلق پۇلى ھېسابىدىكى تۈراقلىق مۇلۇك قەرز پۇلى 12 مىليون 790 مىڭ يۈەن، بۇنىڭ ئىچىدە ژاقتى ئۆتكەن قەرز پۇل 6 مىليون 400 مىڭ يۈەن.

تەن سۆڭلىيۇ

تاشقى سودا كرېدىتى

1994 - يىلى جۇڭگو بانكىسىنىڭ ئاپتونوم رايونلۇق شۆبە بانكىسى تاشقى سودا ئىمپورت - ئېكسپورت كارخانىلىرىغا تارقاتقان خەلق پۇلى ھېسابىدىكى تۈراقسىز مەبلەغ قەرز پۇلى جەمئىي 3 مىليارد 29 مىليون يۈەنگە يەتتى، يىل ئاخىرىدىكى قەرز پۇل قالدۇقى 1 مىليارد 790 مىليون يۈەنگە يېتىپ، يىلنىڭ ئېشىدىكىدىن 100 مىليون يۈەن ساپ ئاشتى. تاشقى

سودا قەرز پۇلى تارقىتىشتا، ئېكسپورت قىلسا تاشقى پىرېڭوت پارىتىش ئۇنۇمى ياخشى بولىدىغان پاختا، پاختا يىپ، نەشپۈت، پەمىدور قىيامى، ئۈچەي، چۈجۈك بۇيا ۋە چۈجۈك بۇيا مەھسۇلاتلارنى سېتىۋېلىشقا ئۇقتۇلۇق مەدەت بېرىلدى، تاشقى سودا كارخانىلىرىنىڭ ئېچكى ئۆلكىلەردە بۇاستە مال مەنبەسى ئۈيۈشتۇرۇپ ئېكسپورت قىلىشقا ئاكتىپ مەدەت بېرىلىپ، ئېچكى ئۆلكىلەردە ئۈيۈشتۇرۇلغان گۈرۈچ، سىرىق ماش، ئېغىر دالا شېپاتى، كوكس، پۇرچاق تىرىپى قاتارلىق پايدا ياراتقىلى بولىدىغان تاۋارلارغا بېرىلىدىغان قەرز پۇل بىر - بىرلەپ ئەمەلىيلەشتۈرۈلۈپ، مەخسۇس پۇل مەخسۇس ئورۇنغا ئىشلىتىلىپ، سېتىۋېلىش جەھەتتىكى مەبلەغ ئېھتىياجىغا كاپالەتلىك قىلىندى. مۇشۇ بىر يىلدا تاشقى سودا كارخانىلىرىنىڭ ئېچكى ئۆلكىلەردىن ئېكسپورت مېلى سېتىۋېلىشقا ئىشلىتىشى ئۈچۈن 320 مىليون يۈەن قەرز پۇل بېرىلدى. ئەتىجىدە بۇاستە ئېكسپورت ئارقىلىق 35 مىليون ئامېرىكا دوللىرىلىق تاشقى پىرېڭوت پارىتىلدى، بۇ، ئاپتونوم رايونىمىزدا ئەڭ پىرېڭوت ئارقىلىق بولىدىغان ئېكسپورت ئومۇمىي سوممىسىنىڭ 12 پىرسەنتىنى ئىگىلىدى. تاشقى پىرېڭوت ھېسابىدا جەمئىي 20 مىليون 370 مىڭ ئامېرىكا دوللىرى تۇراقسىز مەبلەغ قەرز پۇلى تارقىتىلىپ، تاشقى سودا كارخانىلىرىنىڭ ئىمپورت كەسپىنى يولغا قويۇپ، بىرقەدەر ياخشى ئۇنۇم ھاسىل قىلىشقا مەدەت بېرىلدى.

مۇشۇ بىر يىلدا نامۇۋاپىق ئىشلىتىلگەن مەبلەغدىن 256 مىليون 640 مىڭ يۈەن ئېنىقلاپ چىقىلدى ھەمدە ھەممىسى تاشقى سودا كارخانىلىرىنىڭ مۇۋاپىق مەبلەغ ئېھتىياجىغا ئىشلىتىلىپ، تاشقى سودا ئىشلىرىنىڭ تەرەققىياتىغا كۈچلۈك مەدەت بېرىلدى.

تەن سۆزلىيۇ

چەت ئەل سودىگەرلىرى مەبلەغ سالغان كارخانىلار كرېدىتى

1994 - يىلىنىڭ ئاخىرىغا قەدەر جۇڭگو بانكىسىنىڭ ئاپتونوم رايونلۇق شۆبە بانكىسى كاپالەتلىك قەرز پۇل بېرىش، ئىمپورت - ئېكسپورت رەنىسى قويۇش، مىقدارىغا ئىشەنچ بىلدۈرۈش ۋە تۈرلۈك كاپالەت خېتى قاتارلىق خەلقارا سودا ھېسابات ئىغا ياندىش كەسىپلەرنى ئاكتىپ يولغا قويدى. مۇشۇ بىر يىلدا ھېجىرلىگەن كاپالەتلىك قەرز پۇل 53 قېتىم، سوممىسى 223 مىليون 90 مىڭ يۈەن؛ قويۇلغان ئىمپورت - ئېكسپورت رەنە پىرېڭوتى 225 قېتىم، سوممىسى 51 مىليون 490 مىڭ ئامېرىكا دوللىرى؛ ھېرىلگەن كېپىللىك 28 قېتىم؛ كېسىلگەن تۈرلۈك كېپىللىك خېتى ئون پارچە، سوممىسى 1 مىليون 810 مىڭ ئامېرىكا دوللىرى.

ئېكسپورت ھېسابات كەسپى زور ھەجىمدە كۆپەيدى، مۇشۇ بىر يىلدا تاپشۇرۇۋېلىنغان ئېكسپورت دوكۇمېنتى 785 نۇسخا، سوممىسى 124 مىليون 720 مىڭ ئامېرىكا دوللىرى؛ تالون تەكشۈرۈلۈپ با مەسلىھەت قىلىنغان چېكىم 1414 قېتىم، سوممىسى 145 مىليون 920 مىڭ يۈەن؛ ئېكسپورتتىن كىرىم قىلىنغان پىرېڭوت 2332 قېتىم، سوممىسى 251 مىليون ئامېرىكا دوللىرى بولۇپ، 1993 - يىلىدىكىدىن 116.4% ئاشتى. تاشقى پىرېڭوت كىرىم قىلىنىدىغان كۈن سانى ئوتتۇرا ھېساب بىلەن 1993 - يىلدىكى 9.83 كۈندىن 7.33 كۈنگە ئازايدى.

پىرېڭوت نىسبىتى ئوخشاش قىلىنغانلىقتىن، تاشقى كارخانىلارنىڭ زىيان تارتىش كۆلىمى كەڭ بولۇش ئەھۋالى كۆزدە تۇتۇلۇپ، زىيان تارتقان كارخانىلارنى ئۆزگەرتىش خىزمىتى ئۇقتۇلۇق ياخشى ئىشلىنىپ، كارخانىلارنىڭ زىيانىنى تۇگىتىپ پايدىنى كۆپەيتىشكە يارىدەم بېرىلدى. ئۇدا بىرنەچچە يىل زىيان تارتىپ كەلگەن شىنجاڭ «بوستان» ئۈزۈن تالالىق پاختا چەكلىك شىركىتىگە ھەم مەدەت بېرىش، ھەم تىزگىنلەش ئاساسىدا قەرز بېرىش پرىنسىپى قوللىنىلىپ، مەملىكەت ئىچى - سىرتىدىكى پاختا يىپ بازىرى راسا راۋانلاشقان پايدىلىق پۇرسەت چىڭ تۇتۇلۇپ، كارخانىنىڭ سىرتقا سېتىش زاكاز تالونىغا ئىمزا قويۇش كېلىشىمى ۋە كېلىشىمنى ئادا قىلىش توختامىغا ئاساسەن، بىر - بىرلەپ ئەمەلىيلەشتۈرۈلۈپ قەرز پۇل بېرىلدى. مۇشۇ بىر يىلدا كۆپەيتىلگەن قەرز پۇل 8 مىليون 500 مىڭ يۈەن بولۇپ، كارخانىنىڭ ئىشلەپچىقىرىش - تىجارەت پىلانىنىڭ ئوڭۇشلۇق ئورۇندىلىشىغا مەبلەغ جەھەتتىن كاپالەتلىك قىلىندى، نەتىجىدە بۇ شىركەت مۇشۇ يىلدا ئېكسپورتتىن 8 مىليون 300 مىڭ ئامېرىكا دوللىرى تاشقى پىرېڭوت پارىتىپ، 15 مىليون يۈەن پايدا يارىتتى.

تەن سۆزلىيۇ

خەلقارا سودا ھېسابات

1994 - يىلى جۇڭگو بانكىسىنىڭ ئاپتونوم رايونلۇق شۆبە بانكىسى كاپالەتلىك قەرز پۇل بېرىش، ئىمپورت - ئېكسپورت رەنىسى قويۇش، مىقدارىغا ئىشەنچ بىلدۈرۈش ۋە تۈرلۈك كاپالەت خېتى قاتارلىق خەلقارا سودا ھېسابات ئىغا ياندىش كەسىپلەرنى ئاكتىپ يولغا قويدى. مۇشۇ بىر يىلدا ھېجىرلىگەن كاپالەتلىك قەرز پۇل 53 قېتىم، سوممىسى 223 مىليون 90 مىڭ يۈەن؛ قويۇلغان ئىمپورت - ئېكسپورت رەنە پىرېڭوتى 225 قېتىم، سوممىسى 51 مىليون 490 مىڭ ئامېرىكا دوللىرى؛ ھېرىلگەن كېپىللىك 28 قېتىم؛ كېسىلگەن تۈرلۈك كېپىللىك خېتى ئون پارچە، سوممىسى 1 مىليون 810 مىڭ ئامېرىكا دوللىرى.

ئېكسپورت ھېسابات كەسپى زور ھەجىمدە كۆپەيدى، مۇشۇ بىر يىلدا تاپشۇرۇۋېلىنغان ئېكسپورت دوكۇمېنتى 785 نۇسخا، سوممىسى 124 مىليون 720 مىڭ ئامېرىكا دوللىرى؛ تالون تەكشۈرۈلۈپ با مەسلىھەت قىلىنغان چېكىم 1414 قېتىم، سوممىسى 145 مىليون 920 مىڭ يۈەن؛ ئېكسپورتتىن كىرىم قىلىنغان پىرېڭوت 2332 قېتىم، سوممىسى 251 مىليون ئامېرىكا دوللىرى بولۇپ، 1993 - يىلىدىكىدىن 116.4% ئاشتى. تاشقى پىرېڭوت كىرىم قىلىنىدىغان كۈن سانى ئوتتۇرا ھېساب بىلەن 1993 - يىلدىكى 9.83 كۈندىن 7.33 كۈنگە ئازايدى.

پىرېڭوت نىسبىتى ئوخشاش قىلىنغانلىقتىن، تاشقى

پىرىبۇوتنىڭ پىرىبۇوت نىسبىتى ئۆزلەپ، ئىمپورت سودىسىغا بىۋاستە تەسىر يەتكۈزدى، بولۇپمۇ چوڭ، ئوتتۇرا كارخانىلارنىڭ ئىمپورت مىقدارى ئازىيىپ كەتتى. كېسىلگەن دوكۇمېنتمۇ، ئۇنىڭ سوممىسىمۇ 1993 - يىلدىكىدىن بىرئاز ئازايدى. مۇشۇ بىر يىلدا بېجىرىلگەن ئىمپورتقا تۆلەنگەن تاشقى پىرىبۇوت 184 قېتىم، سوممىسى 97 مىليون 550 مىڭ ئامېرىكا دوللىرى بولدى.

مالغا مال ئالماشتۇرۇش سودىسىنىڭ ھېسابات كەسپى داۋاملىق ئازايدى، مۇشۇ بىر يىل ئىچىدە پەقەت ھۆكۈمەت قەرز پۇلىنى بېجىرىش كېلىشىمى تۈزىدىلا مالغا مال ئالماشتۇرۇش سودىسىدا قىلىنغان ھېسابات 173 قېتىم بولۇپ، سوممىسى 8 مىليون 20 مىڭ شۋېتسارىيە فرانكى بىلەن ھېسابات قىلىندى.

مۇشۇ بىر يىلدا پىرىبۇوت قىلىپ كىرگۈزۈلگەن تاشقى پىرىبۇوت 406 مىليون 370 مىڭ ئامېرىكا دوللىرىغا، پىرىبۇوت قىلىپ چىقىرىلغان تاشقى پىرىبۇوت 177 مىليون 240 مىڭ ئامېرىكا دوللىرىغا يەتتى. كارخانىلارنىڭ تاشقى پىرىبۇوتنىڭ پىرىبۇوت نىسبىتىدىكى خېنىم - خەتەردىن ساقلىنىش ئۈچۈن، چەت ئەللەرنىڭ ئۆچۈرىدىن پايدىلىنىپ، مۇئامىلىدارلارغا ۋەكالىتەن تاشقى پىرىبۇوت سېتىش - سېتىۋېلىش، تاشقى پىرىبۇوتنىڭ قىممىتىگە كاپالەتلىك قىلىش كەسپى يولغا قويۇلۇپ، مۇئامىلىدارلارغا ۋەكالىتەن 139 قېتىم تاشقى پىرىبۇوت ئېلىش - سېتىش ئىشى بېجىرىلدى، بۇنىڭ سوممىسى 253 مىليون 420 مىڭ ئامېرىكا دوللىرى.

تەن سۆزلىيۇ

«سەددىچىن» ئىناۋەتلىك كارتىسى كەسپى

1994 - يىلنىڭ ئاخىرىغا قەدەر جۇڭگو بانكىسى ئاپتونوم رايونلۇق شۆبە بانكىسىنىڭ «سەددىچىن» ئىناۋەتلىك كارتىسىدىن ئۈنۈملۈك كارتا 51 مىڭغا يېتىپ، 1993 - يىلدىكىدىن 59.4% ئاشتى؛ جەلپ قىلىنغان ئامانەت پۇل قالدۇقى 392 مىليون 820 مىڭ يۈەنگە يېتىپ، 61.65% ئاشتى؛ ئالاھىدە تەكلىپ قىلىنغان سودىگەر 889 غا يېتىپ، 282 سى كۆپەيدى، سودا سوممىسى جەمئىي 4 مىليارد 500 مىليون يۈەنگە يېتىپ، 80.43% ئاشتى، ئارتۇق چىقىم قىلىنغان 4 مىليون 650 مىڭ يۈەن سۇرۇشتۇرۇپ قايتۇرۇپ كېلىندى. ئۈنۈملۈك كارتا ۋە جەلپ قىلىنغان ئامانەت پۇل قالدۇقىدىن ئىبارەت ئىككىي تۈرنىڭ كۆرسەتكۈچى مەملىكەتتىكى جۇڭگو بانكىسى سىستېمىسى بويىچە ئالدىنقى ئون ئورۇن ئىچىگە كىرگۈزۈلدى. مۇشۇ بىر يىلدا مۇستەقىل كارتا تارقىتىدىغان بانكىدىن ئۇچى كۆپەيتىلدى.

تەن سۆزلىيۇ

قاتناش بانكىسى

قاتناش بانكىسى خىزمىتىنىڭ ئومۇمىي ئەھۋالى

قاتناش بانكىسىنىڭ ئۆرۈمچى شۆبە بانكىسى قاتناش بانكىسى باش بانكىسىغا بىۋاستە قاراشلىق شۆبە بانكا بولۇپ، شىنجاڭدىكى تۈنجى ھەسسىدارلىق تۈزۈمىدىكى سودا بانكىسى ھېسابلىنىدۇ. بۇ بانكا 1994 - يىل 4 - ئاينىڭ 8 - كۈنى تىجارەت باشلىغاندىن بۇيان، ئەلا مۇلازىمەت سۈپىتى، ئالدىنقى قاتاردىكى خىزمەت ئۈنۈمى، يۇقىرى بانكا ئىناۋىتىدىن ئىبارەت بانكا باشقۇرۇش مەقسىتىدە، «يول ئېچىش، پۇختا بولۇش، ئۈنۈملۈك بولۇش» تىن ئىبارەت ئىگىلىك باشقۇرۇش يېتەكچى فاكتورىنىڭ چىڭ تۇرۇپ، پارتىيە ۋە دۆلەتنىڭ ئىقتىسادى، پۇل مۇئامىلە سىياسىتىنى ئەستايىدىل ئىزچىللاشتۇرغانلىقتىن، تۆرلۈك كەسىپلىرى ساغلام راۋاجلاندى.

1) مۇئەييەن مەبلەغ كۆلىمى ۋە ماددىي ئاساسى دەسلەپكى قەدەمدە شەكىللەندى. شۆبە بانكا تىجارەت باشلىغاندىن كېيىن، باشتىن - ئاخىر «سۈپەت ئارقىلىق بانكىنى گۈللەندۈرۈش» ئىدىيىسىدە چىڭ تۇرۇپ، پۇل ئامانىتى جەلپ قىلىش ئارقىلىق پۈت تىرەپ تۇرۇش، كىشىلەرنىڭ ئۆيلىرىگىچە بېرىپ مۇلازىمەت قىلىشنى قانات يايدۇرۇپ، پۇل ئامانىتىنىڭ يېڭى ساھەلىرىنى ئۆزلۈكسىز ئاچتى، بۇنىڭ بىلەن شۆبە بانكىنىڭ تۆرلۈك پۇل ئامانىتى داۋاملىق، پۇختا قەدەم بىلەن كۆپەيدى. تۆرلۈك ئامانەت پۇلىنىڭ 1994 - يىل ئاخىرىدىكى قالدۇقى 758 مىليون 960 مىڭ يۈەنگە يېتىپ، يىللىق پىلان 216.85% ئورۇندالدى. بۇنىڭ ئىچىدە ئامانەت پۇل قالدۇقى 53 مىليون 40 مىڭ يۈەن بولۇپ، يىللىق پىلان 106.8% ئورۇندالدى.

2) بىرقەدەر مۇكەممەل بولغان ئاكتىپ، پاسسىپ نىسبىتىنى باشقۇرۇش رامكىسى تەدرىجىي تۈرغۇزۇلدى. ئاكتىپ - پاسسىپ قۇرۇلمىسى ئاساسىي جەھەتتىن مۇۋاپىق، كرېدىت مەبلىغىنىڭ سۈپىتى بىرقەدەر ياخشى بولدى. سودا بانكىلىرىنى قېلىپلاشتۇرۇپ باشقۇرۇش تەلىپىگە ئاساسەن، شۆبە بانكا ئاكتىپ - پاسسىپ باشقۇرۇشنى ئومۇمىيۈزلۈك يولغا قويۇپ، كرېدىت مەبلىغىنىڭ سۈپىتىنى ئۆزلۈكسىز ئۆستۈردى. كرېدىت مەبلىغىنىڭ سۈپىتىگە كاپالەتلىك قىلىش ئۈچۈن تۆۋەندىكىدەك تەدبىرلەر قوللىنىلدى: بىرىنچىسى، تىجارەت قېلىپلاشتۇرۇلۇپ، خەلق بانكىسى بەلگىلىگەن ئۆسۈم نىسبىتى سىياسىتى قەتئىي ئىجرا قىلىندى. ئىككىنچىسى،

ئىچكى باشقۇرۇش كۆچەيتىلىپ، كرېدىت خادىملىرى سىناپ كۆرۈلۈپ ئىش ئورنىغا چىقىرىلدى. ئۆچمەنچى، قەرز بېرىش بىلەن تەكشۈرۈشنى ئايرىۋېتىش تۈزۈمىي يولغا قويۇلدى. تۆتىنچى، قەرز پۇل خەۋپ - خەتىرىنى ئۆلچەملەشتۈرۈپ باشقۇرۇش يولغا قويۇلدى. بەشىنچى، قەرز پۇلنى تەكشۈرۈپ تەستىقلاش ھوقۇق دائىرىسى ئېنىق ئاجرىتىلدى. ئالتىنچى، قەرز پۇل تارقىتىشنى تەكشۈرۈش كومىتېتى قۇرۇلدى، ئۇنىڭغا بانكا باشلىقى باشچىلىق قىلدى، پىلان، كرېدىت قاتارلىق كەسپىي تارماقلار قاتناشتى، ئۇلار كۆپ سوممىلىق قەرز پۇل بېرىلمىدىغان تۈرنى كوللېكتىپ مۇزاكىرە قىلىپ قارار قىلدى.

1994 - يىلىنىڭ ئاخىرىغىچە تارقىتىلغان تۈرلۈك قەرز پۇل جەمئىي 469 مىليون 190 مىڭ يۈەنگە يەتتى، تۈرلۈك قەرز پۇل تۈرىنىڭ تەسىرلىمە ئوتتۇرىچە قەرز پۇل خەۋپ - خەتەر دەرىجىسى پەقەت 31.4% قىلىنىپ، باشتىن - ئاخىر تۆۋەن خېيىم - خەتەرلىك مەبلەغ قۇرۇلمىسى ساقلاپ قېلىندى، تۈرلۈك ئاكتىپ - پاسسىپ نىسبىتىنى باشقۇرۇش كۆرسەتكۈچى پۈتۈنلەي باش بانكىنىڭ تەكشۈرۈش تەلىپىگە ئۇيغۇن بولدى، قەرز پۇل سۈپەت كۆرسەتكۈچى يىل ئاخىرىغىچە ۋاقىتلىق ئۆتكۈزۈۋېتىمي، توختىتىپ قويۇلماي، چالا قويۇلماي خاتىرىلەندى.

3) ئىقتىسادىي ئۇنۇمنى ئۆستۈرۈشتە دەسلەپكى نەتىجە قولغا كەلتۈرۈلدى. يىل ئاخىرىغا قەدەر يارىتىلغان پايدا 9 مىليون 190 مىڭ يۈەنگە يېتىپ، كىشى بېشىغا ئوتتۇرا ھېساب بىلەن 69 مىڭ يۈەندىن توغرا كەلدى. مەبلەغدىن ھاسىل قىلىنغان ئۇنۇم نىسبىتى 1.35% كە يەتتى.

4) بىرقەدەر كۆچلۈك ئىجتىمائىلىق ئىقتىسادى ۋە ئۇيۇشۇش كۆچىگە ئىگە خادىملار قوشۇنى دەسلەپكى قەدەمدە شەكىللەندۈرۈلدى. سودا بانكىسىنى قېلىپلاشتۇرۇش تەلىپى بويىچە، ئىچكى جەھەتتىكى ئىگىلىك باشقۇرۇش كۆچەيتىلىپ، ئۆز قۇرۇلۇشى كۈچەيتىلىپ، ئۆز - ئۆزىنى راۋاجلاندۇرۇشتىكى ھاياتىي كۈچ ئاشۇرۇلدى. شۇنىڭ بىلەن بىر ۋاقىتتا، يەنە بىر قىسىم يېڭىدىن قوللىنىلىدىغان يۇمشاق ماتېرىياللارنى ئىشلەپ چىقىپ، تۈرلۈك كەسىپلەرنىڭ تەرەققىياتىنى كۆچلۈك ئىلگىرى سۈردى.

لى جىچۈەن

سۇغۇرتا

سۇغۇرتا ئىشلىرى ھەققىدە ئومۇمىي بايان

1994 - يىلى جۇڭگو خەلق سۇغۇرتا شىركىتى شىنجاڭ شۆبە شىركىتىنىڭ دۆلەت ئىچى ۋە چەت ئەلگە چېتىشلىق سۇغۇرتا كەسپى ئومۇمىي كىرىمى 538 مىليون يۈەن (بۇنىڭ ئىچىدە زاپاس مەبلەغ قالدۇقى 105 مىليون يۈەن) گە يېتىپ، 1993 - يىلدىكىدىن 16.7% ئاشتى. بۇ، مەملىكەت بويىچە سۇغۇرتا ھەققى كىرىمىنىڭ ئوتتۇرىچە ئۆسۈش سۈرئىتىدىن خىزمىتى ئىشلەندى، نەتىجىدە ھوقۇقدىن پايدىلىنىپ ئۆز كۈچىگە چوڭ تارتىش، قەرز پۇل تارقىتىشتىن پايدىلىنىپ ئۆز كۈچىگە چوڭ تارتىش، كونا ۋە يېڭى بەش مادىدىلىق بەلگىلىمىگە خىلاپلىق قىلىش ئەھۋاللىرى بايقالمىدى.

5) بەختەر بولۇش، ۋەقە كۆرۈلمەسلىك، ئەنزە سادىر بولماسلىق ئىشقا ئاشۇرۇلدى.

شۆبە بانكا ئادەم، مادىدىي، تېخنىكا جەھەتتە سەۋەنلىك يۈز بېرىشنىڭ ئالدىنى ئېلىش ئۈزۈلۈرا بىرلەشتۈرۈلگەن كۆچلۈك بەختەر، مۇداپىئەلىنىش سىستېمىسىنى دەسلەپكى قەدەمدە بەرپا قىلىپ، مۇداپىئەلىنىش ئۈزگىرىشىگە تاقابىل تۇرۇش ئىقتىدارىنى ئۈزلۈكسىز ئۆستۈردى. 1994 - يىلى مەملىكەت بويىچە پۇل مۇئامىلىسىدىكى بەختەرلىك ۋەزىيەت ئىنتايىن جىددىي بولۇۋاتقان، تۈرلۈك ئالدامچىلىق، بۇلاڭچىلىق، ئوغرىلىق ئەنزىلىرى ئارقا - ئارقىدىن يۈز بېرىۋاتقان ئەھۋالدا شۆبە بانكا بەختەر بولۇش، ۋەقە كۆرۈلمەسلىك، ئەنزە سادىر بولماسلىقتەك ياخشى نەتىجىلەرنى يارىتىپ، بانكىنىڭ مەبلەغ بەختەرلىكىگە كۆچلۈك كاپالەتلىك قىلدى.

6) ئېلېكترلەشتۈرۈش قۇرۇلۇشىنىڭ سۈرئىتى بىرقەدەر تېز بولدى. شۆبە بانكا باش بانكىنىڭ «قاتناش بانكىسىنىڭ ئېلېكترلەشتۈرۈش قۇرۇلۇشىنى تېزلىتىش توغرىسىدىكى پىكىر» نى ئەستايىدىل ئىزچىللاشتۇرۇپ ۋە ئەملىيلەشتۈرۈپ، ھەرقايسى كەسپىي تارماقلارنىڭ ھەمكارلىشىپ كومپيۇتېر سەپلەپ بەردى، «X.25» ئامبۇئى سانلىق مەلۇمات تورى ۋە ئېلېكترونلۇق خەت ساندۇقى قۇرۇلاشتۇرۇپ، كەسىپ جەھەتتىكى سانلىق مەلۇماتلارنى ئۆز ۋاقتىدا باش بانكىغا يوللاپ تۇردى، شۇنىڭ بىلەن بىر ۋاقىتتا، يەنە بىر قىسىم يېڭىدىن قوللىنىلىدىغان يۇمشاق ماتېرىياللارنى ئىشلەپ چىقىپ، تۈرلۈك كەسىپلەرنىڭ تەرەققىياتىنى كۆچلۈك ئىلگىرى سۈردى.

لى جىچۈەن

يۇقىرى بولدى. مۇغۇرتا سوممىسى 90 مىليارد 700 مىليون يۈەنگە يېتىپ، %75.02 ئاشتى. ئۇرۇمچى، خوتەن، بايىنغولىن، سانجى، ئاقسۇ، بورتالا قاتارلىق ۋىلايەت، ئوبلاست، شەھەرلىك شىركەت ۋە شۆبە شىركەتلەردىكى مۇغۇرتا سوممىسىنىڭ ئېشىش سۈرئىتىنى ئاپتونوم رايونىمىزنىڭ ئوتتۇرىچە ئېشىش سۈرئىتىدىن يۇقىرى بولدى.

1994 - يىلى ئاپتونوم رايونىمىزدا نېفىت، مۇچىلىق قاتارلىق كەسىپلەر بويىچە يېڭى مۇغۇرتا تۈرى يولغا قويۇلدى. شۇنىڭ بىلەن بىر ۋاقىتتا، كەسىپ قۇرۇلمىسى تەڭشىلىپ، كارخانىلار مال - مۈلۈك مۇغۇرتىسى، ماتورلۇق قاتناش ۋاستىلىرى مۇغۇرتىسى ۋە 3 - شەخسنىڭ مەسئۇلىيىەت مۇغۇرتىسى، يۈك توشۇش مۇغۇرتىسى، قىسقا مۇددەتلىك جىسمانىي مۇغۇرتا ۋە چەت ئەللەرگە چېتىشلىق مۇغۇرتا كەسىپلىرى زور كۆچ بىلەن قانات يايدۇرۇلدى. دۆلەت ئىچىدىكى مۇغۇرتا كەسىپدە مال - مۈلۈك مۇغۇرتىسى بىلەن قىسقا مۇددەتلىك جىسمانىي مۇغۇرتا %72.62 نى، دىرى قايتۇرۇپ بېرىلىدىغان جىسمانىي مۇغۇرتا %27.38 نى تەشكىل قىلدى. جىسمانىي مۇغۇرتىدا كونا مۇغۇرتا تۈرلىرىنى مۇستەھكەملەش ئاساسىدا، ئوقۇغۇچىلار، ئۆسمۈرلەرنىڭ دوختۇرخانىدا يېتىپ داۋالىنىش مۇغۇرتىسى، چ خ كادىر - ساقچىلىرىنىڭ جىسمانىي جەھەتتە كۈتۈلمىگەن زەخمىلىنىش مۇغۇرتىسى، بەختسىزلىك - سالامەت ياشاش مۇغۇرتىسى، دەم ئېلىشقا، پېنسىيەگە چىققان خادىملارنىڭ ئۆمۈرلۈك تۇرالغۇ مۇغۇرتىسى، قەرەللىك، نورمىلىق جىسمانىي مۇغۇرتا، شەخسلەرنىڭ قېرىغاندا كۈتۈنۈش مۇغۇرتىسى، ئائىلە تۈرمۇشىنى خاتىرجەم قىلىش مۇغۇرتىسى، ئائىلە ئەزالىرىنىڭ ئۆمۈر مۇغۇرتىسى، ئائىلە ئەزالىرىنىڭ دىرى قايتۇرۇلىدىغان ئۆمۈر مۇغۇرتىسى ۋە مۇپەتتىلىك پەرزەنت كۆرگەن ئائىلىلەرنىڭ ئۆمۈر مۇغۇرتىسىدىن ئىبارەت ئون يېڭى مۇغۇرتا تۈرى تەرەققىي قىلدۇرۇلدى ۋە كىرگۈزۈلدى. چەت ئەلگە چېتىشلىق مۇغۇرتا كەسىپدە غەيرىي مۇ مۇغۇرتىسى باشلامچى، يۈك توشۇش مۇغۇرتىسى مۇھىم نۇقتا قىلىندى، بۇ كەسىپنىڭ تەرەققىياتى بىرقەدەر تېز، ئۈنۈمى كۆرۈنەرلىك بولدى.

1994 - يىلى ئاپتونوم رايونلۇق مۇغۇرتا شىركىتى يېڭى باشقۇرۇش تەدبىرىنى ئوتتۇرىغا قويدى: بىرىنچىسى، يوللۇق

1994 - يىلى ئاپتونوم رايونىمىزدىكى كارخانا مال - مۈلۈك مۇغۇرتىسىدا كۆرۈلگەن چوڭ تۆلەم ئەنزىلىرى (300 مىڭ يۈەندىن يۇقىرى)

بىرلىكى: 10 مىڭ يۈەن

ئورۇن نامى	ئاپەت، ۋەقە تۈرى	ۋەقە كۆرۈلۈش سەۋەبى ۋە جەريانى	تۆلەم سوممىسى
خېجىڭ پولات زاۋۇتى	كەلكۈن ئاپىتى	1994 - يىل 7 - ئاينىڭ 15 - كۈنى پەۋقۇلئاددە كەلكۈن تۆپەيلىدىن ئومۇميۈزلۈك ئىش توختاپ قېلىپ ئېغىر ئىقتىسادىي زىيان كۆرۈلدى	250
كۈيتۈڭ شەھىرى	كەلكۈن ئاپىتى	8 - ئاينىڭ 9 - كۈنى كۈيتۈڭ ۋە مايتاغ رايونلىرىدا قاتتىق يامغۇر ياغدى، تاغدىن كەلگەن كەلكۈن كۈيتۈڭ شەھىرىنى بېسىپ كىرىپ، بىر قىسىم كارخانىلار ھەرخىل دەرىجىدە ئىقتىسادىي زىيانغا ئۇچرىدى	50.7
ئۇرۇمچى «ژېنخۇي» كۆڭۈل ئېچىش ئورنى	ئوت ئاپىتى	1 - ئاينىڭ 22 - كۈنى چوڭ ئوت ئاپىتى يۈز بېرىپ، ئېغىر زىيان كۆرۈلدى	37.65
شىنجاڭ توك سىمى كابېل زاۋۇتى	بېرىلىپ كېتىش	1 - ئاينىڭ 11 - كۈنى پېچكە سۇ يەتكۈزۈش تۈرۈبىسى بېرىلىپ كېتىپ، پېچ ئاساسىي جەھەتتىن كاردىن چىقتى	36.98
يەكەن ناھىيىلىك ئېلېكتر ئېنېرگىيە شىركىتىنىڭ	سۇ ئاپىتى	1 - ئاينىڭ 30 - كۈنى ئېلېكتر ئېنېرگىيە شىركىتىنىڭ «ئوپا» 2 دەرىجىلىك ئېلېكتر پونكىتىنىڭ ئالدىدىكى كۆلچەكتىكى سۇ ئېقىتىش نورى مۇز پارچىلىرى بىلەن توسۇلۇپ قېلىپ، سۇ ئېقىمى كۆپەيىپ كېتىپ، كۆلچەك قىرغىقىدىكى قۇم شېغىللار مۇز بىلەن ئارىلىشىپ پانقاق ئېقىمى ھاسىل قىلىپ، ماشىنا ئۆيلىرىنى بېسىپ كېتىپ، ئېلېكتر ئۈسكۈنىسى قاتارلىقلارنى ئېغىر زىيانغا ئۇچراتتى	30.1
شىنجاڭ «تەڭرىتاغ» ھەسسىدارلىق نېفىت ئايرىش زاۋۇتى	پارتلاش	7 - ئاينىڭ 2 - كۈنى قائىدىگە خىلاپ مەشغۇلات قىلىشتىن كېلىپ چىققان پارتلاش ۋەقەسى ماشىنا - ئۈسكۈنىلەر ۋە خام نېفىتنى ئېغىر زىيانغا ئۇچراتتى	31.03

تۆلەمنى باشقۇرۇش، بولۇپمۇ ماتورلۇق قاتناش ۋاستىلىرىگە يوللۇق تۆلەم بېرىشنى باشقۇرۇش كۆچەيتىلدى. بەزى شىركەتلەر تۆلەم نىسبىتى بىلەن خەۋپ - خەتەر رەتسىنى بىرلەشتۈردى. بەزى شىركەتلەر مۆددەتكە بېرىلگەن خەۋپ - خەتەر يۈز بېرىدىغان ماتورلۇق قاتناش ۋاستىلىرىگە مەركەزلىك هالدا زىيانىنى بېكىتىش، خېرىدار چاقىرىپ رېمونت قىلىش، سەپلەنمىلەرنى ئۆزى سىنتۇپلىش چارىسىنى يولغا قويدى. كۆچلۈك تەدبىر قوللىنىلغانلىقتىن، 1994 - يىلى ئۈنۈمۈبرسال تۆلەم نىسبىتى %50.7 بولۇپ، 1993 - يىلدىكىدىن 13 پىرسەنتلىك رەقەم تۆۋەنلىدى. بۇنىڭ ئىچىدە ماتورلۇق قاتناش ۋاستىلىرى سۇغۇرتىسى ۋە 3 - شەخسىنىڭ مەسئۇلىيەت سۇغۇرتىسىغا بېرىلگەن تۆلەم نىسبىتى %60.3 بولۇپ، 25.5 پىرسەنتلىك رەقەم تۆۋەنلىدى. ئىككىنچى، مەبلەغ ئىشلىتىشنى باشقۇرۇش خىزمىتى كۆچەيتىلدى. ئۈچىنچى، ئېلېكترونلاشتۇرۇش قۇرۇلۇشى كۆچەيتىلدى. ئاپتونوم رايون بويىچە سۇغۇرتا سىستېمىسىدا كومپيۇتېر بىلەن قاپلىنىش نىسبىتى %80 تىن يۇقىرى بولۇپ، ئون خىلدىن ئارتۇق قوللىنىلىدىغان يۇمشاق ماتېرىيال كېڭەيتىلدى. تۆتىنچى، مالىيە باشقۇرۇش كۆچەيتىلدى. بەشىنچى، ئېلىشقا تېگىشلىك سۇغۇرتا مەقسىنى مەيدەكچىلىك قىلىپ يىغۇېلىش خىزمىتى كۆچەيتىلىپ، ئېلىشقا تېگىشلىك سۇغۇرتا مەقسى يىل بېشىدىكى %9 تىن %5 كە تۆۋەنلىدى. ئالتىنچى، سۇغۇرتا ۋەكالەتچىلىكى قوشۇنىنى باشقۇرۇش كۆچەيتىلىپ، كونكرېت بەلگىلىمىلەر ئورنىتىلدى ۋە مۇكەممەللەشتۈرۈلدى. يەتتىنچى، ئىقتىسادىي گەۋدىلەرنى باشقۇرۇش كۆچەيتىلىپ، ئۇلارنى ئېنىقلاش، تەرتىپكە سېلىش ئىشلىرى ئېلىپ بېرىلىپ، ئىقتىسادىي ئۈنۈمى يۇقىرى كۆتۈرۈلدى.

1994 - يىلى شىنجاڭدىكى خەلق سۇغۇرتىسىنىڭ هەر دەرىجىلىك شىركەتلىرى بىر تەرەپ قىلغان تۈرلۈك تۆلەم ئەنزىسى 110 مىڭغا، چېقىم قىلىنغان تۆلەم پۈلى ۋە بېرىلگەن سۇغۇرتا سوممىسى 210 مىليون 500 مىڭ يۈەنگە يەتتى، بۇنىڭ ئىچىدە يېزا ئىگىلىك سۇغۇرتىسى ئۈچۈن بېرىلگەن

1994 - يىلى ئاپتونوم رايونىمىزنىڭ يېزا ئىگىلىك سۇغۇرتىسىدىكى چوڭ تۆلەم ئەنزىلىرى (100 مىڭ يۈەندىن يۇقىرى)

بىرلىكى: 10 مىڭ يۈەن

ئورۇن نامى	ئاپەت تۈرى	ۋەقەنىڭ يۈز بېرىش سەۋەبى ۋە ئۇنىڭ جەريانى	تۆلەم سوممىسى
يەكەن ناهىيىسى	بوران	4 - ئاينىڭ 5 - كۈنى قاتتىق بوران چىقىش تۇپەيلىدىن كەلگۈلەمدىكى كېۋەز زىيانغا ئۇچراپ، ئېغىر ئىقتىسادىي زىيان كۆرۈلدى	181.5
كورلا شەھىرى	بوران، مۇلدۇر	6 - ئاينىڭ 29 - كۈنى بوران، مۇلدۇر، ئۈشتۈك، كەلكۈن قاتارلىق ئاپەتلەر يۈز بېرىپ، كېۋەز مايسىلىرى نابۇت بولدى	99.07
لوپنۇر ناهىيىسى	بوران	4 - ئاينىڭ 29 - ، 30 - كۈنلىرى توققۇز - ئون بال بوران چىقىپ، كەلگۈلەمدىكى كېۋەز ئېغىر زىيانغا ئۇچرىدى	82.88
قەشقەر يېڭىشەھەر ناهىيىسى	بوران	5 - ئاينىڭ 9 - ، 11 - كۈنلىرى ئۈدا نەچچە كۈن توققۇز بال بوران چىقىپ، 3730 نەچچە گېكتار يەرگە تېرىلغان كېۋەز مايسىلىرىنى پۈتۈنلەي ئۇچۇرتۇپ كەتتى	56
كورلا شەھىرى	بوران	4 - ئاينىڭ 30 - كۈندىن 5 - ئاينىڭ 1 - كۈنىگىچە ئالتە - سەككىز بال بوران چىقىپ، توققۇز يېزا (مەيدان) نىڭ كېۋەزى زىيانغا ئۇچرىدى	40
ئۇرۇمچى «خۇڭيەن» سۇ مەھسۇلاتى شىركىتى	ئۈششۈك	1993 - يىل 12 - ئاينىڭ 20 - كۈندىن 30 - كۈنىگىچە ئېقىم كۆلچىكىنىڭ تېمپېراتۇرىسى داۋاملىق تۆۋەنلىگەنلىكتىن نۇرغۇن مۇزلامبىك تىلاپىيە بېلىقى ئۆلۈپ كەتتى	27.09
يەنجى ناهىيىسى	ئۈششۈك	4 - ئاينىڭ 29 - ، 30 - كۈنلىرى بوران چىققانلىقى ۋە قاتتىق يامغۇر ياغقانلىقى ئۈچۈن، كەلگۈلەمنىڭ قىزىلچا ئاپىتىگە ئۇچرىدى	12.15
يەنجى ناهىيىسى	ئۈششۈك	4 - ئاينىڭ 29 - كۈنى ۋە 5 - ئاينىڭ 21 - كۈنى ئىككى قېتىم هاۋا سوۋۇپ كەتكەنلىكتىن، 10 مىڭ گېكتار يەردىكى قىزىلچا ئاپىتىگە ئۇچرىدى	11.72

تۆلەم پۇل 25 مىليون 149 مىڭ يۈەن.

1994 - يىلى ئاپتونوم رايونلۇق خەلق سۇغۇرتا شىركىتى بايقالغان 12 ئەنزىنى تەكشۈرۈپ بىر تەرەپ قىلدى؛ 78 شىركەتنىڭ 12 تۈرى ئۈستىدە مۇپەتتىشلىك قىلدى. نەتىجىدە، كادىرلار ۋە كەسىپلەرنىڭ ئۆزىگە تەلەپ قويۇشى قىلىپلاشتۇرۇلۇپ باشقۇرۇش ئىزغا چۈشۈرۈلدى.

يېزا ئىگىلىك سۇغۇرتىسى

1994 - يىلى ئاپتونوم رايونىمىز يېزىلىرىدىكى سۇغۇرتىنىڭ سۇغۇرتا ھەققى كىرىمى 51 مىليون يۈەندىن ئېشىپ كەتتى (بۇنىڭ ئىچىدىكى زاپاس مەبلەغ 8 مىليون 800 مىڭ يۈەن)، تېرىقچىلىق ۋە باقمىچىلىق سۇغۇرتىسى 1993 - يىلدىكىدىن 62% كۆپەيدى، كەسىپ ئومۇمىي مىقدارى تەرەققىي قىلىپ مەملىكەت بويىچە 1 - ئورۇنغا ئۆتتى. تاۋار، قوغۇن تېرىش تەننەرخى سۇغۇرتىسى، يېزا ئىگىلىكىدە ئىشلىتىلىدىغان ماشىنىلاشقان قۇدۇقلار سۇغۇرتىسىنىڭ يولغا قويۇلۇشى ئاپتونوم رايونىمىز يېزىلىرىدىكى سۇغۇرتىنىڭ بوشلۇقىنى تولدۇردى.

1994 - يىلى ئاپتونوم رايونىمىزدىكى ھەر دەرىجىلىك يەرلىك ھۆكۈمەتلەر ۋە كارخانىلار يېزىلاردىكى سۇغۇرتىنىڭ سۇغۇرتا ھەققىنى قوشۇمچە يارىدەم بىلەن تەمىنلىدى، ئاپتونوم رايونىمىز بويىچە پاختا تېرىقچىلىقىنىڭ تەننەرخ سۇغۇرتىسىدا ناھىيە بويىچە بىر تۇتاش خەۋپسىزلەندۈرۈش چارىسى قوللىنىلىپ، خەۋپسىزلەندۈرۈش ھۆددە قىلىنغان كۆلەم 85% (ئىشلەپچىقىرىش - قۇرۇلۇش بىكىتۈمى بۇنىڭ سىرتىدا) كە يەتتى.

يېزا سۇغۇرتا كەسپى ئۈدا ئالتە يىل مۇقىم تەرەققىي قىلىپ، مۇئەييەن مىقداردا خەۋپ - خەتەر فوندى جۇغلاندى، تېرىقچىلىق سۇغۇرتىسى ۋە باقمىچىلىق سۇغۇرتىسىدىكى تۆلەم نىسبىتى بىرقەدەر مۇۋاپىق سەۋىيىدە تىزگىنلەندى. يېزا ئىگىلىك سۇغۇرتىسىغا چىقىم قىلىنغان تۆلەم پۇلى 25 مىليون 149 مىڭ يۈەنگە يەتتى.

1994 - يىلى ئاپتونوم رايونىمىزدىكى خەلق سۇغۇرتا شىركەتلىرى ئاپەتنىڭ ئالدىنى ئېلىشقا چىقىم قىلغان پۇل 5 مىليون 300 مىڭ يۈەن بولۇپ، بۇنىڭغا ئون مۆلدۈرنىڭ ئالدىنى ئېلىش زەمبىرىكى، 50 مىڭ زەمبىرەك ئوقى سېتىۋېلىندى. بۇ، تەبىئىي ئاپەتنىڭ ئالدىنى ئېلىش ۋە ئاپەتتىن كېيىن ئىشلەپچىقىرىشنى ئەسلىگە كەلتۈرۈش، ئىگىلىكنى قايتا تىكلەشكە يارىدەم بېرىشتە ئۆز رولىنى جارى قىلدۇردى.

جۇڭگو «پىڭئەن» سۇغۇرتا شىركىتى ئۇرۇمچى ئىش بېجىرىش ئورنى خىزمەتچىنىڭ ئومۇمىي ئەھۋالى

1994 - يىلى جۇڭگو «پىڭئەن» سۇغۇرتا شىركىتىنىڭ ئۇرۇمچى ئىش بېجىرىش ئورنى مال - مۈلۈك، جىسمانىي، مەسئۇلىيەت، كاپالەت سۇغۇرتىسىدىن ئىبارەت ئۆت چوڭ تۈر بويىچە 40 نەچچە خىل سۇغۇرتىنى يولغا قويدى. ھۆددە ئېلىنغان سۇغۇرتا سوممىسى 10 مىليارد يۈەندىن ئېشىپ كەتتى، سۇغۇرتا كەسپى كىرىمى 20 مىليون 475 مىڭ يۈەنگە يېتىپ، 1993 - يىلدىكىدىن 111% ئاشتى. بۇنىڭ ئىچىدە سۇغۇرتا ھەققى كىرىمى 16 مىليون 947 مىڭ يۈەن بولۇپ 79.7% ئاشتى؛ زاپاس فوند 3 مىليون 528 مىڭ يۈەن بولۇپ، 13 ھەسسە ئاشتى. سۇغۇرتا ھەققى كىرىمى ئىچىدە مال - مۈلۈك سۇغۇرتىسى كىرىمى 13 مىليون 181 مىڭ يۈەنگە يېتىپ، 55.8% ئاشتى؛ قىسقا مۇددەتلىك سۇغۇرتا ۋە دېرى قايتۇرۇلىدىغان سۇغۇرتا كىرىمى 2 مىليون 326 مىڭ يۈەنگە يېتىپ، 2.1 ھەسسە ئاشتى؛ ئۇزۇن مۇددەتلىك سۇغۇرتا كىرىمى 1 مىليون 440 مىڭ يۈەن بولدى. كىشى بېشىغا 600 مىڭ يۈەن سۇغۇرتا ھەققى كىرىمى توغرا كەلدى. تۆلەم پۇل ئومۇمىي چىقىمى 5 مىليون 8000 يۈەنگە يەتتى، بۇنىڭ ئىچىدە مال - مۈلۈك سۇغۇرتىسىغا تۆلەنگىنى 4 مىليون 790 مىڭ يۈەن، ئۇزۇر سۇغۇرتىسىغا تۆلەنگىنى 218 مىڭ يۈەن بولۇپ، ئۇنىۋېرسال تۆلەم نىسبىتى 32% نى ئىگىلىدى.

1994 - يىلى «پىڭئەن» سۇغۇرتا شىركىتىنىڭ ئۇرۇمچى ئىش بېجىرىش ئورنى سۇغۇرتا بازارلىرىنى كېڭەيتتى، كەسپىنى كۆچەيتتى ۋە تەرەققىي قىلدۇردى، كۆپ خىل شەكىللەرنى قوللىنىپ، تەشۋىقات دائىرىسىنى كېڭەيتتى، ئامىمىزى مۇناسىۋەت ماھارىتىنى كۆچەيتىپ، تەشەببۇسكارلىق بىلەن ئورۇنلارغا بېرىپ مۇلازىمەت قىلدى، مال - مۈلۈك سۇغۇرتىسى كەسپىنى مۇستەھكەملەش ۋە كېڭەيتىش بىلەن بىر ۋاقىتتا، جىسمانىي سۇغۇرتا كەسپىنى زور كۆچ بىلەن قانات يايدۇرۇپ، جىسمانىي سۇغۇرتا كىرىمىنى 1993 - يىلدىكىدىن 20 نەچچە ھەسسە ئاشۇردى. بەش يېڭى سۇغۇرتا تۈرى يولغا قويۇلۇپ، «پىڭئەن» شىركىتىنىڭ ئۇرۇمچى سۇغۇرتا بازىرىنى ئىگىلەش نىسبىتى 9.5% تىن 15.5% كە كۆتۈرۈلدى.

1994 - يىلى جەمئىي 1068 تۆلەم ئەنزىسى بېجىرىلدى، بۇنىڭ تۆلەم پۇلى 5 مىليون 8000 يۈەن بولۇپ، تۆلەم نىسبىتى 30% نى ئىگىلىدى.

1994 - يىلى ئاپتونوم رايونىمىزدىكى ماتورلۇق قاتناش ۋاستىلىرى سۇغۇرتىسى ۋە 3 - شەخس مەسئۇلىيىتە سۇغۇرتىسىدا كۆرۈلگەن چوڭ تۆلەم ئەنزىلىرى (150 مىڭ يۈەندىن يۇقىرى)

بىرلىكى: 10 مىڭ يۈەن

ئورۇن نامى	ئاپتوموبىل نومۇرى	ۋەقە تۈرى	ۋەقەنىڭ كېلىپ چىقىش سەۋەبى ۋە ئۇنىڭ جەريانى	تۆلەم پۇلى
قۇرۇلۇش بانكىسىنىڭ ئۇرۇمچى شەھەرلىك تارمىقى	新A—04058	ئوغرىلىنىش	1993 - يىل 10 - ئاينىڭ 18 - كۈنى ئاپتوموبىل ئائىلىلىكلەر قورۇسىدا توختىتىپ قويۇلغاندا ئوغرىلانغان	42
ئۇرۇمچى شەھەرلىك تېلېگراف ئىدارىسى	01—7032	سوقۇلۇش	1993 - يىل 11 - ئاينىڭ 2 - كۈنى ئاپتوموبىل دۆلەت يولى «312» لىنىيىسىنىڭ 3535 كىلومېتر يېرىدە كېتىۋاتقاندا، سۈرئىتى ھەددىدىن زىيادە تېز بولغانلىقتىن يول ياقىسىدا توختىتىپ قويۇلغان «شەرق شامىلى» ئاپتوموبىلىغا سوقۇلۇپ، ئاپتوموبىل زىيانغا ئۇچرىغان، بىر ئادەم ئۆلگەن	27
ئۇرۇمچى نېفىت خىمىيە باش زاۋۇتى تىرانسپورت شىركىتى	A—00449	3. شەخس مەسئۇلىيىتى	1994 - يىل 8 - ئاينىڭ 11 - كۈنى ئاپتوموبىل ئۇرۇمچى نېفىت خىمىيە باش زاۋۇتى نېفىت ئايرىش زاۋۇتىدا سوۋۇتۇش مۇنارىسىنى قاچىلاش جەريانىدا، يەر يۈزى ئولتۇرۇشلۇق كەتكەنلىكتىن كىران بىلىكى ئۆزۈلۈپ كەتكەن	25
يۇمبىن نېفىت ئىدارىسىنىڭ تىرانسپورت شىركىتى	31—04419	سوقۇلۇش	1993 - يىل 10 - ئاينىڭ 26 - كۈنى ئاپتوموبىل دۆلەت يولى «312» لىنىيىسىنىڭ 3931 كىلومېتر يېرىگە بارغاندا، يول تېيىلغاق بولغانلىقتىن، ئاپتوموبىللار سوقۇلۇپ كەتكەن	20.98
ئوتتۇرا ئاسىيا «تەيخې» ساغلاملىق تەرەققىيات چەكلىك شىركىتى	01—00138	سوقۇلۇش	1994 - يىل 1 - ئاينىڭ 17 - كۈنى ئاپتوموبىل يېيمېن ئايلانمىسىغا بارغاندا قارشى تەرەپتىن كەلگەن ئاپتوموبىلغا سوقۇلۇپ كەتكەن	20.26
شىمالىي جۇڭگو نېفىت بۇرغىلاش شىركىتى	42—03049	ئوغرىلىنىش	1993 - يىل 2 - ئاينىڭ 19 - كۈنى ئاپتوموبىل بېيجىڭدا ئوغرىلانغان	18
شىنجاڭ 9 - تىرانسپورت شىركىتى 8 - كالون	01—02542	سوقۇلۇش	1992 - يىل 3 - ئاينىڭ 15 - كۈنى ئاپتوموبىل ئۇرۇمچى - غۇلجا تاشيولىنىڭ 884 كىلومېتر يېرىگە بارغاندا قارشى تەرەپتىن كەلگەن ئاپتوموبىلغا سوقۇلۇپ، بىر ئادەم ئۆلگەن، ئاپتوموبىل زىيانغا ئۇچرىغان	17.29
ئاتۇش شەھەرلىك ھۆكۈمەت	44—02644	ئوغرىلىنىش	1994 - يىل 6 - ئاينىڭ 11 - كۈنى ئاخشىمى ئاپتوموبىل ئىدارىنىڭ ئاپتوموبىل ئامبىرىدا توختىتىلىپ قويۇلغاندا ئوغرىلانغان	17.1
قۇرۇلۇش بانكىسى تۇرپان ۋىلايەتلىك تارماق بانكىسى	40—03050	سوقۇلۇش	1993 - يىل 11 - ئاينىڭ 7 - كۈنى ئاپتوموبىل دۆلەت يولى «312» لىنىيىسىنىڭ 3890 كىلومېتر يېرىدە كېتىۋېتىپ، ئاپتوموبىلنى يانداپ ئۆتكەندە سوقۇلۇپ كەتكەن	16.65
قاراماي شەھەرلىك ئوتتۇرا خەلق سوت مەھكىمىسى	39—04001	ئوت ئاپەتى	1994 - يىل 3 - ئاينىڭ 31 - كۈنى ئاپتوموبىل شىخو ناھىيىسىدىكى تۆمۈر يول كۆۋرۈكىنىڭ غەربىگە بارغاندا، قارشى تەرەپتىن كەلگەن ئاپتوموبىل چىراقنى ئۆچۈرمىگەنلىكى ئۈچۈن، يولنى ئېنىق كۆرگىلى بولمىغاچقا ئاپتوموبىل سوقۇلۇپ ئوت كەتكەن	15.99

يېزا ئىگىلىكى

يېزا خىزمىتى

دېھقانچىلىق، چارۋىچىلىق رايونلىرىنىڭ ھاللىق سەۋىيىگە يېتىش قۇرۇلۇشى

1994 - يىلى ئاپتونوم رايونىمىزنىڭ ھەر قايسى جايلىرىدا ۋىلايەت، ناھىيە، يېزىلارنىڭ ھاللىق سەۋىيىگە يېتىش پىلانى ۋە تەدبىرلىرى ئەملىيەتكە بىرلەشتۈرۈلگەن ھالدا ئومۇميۈزلۈك تۈزۈلدى ۋە مۇكەممەللەشتۈرۈلدى؛ ئاپتونوم رايونلۇق ئېلېكتر قۇۋۋىسى ئىدارىسى، پوچتا - تېلېگراف ئىدارىسى، ھاياتلىق نازارىتى، قۇرۇلۇش نازارىتى، سەھىيە نازارىتى، رادىئو - تېلېۋىزىيە نازارىتى، مۇ ئىشلىرى نازارىتى، ج خ نازارىتى، خەلق ئىشلىرى نازارىتى، ماتارىپ كومىتېتى، دېھقانچىلىق نازارىتى، چارۋىچىلىق نازارىتى، ئورمانچىلىق نازارىتى، يېزا - بازار كارخانىلىرى ئىدارىسى، يېزا ئىگىلىك ماشىنىلىرى ئىدارىسى، نامراتلارنى يۆلەش ئىشخانىسى قاتارلىق ئوندىن ئارتۇق تارماق مەملىكەتلىك ستاتىستىكا ئىدارىسى ئوتتۇرىغا قويغان ھاللىق سەۋىيىگە يېتىش ئۆلچىمىنى ئاساس قىلىپ، ئاپتونوم رايونىمىزنىڭ دېھقانچىلىق، چارۋىچىلىق رايونلىرىدا ئېلېكتر بولۇش، پوچتا بولۇش، يول قۇرۇلۇشى، مەھەللە قۇرۇلۇشى، داۋالاش - ساقلىق، رادىئو - تېلېۋىزىيىنىڭ ئومۇملاشتۇرۇلۇشى، پاكىز مۇ ئېچىش، ئىجتىمائىي ئامانلىق، ئىجتىمائىي كاپالەت، مەدەنىيەت، ماتارىپ، تېرىقچىلىق، يەرلىك دۆلەت ئىلكىدىكى دېھقانچىلىق مەيدانلىرى، چارۋىچىلىق رايونلىرىنى ھاللىق سەۋىيىگە يۈرۈش قىلغۇزۇش ۋە ئورمانچىلىق، يېزا - بازار كارخانىلىرى، يېزا ئىگىلىكىنى ماشىنىلاشتۇرۇش تەرەققىياتى قاتارلىق جەھەتلەردە كەسىپلەر بويىچە ئومۇمىي پىلان تۈزدى. ۋىلايەت، ئوبلاست، ناھىيە، شەھەرلەر بىكىتكەن ھاللىق سەۋىيىگە يېتىشتىكى ئۇلگىلىك يېزا، ئۇلگىلىك كەنتلەرنى ھاللىق سەۋىيىگە يەتكۈزۈش قۇرۇلۇشىدا ئۈنۈم ھاسىل قىلىندى.

جايلارنىڭ ھاللىق سەۋىيىگە يېتىش قۇرۇلۇشىنى تۈتۈشتىكى ئاساسىي ئۇسۇلى تۆۋەندىكىچە: بىرىنچى، ھاللىق سەۋىيىگە يېتىش قۇرۇلۇشى خىزمىتىگە بولغان رەھبەرلىك كۈچەيتىلدى. ئىككىنچى، ھاللىق سەۋىيىگە يۈرۈش قىلىشتا مەۋقە ئىقتىسادىنى راۋاجلاندۇرۇپ، دېھقانلارنىڭ كىرىمىنى ئاشۇرۇشقا قارىتىلدى. ئۈچىنچى، ئىقتىسادنى راۋاجلاندۇرۇشقا ئەھمىيەت بېرىش بىلەن بىر ۋاقىتتا، مەنىۋى مەدەنىيەت قۇرۇلۇشى، ئولتۇراقلىشىش مۇھىتىنى ياخشىلاش ۋە جەمئىيەت ئامانلىقىدىن ئىبارەت ئاجىز ھالقىلارنى چىڭ تۈتۈشقىمۇ ئەھمىيەت بېرىلدى. تۆتىنچى، ھاللىق سەۋىيىگە يېتىش بويىچە ئۇلگە كۆرسىتىش قۇرۇلۇشى چىڭ تۈتۈلۈپ، تىپ تۈرغۇزۇلۇپ، تەجرىبىلەر يەكۈنلىنىپ، يېزىلارنىڭ ھاللىق سەۋىيىگە يېتىش يولى ئۈستىدە ئىزدىنىلدى.

ئاپتونوم رايونلۇق پارتكومىنىڭ يېزا خىزمىتى بۆلۈمى 1994 - يىل 11 - ئاينىڭ 29 - كۈندىن 12 - ئاينىڭ 1 - كۈنىگىچە دېھقانچىلىق، چارۋىچىلىق رايونلىرىنى ھاللىق سەۋىيىگە يەتكۈزۈش مۇھاكىمە يىغىنى ئۆتكۈزۈپ، جايلاردىن كەلگەن ۋەكىللەرنىڭ پىكرىنى ئېلىپ، «ئاپتونوم رايونىمىز دېھقانچىلىق، چارۋىچىلىق رايونلىرىنىڭ ھاللىق سەۋىيىگە يېتىش ئۆلچىمى» گە، «ئاپتونوم رايونىمىز دېھقانچىلىق، چارۋىچىلىق رايونلىرىنىڭ ھاللىق سەۋىيىگە يېتىش قۇرۇلۇشى ئومۇمىي پىلانى» غا ۋە «ئاپتونوم رايونىمىز دېھقانچىلىق، چارۋىچىلىق رايونلىرىنىڭ ھاللىق سەۋىيىگە يېتىش قۇرۇلۇشىنى يولغا قويۇش پىكرى» گە تۈزىتىش كىرگۈزدى ھەمدە ئاپتونوم رايونلۇق پارتكومغا يوللاپ بەردى.

ژالۇ لېي.
شۇ تاۋ

يېزىلاردىكى يەر ھۆددىگەرلىكى تۈزۈمى مۇكەممەللەشتۈرۈلدى

1994 - يىلى ئاپتونوم رايونىمىز يېزىلاردىكى يەر ھۆددىگەرلىكى تۈزۈمىنى مۇكەممەللەشتۈرۈشنى يېزا ئىسلاھاتىنى چوڭقۇرلاشتۇرۇش، يېزىلارنىڭ ئاساسىي ئىگىلىك باشقۇرۇش تۈزۈمىنى مۇكەممەللەشتۈرۈشنىڭ مۇھىم نۇقتىسى سۈپىتىدە تۇتۇپ، تۆۋەندىكى خىزمەتلەرنى نۇقتىلىق ئىلگىرى سۈردى:

1. يەر ھۆددىگەرلىك مۇددىتىنى مۇقىملاشتۇرۇش ۋە ئۈزارتىش خىزمىتى چىڭ تۇتۇلدى. جايلار مەركەز ۋە ئاپتونوم رايونىنىڭ ئىلگىرى بەلگىلەنگەن يەر ھۆددىگەرلىك مۇددىتى

توشقاندىن كېيىن، ھۆددىگەرلىك مۇددىتىنى يەنە 30 يىل ئۇزارتىش سىياسىتىنى پائال تەشۋىق قىلىدى ۋە ئىزچىللاشتۇردى. ھازىرقى ھۆددىگەرلىك مۇناسىۋىتىنى مۇقىملاشتۇرۇش ئاساسىدا، يەر ھۆددىگەرلىكى توختامى يەنمۇ مۇكەممەللەشتۈرۈلۈپ، يەر ھۆددىگەرلىكىنى باشقۇرۇش كۆچەيتىلدى، تېرىلغۇ يەرگە بولغان كوللېكتىپ ئىگىدارچىلىق ھوقۇقى ۋە دېھقانلارنىڭ ھۆددىگە ئېلىپ پايدىلىنىش ھوقۇقى ھەم پايدىلىنىش يوللىرى ئايدىڭلاشتۇرۇلدى. جان سانىنىڭ كۆپەيمىشى ۋە ئازىيىشى تۈپەيلىدىن كۆرۈلگەن ئادەم بىلەن يەر ئوتتۇرىسىدىكى زىددىيەت «چوڭ جەھەتتىن مۇقىملاشتۇرۇش، كىچىك جەھەتتىن تەڭشەش» پرىنسىپىدا چىڭ تۇرۇپ، يېڭى يەر ئېچىش ياكى كوللېكتىپنىڭ قولىدىكى زاپاس يەردىن بۆلۈپ بېرىش ئۇسۇلى بىلەن ھەل قىلىندى. پىلان بويىچە بەشىنى بىرلىككە كەلتۈرۈپ تۇتاش تېرىشتا يەرنى تەڭشەش توغرا كەلگەندە، ھۆددە ئالغان دېھقان ئائىلىلىرىنىڭ ئۆز ئىختىيارىلىقى بىلەن ئۆز ئارا مەنپەئەت يەتكۈزۈشىدە چىڭ تۇرۇش شەرتى ئاستىدا، كىشىنىڭ يولى بىلەن بىر تەرەپ قىلىندى. بەزى جايلاردا ئىلگىرى كۆرۈلگەن داۋاملىق قالايمىقان قايتا بۆلۈش ۋە يەرنى كۆپلەپ، پات - پات تەڭشەش ئەھۋاللىرى ئۇنۇملۇك توسۇلۇپ، مەسئۇلىيەت تۈزۈمى مۇقىملاشتۇرۇلدى.

2. يەردىن پايدىلىنىش ھوقۇقىنى ھەقلىق ئۆتۈنۈپ بېرىش ئۈستىدە پائال ئىزدىنىلدى. ئاپتونوم رايونىمىزنىڭ ھەر قايسى جايلىرى يەرنىڭ كوللېكتىپ ئىگىدارلىقىدا بولۇشىنى ئايدىڭلاشتۇرۇش، دېھقانلارنىڭ يەرنى ھۆددىگە ئېلىش ھوقۇقىنى مۇقىملاشتۇرۇش ئاساسىدا، يەردىن پايدىلىنىش ھوقۇقىنى جانلىق ئىگىلەپ، يەرنى قولدىن قولغا ئۆتكۈزۈش، قوشۇمچە ھەق بېرىش تۈزۈمىنى ئورنىتىشنىڭ كونكرېت چارىسى ئۈستىدە پائال ئىزدەندى، يەرنى تاۋار سۈپىتىدە بازار مېخانىزمىغا كىرگۈزۈپ، يەر بايلىقىنى ياخشى تەقسىم قىلىپ، يەرنىڭ ھاسىلات نىسبىتىنى ئۆستۈردى. ئۇرۇمچى، سانجى، تارباغاتاي قاتارلىق ئۆلكىلىك ئوبلاستلاردىكى ئىقتىسادىي تەرەققىياتى تېزرەك بولغان بىر قىسىم ناھىيە، يېزىلاردا يەرنى ھۆددىگە ئېلىپ پايدىلىنىش ھوقۇقىنى ئۆتۈنۈپ بېرىش باشلاندى. سانجى ئوبلاستىدىكى يېزىلارنى تەكشۈرۈپ قولغا كەلتۈرۈلگەن سانلىق مەلۇماتقا قارىغاندا، ھۆددە يېرىنى ئۆتۈنۈپ بەرگەن دېھقان ئائىلىسى 2300 دىن، ئۆتۈنۈپ بېرىلگەن يەر 13 مىڭ 500 مودىن ئاشقان. پىچان ناھىيىسىدىكى لۇكچۇن يازىرىنىڭ شاكەنت كەنتىدىكى 87 ئۆيلۈك دېھقان 1994 - يىلى يېزا، ناھىيە ئاتلاپ، ئۆتۈنۈپ بېرىلگەن 7000 مو يەرنى ئىجارىگە ئېلىپ، تەك، قوغۇن، كېۋەز قاتارلىق ئىقتىسادىي زىرائەتلەرنىڭ تېرىلغۇ كۆلىمىنى كېڭەيتىپ، ئومۇمىي كىرىمىنى 11 مىليون 600 مىڭ يۈەنگە يەتكۈزدى، بۇ، كەنت ئومۇمىي كىرىمىنىڭ 91 پىرسەنتىدىن كۆپرەكىنى ئىگىلەيدۇ، بۇ كەنت يەر ئىجارە ئېلىپ، ئىگىلىك باشقۇرۇش كۆلىمىنى كېڭەيتىش ئارقىلىق كىشى بېشىغا توغرا كەلگەن ساپ كىرىمنى 2000 يۈەندىن ئاشۇرۇۋەتتى. ساۋەن ناھىيىسى يەنسەھەي يېزىسىدا سىناق قىلىپ مۇۋەپپەقىيەت قازانغاندىن كېيىن، دېھقانچىلىق رايونلىرىدىكى يېزىلارنىڭ ھەممىسىدە ئىككى يەر تۈزۈمى (ئۇزوقلۇق ئاشلىق يېرى، ھۆددە يەر) نى يولغا قويۇپ بولدى.

3. مۇڭاپىق كۆلەملىك ئىگىلىكنىڭ تەرەققىياتى ئىلگىرى سۈرۈلدى. جايلار ئېتىبار بېرىش سىياسىتى ئارقىلىق دېھقانلارنى يېزا ئىگىلىكىنى ئۇنۇملۇق ئۆزلەشتۈرۈشكە قاتنىشىشقا جەلپ قىلىپ، مۇڭاپىق كۆلەملىك ئىگىلىك باشقۇرۇشنى يۈكسەلدۈرۈپ، يېزا ئىگىلىكىنى تۈجۈپلەپ باشقۇرۇش ئۇنۇمىنى ئۆستۈردى. جەنۇبىي شىنجاڭدىكى ئۈچ ۋىلايەت، ئىككى ئوبلاست ۋە سانجى، تارباغاتاي قاتارلىق جايلاردا تېرىقچىلىقنى ئاساس قىلىدىغان كۆلەملىك ئىگىلىك باشقۇرغۇچىلار ۋە ئائىلە دېھقانچىلىق مەيدانلىرى بارلىققا كەلدى. 1994 - يىلى جەنۇبىي شىنجاڭدىكى ئۈچ ۋىلايەت، ئىككى ئوبلاستنىڭ تېرىقچىلىقنى ئاساس قىلغان ساپ كىرىمى 500 مىڭ يۈەندىن ئېشىپ كەتكەن دېھقان ئائىلىسى 100 نەچچىگە يەتتى، ئۇلار باشقۇرغان يەرنىڭ كۆلىمى ئادەتتە نەچچە يۈز مو بولدى، ھەتتا 1000 مودىن ئېشىپ كەتتى، ئاق كۆپ باشقۇرۇش كۆلىمى 9000 موغا يەتتى. ئاقسۇ شەھىرىنىڭ قاراتال يېزىسىدا 100 مودىن ئارتۇق يەرنى ھۆددىگە ئېلىپ باشقۇرغان ئائىلە 120 دىن ئاشتى، ئۇلاردىن 500 مودىن 5000 موغىچە يەرنى ھۆددىگە ئالغانلار 20 گە يېتىدۇ. بۇ يېزىنىڭ كەنت كوللېكتىپلىرى كۆلەملىك ئىگىلىك باشقۇرغۇچىلاردىنلا ئالغان يەر ھۆددە ھەققى 1 مىليون يۈەندىن ئېشىپ كەتتى. پوسكام ناھىيىسىنىڭ كۆيباغ يېزىسىدىكى دېھقان جالۇ ژېنپىڭ بەش يىلدىن بېرى 4000 مودىن ئارتۇق بوز يەر ئاچتى، ئۇ 1994 - يىلى بۇ يەرنىڭ 3200 موسىغا كېۋەز تېرىپ، 300 مىڭ كىلوگرام پاختا ئېلىپ، ئومۇمىي كىرىمنى 2 مىليون يۈەنگە يەتكۈزدى، ئۇنىڭ ساپ كىرىمى 1 مىليون يۈەندىن ئېشىپ كەتتى.

دەي ئىنگشيالڭ

يېزىلاردا ھۆددىگەرلىك توختامىنىڭ باشقۇرۇلۇش ئەھۋالى

1994 - يىلى ئاپتونوم رايونىمىزدىكى ھەر دەرىجىلىك يېزا ئىقتىسادى تارماقلىرى يېزىلاردا ھۆددىگەرلىك توختامى

باشقۇرۇشىنى يەنمۇ چىڭىتىپ، نازارەت قىلىش، باشقۇرۇش مېخانىزمىنى كۈچەيتىپ، توختاملارنىڭ نەقلىشىش نىسبىتىنى تېخىمۇ ئۆستۈردى.

1. توختام تۈزۈشكۈچى ئىككى تەرەپ توختامنى تولۇق ئىمزالاشقا يېتەكلىدى. ھەر دەرىجىلىك يېزا ئىقتىسادى تارماقلىرى ئىشىنى ھۆددىگەرلىك توختامىنى قېلىپلاشتۇرۇشتىن باشلاپ، ئاسما ئىختىيار قىلىش، ئەقلغا مۇۋاپىق، باراۋەر بولۇش، كېڭىشىپ بىرلىككە كېلىش پرىنسىپىدا چىڭ تۇرۇپ، مۇناسىۋەتلىك كىشىلەرنىڭ توختام ئىمزالىشىغا يېتەكچىلىك قىلدى، ھۆددىگەرلىك توختامىنىڭ قانۇنىي كۈچىنى ئايدىڭلاشتۇردى. 1994 - يىلى ئىمزالانغان يېزا ئىگىلىك ھۆددىگەرلىك توختامى 2 مىليون 250 مىڭ 800 گە يېتىپ، 1993 - يىلدىكىدىن 28.3% كۆپەيدى، بۇنىڭ ئىچىدە قېلىپلاشقان ھۆددىگەرلىك توختامى 2 مىليون 49 مىڭغا يېتىپ، 32.97% كۆپەيدى.

2. ھۆددىگەرلىك توختامىنى دەللەلەش خىزمىتى تەدرىجىي قانات يايدۇرۇلدى. ھۆددىگەرلىك توختاملىرىنىڭ راستلىقى، قانۇنىيلىقى ۋە ئەمەلىيلىكىنى دەللەلەش، تەكشۈرۈش ئارقىلىق ھۆددىگەرلىك توختاملىرىنىڭ ئىجرا قىلىنىش نىسبىتى ئۇنۇملۇك ئۆستۈرۈلدى. 1994 - يىلى دەللەلەنگەن ھۆددىگەرلىك توختامى 1 مىليون 480 مىڭغا يېتىپ، ئومۇمىي ھۆددىگەرلىك توختامىنىڭ 65.8 پىرسەنتىنى ئىگىلىدى، 1993 - يىلدىكىدىن 51% كۆپەيدى.

3. توختام ماجىرالىرى ۋاقتىدا كېلىشتۈرۈپ بىر تەرەپ قىلىندى. باشقۇرغۇچى تارماقلار توختام ماجىرالىرىنى ۋاقتىدا بىر تەرەپ قىلدى. 1994 - يىلى كېلىشتۈرۈپ بىر تەرەپ قىلىنغان توختام ماجىراسى 2528 گە يەتتى، بۇنىڭ ئىچىدە يېزا دەرىجىلىك ئورۇنلار كېلىشتۈرۈپ ھەل قىلغىنى 2348، ناھىيە دەرىجىلىك ئورۇنلار كېلىشتۈرۈپ ھەل قىلغىنى 124. كېسىپ قويۇلغان توختام 195 كە يەتتى، بۇنىڭ ئىچىدە يېزا دەرىجىلىك ئورۇن كېسىم چىقىرىپ ھەل قىلغىنى 102، ناھىيە دەرىجىلىك ئورۇن كېسىم چىقىرىپ ھەل قىلغىنى 71.

4. ھۆددىگەرلىك توختاملىرىنىڭ ئىجراسىنى نازارەت قىلىش كۈچەيتىلدى. ھۆددىگەرلىك توختاملىرىنىڭ ئىمزالىنىش، ئىجرا قىلىنىش، نەقلەشتۈرۈلۈش ئەھۋالىنى قەرەللىك تەكشۈرۈپ تۇرۇلۇپ، بايقالغان مەسىلىلەر ۋاقتىدا ھەل قىلىندى. 1994 - يىلى تولۇق نەقلەشتۈرۈلگەن ھۆددىگەرلىك توختامى 1 مىليون 758 مىڭغا يېتىپ، 1993 - يىلدىكىدىن 44.7% كۆپەيدى، 11 - ئاينىڭ ئاخىرىغا قەدەر توختاملارنىڭ نەقلىشىش نىسبىتى 83.13% كە يېتىپ، 1993 - يىلدىكىدىن 2.55 پىرسەنتلىك رەقەم ئۆستى، بۇنىڭ ئىچىدە قەشقەر ۋىلايىتىدە توختاملارنىڭ نەقلىشىش نىسبىتى 89.7% كە يەتتى.

1994 - يىلى ئاپتونوم رايون بويىچە يېزا دەرىجىلىك توختام باشقۇرۇش ئاپپاراتى 679 غا يېتىپ، 1993 - يىلدىكىدىن 46 سى كۆپەيدى، توختام باشقۇرغۇچى خادىم 16 مىڭ 172 گە يېتىپ، 2636 سى كۆپەيدى.

ۋاڭ ژىي

پاختا باھاسىنىڭ ئۆسكەن قىسمىدىن ئاشلىق، ئوغۇتقا قوشۇمچە ياردەم بېرىلدى

شىنجاڭ پاختىنىڭ ئومۇمىي مەھسۇلات مىقدارى، بىرلىك مەھسۇلات مىقدارى، سۈپىتى ۋە يۆتكەپ بېرىلىش مىقدارى جەھەتلەردە مەملىكەتتىكى باشقا ئۆلكە، ئاپتونوم رايونلار ئىچىدە ئالدىنقى قاتاردا تۇرىدۇ، ئېلىنغان ئومۇمىي پاختا مەملىكەت بويىچە ئېلىنغان ئومۇمىي پاختىنىڭ ئالتىدىن بىر قىسمىنى ئىگىلەيدۇ، يۆتكەپ بېرىلىش مىقدارى جەھەتتە مەملىكەت بويىچە 1 - ئورۇندا تۇرىدۇ، ئاپتونوم رايونىمىز دۆلەتنىڭ مۇھىم تاۋار پاختا بازىسى بولۇپ قالدى.

1994 - يىلى دۆلەت پاختىنىڭ سېتىۋېلىنىش باھاسىنى كەينى - كەينىدىن ئۈچ قېتىم ئۆستۈرۈپ، ھەر 50 كىلوگرام پاختىنىڭ سېتىۋېلىنىش باھاسىنى 300 يۈەندىن 500 يۈەنگە كۆتۈردى، ئاشلىق بىلەن پاختىنىڭ سېلىشتۇرما ئۇنۇمى 1993 - يىلدىكى 1:2 دىن 1:4 گە كېڭەيدى. ئۇنىڭ ئۈستىگە، ئاشلىقنىڭ سېتىۋېلىنىش باھاسىمۇ، سېتىپ بېرىلىش باھاسىمۇ ئۆستۈرۈلدى، بولۇپمۇ سېتىپ بېرىلىش باھاسى زور دەرىجىدە ئۆستى، ئىشلەپچىقىرىش ۋاستىلىرىدىن ئاساسەن خىمىيىۋى ئوغۇتنىڭ باھاسى بەك ئۆسۈپ كەتتى. بۇ، شەھەر - بازار ئاھالىسىنىڭ تۇرمۇشىغا، يېزا ئىگىلىك ئىشلەپچىقىرىشىغا، بولۇپمۇ ئاشلىق ئىشلەپچىقىرىشىغا كۆرۈنەرلىك تەسىر كۆرسەتتى.

ئاپتونوم رايونلۇق پارتكوم ۋە خەلق ھۆكۈمىتى دۆلەت سىياسىتىنىڭ روھىنى ئاساس قىلىپ، ئەمەلىي ئەھۋالنى كۆزدە تۇتۇپ، 1994 - يىلى پاختا باھاسىنىڭ ئۆسكەن قىسمىنىڭ بىر قىسمىنى ئاجرىتىپ، ئاشلىق، خىمىيىۋى ئوغۇت قوشۇمچە ياردەمى قىلىشنى قارار قىلدى، بۇنىڭ كونكرېت ئۇسۇلى مۇنداق بولدى:

ئاپتونوم رايون بويىچە ھەر 50 كىلوگرام ئوتتۇرا دەرىجىلىك پاختىنىڭ ئوتتۇرىچە سېتىۋېلىنىش باھاسى 455 يۈەن قىلىندى، بۇ، ھەر 50 كىلوگرام پاختىنىڭ مەملىكەت بويىچە بىرلىككە كەلگەن باھاسى 500 يۈەندىن 45 يۈەن تۆۋەن، بۇنىڭدىن 15 يۈەن ئاجرىتىلىپ ئاشلىق قوشۇمچە ياردەمى قىلىندى، بۇ، ئاساسەن، شەھەر - بازارلاردا سېتىپ بېرىلىدىغان ئاشلىق باھا قوشۇمچە ياردەمى قىلىندى،

1994 - يىلى مۇشۇنداق قوشۇمچە يارده‌م 240 مىليون يۈەنگە يەتتى.

يەنە بىر تەرەپتىن، خىمىيىۋى ئوغۇت باھاسى ئۆسۈپ كەتتى، ئۇنىڭ ئۈستىگە، دۆلەت 1992 - يىلى خىمىيىۋى ئوغۇتنى توشۇش ھەققى پەرقى قوشۇمچە يارده‌مىنى ئېلىپ تاشلىدى، ئاپتونوم رايونىمىزدا ئۇرۇمچى بىلەن بولغان ئارىلىقى 500 كىلومېتردىن ئاشىدىغان ناھىيە، شەھەردىن 65 ى بار، بۇنىڭ ئىچىده 32 ناھىيە، شەھەرنىڭ ئۇرۇمچى بىلەن بولغان ئارىلىقى 1000 كىلومېتردىن ئاشىدۇ، ئەڭ يىراق ناھىيە ئۇرۇمچىدىن 2300 كىلومېتر كېلىدۇ. ئورۇپىنىڭ باھاسى ئۆرلەپ كەتكەندىن كېيىن، ھەر تونىنا ئورۇپيە قەشقەرگە يېتىپ بارغىچە 1786 يۈەنگە، خوتەنگە يېتىپ بارغىچە 2340 يۈەنگە توختىدى، دېھقانلار بۇ يۇكنى كۆتۈرەلمىدى. شۇڭا ھەر 50 كىلوگرام پاختىنىڭ سېتىۋېلىنىش باھاسى پەرقىدىن 20 يۈەن ئاجرىتىلىپ، 500 كىلومېتردىن يىراق رايونلارغا توشۇلىدىغان خىمىيىۋى ئوغۇت كىرا ھەققىگە قوشۇلۇپ، ئاپتونوم رايونىمىزدا خىمىيىۋى ئوغۇتلارنىڭ بىر تۇتاش ئۇنىۋېرسال باھاسى يولغا قويۇلدى، ئورۇپىنىڭ 1380 يۈەن، ئامموئىي فوسفاتنىڭ 2500 يۈەن قىلىندى، مۇشۇ بىر يىلدا پاختا كىرىسىدىن ئوغۇت چىقىمى 300 مىليون يۈەن تولۇقلاندى. بۇنىڭ بىلەن دېھقانلارنىڭ ئاشلىق تېرىش ئاكتىپلىقى مەلۇم دەرىجىده قوغداپ قېلىندى.

لو جيەنجى

دېھقان، چارۋىچىلارنىڭ يۇكنى نازارەت قىلىش ۋە باشقۇرۇش ئەھۋالى

1994 - يىلى ئاپتونوم رايونىمىزدىكى دېھقان، چارۋىچىلارنىڭ يۇكنى نازارەت قىلىش ۋە باشقۇرۇشقا مەسئۇل ھەر دەرىجىلىك تارماقلار دېھقان، چارۋىچىلارنىڭ يۇكنى يېنىكلىتىش توغرىسىدا چىقىرىلغان سىياسەت، تەدبىرلەرنىڭ ئەمەلىيلەشتۈرۈلۈشىنى چۆرىدىگەن ھالدا نۇرغۇن خىزمەت ئىشلەپ، دېھقان، چارۋىچىلارنىڭ يۇكنى يېنىكلىتىش جەھەتته مەلۇم نەتىجىگە ئېرىشتى. مەلۇماتقا قارىغاندا، مۇشۇ بىر يىلدا ئاپتونوم رايونىمىزدىكى دېھقان، چارۋىچىلارغا بېۋاستە يۇكلەنگەن سېلىقلاردىن كەنتكە قالدۇرۇلغان نىسبەت ۋە يېزا بىر تۇتاش باشقۇرغان سومما 319 مىليون 830 مىڭ يۈەن بولۇپ، كىشى بېشىغا 38.08 يۈەندىن توغرا كەلگەن، بۇ، 1993 - يىلى كىشى بېشىغا توغرا كېلىدىغان ساپ كىرىمنىڭ 5.08 پىرسەنتىنى ئىگىلەپ، 1993 - يىلىدىكىدىن 0.27 پىرسەنتلىك رەقەم تۆۋەنلىگەن، ھەر بىر ئەمگەك كۈچىنىڭ ئوتتۇرىچە مەجبۇرىي ئەمگەك گۈڭگى 14.4 بولۇپ، 10% ئازايغان، ھەر بىر ئەمگەك كۈچىگە توغرا كەلگەن جۇغلانما گۈڭ 19.3 بولۇپ، 7.22% ئاشقان. قاراماي شەھىرى، شىخەنزە شەھىرى، قۇمۇل ۋىلايىتى، سانجى ئوبلاستى، ئىلى ۋىلايىتى، ئالتاي ۋىلايىتى، بورتالا ئوبلاستى، بايىنغولىن ئوبلاستى، قىزىلسۇ ئوبلاستىدا دېھقان، چارۋىچىلارنىڭ يۇكى 5% چامىسىدا چەكلەنگەن. مەركەز، ئاپتونوم رايون بىكار قىلىنىدىغانلىقىنى جاكارلىغان دېھقان، چارۋىچىلاردىن ھەق يىغىش، مەبلەغ توپلاش، سېلىق سېلىش بىردەك توختىتىلدى، دېھقان، چارۋىچىلارنىڭ كېمەيتىلگەن يۇكى يەنە ئېشىپ كېتىش ئەھۋالى ئۈنۈملۈك توسۇلدى، دېھقان، چارۋىچىلارنىڭ يۇكىنى نازارەت قىلىش ۋە باشقۇرۇش خىزمىتى تەدرىجىي ھالدا قانۇنلاشتۇرۇلدى، قېلىپلاشتۇرۇلدى ۋە تۈزۈملەشتۈرۈلدى.

1. سىياسەتنى ئىزچىللاشتۇرۇش ۋە ئەمەلىيلەشتۈرۈش خىزمىتى چىڭ تۇتۇلدى. جايلار مەركەز ۋە ئاپتونوم رايون ئېنىق پەرمان چىقىرىپ بىكار قىلغان ۋە ئەمەلدىن قالدۇرغان دېھقان، چارۋىچىلارنىڭ يۇكى بىلەن مۇناسىۋەتلىك تۈرلەرنى ئىجرا قىلىشنى قەتئىي توختاتتى. بايىنغولىن ئوبلاستى ھەق تۈرلىرىنى قاراپ چىقىپ تىزىملاپ تەكشۈرۈپ، كېمەيتىلگەندىن كېيىن يەنە كۆپەيتىۋېلىشنى توستى، تەكشۈرۈشته سېزىلگەن مەسىلىلەرنى ۋاقتىدا بىر تەرەپ قىلدى.

2. دېھقان، چارۋىچىلارنىڭ يۇكىنى نازارەت قىلىش ۋە باشقۇرۇش قانۇن - تۈزۈم قۇرۇلۇشى كۈچەيتىلدى. 1993 - يىلىنىڭ ئاخىرىدا «دېھقان، چارۋىچىلارنىڭ يۇكىنى باشقۇرۇش كارتۇچكىسى» تۈزۈمى ئاپتونوم رايونىمىزدا ئومۇميۈزلۈك يولغا قويۇلدى. 1994 - يىلى «شىنجاڭ ئۇيغۇر ئاپتونوم رايونىنىڭ دېھقان، چارۋىچىلارنىڭ يۇكىنى نازارەت قىلىش، باشقۇرۇش تۈزۈمى» تۈزۈپ چىقىلدى. جايلارمۇ ئەمەلىي ئەھۋالغا بىرلەشتۈرۈپ، «دېھقان، چارۋىچىلارنىڭ يۇكىنى خام چوت، نەق چوت قىلىش تۈزۈمى»، «دېھقان، چارۋىچىلارنىڭ يۇكىنى مەخسۇس مۇپەتتىش قىلىش تۈزۈمى»، «يېزا كوللېكتىپ مەبلىغىنى باشقۇرۇش تۈزۈمى» گە ئوخشاش مۇناسىپ تۈزۈملەرنى تۈزدى. بۇ تۈزۈملەرنىڭ تۈزۈلۈشى ۋە يولغا قويۇلۇشى ئارقىسىدا ئاپتونوم رايونىمىزدا دېھقان، چارۋىچىلارنىڭ يۇكىنى نازارەت قىلىش ۋە باشقۇرۇش خىزمىتى قانۇنىي ئاساسقا تايىنىپ ئىشلىنىدىغان، قائىده - تۈزۈمگە ئەمەل قىلىنىدىغان ئىزغا چۈشتى.

3. دېھقان، چارۋىچىلارنىڭ يۇكىنى مەخسۇس مۇپەتتىش قىلىش خىزمىتى قانات يايدۇرۇلدى. 1994 - يىلى جايلار كەنتكە قالدۇرۇلغان نىسبەت، يېزا بىر تۇتاش باشقۇرىدىغان پۇلنىڭ ئاجرىتىلىش ۋە ئىشلىتىلىش ئەھۋالىنى قانۇن بويىچە مۇپەتتىش قىلىپ، نامۇۋاپىق سېلىقلارنى توستى.

4. دېھقان، چارۋىچىلارنىڭ يۇكى مەسىلىسى بىلەن مۇناسىۋەتلىك ئىنتىزامغا خىلاپ ئەنزىلەر ۋاقتىدا تەكشۈرۈپ بىر تەرەپ قىلىنىدى. 1994 - يىلى جايلار دېھقان، چارۋىچىلارنىڭ يۇكى بىلەن مۇناسىۋەتلىك ئىنتىزامغا خىلاپ ئەنزىلەرنى جەددىي تەكشۈرۈپ بىر تەرەپ قىلدى ۋە يەكۈن چىقاردى. مەلۇماتقا قارىغاندا، ھەر دەرىجىلىك ئىنتىزام تەكشۈرۈش - رېۋىزىيە تارماقلىرى دېھقان، چارۋىچىلارنىڭ يۇكى بىلەن مۇناسىۋەتلىك 247 ئەنزىنى تەكشۈرۈپ بىر تەرەپ قىلغان.

5. ئاپتونوم رايونلۇق خەلق ھۆكۈمىتىنىڭ بىر تۈتاش ئورۇنلاشتۇرۇشىغا ئاساسەن، ئاپتونوم رايونلۇق كەسىپلەردىكى ناتوغرا ئىستىلنى تۈزىتىش ئىشخانىسىنىڭ باش بولۇشى بىلەن ئاپتونوم رايوندىكى ئون نازارەت ۋە ئىدارە قۇمۇل شەھىرىدە كەسىپلەردىكى ناتوغرا ئىستىلنى تۈزىتىپ، دېھقان، چارۋىچىلارنىڭ يۈكىنى يېنىكلىتىش بويىچە ئۇنۇمۇرسال ئۇلگە كۆرسىتىش نۇقتىسى قۇردى. مەلۇماتقا قارىغاندا، ئۇلگە كۆرسىتىش نۇقتىسى قۇرۇش ئارقىلىق دېھقان، چارۋىچىلارغا 79 ئەملىي ئىش قىلىپ بېرىلىپ، دېھقان، چارۋىچىلارنىڭ يۈكى 2 مىليون 368 مىڭ يۈەن يېنىكلىتىلگەن، دېھقان، چارۋىچىلارنىڭ كىرىمى 15 مىليون 795 مىڭ يۈەن ئاشۇرۇلغان، كەلسە - كەلمەس ھەق، كەلسە - كەلمەس سېلىق سېلىش تۈرىدىن 182 سى ئەملدىن قالدۇرۇلۇپ، دېھقان، چارۋىچىلارنىڭ يۈكى 207 مىڭ 400 يۈەن يېنىكلىتىلگەن.

ۋالىڭ ژېي

دېھقانچىلىق مول ھوسۇل مۇكاپاتى باھالاندى

1994 - يىلى ئاپتونوم رايونلۇق دېھقانچىلىق مول ھوسۇل مۇكاپاتى باھالاش ھەيئىتى جايلار يوللىغان 38 تۈرلۈك مۇۋەپپەقىيەتنى قاراپ چىقتى، باھالاش شەرتلىرىگە توشىدىغان 32 مۇۋەپپەقىيەتنىن 24 ى باھالىنىپ مۇكاپاتلاندى، بۇنىڭ ئىچىدە ئۈچى 1 - دەرىجىلىك مۇكاپاتقا، يەتتىسى 2 - دەرىجىلىك مۇكاپاتقا، 14 ى 3 - دەرىجىلىك مۇكاپاتقا ئېرىشتى.

كالڤ يى

يېزىلارنىڭ ئېنېرگىيە ئىشلىرى

يېزىلارنىڭ ئېنېرگىيە ئۇنۇمۇرسال قۇرۇلۇشى مەملىكەت بويىچە يېزىلارنىڭ ئېنېرگىيە ئۇنۇمۇرسال قۇرۇلۇشى سىناق قىلىنىۋاتقان 100 ناھىيىنىڭ قاتارىغا كىرگۈزۈلگەن جىمسار، پوسكام ناھىيىلىرىدە بۇ قۇرۇلۇش ئوڭۇشلۇق ئېلىپ بېرىلدى. شۇنىڭ بىلەن بىر ۋاقتىتا، مەملىكەت بويىچە يېزىلارنى ئېلېكترلەشتۈرۈش سىناق نۇقتىسى قىلىنغان پوسكام ناھىيىسى ئۈچ يىل جاپالىق كۈرەش قىلىپ، 1994-يىلى ياسدۇن سۇ ئېلېكتر ئىستانسىسىنى پۈتتۈردى، گېنېراتورلىرىنىڭ سىغىمچانلىقى 12 مىڭ كىلوۋاتقا يېتىدىغان، جەمئىي 45 مىليون يۈەن مەبلەغ سېلىنغان بۇ ئىستانسا 9 - ئايدا ئىشلەپچىقىرىشقا كىرىشتۈرۈلدى، شۇنىڭ بىلەن بىر ۋاقتىتا، بۇ ناھىيە توققۇز خۇمدانىنى ئۆزگەرتتى، ئېنېرگىيە تېجەش ئوچىقىدىن 18 مىڭنى كېڭەيتتى، ئوتۇن قىلىنىدىغان ئورماندىن 11 مىڭ مو ئەھيا قىلدى، قۇياش ئېنېرگىيىسى ئارقىلىق سۇ ئىسىتقۇ بىلەن ئىسىتىش كۆلىمى ۋە پارنىك كۆلىمىنى 134 مىڭ 500 كۋادرات مېترغا يەتكۈزدى. بۇ ئەدىبىرلەر يىللىق ئېنېرگىيە تېجەش ئىقتىدارىنى 10 مىڭ تونىنا ئۆلچەملىك كۆمۈرگە، ئېنېرگىيە تېجەشنىڭ ئۇنۇمۇرسال ئۇنۇمىنى 985 مىڭ يۈەنگە يەتكۈزدى، كۆپ خىل ئېنېرگىيە بىر - بىرىنى تولۇقلىغانلىقتىن، يېزىلاردا ئېلېكتر ئېنېرگىيىسىنىڭ ئومۇملىشىش ئىسبىتى 97% كە يەتتى، يېزىلاردا تاۋار ئېنېرگىيە ئىستېمالىمۇ زور دەرىجىدە ئاشتى. جىمسار ناھىيىسى 1994 - يىلى سەككىز تۈرگە 23 مىليون 715 مىڭ يۈەن مەبلەغ سالدى، غەربىي دالۋىكزىدىكى 9600 كىلوۋاتلىق كىچىك سۇ ئېلېكتر ئىستانسىسىنى كېڭەيتىپ قۇرۇپ، يىل ئاخىرىدا ئىشقا كىرىشتۈرۈپ، ناھىيە بازار - يېزىلىرىنىڭ توك مەسىلىسىنى ھەل قىلدى. بۇ ناھىيە قۇياش ئېنېرگىيىسى ئارقىلىق سۇ ئىسىتقۇ بىلەن ئىسىتىش كۆلىمىنى 640 كۋادرات مېتر، قۇياش ئېنېرگىيىسى ئارقىلىق ئىسىتىدىغان پارنىك كۆلىمىنى 130 مىڭ كۋادرات مېتر كېڭەيتتى، بۇندىن باشقا يەنە شامال كۈچى گېنېراتورىدىن 12 نى، قېلىپلاشقان تاۋار ئوچاقتىن 5500 نى كۆپەيتتى، 36 پار قازانىنى، 45 دېھقانچىلىق ماشىنىسىنى ئېنېرگىيە تېجەيدىغان قىلىپ ئۆزگەرتتى.

يېزىلاردا يېڭى ئېنېرگىيە مەنبەسى ئېچىش ۋە ئۇنىڭدىن پايدىلىنىش ئەھۋالى 1994 - يىلى ئاپتونوم رايونىمىزنىڭ ھەر قايسى جايلىرى قۇياش ئېنېرگىيىسىدىن پائال پايدىلىنىپ، قۇياش ئېنېرگىيىسى ئارقىلىق سۇ ئىسىتقۇ بىلەن ئىسىتىش كۆلىمىنى 14 مىڭ 300 كۋادرات مېتر كېڭەيتتى، قۇياش ئېنېرگىيىسى ئارقىلىق ھاسىل قىلىنغان توك مىقدارىنى 34 مىڭ 956 ۋاتقا، قۇياش ئېنېرگىيىسى ئارقىلىق ئىسىتىدىغان ئۈي كۆلىمىنى 2000 كۋادرات مېترغا يەتكۈزدى، قوشۇمچە يېمەكلىكلەر قۇرۇلۇشىغا بىرلەشتۈرۈپ، قۇياش ئېنېرگىيىسى ئارقىلىق ئىسىتىدىغان پارنىك ۋە سۇلياۋ لاپاسنىك كۆلىمىنى تەخمىنەن 10 مىليون 120 مىڭ كۋادرات مېترغا يەتكۈزدى. كۈنەس، بارىكۆل، چۆچەك قاتارلىق جايلار «100 - FD» تىپلىق كىچىك شامال كۈچى گېنېراتورىدىن 280 نى كېڭەيتىپ (ئۇلارنىڭ سىغىمچانلىقى 28.8 كىلوۋات)، 1994 - يىلى 159 مىڭ 200 كىلوۋات سائەت توك ھاسىل قىلدى. شۇنىڭ بىلەن چەت يېزا، چارۋىچىلىق رايونلىرىنىڭ توك ئىشلىتىش زىددىيىتى يەسەيدى. بۇندىن

باشقا، بىر قىسىم شەھەر ناھىيىلەرنىڭ يېزىلىرىدا يەنە تولاراق تاماق ئېتىش، ئۆي ئىستىشقا ئىشلىتىلىدىغان ئېنېرگىيە تېجەش ئوچىقىنى ئىشلەتكەن ئائىلە 10 مىڭدىن ئېشىپ، كۆرۈنەرلىك ئىجتىمائىي ۋە ئىقتىسادىي ئۈنۈم قولغا كەلتۈرۈلدى.

لىيۇ جۇن

يېزا ئىگىلىك مۇھىتىنى ئاسراش ئەھۋالى

1994 - يىلىنىڭ ئاخىرىدا ئاپتونوم رايونىمىزدىكى ناھىيە دەرىجىلىك يېزا ئىگىلىك ئېكولوگىيىسىنى ئاسراش سىناق نۇقتىسى ئۈچكە، يېزا دەرىجىلىكى توققۇزغا، كەنت دەرىجىلىكى 18 گە يەتتى. دېھقانچىلىق، ئورمانچىلىق ۋە ئىنشائاتى، مۇھىت ئاسراش، جۇڭگو پەنلەر ئاكادېمىيىسى قاتارلىق تارماقلار ئېكولوگىيىلىك مۇھىت قۇرۇلۇشى سىناق نۇقتىلىرىنى قۇرۇپ ئولگە كۆرسەتتى. 1994 - يىلى ئاپتونوم رايونىمىز بويىچە ئالتە قېتىم يېزا ئىگىلىك ئېكولوگىيىسىنى قوغداش كۆرسى ئېچىلىپ، تەخمىنەن 500 ئادەم (قېتىم) تەربىيىلەندى.

دۆلەت يېزا ئىگىلىك ئېكولوگىيىسىنى ئاسراش سىناق نۇقتىلىرىنىڭ بىرى قىلغان ساۋەن ناھىيىسىدە ناھىيىلىك خەلق ھۆكۈمىتى «1994 - يىلدىن 1998 - يىلغىچە يېزا ئىگىلىك ئېكولوگىيىسى تەرەققىيات ئومۇمىي پىلانى» تۈزدى. ناھىيىلىك ھۆكۈمەت يىل بېشىدا يېزا ئىگىلىك ئېكولوگىيىسى ئىشخانىسى قۇرۇپ، 30 مىليون يۈەندىن ئارتۇق مەبلەغ ئاجرىتىپ، دېھقانچىلىق، ئورمانچىلىق، سۇ ئىنشائاتلىرى، چارۋىچىلىق، يېزا - بازار كارخانىلىرى كەنت - بازار قۇرۇلۇشى قاتارلىق ساھەلەردە يېزا ئىگىلىك ئېكولوگىيىسى قۇرۇلۇشى ئېلىپ بېرىپ، كۆرۈنەرلىك ئېكولوگىيىلىك، ئىجتىمائىي ئۈنۈم ھاسىل قىلدى. يىل ئاخىرىدا ناھىيىدىكى يېزا - كەنتلەرنىڭ ئۇچتىن ئىككى قىسمىدا كىشى بېشىغا توغرا كەلگەن كىرىم 1000 يۈەندىن ئېشىپ كەتتى. بۇ ناھىيىدە ئېكولوگىيىلىك يېزا ئىگىلىكىنىڭ ئاساسەن دېھقانچىلىق - ئورمانچىلىق - چارۋىچىلىق تېپى، تېرىقچىلىق - باقمىچىلىق - پىششىقلاپ ئىشلەش تېپى، ھويلا - ئارام ئىگىلىكى تېپى، دېھقانچىلىق - چارۋىچىلىق تېپى قاتارلىق تىپلىرى بارلىققا كەلدى.

1994 - يىلى سانجى شەھەرلىك مۇھىت ئاسراش، دېھقانچىلىق تارماقلىرى ۋە ئۈرۈمچى ناھىيىلىك دېھقانچىلىق ئىدارىسى تېرىلغۇ يەرنىڭ بۇلغىنىش ئەھۋالىنى تەكشۈردى. ئۈرۈمچى ناھىيىسىنىڭ شىمالىدىكى تېرىلغۇ يەرلەرنىڭ بۇلغىنىش مەنبەسى، ئاساسەن، شەھەر ئىچىدىكى سانائەت كارخانىلىرىدىن چىقىدىغان ئۇچ كېرەكسىز نەرسە، شەھەر تۈرمۈشىدىن چىققان كېرەكسىز سۇ، دېھقانچىلىق دورىسى ۋە خىمىيىۋى ئوغۇت، يېزا - بازار كارخانىلىرىنىڭ بۇلغىشى ۋە باشقىلاردىن ئىبارەت. ناھىيىنىڭ شىمالىدىكى پاسكىنا سۇ بىلەن سۇغۇرۇلىدىغان تېرىلغۇ يەر 9333 گېكتارغا يېتىدۇ. بۇنىڭ ئىچىدە 333 گېكتارنىڭ بۇلغىنىشى بىر قەدەر ئېغىر بولۇپ، زىرائەت ھوسۇلى زور دەرىجىدە تۆۋەنلەپ كەتكەن. بۇندىن باشقا، يەنە بۇلغىنىش تۈپەيلىدىن 600 گېكتار يەرگە باشقا زىرائەت تېرىشقا توغرا كېلىپ، 500 مىڭ يۈەندىن ئارتۇق ئىقتىسادىي زىيان كۆرۈلگەن. سانجى شەھىرىدە تەخمىنەن 4667 گېكتار يەر سانائەت ۋە تۈرمۈشتىكى كېرەكسىز سۇ بىلەن ھەر خىل دەرىجىدە بۇلغىنىپ، يىللىق ئىقتىسادىي زىيان تەخمىنەن 100 مىڭ يۈەنگە يەتكەن.

شېن يۈشى

يېزا ھەمكارلىق ئىقتىسادى مۇپەتتىشلىكى

1994 - يىلىنىڭ ئاخىرىغا قەدەر ئاپتونوم رايون بويىچە 30 ناھىيە، 372 يېزىدا يېزا ھەمكارلىق ئىقتىسادى مۇپەتتىشلىكى ئاپپاراتى قۇرۇلۇپ، ناھىيە 1993 - يىلدىكىدىن 66.67%، يېزا 29.44 كۆپەيدى. 2239 مۇپەتتىش سەپلەندى، بۇنىڭ 586 سى كەسپىي مۇپەتتىش. 1993 - يىلدىكىدىن مۇپەتتىش 82.9%، كەسپىي مۇپەتتىش 58.8% كۆپەيدى. تەربىيىلەش ۋە سىناق ئېلىش ئارقىلىق 2058 ى يېزا ئىگىلىك مىنىستىرلىكى تارقاتقان «مۇپەتتىش گۇۋاھنامىسى» گە ئېرىشتى. 1994 - يىلى 2518 ئورۇن، 1 مىليارد 66 مىليون يۈەن مۇپەتتىشلىك قىلىنىپ، ئىنتىزامغا خىلاپ 4 مىليون 210 مىڭ يۈەن، 477 خىيانەتچىلىك ئەنزىسى ئېنىقلاندى، خىيانەتچىلىك ئەنزىلىرى ئىچىدە خىيانەت سوممىسى 10 مىڭ يۈەندىن يۇقىرىلىرى 26 بولۇپ، ئۇلارنىڭ خىيانەت سوممىسى 1 مىليون 760 مىڭ يۈەن. ئىقتىسادىي مەسئۇلىيەتسىزلىكە چارە كۆرۈلدى، ئۇلار ئىچىدە پارتىيە ئىنتىزامى چارىسى، مەمۇرىي ئىنتىزام چارىسى كۆرۈلگەنلەر 70، ئەدلىيە ئورگانلىرىنىڭ بىر تەرەپ قىلىشىغا تاپشۇرۇلغانلار 23. خىيانەت قىلىنغان پۇلنىڭ 1 مىليون 250 مىڭ يۈەنى قايتۇرۇۋېلىندى.

ۋالىڭ ژېي

ئاشلىق ھوسۇلىغا كاپالەتلىك قىلىش ئاساسىدا پاختا ھوسۇلىنى ۋە كىرىمىنى ئاشۇرۇش بويىچە ناھىيە دەرىجىلىك رەھبىرىي كادىرلارنىڭ مۇھاكىمە يىغىنى ئۆتكۈزۈلدى

ئاپتونوم رايونلۇق پارتكوم يېزا خىزمىتى بۆلۈمى، ئاپتونوم رايونلۇق پەن - تېخنىكىغا تايىنىپ يېزا ئىگىلىكىنى گۈللەندۈرۈشكە رەھبەرلىك قىلىش گۇرۇپپىسىنىڭ ئىشخانىسى، شىنجاڭ يېزا ئىگىلىك پەنلەر ئاكادېمىيىسى بىرلىكتە 1994 - يىل 12 - ئاينىڭ 9 - كۈنىدىن 15 - كۈنىگە

قەدەر ئۇرۇمچىدە ئاپتونوم رايونلۇق ئاشلىق ھوسۇلىغا كاپالەتلىك قىلىش ئاساسىدا پاختا ھوسۇلىنى ۋە كىرىمنى ئاشۇرۇش بويىچە ناھىيە دەرىجىلىك رەھبىرلىرى كادىرلارنىڭ مۇھاكىمە يىغىنىنى ئۆتكۈزدى، يىغىنغا ئاپتونوم رايونىمىزدىكى ناھىيىلەرنىڭ دېھقانچىلىقتا مەسئۇل رەھبەرلىرى، ئۆلايەتلىك، ئوبلاستلىق دېھقانچىلىق باشقارمىسى (ئىدارىسى) نىڭ باشلىقلىرى، ئاپتونوم رايونىنىڭ ئالاقىدار نازارەت، ئىدارىلىرىنىڭ رەھبەرلىرى بولۇپ 99 كىشى قاتناشتى.

مۇھاكىمە يىغىنىغا ئالاھىدە تەكلىپ قىلىنغان شىنجاڭ يېزا ئىگىلىك پەنلەر ئاكادېمىيىسى، ئاپتونوم رايونلۇق دېھقانچىلىق نازارىتى، شىنجاڭ «1 ـ ئاۋغۇست» يېزا ئىگىلىك شۆيۈەنى، ئاپتونوم رايونلۇق يېزا ئىگىلىك ماشىنىلىرى ئىدارىسى، ئۇرۇمچى شەھەرلىك كوكتات تەتقىقات ئورنى قاتارلىق ئورۇنلارنىڭ مۇتەخەسسىس، پروفېسورلىرى ئاشلىق، كېۋەز، ياغلىق زىرائەت قاتارلىق زىرائەتلەرنى يۇقىرى ھوسۇللۇق، يۇقىرى ئۈنۈملۈك يېتىشتۇرۇش تېخنىكىسى، يېزا ئىگىلىك ماشىنىلىرىنى زامانىۋىلاشتۇرۇش تېخنىكىسى قاتارلىق تېمىلار ئۈستىدە لېكسىيە سۆزلىدى، بۇلاردىن باشقا، يەنە ئىشلەپچىقىرىش ـ قۇرۇلۇش بىكتۇەنى يېزا ئىگىلىك 3 ـ شىسى 43 ـ تۈەن ـ مەيدانىنىڭ مۇتەخەسسىسى ۋە شەندۇڭ ئۆلكىسى شۇگۇانگ ناھىيىسىنىڭ دېھقان تېخنىكى تەكلىپ بويىچە پاختىدىن يۇقىرى ھوسۇل ئېلىش، پارنىكتا كوكتات ئىشلەپچىقىرىش ئەملىي تېخنىكىسى توغرىسىدا لېكسىيە سۆزلىدى.

جالاڭ چۈن

لىيۇ جىمىن

يېزا ئىگىلىك تۈرلىرىنى ساقلاش ئامبىرى قۇرۇلدى

ئاپتونوم رايونلۇق دېھقانچىلىق نازارىتى يېزا ئىگىلىك تۈرلىرىنى باشقۇرۇشنى كۈچەيتىش، تۈر سىياستىنى بەلگىلەش ۋە باشقۇرۇشنى ئىلمىيلاشتۇرۇش، تەرتىپكە چۈشۈرۈش، قېلىپلاشتۇرۇش، مەبلەغ سېلىش ۋە مەبلەغدىن پايدىلىنىش ئۈنۈمىنى ئۆستۈرۈش ئۈچۈن، يېزا ئىگىلىك مىنىستىرلىكىنىڭ تۈر ئامبىرىنى باشقۇرۇش چارىسىگە ئاساسەن، ئاپتونوم رايونىمىزنىڭ ئەملىيىتىگە بىرلەشتۈرۈپ، 1994 ـ يىلى يېزا ئىگىلىك تۈرلىرىنى باشقۇرۇش ئامبىرى قۇردى. ئامبار تۆۋەندىكىدەك تۆت چوڭ تۈرگە بۆلۈنىدۇ:

داغلىق، ئالاھىدە، ئېسىل، ئاز ئۇچرايدىغان تۈر: بۇ تۈر خوتەن ۋىلايىتى قاراقاش ناھىيىسىنىڭ سېرىق ئۇزۇم تۈرى، گۈچۈڭ ناھىيىسىنىڭ يۇقىرىسىدىكى ئېدىرلىقتا جايلاشقان مېغىزىدىن پايدىلىنىدىغان 50 مىڭ مو قىزىل ئۈرۈك تۈرى، چۆچەك ئويمانلىقىدىكى 70 مىڭ مولۇق تاۋار زاراڤزا ئىشلەپچىقىرىش تۈرى، شىنجاڭنىڭ سىرتقا يوزلەنگەن تېپىتىكى گۈل ـ گىيا تۈرى؛ جىمىسار ناھىيىسىدىكى زاراڤزا ئىشلەپچىقىرىش تۈرى، بۈرچىن ناھىيىسىدىكى سېرىق پۇرچاق ئىشلەپچىقىرىش تۈرى، بۈرچىن ناھىيىسىدىكى چۆچۈك بۇيا ئىشلەپچىقىرىش تۈرى، تۇرپان شەھىرىدىكى 10 مىڭ مولۇق ئېنېرگىيە تېجەيدىغان قۇياش نۇرى پارنىكىدا كۆكتات ئىشلەپچىقىرىش تۈرى قاتارلىق تۈرلەرنى ئۆز ئىچىگە ئالىدۇ.

يېزا ئىگىلىك ناۋار بازىسى: بۇ بازا گۈچۈڭ ناھىيىسىدىكى قىزىلچا بازىسى، باي ناھىيىسىدىكى ياغلىق دان بازىسى، لوپنۇر ناھىيىسىدىكى سۇپەتلىك پاختا بازىسى، ئاقسۇ كونەشەھەر ناھىيىسىدىكى چىلگە چىگىت بازىسى قاتارلىق بازىلارنى ئۆز ئىچىگە ئالىدۇ.

يېزا ئىگىلىكىنى ئۇنۇمۇبرسال ئېچىش تۈرى: بۇ تۈر چاپچال ناھىيىسىدىكى غەيرىي سۇبتروپېك بەلباغنى ئۇنۇمۇبرسال ئېچىش تۈرى، چىگگىل ناھىيىسىدىكى دېھقانچىلىق ـ چارۋىچىلىق رايونلىرىنى ئۇنۇمۇبرسال ئېچىش تۈرى قاتارلىق تۈرلەرنى ئۆز ئىچىگە ئالىدۇ.

دېھقانچىلىق مەھسۇلاتلىرىنى پىششىقلاش تۈرى: بۇ تۈر تارباغاتاي ئويمانلىقىدىكى 19 مىڭ 300 گېكتارلىق بۇغداي ئىشلەپچىقىرىش ۋە پىششىقلاش تۈرى، چۆچەك ئويمانلىقىدىكى 10 مىڭ تونناىلىق ياغ پىششىقلاش تۈرى، 10 مىڭ تونناىلىق سۇ يېغى پىششىقلاش تۈرى، سورتلۇق پاختا پىششىقلاش تۈرى قاتارلىق تۈرلەرنى ئۆز ئىچىگە ئالىدۇ.

لىيۇ بىڭ

مىكرو كومپيۇتېر ئارقىلىق ئۇچۇر يەتكۈزۈش يېزا ئىگىلىك مىنىستىرلىكىنىڭ تورىغا ئۇلاندى

ئاپتونوم رايونىنىڭ يېزا ئىگىلىك ئۇچۇرلىرىنى مىكرو كومپيۇتېر ئارقىلىق يەتكۈزۈش 1994 ـ يىلى يېزا ئىگىلىك مىنىستىرلىكىنىڭ ئۇچۇر سىستېمىسىغا ئۇلاندى. ئۇلانغاندىن كېيىن يېزا ئىگىلىك مىنىستىرلىكىنىڭ ئالاقىدار ئۇچۇرلىرى ئايمۇ ئاي قەرەللىك ئېلىپ ساقلىنىپ ۋە شىنجاڭنىڭ ئۇچۇرلىرى يوللىنىپ تۇردى، يىل ئاخىرىدا بۇ ئۇچۇرلاردىن «يېزا ئىگىلىك ئۇچۇر توري تېز خەۋەرلىرى» دىن 50 نەچچە سان چىقىرىلىپ، ئاپتونوم رايونىنىڭ ھەر دەرىجىلىك پارتىيە، ھۆكۈمەت، يېزا ئىگىلىك تارماقلىرىغا 1000 دىن ئارتۇق ھەر خىل ئۇچۇر يەتكۈزۈپ بېرىلدى.

شىنجاڭ — يېزا ئىگىلىك مىنىستىرلىكى مەمۇرىي ئۇچۇرلارنى مىكرو كومپيۇتېر ئارقىلىق يەتكۈزۈشنى 1 ـ

تۈركۈمدە، ئۆز تورىغا ئۇلىغان توققۇز ئۇلكە، ئاپتونوم رايوننىڭ بىرى.

لى جيې

19 كىشى دۆلەت دەرىجىلىك يېزا ئىگىلىك تېخنىكىسىنى كېڭەيتىش تەتقىقاتچىسى سالاھىيىتىگە ئېرىشتى

يېزا ئىگىلىك پەن - تېخنىكا قوشۇنىنى كۈچەيتىش ۋە تۈراقلاشتۇرۇش ئۈچۈن، يېزا ئىگىلىك مىنىستىرلىكىنىڭ 1994 - يىل 12 - ئاينىڭ 20 - كۈنى تەستىقلىشى ھەم كادىرلار مىنىستىرلىكىنىڭ ئەنگە ئېلىشى بىلەن، ئاپتونوم رايونىمىزدىن 19 كىشى 1 - تۈركۈمدە دۆلەت دەرىجىلىك يېزا ئىگىلىك تېخنىكىسىنى كېڭەيتىش تەتقىقاتچىسى سالاھىيىتىگە ئېرىشتى، ئۇلار: لىيۇ چىرۈك، لىيۇ لىيەنفاڭ (ئايال)، لى شىجىڭ، خۇ زۇڭشيەن، دىڭ چىربن، ژاڭ ژېنبىن، يىن فېڭجۇن، ياڭ شۇبىن، لى ژېنجيەن، خەن جۇڭ (خۇيزۇ)، لى گاجۇڭ (تۇجيازۇ)، يۈ بويۈەن (خۇيزۇ)، رېن مېڭجۇەن، يەن شۇدۇن، سىدىق (قازاق)، جۇڭ يىڭاڭ (ئايال)، ژاڭ چاڭجى، خۇ جيەنتاڭ، ژاڭ چاڭچيۇ.

جاڭ دۇڭچىن

ئالتە كىشى، ئىككى كەنت «مەملىكەت بويىچە يېزىلاردىكى مۇقىم كۆزىتىش نۇقتىسى خىزمىتىدە ئىلغار شەخس ۋە ئىلغار كوللېكتىپ» دېگەن نامغا ئېرىشتى

1994 - يىل 11 - ئايدا 9 - قېتىملىق مەملىكەتلىك يېزىلاردىكى مۇقىم كۆزىتىش نۇقتىسى خىزمىتى يىغىنىدا يۈەن شىلىن (ئاپتونوم رايونلۇق پارتكوم يېزا خىزمىتى بۆلۈمى مۇقىم كۆزىتىش نۇقتىسى ئىشخانىسىدىن) گە ج ك پ مەركىزىي كومىتېتى سىياسەت تەتقىقات ئىشخانىسى يېزا ئىگىلىك مىنىستىرلىكى تەرىپىدىن «مەملىكەت بويىچە يېزىلاردىكى مۇقىم كۆزىتىش نۇقتىسى خىزمىتىدىكى ئىلغار شەخس» دەپ نام بېرىلدى، جاڭ فېڭشېڭ (فۇكاڭ شەھەرلىك پارتكوم يېزا خىزمىتى بۆلۈمىدىن)، لى خۇي (پوسكام ناھىيىلىك پارتكوم يېزا خىزمىتى بۆلۈمىدىن)، لىيۇ زېجى (پوسكام ناھىيىلىك پارتكوم يېزا خىزمىتى بۆلۈمىدىن)، ئابلاجان (خوتەن ناھىيىلىك پارتكوم يېزا خىزمىتى بۆلۈمىدىن)، قۇرمانبېك (قازاق، ئالتاي شەھەرلىك پارتكوم يېزا خىزمىتى بۆلۈمىدىن) گە ج ك پ مەركىزىي كومىتېتى سىياسەت تەتقىقات ئىشخانىسى، يېزا ئىگىلىك مىنىستىرلىكى يېزىلاردىكى مۇقىم كۆزىتىش نۇقتىسى ئىشخانىسى تەرىپىدىن ئون يىللىق خىزمىتىگە ئالاھىدە تۆھپىكار مۇكاپاتى بېرىلدى؛ پوسكام ناھىيىسى پوسكام يېزىسىنىڭ قاراسا كەنتى ۋە خوتەن ناھىيىسى تۆسالا يېزىسىنىڭ مەكەن كەنتى ج ك پ مەركىزىي كومىتېتى سىياسەت تەتقىقات ئىشخانىسى، يېزا ئىگىلىك مىنىستىرلىكى يېزىلاردىكى مۇقىم كۆزىتىش نۇقتىسى ئىشخانىسى تەرىپىدىن «مەملىكەت بويىچە يېزىلاردىكى مۇقىم كۆزىتىش نۇقتىسى ئىلغار مۇقىم كۆزىتىش نۇقتىسى ئىشخانىسى» دەپ نام بېرىلدى.

يۈەن شىلىن

يېزا ئىقتىسادى

يېزا ئىقتىسادىنىڭ ئەھۋالى

ئاپتونوم رايون 1994 - يىلى «ئاشلىقنى مۇقىملاشتۇرۇش، پاختىنى ئاشۇرۇش، ئىقتىسادىي ئۈنۈمنى ئۆستۈرۈپ، دېھقانلارنىڭ كىرىمىنى ئاشۇرۇش»نى يېزا ئىقتىسادىنى راۋاجلاندۇرۇشتا يېتەكچى قىلدى. مۇشۇ يىلى يېزا ئىگىلىك ئىشلەپچىقىرىشىدىن مول ھوسۇل ئېلىندى، يېزا ئىقتىسادى ئومۇمىيۈزلۈك، تېز يۈكسەلدى.

1. يېزا ئىقتىسادىنىڭ ئالاھىدىلىكلىرى

1) يېزا ئىقتىسادىنىڭ ئومۇمىي كىرىمى زور ھەجىمدە ئاشتى. 1994 - يىلى يېزا ئىقتىسادىنىڭ ئومۇمى كىرىمى ئاپتونوم رايون بويىچە 18 مىليارد 520 مىليون يۈەنگە يېتىپ، 1993 - يىلدىكىدىن 49.9% ئاشتى، ئېشىش نىسبىتى 1993 - يىلدىكىدىن 32.6 پىرسەنتلىك رەقەم يۈقىرى بولدى. بۇنىڭ ئىچىدە ئاقسۇ، سانجى، تارباغاتايدىن ئىبارەت ئىككى ژىلايەت، بىر ئوبلاستتا ئېشىش نىسبىتى 60% تىن يۈقىرى بولدى، ئەڭ يۈقىرى بولغان ئۈرۈمچىدە 70.1% بولدى. يېزا ئىقتىسادى ئومۇمىي كىرىمىدە ئائىلىلەرنىڭ تىجارەت كىرىمى 15 مىليارد 20 مىليون يۈەنگە يېتىپ، 81.1% نى ئىگىلىدى؛ يېزا - بازار كارخانىلىرىنىڭ كىرىمى 2 مىليارد 456 مىليون يۈەن بولۇپ، 13.3% نى ئىگىلىدى؛ كەنت، گۈرۈپپىلارنىڭ كوللېكتىپ تىجارەت كىرىمى 799 مىليون يۈەن بولۇپ، 4.3% نى ئىگىلىدى. يېزىلاردىكى كەسىپلەر ئىچىدە ئورمانچىلىقنىڭ كىرىمى ئەل كېمەيگەندىن باشقا، قالغانلىرىنىڭ كىرىمى ئاشتى، بولۇپمۇ بېلىقچىلىق، يېزا سانائىتى، سودا، يېمەك - ئىچمەك كەسپى ۋە باشقىلارنىڭ كىرىمى تېز ئاشتى، بېلىقچىلىقنىڭ 69.1%، يېزا سانائىتىنىڭ 57.7%، سودا، يېمەك - ئىچمەك كەسپىنىڭ 94.9%، باشقىلارنىڭ 76.4% بولۇپ، ئومۇمىي كىرىمنىڭ ئېشىش نىسبىتىدىن يۈقىرى بولدى.

2) يېزا كارخانىلىرى، يېڭى ئىقتىسادىي ھېرلەشمە گەۋدىلەر ھەم 2 ـ، 3 - كەسىپلەر بىلەن شۇغۇللىنىدىغان يەككە ئىگىلىك ساھىلىرى راۋاجلاندى. 1994 - يىلى ئاپتونوم

رايونىمىزدىكى يېزا كارخانىلىرى كىرىمىنىڭ ئومۇمىي كىرىمىدە ئىگىلىگەن نىسبىتى 1993 - يىلىدىكىدىن 1.1 پىرسەنتلىك رەقەم ئۆرلىدى، يېڭى ئىقتىسادىي بىرلەشمە گەۋدىلەرنىڭ 0.4 پىرسەنتلىك رەقەم ئۆرلىدى، ئېشىش سۈرئىتى يېزا كارخانىلىرىنىڭ 63.4%، بىرلەشمە گەۋدىلەرنىڭ 125.4% ئۆرلىدى، ئومۇمىي كىرىمىنىڭ ئېشىش سۈرئىتىدىن يېزا كارخانىلىرىنىڭ 13.5 پىرسەنتلىك رەقەم، بىرلەشمە گەۋدىلەرنىڭ 75.5 پىرسەنتلىك رەقەم يۇقىرى بولدى. 2 - ، 3 - كەسىپلەرنىڭ ئېشىش سۈرئىتى 1 - كەسىپنىڭكىدىن 4.2 پىرسەنتلىك رەقەم يۇقىرى بولدى. ئۇرۇمچى ناھىيىسىنىڭ 2 - ، 3 - كەسىپ كىرىمى يېزا ئىقتىسادى ئومۇمىي كىرىمىنىڭ 86.2 پىرسەنتىنى ئىگىلەپ، يېزا ئىقتىسادىنىڭ مۇھىم كېلىش مەنبەسى بولۇپ قالدى. تۇرپان، قۇمۇل ژىلايەتلىرى، سانجى ئوبلاستىدىكى 2 - ، 3 - كەسىپلەرنىڭ تەرەققىياتى ناھايىتى تېز بولۇپ، ئومۇمىي كىرىمىنىڭ تەخمىنەن 50 پىرسەنتىنى ئىگىلىدى.

3) ھەر قايسى كەسىپ مەھسۇلاتلىرىنىڭ تاۋارلىق نىسبىتى داۋاملىق ئۆستى. بازار ئىگىلىكىنىڭ يېزىلاردا ئۇزۇلۇكسىز راۋاجلىنىشىغا ئەگىشىپ، جايلار ئىشلەپچىقىرىشىنى راۋاجلاندۇرۇش ئارقىلىق بازارنى كۆپلەپ داغلىق، ئالاھىدە، سۈپەتلىك مەھسۇلاتلىرى بىلەن تەمىنلىدى، ئېكسپورت قىلىپ تاشقى پېرېۋوت كىرىم قىلىش نىسبىتىنى ئۆستۈرۈپ، كىرىمنى ئاشۇردى، يېزا ئىگىلىك ۋە قوشۇمچە كەسىپ مەھسۇلاتلىرىنى پىششىقلاپ، چالا مەھسۇلاتلىرىنى يېرىم پىششىق مەھسۇلاتقا ياكى پىششىق مەھسۇلاتقا، مەھسۇلات ئۆستۈنلۈكىنى تاۋار ئۆستۈنلۈكىگە ئايلاندۇردى. 1994 - يىلى ئاپتونوم رايون بويىچە يېزىلارنىڭ مەھسۇلات سېتىش كىرىمى 10 مىليارد 634 مىليون يۈەنگە يېتىپ، 1993 - يىلىدىكىدىن 60% ئاشتى، 47.7 پىرسەنتلىك رەقەم ئۆستى. مەھسۇلاتلىرىنىڭ تاۋارلىق نىسبىتى 57.4% كە يېتىپ، 3.6 پىرسەنتلىك رەقەم ئۆستى. ھەر قايسى كەسىپ مەھسۇلاتلىرىنىڭ تاۋارلىق نىسبىتى مۇنداق بولدى: دېھقانچىلىق مەھسۇلاتلىرىنىڭ 67.7%؛ ئورمانچىلىق مەھسۇلاتلىرىنىڭ 79.1%؛ چارۋىچىلىق مەھسۇلاتلىرىنىڭ 68.6%؛ بېلىقچىلىق مەھسۇلاتلىرىنىڭ 91.3%؛ سانائەت مەھسۇلاتلىرىنىڭ 67.2%؛ باشقا مەھسۇلاتلىرىنىڭ 73.4%.

4) دېھقان، چارۋىچىلارنىڭ ئوتتۇرىچە كىرىمى 165 يۈەن ئاشتى، دېھقانلار بىلەن چارۋىچىلارنىڭ كىرىم پەرقى ئازايدى. 1994 - يىلى ئاپتونوم رايون بويىچە دېھقان، چارۋىچىلارنىڭ كىشى بېشىغا توغرا كەلگەن ئوتتۇرىچە كىرىمى 914 يۈەنگە يېتىپ، 1993 - يىلىدىكىدىن 22% ئاشتى. ئاپتونوم رايونىمىزدىكى كىشى بېشىغا توغرا كەلگەن كىرىم 1000 يۈەندىن يۇقىرى بولغان ناھىيە 34 بولۇپ، ئومۇمىي ناھىيىنىڭ 40 پىرسەنتىنى ئىگىلىدى، 500 يۈەندىن تۆۋەن بولغان ناھىيە ئۈچ بولۇپ، 3.5% نى ئىگىلىدى. قاراماي شەھىرىدە ئەڭ يۇقىرى بولۇپ، 2070 يۈەندىن توغرا كەلدى، مانا‌س ناھىيىسىدە 2017 يۈەندىن توغرا كەلدى. ئاپتونوم رايونىمىزدىكى كىشى بېشىغا توغرا كەلگەن كىرىم 500 يۈەندىن تۆۋەن بولغان ئاھالە گۇرۇپپىسىدىن 4268 ى ئازىيىپ، ئاھالە گۇرۇپپىسى ئومۇمىي سانىنىڭ 12.9 پىرسەنتىنى ئىگىلىدى؛ كىرىمى 1000 يۈەندىن يۇقىرى بولغان ئاھالە گۇرۇپپىسىدىن 4047 سى كۆپەيىپ، 12.3% نى ئىگىلىدى؛ ئاپتونوم رايونىمىزدىكى ئوتتۇرىچە كىرىمى 500 يۈەندىن تۆۋەن نامرات كەنت 3712 بولۇپ، 11.3% نى ئىگىلىدى.

چارۋىچىلىق مەھسۇلاتلىرى بازىرىنىڭ ئومۇمىيۈزلۈك قويۇقلاشقانلىگى، ئۇل مۇئەسسەسىلەرنىڭ ئۇزۇلۇكسىز ياخشىلىنىشىغا ئەگىشىپ، چارۋىچىلىق ئىشلەپچىقىرىشىدا ياخشى يۇزلىنىش بارلىققا كەلدى، گۆش، تېرە، يۇڭ، تېۋىت بازىرى ئىتتىكلەپ، چارۋىچىلار خېلى زور مەنپەئەت ئالدى.

2. يېزا ئىقتىسادىنىڭ ئېشىشىدىكى مەۋجۇد

1) بازار يېتەكچى قىلىنىپ، كەسىپ قۇرۇلمىسى مۇقاپىق تەڭشىلىپ، يېزا ئىقتىسادىنىڭ ئېشىشىغا ئاساس سېلىندى. 1994 - يىلى ئاپتونوم رايونىمىزنىڭ يېزا ئىگىلىك قۇرۇلمىسى زور دەرىجىدە تەڭشەلگەن بىر يىل بولدى. دېھقانچىلىقتا ئەۋزەللىككە ئىگە يۇقىرى ئونۇملۇك زىرائەتلەر تېرىقچىلىقى زور كۆچ بىلەن راۋاجلاندۇرۇلدى. جايلار ئاشلىقلىنىڭ بىرلىك ھوسۇلىنى ئۆستۈرۈپ، ئومۇمىي ھوسۇلغا كاپالەتلىك قىلىش شەرتى ئاستىدا، كېۋەز كۆلىمىنى كېڭەيتتى، ئاپتونوم رايون كېۋەز تېرىشقا ئىلھام بېرىش ئۈچۈن، پاختا مۇكاپات پۇلى بېرىش (ھەر تونىنا پاختا ئۈچۈن ئاپتونوم رايون مالىيەسى ناھىيە مالىيەسىگە 600 يۈەن قايتۇرۇش) ، پاختا كىرىمى بىلەن ئوغۇت باھاسىنىڭ ئۆرلەپ كەتكەن قىسمىنى تولۇقلاشقا ئوخشاش ئېتىبار بېرىش سىياسەتلىرىنى يولغا قويدى. 1994 - يىلى ئاپتونوم رايون بويىچە دېھقانلارنىڭ كېۋەز تېرىقچىلىقىدىن كىرگەن كىرىمى 4 مىليارد 867 مىليون يۈەن بولۇپ، كىشى بېشىغا 579 يۈەن (ئومۇمىي كىرىم) دىن توغرا كەلدى. جايلار يېزا ئىگىلىك كىرىمىنى ئاشۇرۇش يوللىرىنى كۆپەيتىش، ھەمدە تەرەپتىن ئاشۇرۇش ئۈچۈن سېلىنمىنى كۆپەيتىش، ئېتىبار بېرىش سىياسىتى بىلگىلەشكە ئوخشاش تەدبىرلەرنى قوللىنىپ، يېزىلاردا يېزا - بازار كارخانىلىرىنى ئاساس قىلغان

ھالدا 2 ،، 3 - كەسىپلەرنىي زور كۆچ بىلەن راۋاجلاندۇردى. چارۋىچىلىقنىڭ تەرەققىياتىنى، داڭلىق، ياخشى، ئالاھىدە مەھسۇلاتلارنىڭ تەرەققىياتىنى تېزلەتتى، مۇڭاپىق كەسىپ قۇرۇلمىسى يېزا ئىقتىسادىنى جانلاندۇردى.

2) ئاشلىق، پاختا سېتىۋېلىنىش باھاسىنىڭ، ياغلىق دان ۋە باشقا دېھقانچىلىق، چارۋىچىلىق مەھسۇلاتلىرى باھاسىنىڭ ئۆسكەنلىكى يېزا ئىقتىسادى ئومۇمىي كىرىمىنىڭ زور دەرىجىدە ئېشىشىدا مۇھىم رول ئويناندى. 1994 - يىلى ئاپتونوم رايون بويىچە يېزا ئىقتىسادىنىڭ ئومۇمىي كىرىمى 6 مىليارد 169 مىليون يۈەن ئاشتى. ئاشلىق باھاسى ئۆسكەنلىكى (ھەر كىلوگرامى ئوتتۇرا ھېساب بىلەن 0.3 يۈەن ئۆستى) ئۈچۈن، تەخمىنەن 1 مىليارد 348 مىليون يۈەن كۆپ كىرىم قىلىندى؛ پاختا باھاسى ئۆسكەنلىكى (ھەر 50 كىلوگرامىنىڭ 145 يۈەن ئۆستى) ئۈچۈن، 1 مىليارد 96 مىليون يۈەن كۆپ كىرىم قىلىندى، پاختا ھوسۇلى ئاشقانلىقى ئۈچۈن، 1 مىليارد 325 مىليون يۈەن كۆپ كىرىم قىلىندى؛ ياغلىق دان باھاسى ئۆسكەنلىكى ئۈچۈن، 150 مىليون يۈەن كۆپ كىرىم قىلىندى. ئاشلىق، پاختا، ياغلىق داندىنلا تەخمىنەن 3 مىليارد 919 مىليون يۈەن كۆپ كىرىم قىلىندى، بۇ ئومۇمىي ئاشقان كىرىمنىڭ 63.5 پىرسەنتىنى ئىگىلىدى.

3) يېزا ئىگىلىكىگە سېلىنغان سېلىنما ئاشتى، دېھقانچىلىق ئىشلەپچىقىرىش ۋاستىلىرى بىلەن تەمىنلەش يېتەرلىك بولدى. ئاپتونوم رايون بويىچە يېزا ئىگىلىكىگە بېرىلگەن جەمئىي قەرز پۇل 4 مىليارد يۈەنگە يېتىپ، 1993 - يىلنىڭ ئۇ مەزگىلىدىكىدىن 1 مىليارد 600 مىليون يۈەن، يەنى 66% كۆپەيدى؛ يېزا - بازار كارخانىلىرىنىڭ ئۈزاقسىز مەبلىغى ئۈچۈن بېرىلگەن جەمئىي قەرز پۇل 700 مىليون يۈەنگە، ئۈزاقلىق مۇلكى ئۈچۈن بېرىلگەن قەرز پۇل 470 مىليون يۈەنگە يېتىپ، 1993 - يىلدىكىدىن بىر ھەسسە ئاشتى. ئاپتونوم رايون بويىچە دېھقانچىلىق دورىلىرىغا سېلىنغان سېلىنما 1993 - يىلدىكىدىن 53%، خېمىيۇي ئوغۇتقا سېلىنغان سېلىنما 47%، سۇلياۋ يوپۇققا سېلىنغان سېلىنما 18% ئاشتى. ئاپتونوم رايون بويىچە 1994 - يىلى يېزىلارغا سېلىنغان ئىشلەپچىقىرىش خاراكتېرلىك سېلىنما 10 مىليارد 670 مىليون يۈەنگە يەتتى، ئىشلەپچىقىرىش خاراكتېرلىك ئۈزاقلىق مۇلۇكنىڭ قىممىتى 4 مىليارد 589 مىڭ يۈەنگە يېتىپ، 1993 - يىلدىكىدىن 24.7% ئاشتى، بۇنىڭ ئىچىدە مۇشۇ يىلى سېلىنغىنى 910 مىليون يۈەن. ئېتىز - ئېرىق قۇرۇلۇشىغا سېلىنغان سېلىنما كۆلىمىنىڭ زور بولۇشى، ئېتىز - ئېرىق قۇرۇلۇشى سۇپىتىنىڭ ياخشى بولۇشى يېقىنقى يىللاردىن بۇيان كەم ئۇچرايدۇ.

3. ساقلانغان ئاساسلىق مەسىلىلەر

1) يېزا ئىقتىسادى چىقىمىنىڭ ئېشىشى بەك تېز بولدى، ئىقتىسادي ئۇنۇم تۆۋەنلەپ كەتتى. 1994 - يىلى ئاپتونوم رايون بويىچە يېزا ئىقتىسادىنىڭ ئومۇمىي چىقىمى 9 مىليارد 760 مىليون يۈەنگە يېتىپ، 76.4% ئاشتى، ئومۇمىي كىرىمنىڭ ئېشىش نىسبىتىدىن 26.5 پىرسەنتىلىك رەقەم يۇقىرى بولۇپ، ئومۇمىي كىرىمنىڭ 52.7 پىرسەنتىنى ئىگىلىدى، دېمەك، ئومۇمىي كىرىمنىڭ يېرىمىدىن كۆپرەكى سەرپ بولۇپ كەتتى، ھەر بىر يۈەن سېلىنمىمنىڭ ساپ كىرىمى ئاران 0.89 يۈەن بولۇپ، 1993 - يىلدىكىدىن 27.6% تۆۋەنلەپ كەتتى. چىقىم بەك كۆپ بولۇپ كەتكەچكە، دېھقانلارنىڭ تاپاۋەت كىرىمى ئومۇمىي كىرىم بىلەن تەڭ ئاشالمىدى. ئومۇمىي چىقىمنىڭ بەك كۆپ ئېشىپ كېتىشىگە، ئاساسەن، يېزا ئىگىلىك ئىشلەپچىقىرىش ۋاستىلىرى باھاسىنىڭ بەك ئۆرلەپ كەتكەنلىكى سەۋەب بولدى، ئاپتونوم رايون يېزا ئىگىلىك ئىشلەپچىقىرىش ۋاستىلىرى باھاسىنىڭ ئۆرلەپ كېتىشىنى توسۇش ئۈچۈن، يېزا ئىگىلىك ئىشلەپچىقىرىش ۋاستىلىرى باھاسىنىڭ يۇقىرى چېكىنى ۋە خىمىيۇي ئوغۇتنىڭ ئۈنۈمۈرسال باھاسىنى بەلگىلەش، پاختا كىرىمى بىلەن خىمىيۇي ئوغۇت كىرا ھەققىنى تولۇقلاپ، 500 كىلومېتردىن يىراق رايونلارغا يۆتكىلىدىغان خىمىيۇي ئوغۇت كىرا ھەققىنە قوشۇمچە يارەم پۇلى بېرىشكە ئوخشاش كۆچلۈك تەدبىرلەرنى قوللانغان بولسىمۇ، چىقىمنىڭ ئېشىپ كېتىش يۆزلىنىشىنى يەنىلا توسقىلى بولمىدى. بولۇپمۇ 1994 - يىلى دۆلەت ئاشلىق، پاختا قاتارلىق دېھقانچىلىق مەھسۇلاتلىرىنىڭ باھاسىنى خېلى ئۆستۈرگەن ئەھۋالدىمۇ ئىقتىسادي ئۇنۇمنىڭ ئېغىر دەرىجىدە تۆۋەنلەپ كېتىشى سانائەت مەھسۇلاتلىرى بىلەن دېھقانچىلىق مەھسۇلاتلىرى ئوتتۇرىسىدىكى قايچىسىمان باھا پەرقىنىڭ بارغانسېرى زورىيىپ كەتكەنلىكىنى كۆرسىتىدۇ. بۇندىن باشقا، غەيرى ئىشلەپچىقىرىش خاراكتېرلىك چىقىمنىڭ ئېشىپ كېتىشىمۇ سەل قاراشقا بولمايدىغان ئامىل. 1994 - يىلى باشقۇرۇش چىقىمى 1993 - يىلدىكىدىن 3.133%، باشقا چىقىملار 140.9% ئېشىپ كەتتى.

2) كىرىم تەقسىماتىدا دۆلەت، كوللېكتىپ، شەخسلەردىن ئىبارەت ئۈچ تەرەپنىڭ مۇناسىۋىتىدە دېگەندەك ماسلاشمىدى. 1994 - يىلى دۆلەت دېھقانچىلىق بىجىي نىسبىتىنى ئۆستۈرگەنلىكى ئۈچۈن، ئاپتونوم رايون بويىچە دېھقانلار دۆلەتكە تاپشۇرغان باج 478 مىليون يۈەنگە يېتىپ، 1993 - يىلدىكىدىن 104.4% ئاشتى، باجنىڭ ساپ كىرىمدە ئىگىلىگەن نىسبىتى 2.1 پىرسەنتىلىك رەقەم ئۆرلىدى، دېھقانلارغا تەقسىم بولغان كىرىم 7 مىليارد 673 مىليون يۈەنگە يېتىپ، 24.3% ئاشتى، بۇ، ئومۇمىي كىرىمنىڭ ئېشىش نىسبىتىدىن 26.6 پىرسەنتىلىك رەقەم، ساپ

كىرىمىنىڭ ئېشىش نىسبىتىدىن 3.5 پىرسەنتلىك رەقەم تۆۋەن، ساپ كىرىمدە ئىگىلىگەن نىسبىتى 2.5 پىرسەنتلىك رەقەم تۆۋەنلەپ كەتتى.

3) كىرىمنىڭ كىشى بېشىغا توغرا كېلىشى جەھەتتە جەنۇبىي شىنجاڭ بىلەن شىمالىي شىنجاڭنىڭ پەرقى بارغانسېرى كېڭىيىپ كەتتى. 1994 - يىلى شىمالىي شىنجاڭدا دېھقان، چارۋىچىلارنىڭ ئوتتۇرچە كىرىمى 1137 يۈەندىن توغرا كېلىپ، جەنۇبىي شىنجاڭدىكىلەرنىڭكىدىن 361 يۈەن ئېشىق بولدى. بۇنىڭ سەۋەبى شۆكى، بىرىنچىدىن، جەنۇبىي شىنجاڭدا يېزا - بازار كارخانىلىرى ۋە 2 -، 3 - كەسىپلەرنىڭ تەرەققىياتى ئاستا بولۇپ، ئىقتىسادىنىڭ ئېشىش سۈرئىتى شىمالىي شىنجاڭنىڭكىدىن تۆۋەن. ئىككىنچىدىن، جەنۇبىي شىنجاڭدا نوپۇسنىڭ كۆپىيىشى بەك تېز بولدى. 1994 - يىلى جەنۇبىي شىنجاڭدا نوپۇسنىڭ كۆپىيىش نىسبىتى ‰0.23 بولۇپ، شىمالىي شىنجاڭدىكىدىن ئاز كەم ‰0.1 يۇقىرى بولدى.

لىيۇ يەنپىڭ

دېھقانچىلىق تەننەرخى ۋە ئۇنۇمنىڭ ئۆزگىرىش ئەھۋالى

1994 - يىلى ئاپتونوم رايونىمىز بويىچە دېھقانچىلىق تەننەرخى ۋە ئۇنۇمنىڭ ئۆزگىرىش ئەھۋالى تۆۋەندىكىدەك بولدى:

1. ئاشلىق باھاسى تەڭشىلىپ، ئۇنۇم ئومۇميۈزلۈك ئۆستى. 1994 - يىلى دۆلەت ئاشلىق باھاسىنى تەڭشىدى، بۇنىڭ بىلەن ئاشلىق ئېچىدىكى ئۇنۇمى ئەڭ ناچار بولىدىغان بۇغدىيىنىڭ مو بېشى كىرىمى 296.5 يۈەنگە يېتىپ، 1993 - يىلىدىكىدىن ‰48.12 ئاشتى، مو بېشى پايدىسى 92.5 يۈەنگە يېتىپ، ‰189.33 ئاشتى. ۋەزنىچە بەلگىلەپ سېتىۋېلىش باھاسى يەنىلا تۆۋەن بولغان كۆمىسقوناقنىڭ مو بېشى كىرىمى 335.22 يۈەنگە يېتىپ، ‰53.57 ئاشتى، مو بېشى پايدىسى108.38 يۈەنگە يېتىپ، ‰157.68 ئاشتى، بۇنىڭ ئىچىدە «704 - SC» ئاساس قىلىنغان، شىمالىي شىنجاڭدا ئاق يەرگە تېرىلغان كۆمىسقوناقنىڭ ھەر موسىدىن تەخمىنەن 400 يۈەن كىرىم قىلىندى، مو بېشى پايدىسى 150 يۈەندىن ئېشىپ، تەرەققىياتنىڭ غايەت زور يوشۇرۇن كۈچى نامايان بولدى. ئاق قوناقنىڭ ئوتتۇرچە مو بېشى كىرىمى 286.6 يۈەنگە يېتىپ، ‰36.39 ئاشتى، مو بېشى پايدىسى 129.17 يۈەنگە يېتىپ، ‰72 ئاشتى. باشقا ئۆلكە، ئاپتونوم رايونلاردا مەھسۇلات كەملەپ كېتىش تۈپەيلىدىن باھاسى تېز ئۆرلەپ كەتكەن شالىنىڭ مو بېشى كىرىمى 792.85 يۈەنگە يېتىپ، 1993 - يىلىدىكىدىن ‰52.85 ئاشتى، مو بېشى پايدىسى 389.96 يۈەنگە يېتىپ، ‰151.13 ئاشتى، بۇ، پاختىنىڭ مو بېشى كىرىمىدىن ‰18.36، مو بېشى پايدىسىدىن ‰7.3 يۇقىرى بولدى. مەبلەغ سېلىپ بۇز يەر ئېچىپ شال ئۆستۈرۈش شىمالىي شىنجاڭ بويىچە يەر ئۆزلەشتۈرۈشنىڭ قىزىق نۇقتىسى بولۇپ قالدى. ئاشلىقنىڭ باھاسىنى ئۆستۈرۈش ئاپتونوم رايونىمىز بويىچە ئاشلىق ئۇنۇمىنىڭ ئومۇميۈزلۈك ئۆسۈشىنى ئىلگىرى سۈرگەن بولسىمۇ، لېكىن سەل قاراشقا بولمايدىغان يېرى شۇكى، ئاساسلىق زىرائەتلەرنىڭ سېلىشتۇرما باھاسىنىڭ ئەڭ تۆۋەن بولۇش ھالىتى بۇرۇنقىدەكلا تۇرۇۋەردى، تېرىقچىلىق قۇرۇلمىسىنى تەڭشەشتە ئاشلىقنى قىسقارتىش ئەھۋالى ئېغىر بولدى، بۇ ھال 1994 - يىلى ئاپتونوم رايونىمىز بويىچە ئاشلىق تېرىلغۇ كۆلىمى، ئومۇمىي مەھسۇلاتنىڭ تۇنجى قېتىم ئوخشاشلا تۆۋەنلەپ كېتىشىنى كەلتۈرۈپ چىقاردى، ئاشلىق تېرىلغۇ كۆلىمى تۆۋەنلەپ 1 مىليون 500 مىڭ گېكتارغىمۇ يەتمەي، 1993 - يىلىدىكىدىن 197 مىڭ 500 گېكتار كېمەيىپ كەتتى، ئېلىنغان ئومۇمىي ئاشلىق 7 مىليون 204 مىڭ توننىدىن 6 مىليون 661 مىڭ 700 توننىغا چۈشۈپ قالدى. ئاشلىق قىسمەن جىددى بولدى، بۇنىڭ بىلەن جەنۇبىي شىنجاڭ بازارلىرىدا ئاشلىق باھاسى بىراقلا ئۆرلەپ كەتتى، خوتەندە بىر تونا بۇغداينىڭ باھاسى ئۆرلەپ 1800 يۈەنگە يېتىپ، ‰66.67 ئۆستى، قەشقەردە بىر تونا بۇغداينىڭ باھاسى ئۆرلەپ 2000 يۈەنگە يېتىپ، ‰85.16 يۇقىرى بولدى، شۇنىڭ بىلەن بىللە، شىمالىنىڭ ئاشلىقىنى جەنۇبقا يۆتكەش ئىشى ئاساسىي ئاشلىق ئىشلەپچىقىرىش رايونى بولغان ئىلى ئوبلاستىنىڭ كۆپ يىللىق زاپاس ئاشلىقىنى پۈتۈنلەي تۇگىتىۋەتتى.

2. پاختا ئۆستۈرۈش يېڭى تېخنىكىسىنىڭ ئۇنۇمى كۆرۈنەرلىك بولۇپ، پاختىنىڭ مو بېشى پايدىسى 300 يۈەندىن ئاشتى. كېۋەز شىنجاڭدا تېرىلىش كۆلىمى ئەڭ زور بولغان ئىقتىسادىي زىرائەت، گەرچە پاختا ئارقىلىق ئوغۇتنىي تولۇقلاش، پاختا ئارقىلىق ئاشلىقنى تولۇقلاش سىياسىتى ئىجرا قىلىنغان بولسىمۇ، 1994 - يىلى شىنجاڭدا پاختىنىڭ توختام بويىچە ۋەزنىچە بەلگىلەپ سېتىۋېلىنىش باھاسى دۆلەتنىڭ بىر تۇتاش باھاسىدىن تۆۋەن بولدى، لېكىن بىر توننىمى 9300 يۈەنلىك پاختا باھاسى يەنىلا يۇقىرىدىن تۆۋەنگىچە دېھقانلارنىڭ پاختا تېرىش ئاكتىپلىقىنى قوزغىدى، ئاپتونوم رايونىمىز بويىچە پاختا تېرىلغۇ كۆلىمى 750 مىڭ گېكتارغا يېتىپ، 1993 - يىلىدىكىدىن ‰23.66 ئاشتى، پاختىنىڭ بىرلىك مەھسۇلاتى 78.4 كىلوگرامغا يېتىپ، ‰5 ئاشتى، ئېلىنغان ئومۇمىي پاختا 882 مىڭ 100 توننىغا يېتىپ،

مەملىكەت بويىچە ئېلىنغان ئومۇمىي پاختىنىڭ 20.76 پىرسەنتىنى ئىگىلىدى. باھا ۋە بىرلىك مەھسۇلاتىنىڭ ئېشىشى بىلەن 1994 - يىلى پاختىنىڭ مو بېشى ئوتتۇرىچە كىرىمى 750.01 يۈەنگە يېتىپ، 45.4% ئاشتى، ئوتتۇرىچە مو بېشى پايدىسى 354.25 يۈەنگە يېتىپ، 96.75% ئاشتى، تەننەرخنىڭ پايدا نىسبىتى 91.97% كە يېتىپ، 37.51 پىرسەنتلىك رەقەم ئاشتى. دېمەك، مۇشۇ يىل بىر نەچچە يىلدىن بۇيان پاختا سېلىنمىسى جەھەتتە ھاسىلات نىسبىتى ئەڭ يۇقىرى بولغان بىر يىل بولدى. رايونلار بويىچە قارىغاندا، شىمالىي شىنجاڭدىكى شىخو، ساۋەن، شىخەنزىلەردە پاختىنىڭ بىرلىك مەھسۇلاتى 65 كىلوگرامدىن ئاشمىدى، ئوتتۇرىچە مو بېشى كىرىمى 500 - 600 يۈەن بولدى، دېمەك، بۇنى ئاپتونوم رايونىمىزنىڭ ئوتتۇرىچە سەۋىيىسى بىلەن سېلىشتۇرغاندا، كۆرۈنەرلىك پەرق شەكىللەندى. پاختا ئۆستۈرۈش سالمىقى زور، تېخنىكىنىڭ قېلىپلىشىش دەرىجىسى يۇقىرى بولغان جەنۇبىي شىنجاڭدا پاختىنىڭ بىر پۈتۈن ئۇنۇمى ئەڭ ياخشى بولدى، خوتەنده پاختىنىڭ مو بېشى كىرىمى ئاران 600 نەچچە يۈەن، مو بېشى پايدىسى 260 يۈەنگىمۇ يەتمىگەندىن تاشقىرى، باشقا جايلاردا مو بېشى كىرىمى پۈتۈنلەي 800 يۈەندىن يۇقىرى بولدى، مەكىت، يوپۇغا قاتارلىق ئون نەچچە يۇقىرى ھوسۇللۇق ناھىيىدە ساپ پاختىنىڭ بىرلىك مەھسۇلاتى 100 كىلوگرامدىن ئېشىپ كەتتى ياكى شۇنىڭغا يېقىنلاشتى، مو بېشى كىرىمى 900 يۈەن بولدى ياكى 1000 يۈەندىن ئاشتى. دېھقانلارنىڭ نەق پۇل كىرىمىنىڭ 80 پىرسەنتى پاختا ئۆستۈرۈشتىن كېلىدۇ، دېمەك، پاختا يېزا ئىقتىسادىي تەرەققىياتىدىكى ئەڭ ھاياتىي كۆچكە ئىگە كىرىم ئاشۇرۇش ئاسلى بولۇپ قالدى.

3. ياغلىق دان ئىشلەپچىقىرىش ۋە سېتىش تەڭپۇڭلاشتى، پايدا مۇقىم ئاشتى. 1994 - يىلى ئېچكى ئۇلكىلەردە ياغلىق دان قىس بولۇپ، سۇ يېغىنىڭ باھاسى شىددەت بىلەن ئۆرلەپ كەتكەچكە، شىنجاڭدا يىلمۇ يىل ئازىيىپ كەتكەن ياغلىق زىرائەت تېرىلغۇ كۆلىمى بىردىنلا كۆپىيىپ، 317 مىڭ 300 گېكتارغا، ئېلىنغان ئومۇمىي ياغلىق دان 507 مىڭ 600 تونناغا يەتتى، ئاپتونوم رايونىمىز ئېچىدە سۇ يېغى بىلەن تەمىنلەش يېتەرلىك بولدى، قىسمەن ۋىلايەتلەردە ئىشلەپچىقىرىش سېتىشتىن كۆپ بولۇپ كەتتى، ئۇنىڭ ئۈستىگە، ئاشلىق، ياغنى شىنجاڭدىن چىقىرىشنى چەكلەش توغرىسىدىكى بۇيرۇق ئۇنۇم بەرگەچكە، ياغ بازارلىرىدا سېتىلىدىغان ھەر بىر تونىنا ياغنىڭ باھاسى، يېڭى ياغ بازارغا كىرگەندىن كېيىن، ئەتىياز ۋە ياز ئارىلىقىدىكى ئەڭ يۇقىرى باھا 12 مىڭ يۈەندىن بىراقلا تەخمىنەن 10 مىڭ يۈەنگە چۈشتى. ياغلىق داننىڭ ئۇنۇمى مۇقىملىق ئېچىدە ئۆستى، 1994 - يىلى قىچا، ياغلىق ئاپتاپپەرەسى، زىغىردىن ئىبارەت ئۇچ خىل ئاساسلىق زىرائەتنىڭ ئوتتۇرىچە مو بېشى كىرىمى 271.85 يۈەنگە يېتىپ، 59.53% ئاشتى، مو بېشى پايدىسى 128.22 يۈەنگە يېتىپ، 137.75% ئاشتى. تۇرلەر بويىچە قارىغاندا، تېرىلغۇ كۆلىمى زور بولسىمۇ، لېكىن بىرلىك مەھسۇلاتى، باھاسى 2 - ئورۇندا تۇرىدىغان قىچىنىڭ مو بېشى كىرىمى 249.48 يۈەنگە يېتىپ، 57.4% ئاشتى، مو بېشى پايدىسى، تەننەرخ 25.15% ئاشقان ئەھۋالدا، 116.17 يۈەنگە يېتىپ، 111.03% ئاشتى. تېرىلغۇ كۆلىمى يىلمۇ يىل كۆپەيگەن ياغلىق ئاپتاپپەرەسىنىڭ ياغلىق دان ئىچىدە تەننەرخى ئەڭ يۇقىرى، ئۇنىڭ ئۈستىگە، ۋەزىپە بەلگىلەپ سېتىۋېلىش باھاسى ئەڭ تۆۋەن بولسىمۇ، لېكىن ئۇ ھوسۇلى بىر قەدەر يۇقىرى بولۇشتەك ئەۋزەللىككە ئىگە بولغاچقا، 1994 - يىلى ئوتتۇرىچە مو بېشى كىرىمى 285.52 يۈەنگە يېتىپ، 61.66% ئاشتى، مو بېشى پايدىسى 128.77 يۈەنگە يېتىپ، 183.88% ئاشتى، ئۇچ خىل ياغلىق دان ئىچىدە ياغلىق ئاپتاپپەرەسىنىڭ ئېشىش سۈرئىتى ئەڭ يۇقىرى بولدى. سېتىۋېلىنىش باھاسى ئەڭ يۇقىرى، ئەكسىچە بىرلىك مەھسۇلاتى سەۋىيىسى ئەڭ تۆۋەن بولغان زىغىرنىڭ 1994 - يىلدىكى ئوتتۇرىچە مو بېشى كىرىمى 280.55 يۈەنگە يېتىپ، 59.3% ئاشتى، مو بېشى پايدىسى 139.71 يۈەنگە يېتىپ، 127.58% ئاشتى. ياغلىق دان ئىچىدە تېرىلىش سالمىقى ئەڭ كىچىك بولغان زاراڭزا، خاسىلارنىڭ سېتىۋېلىنىش باھاسى قىچا ۋە زىغىرنىڭكىدىن يۇقىرى بولدى. 1994 - يىلى زاراڭزىنىڭ مو بېشى كىرىمى 350.2 يۈەنگە، مو بېشى پايدىسى 135.1 يۈەنگە يېتىپ، قىچا ۋە ياغلىق ئاپتاپپەرىسنىڭ پايدا سەۋىيىسىدىن يۇقىرى بولدى. ئاساسلىق خاسلىق ئىشلەپچىقىرىلىدىغان توقۇنۇنلىق خاسىلىنىڭ ھەر تونىنسىنىڭ سېتىلىش باھاسى 3000 يۈەندىن يۇقىرى بولدى، بازاردا بىر تونىنا خاسلىق يېغىنلىق توپ سېتىلىش باھاسى 10 مىڭ يۈەندىن 13 مىڭ يۈەنگىچە بولدى. خاسىلىنىڭ مو بېشى كىرىمى 505 يۈەنگە، مو بېشى پايدىسى 260 يۈەنگە يەتتى، سۇلياۋ يوپۇق يېپىپ ئۆستۈرۈلگەن چىلگە خاسىلىنىڭ ئۇنۇمى تېخىمۇ يۇقىرى بولدى، قىسمەن كىچىك رايونلاردىكى خاسىلىنىڭ كىرىمى ۋە پايدىسى پاختىدىن پەرقلەنمىدى.

4. قىزىلچا، پەمىدۇرنىڭ سېتىلىش باھاسى بەك تۆۋەن بولدى، بۇ، ئۇنۇمنىڭ ئۆسۈشىنى كۆرۈنەرلىك ئاستىلىتىپ قويدى. ھەر دەرىجىلىك ھۆكۈمەتلەر، 1993 - يىلى قىزىلچا كۆلىمىنىڭ تۆۋەنلەپ، شېكەر زاۋۇتلىرىنىڭ خام ئەشياسى ئېغىر دەرىجىدە يېتىشمەسلىك ئەھۋالىنىڭ يەنە يۈز بېرىشىنىڭ ئالدىنى ئېلىش ئۈچۈن، ئۇنى پۈتۈن كۆچى بىلەن نۇقتىلىق قوغدىدى، بۇنىڭ بىلەن ئاپتونوم رايونىمىز بويىچە 1994 - يىلدىكى قىزىلچىنىڭ تېرىلغۇ كۆلىمى، ئومۇمىي ھوسۇلى

ئاپتونوم رايونىمىز بويىچە 1994 - يىللىق يېزا ئىقتىسادىنىڭ ئاساسلىق كۆرسەتكۈچلىرىنى سېلىشتۇرۇش جەدۋىلى

بىرلىكى: 10 مىڭ يۈەن

تۈرلەر	1994		1993 - يىلىدىكىدىن ئاشقىنى ۋە كېمەيگىنى
	سانى	ئومۇمىي كىرىمدە ئىگىلىگىنى %	
1. ئومۇمىي كىرىم	1852032	100	49.9
1) يېزا ئىگىلىك كىرىمى	1115139	60.2	52
بۇنىڭ ئىچىدە: دانلىق زىرائەت كىرىمى	462628	25	47.7
2) ئورمانچىلىق كىرىمى	16255	0.9	—3.4
3) چارۋىچىلىق كىرىمى	162458	8.8	35.5
4) بېلىقچىلىق كىرىمى	4562	0.2	69.1
5) سانائەت كىرىمى	269463	14.5	57.7
6) ھۈنەرۋەنلىك كىرىمى	66636	3.6	48.2
7) تىرانسپورت كىرىمى	67290	3.6	43.2
8) سودا - ئىچىملىك كەسپى كىرىمى	70354	3.8	94.9
9) مۇلازىمەتچىلىك كىرىمى	38353	2.1	34.7
10) باشقا كىرىم	41522	2.3	19.7
2. ئومۇمىي خىراجەت	976005	52.7	76.4
بۇنىڭ ئىچىدە: تېرىقچىلىق خىراجىتى	480373	25.9	70.8
3. ساپ كىرىم	868587	46.9	27.8
* (1) دۆلەت بېجى	47793	5.5	104.4
* (2) مۇناسىۋەتلىك تارماقلارغا تاپشۇرۇلغىنى	5918	0.7	64.8
* (3) كارخانىلارنىڭ تۈرلۈك فوندى	15005	1.7	95.7
* (4) يېزا (كەنت) لەر بىر تۇتاش توپلىغىنى	32606	3.8	16.6
* (5) دېھقانلارنىڭ تاپاۋىتى	767265	88.3	24.3
كىشى بېشىغا توغرا كەلگەن ئوتتۇرىچە كىرىم	914	-	22
سېلىنغان بىر يۈەن مەبلەغنىڭ ئىقتىسادىي ئۈنۈمى (يۈەن)	0.89	-	—27.6
توپلانغان ئاھالە (10 مىڭ ئادەم)	839.9	-	1.9

*بەلگىسى ساپ كىرىمدە ئىگىلىگەن %؛ بۇ سانلار يېزا ئىگىلىك تارماقلىرىنىڭ مەلۇماتىدىن ئىبارەت.

جەھەتتە، ئاساسەن، 1992 - يىلدىكى سەۋىيە ئەسلىگە كەلدى، ئۇنىڭ ئۈستىگە، مەملىكەت بويىچە شېكەر كەمچىل بولغاچقا، شىنجاڭ شېكىرىنىڭ ھەر تونناسىنىڭ سېتىلىش باھاسى 5500 يۈەنگە ئۆستى، ئۆسۈش نىسبىتى %14.57 بولدى، ئەما قىزىلچىنىڭ باھاسى ئاساسىي جەھەتتىن يەنىلا ئەسلى جايىدا تۇرۇۋەردى. ئاشلىق، پاختىنىڭ 1994 - يىلدىكى ۋەزىپە بەلگىلەپ سېتىۋېلىش باھاسى تەخمىنەن %50 ئۆسكەن ئەھۋالدا، قىزىلچىنىڭ سېتىۋېلىنىش باھاسىنىسى، ھېچ بولمىغاندا، بىر تونناسىنى 250 يۈەنلىك سەۋىيىگە تەڭشىگەندە، ئاندىن مۇناسىپ سېلىشتۇرما باھانى ساقلاپ قالغىلى بولاتتى، لېكىن جايلار باھانى 165 يۈەندىن 180 يۈەنگىچە قىلىپ بېكىتىۋالغاچقا، ئېشىش سۈرئىتى ئونتۇرا ھېساب بىلەن %10 كىمۇ يەتمىدى، ئۇنىڭ ئۈستىگە قىزىلچىنىڭ ئەملىي سېتىلىش باھاسى 160 يۈەنگىمۇ يەتمىدى، نەتىجىدە 1994 - يىلى قىزىلچىنىڭ مو بېشى كىرىمى ئاران 455.02 يۈەنگە يېتىپ، %15.63 ئاشتى، تەننەرخنى چىقىرىۋەتكەندە، قىزىلچىنىڭ ئونتۇرىچە مو بېشى پايدىسى 138.16 يۈەنگە يېتىپ، ئاشقان قىسمى 20 يۈەنگىمۇ يەتمىدى. باھانىڭ بەك تۆۋەن بولۇپ كېتىشى پاختا بىلەن قىزىلچىنىڭ پايدا پەرقىنى 1993 - يىلدىكى 1:1.52 نىسبەتتىن 1:2.56 نىسبەتكە كۆپەيتىۋەتتى. 1994 - يىلى پەمدۇرنىڭ سېتىلىش باھاسى يەنىلا ئەسلىدىكى جايىدا تۇردى، مو بېشى كىرىمى 1030 يۈەنگە يېتىپ، %5.10 ئاشتى، مو بېشى پايدىسى 445.8 يۈەنگە يېتىپ، ئاران %5.21 ئاشتى.

گاۋ دېڭبىن

يېزا، كەنت ھەمكارلىق ئىقتىسادىي تەشكىلاتلىرىنىڭ قۇرۇلۇشى

1994 - يىلنىڭ ئاخىرىغىچە ئاپتونوم رايونىمىز بويىچە يېزا - بازار ھەمكارلىق ئىقتىسادىي تەشكىلاتىدىن 439 ى، كەنت ھەمكارلىق ئىقتىسادىي تەشكىلاتىدىن 7668 ى قۇرۇلدى، بۇنىڭ ئىچىدە 1994 - يىلى قۇرۇلغان يېزا - بازار ھەمكارلىق ئىقتىسادىي تەشكىلاتى 37، كەنت ھەمكارلىق ئىقتىسادىي تەشكىلاتى 1306.

1994 - يىلى جايلار دېھقانچىلىق، چارۋىچىلىق رايونلىرىدىكى ئاساسىي قاتلام پارتىيە تەشكىلاتلىرىنىڭ قۇرۇلۇشىنى داۋاملىق يولغا قويۇش بىلەن بىللە، يېزا - كەنت ھەمكارلىق ئىقتىسادىي تەشكىلاتلىرىنىڭ قۇرۇلۇشىنى ۋە كەنت دەرىجىلىك يۇرۇشلەشكەن تەشكىلاتلارنىڭ بىر پۈتۈن قىلىپ كۆچەيتتى. تەشۋىقات - تەربىيە ئارقىلىق، دېھقانلار ۋە ئاساسىي قاتلام كادىرلىرى كوللېكتىپ ئىقتىسادىي تەشكىلاتلارنى قۇرۇشنىڭ ئەھمىيىتىنى يەنىمۇ تونۇش ئىمكانىيىتىگە ئىگە قىلىندى. 1994 - يىلى يېزا - كەنت ھەمكارلىق ئىقتىسادىي تەشكىلاتلىرى ئىلگىرىكى يىللاردىكى كوللېكتىپنىڭ مەبلىغىنى سۈرۈشتۈرۈش بويىچە ئېنىقلاش ۋە يىغۇپلىش خىزمىتىنى كۈچەيتتى، ئاپتونوم رايونىمىز بويىچە 58 مىليون 20 مىڭ يۈەن قەرز يىغۇپلىنىدى، دېھقان ئائىلىلىرى ۋە ئورۇنلار سۈرۈشتۈكەن كوللېكتىپنىڭ پۇلى 1993 - يىلدىكى 590 مىليون يۈەندىن 570 مىليون يۈەنگە چۈشتى. جايلار كوللېكتىپ ئىگىلىكىنى تەرەققىي قىلدۇرۇپ زورايتىشنى ئائىلە ھۆددىگەرلىك مەسئۇلىيىتە تۈزۈمىنى مۇكەممەللەشتۈرۈشنىڭ مۇھىم يولى قىلىپ، كۆپ خىل ئۇسۇللارنى قوللىنىپ، كوللېكتىپ ئىقتىسادىنى زورايتىپ، مۇلازىمەت فۇنكسىيەسىنى كۈچەيتتى.

يېزا - كەنت ھەمكارلىق ئىقتىسادىي تەشكىلاتلىرىنىڭ قۇرۇلۇشىدا ساقلىنىۋاتقان ئاساسلىق مەسىلىلەر مۇنۇلار: بىرلىككە كەلگەن ئۇلگە كۆرسىتىش نىزامىنامىسى بولمىغانلىقى، قانۇن تۈزۈمۈش خىزمىتى ئارقىدا قالغانلىقى ئۈچۈن، يېزا - كەنت ھەمكارلىق ئىقتىسادىي تەشكىلاتلىرىنىڭ خاراكتېرى، رولى، ئورنى، ھوقۇقى ۋە مەجبۇرىيىتى ئېنىق بولماسلىق، كۆپىنچە تەشكىلاتلار ۋۇيۇسكىلا ئىسىم قويۇپ، فۇنكسىيەسىنى جارى قىلدۇرالماسلىق ئەھۋالى كېلىپ چىقتى. كەنت ھەمكارلىق ئىقتىسادىي تەشكىلاتلىرى ئىچىدە ھويلا ئارام ئىگىلىكىنى ھەقىقىي مۇلازىمەت بىلەن تەمىنلىگىنى قۇرۇلغان ئومۇمىي تەشكىلاتىنىڭ 20 پىرسەنتىنىلا ئىگىلىدى، كۆپلىگەن ئاپپاراتلار مۇكەممەل ئەمەس، كوللېكتىپ ئىگىلىك نىسبەتەن ئاجىز.

لى خۇڭيۈن

يېزىلاردىكى ھەمكارلىق فوند جەمئىيەتلىرى

1994 - يىلنىڭ ئاخىرىغىچە ئاپتونوم رايونىمىز بويىچە %28.16 كەنت ۋە %34.77 يېزا (بازار) ئىچكى قىسمىدىكى مەبلەغنى يۇرۇشلەشتۈرۈش خىزمىتىنى يولغا قويدى، جەمئىي يۇرۇشلەشتۈرۈلگەن مەبلەغ 442 مىليون 310 مىڭ يۈەنگە يېتىپ، 1993 - يىلدىكىدىن %17.29 ئاشتى؛ مۇشۇ بىر يىلدا سېلىنغان ئومۇمىي مەبلەغ 372 مىليون 990 مىڭ يۈەنگە يېتىپ، %3.07 ئاشتى؛ سىسىلىنغان مەبلەغدىن قايتۇرۇۋېلىنغىنى 317 مىليون 610 مىڭ يۈەنگە يېتىپ، %285.82 ئاشتى. 1994 - يىلى يېزا ھەمكارلىق فوند جەمئىيىتى خىزمىتى تۆۋەندىكىدەك ئالاھىدىلىكلەرگە ئىگە بولدى:

1. ھەمكارلىق كاسسىسى قۇرۇلۇشى شىددەت بىلەن كۆپەيدى. 1994 - يىلنىڭ ئاخىرىغىچە ئاپتونوم رايونىمىز

بويىچە قۇرۇلغان كەنت دەرىجىلىك ھەمكارلىق كاسسىسى 887 گە يېتىپ، 1993 - يىلىدىكىدىن 726 سى ساپ كۆپەيدى، بۇ، ئاپتونوم رايونىمىز بويىچە ئومۇمىي كەنتنىڭ 9.92 پىرسەنتىنى ئىگىلەيدۇ؛ يېزا (بازار) دەرىجىلىك ھەمكارلىق كاسسىسى 147 گە يېتىپ، 44 ى ساپ كۆپەيدى، بۇ، ئاپتونوم رايونىمىز بويىچە ئومۇمىي يېزا (بازار) نىڭ 18.65 پىرسەنتىنى ئىگىلەيدۇ.

2. قەرز پۇلنى يىغىۋېلىش جەھەتتە ئىلگىرىلەش بولدى، مەبلەغ يۇرۇشتۇرۇش تەشكىلاتلىرىنىڭ ئۆزىدە بار مەبلىغى تېز كۆپەيدى. 1994 - يىلى ئاپتونوم رايونىمىز بويىچە يىغىۋېلىنغان مۇرىۋېتىلگەن قەرز پۇل 58 مىليون 20 مىڭ يۈەنگە يېتىپ، 113.39% ئاشتى؛ مەبلەغ يۇرۇشتۇرۇش تەشكىلاتلىرىنىڭ ئۆزىدە بار مەبلىغى 48 مىليون 330 مىڭ يۈەنگە يېتىپ، 54.16% ئاشتى.

3. يېزا ئىگىلىكىگە مەبلەغ سېلىشقا مايىل بولۇشنىڭ تەسىر كۈچى زورايتىلىپ، ھەمكارلىق كاسسىسىنىڭ يېزا ئىگىلىكى، دېھقانلار ئۈچۈن مۇلازىمەت قىلىشتىن ئىبارەت مەقسىتىگە گەۋدىلەندۈرۈلدى. 1994 - يىلىنى مەبلەغ يۇرۇشتۇرۇش تەشكىلاتلىرى يېزا ئىگىلىكىگە 348 مىليون 560 مىڭ يۈەن مەبلەغ سالدى، بۇ، 1993 - يىلىدىكىدىن 17% كۆپ؛ دېھقان ئائىلىلىرىگە سېلىنغان مەبلەغ 332 مىليون 380 مىڭ يۈەنگە يەتتى، بۇ، 1993 - يىلىدىكىدىن 16.72% كۆپ.

4. مەبلەغ يۇرۇشتۇرۇشنىڭ ئۇنۇمى كۆرۈنەرلىك بولدى، قەرىلى ئۈتۈپ كەتكەن پۇل، چۆكمە بولۇپ قالغان پۇل ئازايدى، مەبلەغ يۇرۇشتۇرۇش تەشكىلاتلىرىنىڭ جۇغلانمىسى، ئەزالىرىنىڭ كىرىمى كۆپەيدى. 1994 - يىلى قەرىلى ئۈتۈپ كەتكەن پۇل 28 مىليون 840 مىڭ يۈەن بولۇپ، 1993 - يىلىدىكىدىن 67.27% ئازايدى، چۆكمە بولۇپ قالغان پۇل 7 مىليون 100 مىڭ يۈەن بولۇپ، 52.76% ئازايدى؛ مەبلەغ يۇرۇشتۇرۇش تەشكىلاتلىرىنىڭ جۇغلانمىسى 5 مىليون 560 مىڭ يۈەنگە يېتىپ، 1993 - يىلىدىكىدىن 11.42% ئاشتى، ئەزالار كىرىمى 3 مىليون 580 مىڭ يۈەنگە يېتىپ، 51.69% ئاشتى.

فالك شيا

يەرلىك دۆلەت ئىگىلىكىدىكى دېھقانچىلىق، باغۋەنچىلىك مەيدانلىرىنىڭ ئومۇمىي ئەھۋالى

1. ئاساسلىق ئىقتىسادىي كۆرسەتكۈچلەرنىڭ ئورۇندىلىشى ئەھۋالى. 1994 - يىلى ئاپتونوم رايونىمىزدىكى يەرلىك دۆلەت ئىگىلىكىدىكى 46 دېھقانچىلىق، باغۋەنچىلىك مەيدانلىرىنىڭ ئىجتىمائىي ئومۇمىي مەھسۇلات قىممىتى 687 مىليون 120 مىڭ يۈەن (1990 - يىلدىكى ئوزگەرمەس باھا بويىچە ھېسابلاندى، تۆۋەندىمۇ شۇنداق) گە يەتتى، بۇنىڭ ئىچىدە يېزا ئىگىلىك ئومۇمىي مەھسۇلات قىممىتى 512 مىليون 320 مىڭ يۈەنگە يېتىپ، ئىجتىمائىي ئومۇمىي مەھسۇلات قىممىتىنىڭ 74.56 پىرسەنتىنى ئىگىلىدى؛ مىللىي ئىشلەپچىقىرىش ئومۇمىي قىممىتى 480 مىليون 960 مىڭ يۈەنگە يېتىپ، 1993 - يىلىدىكىدىن 47.65% ئاشتى؛ يارىتىلغان پايدا، باج 26 مىليون 180 مىڭ يۈەنگە يېتىپ، 24.55% ئاشتى؛ ئومۇمىي خادىملارنىڭ ئەمگەك ئۈنۈمدارلىقى نىسبىتى 11 مىڭ 991 گە يەتتى، كىشى بېشىغا توغرا كەلگەن ئوتتۇرىچە كىرىم 1450 يۈەنگە يېتىپ، 18.85% ئاشتى. ئىشچى - خىزمەتچىلەرنىڭ كىشى بېشىغا توغرا كەلگەن ئوتتۇرىچە كىرىمى 3572 يۈەنگە يېتىپ، 32.3% ئاشتى.

2. يېزا ئىگىلىك ئەھۋالى. 1994 - يىلى ئاپتونوم رايونىمىزدىكى يەرلىك دۆلەت ئىگىلىكىدىكى دېھقانچىلىق مەيدانلىرىنىڭ يېزا ئىگىلىك ئومۇمىي مەھسۇلات قىممىتى 370 مىليون 560 مىڭ يۈەنگە يەتتى. دېھقانچىلىق جەھەتتە، 407 مىڭ 600 مو يەرگە ئاشلىق ۋە پۇرچاق زىرائىتى تېرىلىپ، 128 مىڭ 235 تونىنا ئاشلىق ۋە پۇرچاق ئېلىندى؛ 230 مىڭ 100 مو يەرگە كېۋەز تېرىلىپ، 21 مىڭ 320 تونىنا پاختا ئېلىندى؛ 103 مىڭ 200 مو يەرگە ياغلىق زىرائەت تېرىلىپ، 13 مىڭ 812 تونىنا ياغلىق دان ئېلىندى؛ 44 مىڭ 400 مو يەرگە شېكەر ماتېرىيالى تېرىلىپ، 121 مىڭ 783 تونىنا مەھسۇلات ئېلىندى. يىل ئاخىرىدا 53 مىڭ 900 تۇياق چوڭ چارۋا قالدى، بۇنىڭ ئىچىدە كالا 34 مىڭ 400، ئات 9700، ئېشەك 5600، تۆگە 4200، چوشقا 19 مىڭ 700، قوي، ئۆچكە 328 مىڭ 400 تۇياق، ئۈي قوشى 363 مىڭ 100. مۇشۇ بىر يىلدا 3870 تونىنا گۆش، 2148 تونىنا ئۈي قوشى، تۇخۇم، 2453 تونىنا سۈت، 658 تونىنا قوي يۇڭى، 377 تونىنا سۇ مەھسۇلاتى ئېلىندى.

3. سانائەت ۋە بىناكارلىق ئەھۋالى. 1994 - يىلى پاختا توقۇمىچىلىق فابرىكىسى، پاختا زاۋۇتى، ياغ زاۋۇتى، ئۇن زاۋۇتى، مېتال قۇتا زاۋۇتى قاتارلىق 15 زاۋۇت - كارخانا قۇرۇلدى، ئۆزگەرتىپ قۇرۇلدى ۋە كېڭەيتىپ قۇرۇلدى، بۇلارنىڭ تۇراقلىق مۇلكى ئۈچۈن 27 مىليون 160 مىڭ يۈەن مەبلەغ سېلىندى، يارىتىلغان مەھسۇلات قىممىتى 69 مىليون 240 مىڭ يۈەنگە، يارىتىلغان پايدا، باج 6 مىليون 840 مىڭ يۈەنگە، سېتىلغان مەھسۇلات قىممىتى 120 مىليون 850 مىڭ يۈەنگە يەتتى.

4. 3 - كەسىپنىڭ تەرەققىيات ئەھۋالى. 3 - كەسىپنىڭ ئاشقان قىممىتى 53 مىليون 670 مىڭ يۈەنگە يەتتى، خادىمى

8050 كە يېتىپ، يەرلىك ئورۇنلاردىكى ئومۇمىي بوز يەر ئۆزلەشتۈرۈش ئىشچى - خىزمەتچىسىنىڭ 13.15 پىرسەنتىنى ئىگىلىدى.

1994 - يىلىنىڭ ئاخىرىغىچە ئاپتونوم رايونىمىزدىكى يەرلىك دۆلەت ئىگىلىكىدىكى دېھقانچىلىق، باغۋەنچىلىك مەيدانلىرى پايدىلانغان جەت ئەل مەبلىغى 11 مىليون 170 مىڭ يۇەنگە، باشقا ئۆلكە، ئاپتونوم رايونلاردىن كىرگۈزگەن مەبلىغى 72 مىليون 500 مىڭ يۇەنگە يەتتى. 240 مىڭ مو پاختىچىلىق بازىسىنى بىرلىكتە ئېچىش پىلانلاندى. ئېكسپورت تاۋارلىرىنىڭ ئومۇمىي قىممىتى 72 مىليون 600 مىڭ يۇەنگە يەتتى.

1994 - يىلى نامراتلىق 12 دېھقانچىلىق مەيدانى ۋە دۆلەت پىلانىغا كىرگۈزگەن بەش نامرات دېھقانچىلىق مەيدانىغا نامراتلارنى يۆلەش تۈرىدىن 14 ى ئورۇنلاشتۇرۇلدى، بۇ تۈرلەرگە دۆلەت 7 مىليون 550 مىڭ يۇەن مەبلەغ سالدى، بۇنىڭ ئىچىدە يېزا ئىگىلىك مىنىستىرلىكى بوز يەر ئۆزلەشتۈرۈش ئىدارىسىنىڭ نامراتلارنى يۆلەش مەبلىغى 1 مىليون 50 مىڭ يۇەن، ئاپتونوم رايونىمىز ئورۇنلاشتۇرغان ئىش تېپىپ بېرىش يولى بىلەن ھەل قىلىنغان مەبلەغ 3 مىليون 500 مىڭ يۇەن، يېزا ئىگىلىكىنى ئۇنىۋېرسال تەرەققىي قىلدۇرۇش ئىشخانىسى ئورۇنلاشتۇرغان نامراتلارنى يۆلەش ۋە تەرەققىيات تۈرى مەبلىغى 3 مىليون يۇەن. بۇ ئارقىلىق بۇ دېھقانچىلىق مەيدانلىرىنىڭ يېزا ئىگىلىك ئۇل مۇئەسسەسلىرى ياخشىلىنىپ، ئۇنىۋېرسال ئىشلەپچىقىرىش ئىقتىدارى ئۆستۈرۈلدى، كىشى بېشىغا توغرا كەلگەن ئوتتۇرىچە كىرىم 700 يۇەندىن ئاشتى.

لىيۇ جۇبىن

دېھقانچىلىق

دېھقانچىلىقنىڭ ئومۇمىي ئەھۋالى

1994 - يىلى ئاپتونوم رايونىمىزنىڭ دېھقانچىلىقىدا ئاشلىق سەل - پەل كېمەيگەندىن باشقا، قالغان ئاساسلىق دېھقانچىلىق زىرائەتلىرىنىڭ مەھسۇلاتى ھەر خىل دەرىجىدە ئاشتى.

ئاپتونوم رايونىمىز بويىچە دېھقانچىلىق زىرائەتلىرىنىڭ ئومۇمىي تېرىلغۇ كۆلىمى 44 مىليون 906 مىڭ مو بولۇپ، 1993 - يىلدىكىدىن 21 مىڭ مو ئازىيىپ كەتتى. بۇنىڭ ئىچىدە ئاشلىق زىرائەتلىرىنىڭ تېرىلغۇ كۆلىمى 22 مىليون 441 مىڭ مو بولۇپ، 2 مىليون 804 مىڭ مو ئازىيىپ كەتتى، ئىلىنغان ئومۇمىي ئاشلىق 6 مىليون 661 مىڭ 700 تونىنا بولۇپ، 428 مىڭ 300 تونىنا ئازىيىپ كەتتى، ئوتتۇرىچە مو ېشى مەھسۇلاتى 296.9 كىلوگرامغا يېتىپ، 16.9 كىلوگرام ئاشتى؛ كېۋەز تېرىلغۇ كۆلىمى 11 مىليون 247 مىڭ مو بولۇپ، 1993 - يىلدىكىدىن 2 مىليون 152 مىڭ مو كۆپەيدى، ئىلىنغان ئومۇمىي پاختا 882 مىڭ تونىنغا يېتىپ، 202 مىڭ تونىنا ئاشتى، ئوتتۇرىچە مو ېشى مەھسۇلاتى 78.4 كىلوگرامغا يېتىپ، 3.4 كىلوگرام ئاشتى. ئاپتونوم رايونىمىز پاختىنىڭ ئومۇمىي مەھسۇلاتى، بىرلىك مەھسۇلاتى، پاختا يۆتكەپ بېرىش مىقدارى ۋە ئۇنۇمى جەھەتتە مەملىكەت بويىچە 1 - ئورۇنغا ئۆتتى؛ ياغلىق زىرائەت تېرىلغۇ كۆلىمى 4 مىليون 760 مىڭ مو بولۇپ، 1 مىليون 401 مىڭ 500 مو كېڭەيدى. ئىلىنغان ياغلىق دان 508 مىڭ تونىنغا يېتىپ، 148 مىڭ تونىنا ئاشتى، ئوتتۇرىچە مو ېشى مەھسۇلاتى 106.7 كىلوگرام بولدى؛ قىزىلچىنىڭ تېرىلغۇ كۆلىمى 1 مىليون 153 مىڭ مو بولۇپ، 239 مىڭ 500 مو كېڭەيدى، ئىلىنغان قىزىلچا 2 مىليون 992 مىڭ تونىنغا يېتىپ، 712 مىڭ تونىنا ئاشتى، ئوتتۇرىچە بىرلىك مەھسۇلاتى 2596 كىلوگرام بولدى؛ قوغۇن - تاۋۇزنىڭ تېرىلغۇ كۆلىمى 480 مىڭ مو بولۇپ، 950 مىڭ تونىنا قوغۇن - تاۋۇز ئىلىنىپ، 150 مىڭ تونىنا ئاشۇرۇلدى، بۇنىڭدىن 120 مىڭ تونىسى سىرتقا يۆتكەپ بېرىلىپ، 20 مىڭ تونىنا ئاشۇرۇلدى؛ ئاپتونوم رايونىمىز بويىچە مۇشۇ بىر يىلدا 146 مىڭ 500 مو يەرگە مېۋىلىك كۆچەت تىكىلدى، مېۋىلىك باغ كۆلىمى 2 مىليون 150 مىڭ موغا يەتتى، 1 مىليون 52 مىڭ تونىنا مېۋە - چېۋە ئىلىندى؛ كۆكتات (ياغىيۇ تېپىدىكىلەرمۇ ئۇنىڭ ئىچىدە) نىڭ كۆلىمى 1 مىليون 30 مىڭ موغا، ئىلىنغان كۆكتات 2 مىليون 147 مىڭ تونىنغا يەتتى. بۇنىڭ ئىچىدە پارنىك كۆكتات كۆلىمى 58 مىڭ موغا يېتىپ، 13 مىڭ مو كېڭەيدى؛ ئىلىنغان پىلە غوزىسى 4700 تونىنغا يېتىپ، 450 تونىنا ئاشتى، 20 مىليون تۇپ ئۇجمە كۆچىتى تىكىلدى. ئاپتونوم رايونىمىز بويىچە پىلە ئۇرۇقىنىڭ ئەي بولۇش نىسبىتى 95% تىن ئېشىپ كەتتى. ئاپتونوم رايونىمىز بويىچە يەرلىك دۆلەت ئىگىلىكىدىكى دېھقانچىلىق، باغۋەنچىلىك مەيدانلىرىنىڭ ئومۇمىي سانائەت - دېھقانچىلىق مەھسۇلات قىممىتى 512 مىليون 320 مىڭ يۇەنگە يېتىپ، 9.4% ئاشتى، پايدىسى 16 مىليون يۇەنگە يېتىپ، 12.8% ئاشتى. ئاپتونوم رايونىمىز بويىچە تېرىقچىلىق ئومۇمىي مەھسۇلات قىممىتى 22 مىليارد 740 مىليون يۇەن (1990 - يىلدىكى ئۆزگەرمەس باھا بويىچە ھېسابلاندى) گە يېتىپ، 60.8% ئاشتى. دېھقان، چارۋىچىلارنىڭ كىشى بېشىغا توغرا كېلىدىغان ئوتتۇرىچە كىرىمى 935.5 يۇەنگە يېتىپ، 20.2% ئاشتى.

1994 - يىلى يېزا ئىگىلىكى بازار ئىگىلىكىگە قەدەم قويغان 2 - يىلى بولۇپ، جايلار تېرىقچىلىق قۇرۇلمىسىنى يەنمۇ تەڭشىدى ۋە ياخشىلىدى. بارلىق تېرىلغۇ كۆلىمى ئىچىدە ئاشلىق زىرائەتلىرى %50 نى ئىگىلەپ، 1993 - يىلدىكىدىن 6.7 پىرسەنتلىك رەقەم ئازايدى، ئىقتىسادىي زىرائەتلەر %38.8 نى ئىگىلەپ، 8.3 پىرسەنتلىك رەقەم ئاشتى؛ باشقا زىرائەتلەر %11.2 نى ئىگىلەپ، 1.6 پىرسەنتلىك رەقەم كېمەيمە كەتتى.

1994 - يىلى دۆلەت ۋە ئاپتونوم رايون سۇ ئىنشائاتى، سۇ ئېلېكتر ئىستانسىسى قۇرۇلۇشلىرى ئۈچۈن جەمئىي 3 مىليارد 900 مىليون يۈەن مەبلەغ ئاجرالتتى. ژىلايەت، ناھىيە، يېزا، بازارلار ۋە دېھقان، چارۋىچىلار ئۆزلىرى توپلىغان مەبلەغ 3 مىليارد 200 مىليون يۈەنگە يېتىپ، 1993 - يىلدىكىدىن %77.5 ئاشتى؛ ئاپتونوم رايونىمىز بويىچە سېلىنغان جۇغلانما ئەمگەك كۆچى جەمئىي 78 مىليون 810 مىڭ ئەمگەك كۈنىگە يەتتى، 4 مىليون 529 مىڭ مېتر ئۆزۈنلۇقتا سۇ سىڭمەس ئېرىق - ئۆستەڭ ياسىلىپ، سۇغىرىلىدىغان يەر كۆلىمى 580 مىڭ مو كېڭەيتىلىپ، 2 مىليون 490 مىڭ مو يەرنىڭ سۇغىرىلىش شارائىتى ياخشىلىنىپ، دېھقانچىلىق ئىشلەپچىقىرىش شارائىتى ياخشىلاندى. ئاپتونوم رايونىمىز بويىچە 2 مىليون 300 مىڭ تونىنا خىمىيىۋى ئوغۇت ئىشلىتىلدى. سۈلياۋ يوپۇق، دېھقانچىلىق دورىلىرى، دېھقانچىلىق ماشىنا - سايمانلىرى ۋە سەپلىمىلىرى جەھەتتە دېھقانچىلىق ئىشلەپچىقىرىشىنىڭ ئېھتىياجى قاندۇرۇلدى.

1994 - يىلى ئاپتونوم رايونىمىز بويىچە 17 مىليون 10 مىڭ مو يەردە مول ھوسۇل ئېلىش پىلانى ئەمەلىيلەشتۈرۈلۈپ، پىلان %126 ئورۇندالدى. تونىنا ئاشلىق ئېتىزى، مو ھېسابىدىن 100 كىلوگرام ساپ پاختا ئېلىش، ئاشلىق بىلەن پۈرچاقنى ئارىلاشتۇرۇپ تېرىش، يۇقىرى ھوسۇللۇق بۇغداي يېتىشتۇرۇش، سۈلياۋ يوپۇق يېپىپ كۆمىگەنلىق تېرىش قاتارلىق نۇقتىلىق توققۇز تۈر كېڭەيتىلگەن يەر كۆلىمى 7 مىليون 160 مىڭ موغا يەتتى. ئاپتونوم رايونىمىز بويىچە 4800 قارار ھەر خىل دېھقانچىلىق تېخنىكىسى كۆرسىتىلىپ، ئاساسىي قاتلام كادىرلىرى ۋە دېھقانلاردىن 750 مىڭ ئادەم (قېتىم) تەربىيىلىنىپ، دېھقانلارنىڭ پەن - تېخنىكا ساپاسى ئۆستۈرۈلدى.

1994 - يىلى ئاپتونوم رايونىمىز بويىچە ئاپەتكە ئۇچرىغان زىرائەت كۆلىمى 7 مىليون 221 مىڭ مو بولۇپ، 1993 - يىلدىكىدىن 1 مىليون 851 مىڭ مو كۆپەيدى، بۇنىڭ ئىچىدە ئاپەت شەكىللەنگەن يەر كۆلىمى 3 مىليون 811 مىڭ مو بولۇپ، 1 مىليون 189 مىڭ مو كۆپەيدى.

1994 - يىلى دېھقانچىلىق ئىشلەپچىقىرىشىدا، ئاساسلىقى، مۇنداق مەسىلىلەر ساقلاندى: ئاشلىق زىرائىتى كۆلىمى، ئاشلىق مەھسۇلاتى جەھەتتە ئاپتونوم رايون چۈشۈرگەن پىلان ئورۇندالمىدى، بەزى رايونلار ئاشلىقنى كېچىك دائىرىدە تەڭشەشنى ئىشقا ئاشۇرالمىدى؛ ئىشلەپچىقىرىش ۋاستىلىرى باھاسىنىڭ تېز ئۆرلەپ كېتىشى دېھقانلارنىڭ كىرىمىگە ۋە مەبلەغ سېلىش ئاكتىپلىقىغا تەسىر يەتكۈزدى. تېرىقچىلىق سېلىنمىسى كەمچىل بولدى، تېرىقچىلىق ئۈل مۇئەسسەسە قۇرۇلۇشى مەبلىغى تۆپ سانى بەكمۇ ئاز بولدى. مەمۇرىي خىراجەت ئۆزاق ئازراق بولدى، مەبلەغ ئۆز ۋاقتىدا قولغا تەگمىدى، دېھقانچىلىق بويىچە ئىجتىمائىيلاشقان مۇلازىملىق سىستېمىسى قۇرۇلۇشى قەدىمى ئاستا، مۇلازىملىق ۋاستىلىرى ۋە ئۇسكۇنىلىرى قالاق بولدى.

ما دېمىڭ

دېھقانچىلىقتىن مول ھوسۇل ئېلىش پىلانى

ئاپتونوم رايونىمىز 1994 - يىلى يېزا ئىگىلىكى مىنىستىرلىكىنىڭ دېھقانچىلىق، چارۋىچىلىق، بېلىقچىلىقتىن مول ھوسۇل ئېلىش پىلانىدىكى بەش تۈرنى ئۆز ئۈستىگە ئالدى. بۇ بەش تۈردىكى يەر كۆلىمى 2 مىليون 710 مىڭ مو بولۇپ، بۇنىڭ ئىچىدە بۇغداي 200 مىڭ مو، كۆممىقوناق 400 مىڭ مو، كېۋەز 2 مىليون مو، قىزىلچا 100 مىڭ مو، كۆكتات 10 مىڭ مو؛ ئاپتونوم رايون ئۆزى 13 مىليون 500 مىڭ مو يەردە دېھقانچىلىقتىن مول ھوسۇل ئېلىش پىلانى تۈرىدىن توققۇزنى ئورۇنلاشتۇردى. ھەر قايسى ژىلايەت، ئوبلاستلار ئۆزلىرىنىڭ ئالاھىدىلىكىگە ئاساسەن، 723 مىڭ 900 مو يەردە دېھقانچىلىقتىن مول ھوسۇل ئېلىش پىلانى تۈرىدىن سەككىزنى ئورۇنلاشتۇردى. بىر يىل بولغا قويۇش ئارقىلىق، ئاپتونوم رايونىمىز بويىچە 17 مىليون 10 مىڭ 400 مو يەردە 22 تۈر ئەمەلىيلەشتۈرۈلۈپ، پىلان %126 ئورۇندالدى. بۇنىڭ ئىچىدە بۇغداي 5 مىليون 903 مىڭ 800 مو، كۆممىقوناق 3 مىليون 195 مىڭ 100 مو، شال 351 مىڭ 200 مو، تونىنا ئاشلىق ئېتىزى 1 مىليون 134 مىڭ 300 مو، كېۋەز 4 مىليون 272 مىڭ 500 مو، قىزىلچا 593 مىڭ مو، ياغلىق زىرائەت 626 مىڭ 400 مو، قوغۇن - تاۋۇز، مېۋە - چېۋە، كۆكتات 210 مىڭ 200 مو، پىلە قۇرتى 38 مىڭ 100 قۇتا، باشقا تۈرلەر 723 مىڭ 900 مو.

ژىلايەت، ئوبلاستلارنىڭ تەكشۈرۈپ ئۆتكۈزۈۋېلىپ ستاتىستىكا قىلىشىغا قارىغاندا، ئاپتونوم رايونىمىز بويىچە،

دېھقانچىلىقتىن مول هوسۇل ئېلىش پىلانىدا ئەملىيلەشتۈرۈلگەن ئاشلىق زىرائەتلىرى تېرىلغۇ كۆلىمى 10 مىليون 584 مىڭ 400 موغا يېتىپ، ئاپتونوم رايونىمىز بويىچە ئاشلىق زىرائەتلىرى تېرىلغۇ كۆلىمىنىڭ 47.2 پىرسەنتىنى ئىگىلىگەن. ئېلىنغان ئومۇمىي ئاشلىق 4 مىليون 697 مىڭ 600 توننىغا يېتىپ، ئاپتونوم رايونىمىز بويىچە ئېلىنغان ئومۇمىي ئاشلىقنىڭ 70.5 پىرسەنتىنى ئىگىلىگەن، ئوتتۇرىچە بىرلىك مەھسۇلاتى 443.8 كىلوگرامغا يەتكەن؛ كېۋەز تېرىلغۇ كۆلىمى 4 مىليون 272 مىڭ 500 موغا يېتىپ، ئاپتونوم رايونىمىز بويىچە كېۋەز تېرىلغۇ كۆلىمىنىڭ 38 پىرسەنتىنى ئىگىلىگەن، ئېلىنغان ساپ پاختا 373 مىڭ 500 تونىنا بولۇپ، ئاپتونوم رايونىمىز بويىچە ئېلىنغان پاختىنىڭ 42.3 پىرسەنتىنى ئىگىلىگەن، ساپ پاختىنىڭ ئوتتۇرىچە بىرلىك مەھسۇلاتى 87.4 كىلوگرامغا يەتكەن؛ قىزىلچا تېرىلغۇ كۆلىمى 593 مىڭ مو بولۇپ، ئاپتونوم رايونىمىز بويىچە قىزىلچا تېرىلغۇ كۆلىمىنىڭ 51.4 پىرسەنتىنى ئىگىلىگەن، ئېلىنغان ئومۇمىي قىزىلچا 1 مىليون 793 مىڭ تونىنغا يېتىپ، ئاپتونوم رايونىمىز بويىچە ئېلىنغان ئومۇمىي قىزىلچىنىڭ 59.9 پىرسەنتىنى ئىگىلىگەن، ئوتتۇرىچە بىرلىك مەھسۇلاتى 3023.5 كىلوگرامغا يەتكەن؛ ياغلىق زىرائەت تېرىلغۇ كۆلىمى 626 مىڭ 400 مو بولۇپ، ئاپتونوم رايونىمىز بويىچە ياغلىق زىرائەت تېرىلغۇ كۆلىمىنىڭ 13.2 پىرسەنتىنى ئىگىلىگەن، ئېلىنغان ياغلىق دان 80 مىڭ 300 توننىغا يېتىپ، ئاپتونوم رايونىمىز بويىچە ئېلىنغان ئومۇمىي ياغلىق دانىنىڭ 15.8 پىرسەنتىنى ئىگىلىگەن. ئوتتۇرىچە بىرلىك مەھسۇلاتى 128.1 كىلوگرامغا يەتكەن. ئاپتونوم رايونىمىزنىڭ مول هوسۇل پىلانى بويىچە ئاشلىق 462 مىڭ تونىنا، پاختا 41 مىڭ 100 تونىنا، قىزىلچا 243 مىڭ 400 تونىنا، ياغلىق دان 14 مىڭ 200 تونىنا ئاشقان، هەممىنى قوشقاندا مەھسۇلات قىممىتى جەمئىي 1 مىليارد 10 مىليون يۈەن ئاشقان.

1994 - يىلى ئاپتونوم رايونىمىزنىڭ مول هوسۇل ئېلىش پىلانى خىزمىتىدە ئاپتونوم رايونىنىڭ مول هوسۇل ئېلىش پىلانىغا كېرەكلىك خىراجەت ئەملىيلەشمىگەن ئەھۋالدا، ئۇيغۇر ئاپتونوم رايونلۇق مالىيەسىدىن 2 مىليون 360 مىڭ يۈەن مەبلەغ، 496 مىڭ 800 تونىنا خىمىيۋى ئوغۇت، 16 مىڭ 500 تونىنا سۇلياۋ يوپۇق، 827 تونىنا دېھقانچىلىق دورىسى تەييارلاپ، مول هوسۇل ئېلىش پىلانىنى يولغا قويۇشقا ئىشلەتتى. 4124 نەپەر پەن - تېخنىكا خادىمىنى مول هوسۇل ئېلىش پىلانىنى يولغا قويۇش، هۆددىگە ئېلىش ۋە تەربىيىلەش خىزمەتلىرىگە قاتناشتۇردى، 77 هۆددىگەرلىك گۇرۇھى، 289 هۆددىگەرلىك گۇرۇپپىسى قۇردى، هۆددىگە ئېلىنغان يەر كۆلىمى 6 مىليون 757 مىڭ موغا يەتتى. 4563 قارار هەرخىل كۆرسى ئېچىلىپ، 728 مىڭ ئادەم (قېتىم) تەربىيىلەندى. 492 مىڭ نۇسخا پەن - تېخنىكا ماتېرىيالى تارقىتىلىپ، مول هوسۇل ئېلىش پىلانىنىڭ يولغا قويۇلۇشىغا كاپالەتلىك قىلىندى.

ليۇ يۈگزې

دېھقانچىلىق تېخنىكىسىنى كېڭەيتىش ئەھۋالى

1994 - يىلى ئاپتونوم رايونىمىز يېزا ئىگىلىكىنى پەن - تېخنىكا ئارقىلىق گۈللەندۈرۈشتە چىڭ تۇرۇپ، مول هوسۇل ئېلىش پىلانى تۈرلىرى ئاساس قىلىنغان مەھسۇلاتنى ئاشۇرۇش تېخنىكىسىنى كېڭەيتىش - قوللىنىشنى چىڭ تۇتۇپ، ياخشى ئىقتىسادىي ئۈنۈم هاسىل قىلدى.

1. ئاپتونوم رايونىمىزدا دۆلەت، ئاپتونوم رايون، ۋىلايەت، ئوبلاستلارنىڭ مول هوسۇل ئېلىش پىلانى بويىچە 27 تۈرده 17 مىليون 10 مىڭ 400 مو يەر ئەملىيلەشتۈرۈلۈپ، پىلان %126 ئورۇندالدى، مەھسۇلات قىممىتى 113 مىليارد 300 مىليون يۈەن ئاشۇرۇلدى.

2. مول هوسۇل ئېلىش پىلانىنىڭ يولغا قويۇلۇشىغا بىرلەشتۈرۈپ، دېھقانچىلىق تېخنىكىسى بويىچە گۇرۇھ هۆددىگەرلىكى چوڭقۇر قانات يايدۇرۇلدى، تېخنىكا مۇلازىملىقى ياخشىلاندى. ئاپتونوم رايونىمىز بويىچە 3948 پەن - تېخنىكا كادىرى گۇرۇھ هۆددىگەرلىكىگە قاتناشتى، 57 هۆددىگەرلىك گۇرۇھى، 189 هۆددىگەرلىك گۇرۇپپىسى، 983 هۆددىگەرلىك ئەترىتى قۇرۇلدى، ئۇلار 365 مىڭ دېھقان ئائىلىسىگە مۇلازىملىق قىلدى، هۆددىگە ئالغان يەر كۆلىمى 6 مىليون 757 مىڭ موغا يېتىپ، مول هوسۇل ئېلىش پىلانىدىكى يەر كۆلىمىنىڭ 39.2 پىرسەنتىنى ئىگىلىدى.

3. ئاپتونوم رايونىمىز بويىچە سورتلۇق ئۇرۇقلۇق كېڭەيتىلگەن دېھقانچىلىق زىرائىتى كۆلىمى 27 مىليون موغا، سورتلۇق ئۇرۇقلۇق ئىشلىتىش نىسبىتى %83 كە يەتتى، بۇنىڭ ئىچىده كېۋەز ۋە قىزىلچىدا سورتلۇق ئۇرۇقلۇق ئىشلىتىش نىسبىتى %100 كە، كۆممىقوناق، ياغلىق زىرائەتلەردە %90 تىن كۆپرەككە يەتتى؛ كېۋەز سورتلىرىنى يېڭىلاش تېزلىتىلدى، شىنجاڭ قۇرۇقلۇق ئارا كېۋەزى، شىنجاڭ قۇرۇقلۇق چىلگە كېۋەزى قاتارلىق سورتلارنىڭ تېرىلىش كۆلىمى %30 كە يەتتى.

4. سۇلياۋ يوپۇق يېپىپ تېرىلغان كېۋەز 10 مىليون 930 مىڭ مو بولۇپ، كېۋەز ئومۇمىي كۆلىمىنىڭ 97 پىرسەنتىنى ئىگىلىدى، بۇنىڭ ئىچىده كەلگە ئەلىك سۇلياۋ يوپۇق يېپىپ تېرىلغان كېۋەز 350 مىڭ موغا يەتتى. سۇلياۋ يوپۇق يېپىپ تېرىلغان كۆممىقوناق 134 موغا يەتتى.

5. تونىنا ئاشلىق ئېتىزى 1 مىليون 300 مىڭ موغا

كېڭەيتىلدى، يۇقىرى ھوسۇللۇق، يۇقىرى ئۈنۈملۈك ئەندىزە بويىچە تېرىلغان كېۋەز 1 مىليون 800 مىك موغا، قەنت تەركىبى يۇقىرى ھوسۇللۇق يېتىشتۇرۇش تېخنىكىسى بويىچە تېرىلغان قىزىلچا 348 مىك موغا، شالنى داستا ئۇستۇرۇپ ماشىنىدا كۆچۈرۈش تېخنىكىسى ۋە شالنى قۇرۇق يەردە ئۇستۇرۇپ شالاڭ كۆچۈرۈش تېخنىكىسى بويىچە تېرىلغان شال كۆلىمى 277 مىك موغا يەتتى.

6. يوپۇرماق گۆھىرى چېچىلغان يەر 8 مىليون مو (قېتىم) غا، مەھسۇلاتنى ئاشۇرغۇچى باكتېرىيە چېچىلغان يەر 4 مىليون 500 مىك موغا، مىكرو مىقدارلىق ئوغۇت چېچىلغان يەر 5 مىليون 812 مىك 200 موغا، كالىي دى ھىدرو فوسفات بېرىلگەن يەر 8 مىليون 204 مىك 400 موغا يەتتى.

7. تەكشىلگەن ئوغۇت بېرىلگەن يەر كۆلىمى 16 مىليون 572 مىك 600 موغا يەتتى، بۇنىڭ ئىچىدە 328 مىك 900 مو يەرگە ئالاھىدە ياخشى ئوغۇتلاش رېتسېپى بويىچە ئوغۇت بېرىلدى. 1 مىليون 216 مىك 600 مو يەردىكى زىرائەت شاخ - شۇمبىلىرى ئېتىزغا قايتۇرۇلدى، دېھقانچىلىق رايونلىرىدا 2 مىليون 671 مىك 400 مو يەرگە ئوت - چۆپ تېرىلدى، 42 مىليون 854 مىك مو يەرگە مەھەللىۋى ئوغۇت ئىشلىتىلدى.

8. ئاپتونوم رايونىمىز بويىچە 28 مىليون 111 مىك 300 مو (قېتىم) يەردە كېسەللىك، زىيانداش ھاشارات ۋە ئوتلاق چاشقىنى قاتارلىقلارنىڭ زىيانداشلىقىنىڭ ئالدى ئېلىندى، بۇنىڭ ئىچىدە 5 مىليون 911 مىك مو يەردىكى ئاشلىق زىرائەتلىرىدىكى كېسەللىك، ھاشاراتلارنىڭ زىيانداشلىقىنىڭ ئالدى ئېلىندى. كېسەللىك، زىيانداش ھاشاراتلارنىڭ ئالدى ئېلىنغان كېۋەز كۆلىمى 11 مىليون 479 مىك 500 مو (قېتىم) غا، خىمىيىۋى ئۇسۇل بىلەن ئوت - چۆپ يوقىتىلغان يەر 6 مىليون 121 مىك 100 مو (قېتىم) غا يەتتى. كېۋەزدىكى كېسەللىك، زىيانداش ھاشاراتلارنىڭ ئۈنۈمپرسال ئالدىنى ئېلىش تېخنىكىسى 9 مىليون مو يەردە كېڭەيتىلدى، بۇ كېۋەز ئۈمۈمىي كۆلىمىنىڭ 90% تىن كۆپرەكىنى ئىگىلەيدۇ. «تۆتىنى بېكىتىش، بىرىنى تەكشۈرۈش» ۋە بەش خىل زىيانداش ھاشاراتنىڭ ئالدىنى ئېلىش تېخنىكىسى 6 مىليون مو يەردە كېڭەيتىلدى. كېسەللىك، زىيانداش ھاشاراتلارنى كۆزىتىش - ئۆلچەش بويىچە ئۆزۈن مۇددەتلىك ئالدىن مەلۇمات بېرىشنىڭ توغرىلىق دەرىجىسى 90% تىن، ئوتتۇرا، قىسقا مۇددەتلىك ئالدىن مەلۇمات بېرىشنىڭ توغرىلىق دەرىجىسى 95% تىن يۇقىرى بولدى.

9. ئاپتونوم رايونىمىز بويىچە مۇشۇ بىر يىلدا 146 مىك 500 مو يەرگە مېۋىلىك كۆچەت قويۇلدى، 80 مىك مو كونا باغ ئۆزگەرتىلدى؛ 4500 مو يەرگە قوش ئەنلىك سۈلياۋ يوپۇق بېسىپ، چىلگە قوغۇن - تاۋۇز تېرىلدى. 20 مىليون تۈپ ئۇجمە كۆچىتى تىكىلدى، 40 مىليون تۈپ ئۇجمە سۈپەتلىك سورتلار بىلەن ئۆلاندى. پىلە قۇرتى يېتىشتۇرۇش ئومۇملاشتۇرۇلدى، ئاپتونوم رايونىمىز بويىچە پىلە قۇرتى يېتىشتۇرۇش نىسبىتى 95% تىن ئېشىپ كەتتى.

10. ئاپتونوم رايونىمىز بويىچە 4800 قارار ھەرخىل دېھقانچىلىق تېخنىكىسى كۆرسى ئېچىلىپ، ئاساسىي قاتلام كادىرلىرى ۋە دېھقانلاردىن 750 مىڭ ئادەم (قېتىم) تەربىيىلەندى. ئاپتونوم رايونلۇق خەلق ھۆكۈمىتىنىڭ ھاۋالىسى بىلەن، 1994 - يىل 12 - ئايدىن 1995 - يىل 1 - ئاينىڭ 7 - كۈنىگىچە دېھقانچىلىق نازارىتى ۋە شىنجاڭ يېزا ئىگىلىك پەنلەر ئاكادېمىيىسى مۇتەخەسسىسلىرىدىن تەشكىللەنگەن «ئاشلىقنى مۇقىملاشتۇرۇپ، پاختا مەھسۇلاتىنى ئاشۇرۇش» تېخنىكىسى بويىچە تەربىيىلەش لېكتورلار ئۈمىكى ئاپتونوم رايون دائىرىسىدە سەييارە دەرس ئۈتۈپ، ۋىلايەت، ناھىيىلەردىكى دېھقانچىلىق تېخنىكا خادىملىرىدىن جەمئىي 669 ئادەمنى تەربىيىلىدى.

چېن خۇاتاڭ

دېھقانچىلىق زىرائەتلىرىنىڭ يېڭى سورتلىرى

ئاپتونوم رايونلۇق دېھقانچىلىق زىرائەتلىرى سورتىنى تەكشۈرۈپ بېكىتىش كومىتېتى 1994 - يىل 6 - ئاينىڭ 22 - كۈنى ۋە 11 - ئاينىڭ 16 - ، 17 - كۈنلىرى ئۈرۈمچىدە 5 - نۆۋەتلىك دائىمىي كومىتېتىنىڭ 1 - ، 2 - سانلىق يىغىنلىرىنى ئۆتكۈزۈپ، نۆۋەتتىكى سورتلارنى، تەكشۈرۈپ بېكىتتى: كۈزگى بۇغداي سورتى — «شىنجاڭ كۈزگىسى — 17» (ئەسلى مەخپى نومۇرى 47 — 80)، بۇنى شىنجاڭ بوز يەر ئۆزلەشتۈرۈش پەنلەر ئاكادېمىيىسى يېتىشتۈرگەن؛ كېۋەز سورتى — قۇرۇقلۇق كېۋەزنى: «شىنجاڭ قۇرۇقلۇق چىلگە كېۋەزنى — 4» (ئەسلى مەخپى نومۇرى 57 — 80)، بۇنى ئىشلەپچىقىرىش - قۇرۇلۇش بىكتۈنى يېزا ئىگىلىك 7 - شىنىنىڭ دېھقانچىلىق پەن تەتقىقات ئورنى يېتىشتۈرگەن؛ «شىنجاڭ قۇرۇقلۇق چىلگە كېۋەزنى — 5» (ئەسلى مەخپى نومۇرى 894)، بۇنى شىخەنزە كېۋەز تەتقىقات ئورنى يېتىشتۈرگەن؛ «شىنجاڭ قۇرۇقلۇق ئارا كېۋەزنى — 5» (ئەسلى مەخپى نومۇرى 87766)، بۇنى شىنجاڭ دېھقانچىلىق پەنلەر ئاكادېمىيىسى يېتىشتۈرگەن. ئۈزۈن تالالىق پاختا: «شىنجاڭ ئارال كېۋەزنى — 12» (ئەسلى مەخپى نومۇرى K253)، بۇنى شىنجاڭ دېھقانچىلىق پەنلەر ئاكادېمىيىسى يېتىشتۈرگەن. قىچا سورتى — «شىنجاڭ

قىچىسى (شالغۇت) — 6» (ئەسلى نامى «شىنجاڭ شالغۇت قىچىسى — 1») ۋە «شىنجاڭ قىچىسى (شالغۇت) — 7» (ئەسلى نامى «شىنجاڭ شالغۇت قىچىسى — 2»)، بۇلارنى شىنجاڭ «1 ـ ئاۋغۇست» يېزا ئىگىلىك شۇيۇەنى يېتىشتۇرغەن. زاراڭزا سورتى — «شىنجاڭ زاراڭزىسى — 1» (ئەسلى مەخپى نومۇرى 117 — H80104) ۋە «شىنجاڭ زاراڭزىسى — 2» (ئەسلى مەخپى نومۇرى 892005)، بۇنى شىنجاڭ دېھقانچىلىق پەنلەر ئاكادېمىيسى يېتىشتۇرغەن. قىزىلچا سورتى — «شىنجاڭ قىزىلچىسى — 7» (ئەسلى مەخپى نومۇرى 203)، بۇنى شىخەنزە شەھەرلىك قىزىلچا تەنتەقات ئورنى يېتىشتۇرغەن؛ «شىنجاڭ قىزىلچىسى (يەككە شالغۇت — 8» (ئەسلى نامى «يەككە شالغۇت — 3»)، بۇنى شىنجاڭ دېھقانچىلىق پەنلەر ئاكادېمىيسى بىلەن جۇڭگو يېزا ئىگىلىك پەنلەر ئاكادېمىيسى قىزىلچا تەنتەقات ئورنى بىرلىكتە يېتىشتۇرغەن؛ «شىنجاڭ قىزىلچىسى (يەككە شالغۇت — 9» (ئەسلى مەخپى نومۇرى 872)، بۇنى شىخەنزە شەھەرلىك قىزىلچا تەنتەقات ئورنى يېتىشتۇرغەن. تاۋۇز سورتى — «شىنجاڭ سۇيەتلىك تاۋۇزى — 5» (ئەسلى نامى «شالغۇت 9 — 5»)، بۇنى جۇڭگو پەنلەر ئاكادېمىيسى شىنجاڭ بىئولوگىيە ـ تۇپراق ـ قوملۇق تەنتەقات ئورنى يېتىشتۇرغەن. قوغۇن سورتى — «شىنجاڭ بال قوغۇنى — 10» (ئەسلى نامى «غەربىي يۇرت — 1»)، بۇنى شىنجاڭ «1 ـ ئاۋغۇست» يېزا ئىگىلىك شۇيۇەنى بىلەن سانجى باغۋەنچىلىك مەيدانى بىرلىكتە يېتىشتۇرغەن. يېسۇلەك سورتى — «شىنجاڭ يېسۇلىكى — 2» (ئەسلى نامى «شالغۇت — 4»)، بۇنى ئۈرۈمچى ناھىيىلىك ئۈرۈقچىلىق پونكىتى بىلەن شىنجاڭ ئۈرۈق باشقۇرۇش باش پونكىتى بىرلىكتە يېتىشتۇرغەن. قىزىلمۇچ سورتى — «شىنجاڭ قىزىلمۇچى — 2» (ئەسلى نامى 5×4)، بۇنى ئۈرۈمچى ناھىيىسى بىلەن شىنجاڭ ئۈرۈق باشقۇرۇش باش پونكىتى بىرلىكتە يېتىشتۇرغەن؛ «شىنجاڭ قىزىلمۇچى — 3» (ئەسلى مەخپى نومۇرى «9089×9014»)، بۇنى ئۈرۈمچى شەھەرلىك كۆكتات تەنتەقات ئورنى يېتىشتۇرغەن. پەمىدۇر سورتى — «شىنجاڭ پەمىدۇرى — 4» (ئەسلى نامى «شىنجاڭ قىزىلى — 718»)، بۇنى شىنجاڭ دېھقانچىلىق پەنلەر ئاكادېمىيسى يېتىشتۇرغەن. ئالما سورتى — «شىنجاڭ ئالمىسى — 2» (ئەسلى نامى «شىنجاڭ مارشالى») ۋە «شىنجاڭ ئالمىسى—3» (ئەسلى نامى«شىنجاڭ تاجىسى»)، بۇلارنى يېزا ئىگىلىك 7 ـ شىسىنىڭ دېھقانچىلىق پەن تەتقىقات ئورنى يېتىشتۇرغەن؛ نەشپۈت سورتى — «شىنجاڭ نەشپۈتى — 3» (ئەسلى مەخپى نومۇرى «358 — 78») ۋە «شىنجاڭ نەشپۈتى — 4» (ئەسلى نامى «قىزىل مۇنەۋۋەر — 1»)، بۇلارنى يېزا ئىگىلىك 7 ـ شىسىنىڭ دېھقانچىلىق پەن تەتقىقات ئورنى يېتىشتۇرغەن؛ «شىنجاڭ نەشپۈتى — 5» (ئەسلى نامى «سوۋغات نەشپۈتى»)، يېزا ئىگىلىك 3 ـ شىسىنىڭ 48 ـ تۈەنى يېتىشتۇرغەن. ئالۇچا سورتى — «شىنجاڭ ئالۇچىسى — 1» (ئەسلى نامى«كۆيتۈك — 7»)، بۇنى يېزا ئىگىلىك 7 ـ شىسىنىڭ دېھقانچىلىق پەن تەتقىقات ئورنى يېتىشتۇرغەن.

ئېتىراپ قىلىنغان سورتلار: كېۋەز سورتى — «ئارا كېۋەز — 12»، بۇنى شىنجاڭ ئۇرۇق باشقۇرۇش باش پونكىتى بىلەن شىنجاڭ ئىشلەپچىقىرىش ـ قۇرۇلۇش بىكتۈەنى ئۇرۇق باشقۇرۇش باش پونكىتى كىرگۈزگەن. ئالۇچا سورتى — «يۇمشاق ئالۇچا — 3»، بۇنى يېزا ئىگىلىك 7 ـ شىسى دېھقانچىلىق پەن تەتقىقات ئورنى كىرگۈزگەن.

چېن شىيەنلەي

قوش سۇلياۋ يوپۇق يېپىپ بىۋاسىتە تېرىپ ئۆستۈرۈش تېخنىكىسىنى قوللىنىپ، بالدۇر پىشىدىغان تاۋار قوغۇن ئىشلەپچىقىرىلدى

1994 ـ يىلى پېچان ناھىيىلىك قوغۇنچىلىق جەمئىيىتى ۋە ناھىيىلىك دېھقانچىلىق تېخنىكىسىنى كېڭەيتىش مەركىزى پېچان ناھىيىسىنىڭ دالانكارىز يېزىسىدا سۇلياۋ لاياس ئىچىدە قوغۇن ئۆستۈرۈش تېخنىكىسىدىن پايدىلىنىپ، بالدۇر پىشىدىغان تاۋار قوغۇن ئىشلەپچىقىرىشنى 58 مو يەردە سىناق قىلدى، قوغۇن 3 ـ ئاينىڭ 18 ـ كۈنى تېرىلىپ، 6 ـ ئاينىڭ ئوتتۇرىسىدا پىشىپ بازارغا كىردى. دېمەك، شۇ يەردىكى ئادەتتىكىدەك سۇلياۋ يوپۇق يېپىپ تېرىلغان سورتلاردىن 15 كۈن بۇرۇن پىشتى. قوغۇنلارنىڭ ئوتتۇرىچە ئېغىرلىقى 2.59 كىلوگرامغا، مو بېشى مەھسۇلاتى ئىككى تونىدىن كۆپرەككە، قەنت مىقدارى تەخمىنەن °14قا يېتىپ، كۆرۈنەرلىك ئىقتىسادىي ۋە ئىجتىمائىي ئۈنۈم بەردى.

يۇ جىدۇڭ

قوشۇمچە يېمەكلىكلەر قۇرۇلۇشى

1994 ـ يىلى ئاپتونوم رايونىمىزنىڭ ھەرقايسى جايلىرى قوشۇمچە يېمەكلىكلەر قۇرۇلۇشىغا رەھبەرلىك قىلىش گۈرۈپپىلىرى قۇرۇپ، قۇرۇلۇش پىلانىنى تۈزۈپ چىقتى، مەبلەغ تۇپلاپ ئىشلەپچىقىرىش ـ قۇرۇلۇشقا ئىشلەتتى، چوڭ ـ چوڭ تۈرلەرنى يولغا قويۇش ئىشلىرىنى تەشكىللىدى.

1994 ـ يىلى ئاپتونوم رايونىمىز بويىچە 1 مىليون 111 مىڭ 400 مو يەرگە كۆكتات تېرىلدى، ئېلىنغان كۆكتات2 مىليون 359 مىڭ تونىغا يېتىپ، 1993-يىلىدىكىدىن %9.6 ئاشتى. بۇنىڭ ئىچىدە كۈزلۈك، قىشلىق كۆكتات كۆلىمى 400 مىڭ مو بولۇپ، 950 مىڭ تونىنا

كۆكتات ئېلىندى؛ بوردالغان قوي، كالا 6 مىليون 500 مىڭ تۇياقتا بېتىپ، 1993 - يىلىدىكىدىن 26.3% ئاشتى؛ 24 مىليون 150 مىڭ تۈپ قوشى بېقىلدى؛ ئېلىنغان گۆش 428 مىڭ 100 تونىنغا بېتىپ، 11.8% ئاشتى؛ تۇخۇم 102 مىڭ 600 تونىنغا بېتىپ، 33.2% ئاشتى. سۈت 407 مىڭ 500 تونىنغا بېتىپ، 9.5% ئاشتى؛ 1 مىليون 212 مىڭ مو يەردە سۇ مەھسۇلاتلىرى بېقىلدى، سۇ مەھسۇلاتلىرى ئومۇمىي مىقدارى 35 مىڭ تونىنغا بېتىپ، 1993 - يىلىدىكىدىن 22.6% ئاشتى. پارنىك، لاپاس كۆلىمى 1993- يىلىدىكى 45 مىڭ مودىن 58 مىڭ موغا كېڭەيىپ، تارىختا ئەڭ يېڭى رېكورد يارىتىلدى. سۇ مەھسۇلاتلىرى باقمىچىلىقىدا شالغۇت سازان بېلىقى، شالغۇت كۆمۈش بېلىقى، شىنجاڭ سازلىق بېلىقى، نەسىللىك راك قاتارلىق سۇيەتلىك يېڭى سۇ مەھسۇلاتلىرى كىرگۈزۈلدى، دانىچە يەم بىلەن بېلىق بېقىش قاتارلىق يۇقىرى مەھسۇلات تېخنىكىسى كېڭەيتىلدى، تاشپاقا، قىسقۇچ پاقا قاتارلىق بىر قىسىم ئالاھىدە سۇ مەھسۇلاتلىرى ئاپتونوم رايونىمىزدا ئىشلەپچىقىرىلىدىغان بولدى. مۇشۇ بىر يىلدا 1 مىليون 355 مىڭ 200 تۇياق قوي - كالا كۆپ بوردالدى، بىر تۇركۈم قوي - كالا بورداش قوتانلىرى ياسالدى ياكى ئۆزگەرتىلدى. ئۆي قۇشلىرى تۇخۇم بازىسى ۋە قوي - كالا بورداش بازلىرى ياسالدى؛ ئاپتونوم رايونىمىز بويىچە 24 ئورۇندا يېزا ئىگىلىك ۋە قوشۇمچە كەسىپ مەھسۇلاتلىرىنى توپ سېتىش بازىرى، 18 ئورۇندا پارچە سېتىش بازىرى قۇرۇلدى. بازارنى قوشۇمچە يېمەكلىكلەر بىلەن تەمىنلەش ياخشىلاندى. 1994 - يىلى ئاپتونوم رايونىمىز بويىچە كىشى بېشىغا 5.144 كىلوگرام كۆكتات، 26.1 كىلوگرام گۆش، 6.3 كىلوگرام تۇخۇم، 24.5 كىلوگرام سۈت، 2.16 كىلوگرام سۇ مەھسۇلاتى توغرا كەلدى.

گۈلنار

پىلىچىلىكنىڭ ئومۇمىي تەرەققىيات ئەھۋالى

1994 - يىلى ئاپتونوم رايونىمىز بويىچە 276 مىڭ قۇتا پىلە ئۇرۇقى تارقىتىلدى. ئېلىنغان پىلە غۇزىسى 4700 تونىنغا بېتىپ، 1993 - يىلىدىكىدىن 450 تونىنا ئاشتى. ئەتىياز، كۈزدە 99 مىڭ قۇتا پىلە ئۇرۇقى تارقىتىلدى، ئېلىنغان پىلە غۇزىسى 1100 تونىنا بولۇپ، يىللىق پىلە غۇزىسىنىڭ 23.4 پىرسەنتىنى ئىگىلىدى. 20 مىليون تۇپتىن ئارتۇق ئۇچمە كۆچىتى تىكىلدى، ئۇلانغان سۇيەتلىك ئۇچمە سورتى 40 مىليون تۇپتىن ئارتۇق بولۇپ، 1993 - يىلىدىكىدىن 14% ئاشتى. 1994 - يىلىنىڭ ئاخىرىغىچە ئاپتونوم رايونىمىز بويىچە جەمئىي 170 مىليون تۈپ ئۇچمە تىكىلدى. 100 مىليون تۈپ ئۇچمە ئۇلاندى، 80 مىڭ مو يەرگە ئۇچمىزارلىق بەرپا قىلىندى. پىلىچىلىكتە «شىنجاڭ پىلىسى —2»، «شىنشى پىلىسى—2»، «شىنشى پىلىسى—3»، «يېشىل قارغاي × ئاپئاق ئاي» قاتارلىق يېڭى پىلە سورتلىرى ئومۇمىيۈزلۈك كېڭەيتىلدى. 1994 - يىلى ئاپتونوم رايونىمىز بويىچە 16 مىڭ ۋاراق پىلە ئۇرۇقى، 300 نەچچە مىڭ ۋاراق ئادەتتىكى پىلە ئۇرۇقى تەييارلىنىپ، پىلە ئۇرۇقى بىلەن ئۇزۇمزىنى تەمىنلەش ئىشقا ئاشۇرۇلدى.

1994 - يىلى ئاپتونوم رايونلۇق دېھقانچىلىق نازارىتى پىلىچىلىك رايونلىرىنىڭ پىلە - ئۇچمىچىلىكى ئۈچۈن 300 مىڭ يۈەن مەبلەغ ئاجراتتى، پىلىچىلىك رايونلىرى ناھىيە، يېزا، كەنتلەرنىڭ پىلىچىلىك ئۇل مۇئەسسەسە قۇرۇلۇشىغا 2 مىليون يۈەندىن ئارتۇق مەبلەغ سالدى ھەمدە 200 دىن ئارتۇق پىلىچىلىك يېتەكچىسى تەربىيىلەپ بەردى، يېزىلاردا پىلە - ئۇچمىچىلىك بىلىملىرىنى ئومۇملاشتۇرۇش بويىچە 10 مىڭ ئادەم (قېتىم) تەربىيىلەندى. ئاپتونوم رايونىمىز بويىچە پىلىدە بولىدىغان كېسەللىك 1993 - يىلىدىكى 20% تىن 10% كە چۈشتى، پىلە قۇرتىنىڭ ئەي بولۇش نىسبىتى 95% تىن ئاشتى. ئاپتونوم رايونىمىز بويىچە 1994 - يىلى ئەتىيازلىق پىلە غۇزىسى چىققاندىن تارتىپ، پىلىچىلىك رايونلىرىدىكى پىلە غۇزىسى سېتىۋېلىش ياكى ئۇنى يېغىپ قۇرۇتۇش ئىشلىرىنى ئاساسىي جەھەتتىن دېھقانچىلىق ئورگانلىرى بىر تۇتاش باشقۇردى، پىلە - ئۇچمىچىلىكنىڭ ھەرقايسى ھالقىلىرى ئارىسىدىكى مۇناسىۋەت دەسلەپكى قەدەمدە راۋانلاشتۇرۇلدى.

جۈڭگو شىمالىي رايونلار بويىچە پىلىچىلىك ئىقتىساد - تېخنىكا ھەمكارلىق رايونلىرىنىڭ 5 - قېتىملىق يىللىق يىغىنى 1994 - يىل 8 - ئاينىڭ 5 - كۈنىدىن 28 - كۈنىگىچە شىنجاڭدا ئۆتكۈزۈلدى. يىغىنغا شەنشى، خېنەن، سەنشى، لياۋنىڭ، نىڭشيا، گەنسۇ، خېبېي، شىنجاڭدىن ئىبارەت سەككىز ئۆلكە ۋە ئاپتونوم رايونىنىڭ ئىشلەپچىقىرىش، ئوقۇتۇش، پەن تەتقىقات ئورۇنلىرى ۋە يېزا ئىگىلىك مىنىستىرلىكىنىڭ دېھقانچىلىق مەھكىمىسى، جۈڭگو پىلىچىلىك ئىلمىي جەمئىيىتىنىڭ ۋەكىللىرىدىن بولۇپ 62 كىشى قاتناشتى. ۋەكىللەر پىلە ئۇچمىچىلىكى بويىچە سەككىز نۇقتىلىق ناھىيە، شەھەرنى، 14 يېزا، بازارنىسى، ئۇچمە ئۇستۇرۇپ پىلە باقىدىغان 36 ئورۇننى، ئىككى پىلە غۇزىسى پونكىتىنى، ئۇچ يېمەكچىلىك زاۋۇتىنى، ئىككى مىللىي يېمەكچىلىك زاۋۇتىنى، ئىككى پىلە ئۇرۇقى يېتىشتۇرۇش مەيدانىنى، بىر پىلە - ئۇچمىچىلىك تەتقىقات ئورنىنى تەكشۈردى.

ۋەكىللەر تەكشۈرۈش ئارقىلىق شىنجاڭنىڭ پىلىچىلىكى

داۋاملىق تەرەققىي قىلدۇرغان يېڭى بىر باسقۇچقا كىرىپتۇ، شىنجاڭنىڭ قۇرغاق رايونىدا ئۇزاق مۇددەت ئەملىيەت جەريانىدا شەكىللەنگەن پىلە - ئۇجمىچىلىك تېخنىكىسى خېلى يۇقىرى ئىلمىيلىككە، تېخنىكىلىق ۋە ئىشلىتىلىش قىممىتىگە ئىگە ئىكەن؛ ئۇز يېرىنىڭ ئەملىيىتىگە بىرلەشتۇرۇپ ياراتقان كىچىك ئېرىق بويلىرىغا ئۇجمە تىكىش، دېھقانچىلىق زىرائىتى ۋە ئېتىز - ئېرىق ئىھاتە ئورمىنىنى بىر گەۋدە قىلغان ستېرىئولۇق ئۆستۈرۈش ئەندىزىسى مەملىكىتىمىزنىڭ شىمالىدىكى قۇرغاق، تۇزلەڭلىك ئورمان رايونلىرىدا ستېرىئولۇق دېھقانچىلىقنى تەرەققىي قىلدۇرۇشتا تىپىك ېيتەكچى ئەھمىيەتكە ئىگە؛ شىنجاڭنىڭ چولۇ يوپۇرماقلىق پىلە ئۇجمىسىنى سۇدا يېتىشتۇرۇش تېخنىكىسى، يېقىندىن شامال ېبرىپ غوزا قۇرۇتۇش تېخنىكىسى پىلە - ئۇجمىچىلىك تېخنىكىسىدىكى بىر يېڭىلىق دەپ قاراشتى.

يىغىن مەزگىلىدە يەنە ئۆلكىلەر ئارا ئىقتىساد - تېخنىكا ھەمكارلىقى، ئۇچۇر ئالماشتۇرۇش، پەن تەتقىقاتى بويىچە قىيىن مەسىلىلەرنى مۇھاكىمە قىلىش قاتارلىق 'پائالىيەتلەر ئۆتكۈزۈلدى ھەمدە بىر قىسىم تېخنىكا ھەمكارلىقى كىلىشىملىرى تۈزۈلدى، بىر قىسىم يېڭى مەھسۇلات، يېڭى تېخنىكىلار ئالماشتۇرۇلدى.

ساۋ شياۋلىي

چارۋىچىلىق

چارۋىچىلىق ھەققىدە ئومۇمىي بايان

1994 - يىلى ئاپتونوم رايونىمىزنىڭ چارۋىچىلىقتىن 17 - يىلمۇ مول ھوسۇل ئېلىنغان يىل بولدى. يىل ئاخىرىدا قالغان نەق چارۋا مال 35 مىليون 990 مىڭ 100 تۇياق بولۇپ، 1993 - يىلدىكىدىن 2.4% كۆپەيدى. مۇشۇ بىر يىلدا تۇغۇلۇپ ئەي بولغان تۆل 15 مىليون 663 مىڭ 900 تۇياق بولۇپ، 1993 - يىلدىكىدىن 5.5% كۆپەيدى. قولدىن چىقىرىلغان چارۋا مال 15 مىليون 343 مىڭ 400 تۇياق بولۇپ، 9.8% ئاشتى؛ تاۋار چارۋا مال 10 مىليون 182 مىڭ 900 تۇياقتا يېتىپ، 15.7% ئاشتى. ئېلىنغان ئومۇمىي گۆش 428 مىڭ 100 تونىغا يېتىپ، 11.8% ئاشتى؛ چارۋىچىلىق مەھسۇلات قىممىتى (ھازىرقى باھا بويىچە ھېسابلاندى) 6 مىليارد 500 مىليون يۈەنگە يەتتى.

1994 - يىلى ئاپتونوم رايونىمىز بويىچە چارۋىچىلىق قۇرۇلمىسىنى تەڭشەشتە يېڭى تەرەققىيات بولدى. ئۇزۇندىن بۇيان، چوشقا، ئۇي قۇشلىرى ئىشلەپچىقىرىشى ئاپتونوم رايونىمىز چارۋىچىلىقىدىكى ئاجىز ھالقا بولۇپ كەلگەنىدى. 1994 - يىلى بۇ جەھەتتىكى ئىلگىرىلەش چوڭ بولدى، يىل ئاخىرىدا قالغان چوشقا 1 مىليون 212 مىڭ تۇياققا يېتىپ، 1993 - يىلدىكىدىن 12.2% ئېشىپ، ئاپتونوم رايونىمىز تارىخىدا ئەڭ يۇقىرى سەۋىيە يارىتىلدى. قولدىن چىقىرىلغان چوشقا 1 مىليون 13 مىڭ 400 تۇياققا يېتىپ، 14.2% ئاشتى، چوشقا گۆشى 68 مىڭ 900 تونىغا يېتىپ، 11.67% ئاشتى. قولدىكى ئۇي قۇشلىرى 24 مىليون 35 مىڭ 600 گە يېتىپ، 20% ئاشتى، ئۇي قۇشلىرى گۆشى 28 مىڭ 700 تونىغا يېتىپ، 42.1% ئاشتى، تۇخۇم 84 مىڭ 300 تونىغا يېتىپ، 9.2% ئاشتى.

1994 - يىلى ئاپتونوم رايونىمىز بويىچە 7431 چارۋىچى ئائىلىسى ئولتۇراقلاشتى، بۇ، ئىلگىرىكى يىللارغا قارىغاندا چارۋىچىلار ئەڭ كۆپ ئولتۇراقلاشقان يىل بولدى. ئاپتونوم رايونىمىز بويىچە ھازىرغىچە ئولتۇراقلاشتۇرۇلغان چارۋىچى 7 مىڭ 667 گە يېتىپ، ئومۇمىي چارۋىچى ئائىلىسىنىڭ 49 پىرسەنتىنى ئىگىلىدى. 1994 - يىلى ئولتۇراقلاشقان چارۋىچىلار كۆپ بولۇپلا قالماستىن، بەلكى قۇرۇلۇش ئۇلچىمى، ئولتۇراق ئۇي، قوتان، يەم - خەشەك، ئورۇن ۋە سۇ، يول قۇرۇلۇشى قاتارلىقلارنى يۇرۇشلەشتۇرۇش ئاساسىي جەھەتتىن ئىشقا ئاشۇرۇلدى. مەبلەغ سېلىش جەھەتتە، چارۋىچىلار تەييارلىغان مەبلەغ 90% تىن كۆپرەكنى ئىگىلىدى.

1994 - يىلى يولغا قويۇلغان پەن - تېخنىكا كېڭەيتىش تۈرى 45 بولۇپ، بۇنىڭ ئىچىدە يېڭىدىن بېكىتىلگىنى 20 تۈر. سۈلياۋ يېپىلغان ئىسسىق لاپاستا چارۋا بېقىش تېخنىكىسىنى كېڭەيتىش، گۆش توخۇسىنى يەم بىلەن بېقىشنىڭ يېڭى تېخنىكىسى، تىۋىت ئۆچكىنى كۆپەيتىش سىستېما قۇرۇلۇشى، قوي - كالا بورداش قۇرۇلۇشى قاتارلىقلار قوللىنىشچانلىقى بەكمۇ كەڭ بولغان يېڭى تېخنىكىلار بولۇپ، چارۋىچىلىقنى راۋاجلاندۇرۇشتا ناھايىتى چوڭ رول ئوينىدى.

چارۋىچىلىق ناشقى ھەمكارلىقى جەھەتتە يېڭى ئىلگىرىلەشلەر بولدى، بىرلەشكەن دۆلەتلەر تەشكىلاتى تەرەققىيات - پىلان مەھكىمىسى ياردەم بېرىدىغان ئىلى چارۋىچىلىق مەكتىپى تۈرى 1994 - يىلى رەسمىي بولغا قويۇلدى، ياۋروپا ئورتاق گەۋدىسى ياردەم بەرگەن سۈت مەھسۇلاتلىرى تەرەققىيات تۈرىمۇ 1994 - يىلى تۈنجى قېتىم باھالاشتىن ئۆتتى ھەمدە ئۆتكۈنچى مەزگىلدىكى بۇ تۈرنىڭ ئىجرا قىلىنىش ۋاقتى 1995 - يىلى قىلىپ بېكىتىلدى. ئۆتكۈنچى مەزگىلدە ياردەم بېرىلىدىغان مەبلەغ 5 مىليون 400 مىڭ يۈەن بولۇپ، بۇ مەبلەغ بىلەن 2 - قارارلىق چوڭ تۈر ئۈچۈن تەييارلىق قىلىنىدۇ. 2 - قارارلىق چوڭ تۈرلەر ئۈچۈن

بېرىلىدىغان ياردەم 32 مىليون يۈەن بولۇپ، بۇ تۈر ئورۇندالغاندىن كېيىن ئۇرۇمچى شەھىرى قاتارلىق بىر قىسىم شەھەرلەرنىڭ سۇت مەھسۇلاتلىرى ئىشلەپچىقىرىش ۋە تەمىنلىنىشىدە ئىجابىي رول ئويناپدۇ.

شى رۇيجى

ئوتلاق قۇرۇلۇشى

1994 - يىلى ئاپتونوم رايونىمىز بويىچە 156 مىڭ 200 گېكتار يەردە ئوتلاق قۇرۇلۇشى تاماملاندى، بۇنىڭ ئىچىدە سۈنئىي ئوتلاق 48 مىڭ 300 گېكتار، ياخشىلانغان ئوتلاق 69 مىڭ 200 گېكتار، قاشالانغان ئوتلاق 38 مىڭ 700 گېكتار، 998 مىڭ گېكتار ئوتلاقتا چاشقان يوقىتىلدى، 274 مىڭ 600 گېكتار ئوتلاقتا زىيانداش ھاشاراتلار يوقىتىلدى، 3 مىليارد 933 مىليون كىلوگرام ئوت - چۆپ تەييارلاندى، 3 مىليارد 776 مىليون كىلوگرام شاخ - سامان يىغىۋېلىندى، 7431 چارۋىچى ئائىلىسى ئولتۇراقلاشتى، 5623 قوتان ياسالدى. مۇشۇ بىر يىلدا ئوتلاق قۇرۇلۇشىغا جەمئىي 43 مىليون 500 مىڭ يۈەن مەبلەغ سېلىندى (ئوتلاق بەرپا قىلىش قوشۇمچە ياردەم پۇلى، ئايروپىلان بىلەن ئۇرۇق چېچىش ھەققى، ئوت - چۆپ ئۆستۈرۈش فوندى، ئوتتىن مۇداپىئەلىنىش خىراجىتى، پېزا ئىگىلىكىنى ئۇنۇملۇق بەرپا قىلىنغان ئوتلاقنىڭ بىر قىسىم خىراجەتلىرىنى شۇنىڭ ئىچىدە)، بۇنىڭ ئىچىدە ئاپتونوم رايون سالغان مەبلەغ 12 مىليون 860 مىڭ يۈەن (ۋىلايەت، ناھىيىلەر ۋە چارۋىچىلار ئۆزلىرى توپلىغان مەبلەغ بۇنىڭ سىرتىدا).

ئاپتونوم رايونىمىز بويىچە ئوتلاق نازارەتچىلىك - باشقۇرۇش پونكىتى 17 گە، نازارەتچىلىك - باشقۇرۇش خادىمى 700 گە يەتتى، بۇنىڭ ئىچىدە كەسپىي نازارەتچىلىك - باشقۇرۇش خادىمى 140. مۇشۇ بىر يىلدا ئاپتونوم رايونىمىز بويىچە ئوتلاق قانۇنىغا خىلاپلىق قىلىش ئەنزىسى 590 قېتىم يۈز بەردى. ۋەيران قىلىۋېتىلگەن ئوتلاق 33 مىڭ گېكتارغا يەتتى.

مۇشۇ بىر يىلدا ئاپتونوم رايونىمىز بويىچە ئوتلاقلاردا 58 قېتىم ئوت ئاپىتى يۈز بەردى. بۇنىڭ ئىچىدە ئادەتتىكى ئوت ئاپىتى مەككىز قېتىم، ئېغىر ئوت ئاپىتى بىر قېتىم، پەۋقۇلئاددە ئېغىر ئوت ئاپىتى بىر قېتىم بولۇپ، ئاپەتكە ئۇچرىغان ئوتلاق كۆلىمى 11 مىڭ 400 گېكتارغا، كۆيۈپ كەتكەن ئوت - چۆپ 18 مىليون 307 مىڭ كىلوگرامغا يەتتى.

شى لىيې

ئوتلاقلاردا يۈز بەرگەن ھاشارات، چاشقان ئاپەتلىرى ۋە ئۇلاردىن مۇداپىئەلىنىش ئەھۋالى

1994 - يىلى ئاپتونوم رايونىمىزنىڭ ئوتلاقلىرىدا ئېغىر دەرىجىدە ھاشارات، چاشقان ئاپەتلىرى يۈز بەردى، ئالتاي رايونىدا ئۇشتۇمتۇت سېرىق لاسوكال چاشقىنى كۆپىيىپ كەتتى. ئوتلاقلاردا ئوتتۇراھال ھاشارات ئاپىتى يۈز بەردى، ئايرىم جايلاردا ئېغىرراق بولدى. ئاپتونوم رايونىمىز بويىچە چاشقان ئاپىتى كۆرۈلگەن يەر كۆلىمى 75 مىليون موغا، ئاپەت ئېغىر بولغان يەر كۆلىمى 28 مىليون 60 مىڭ موغا يەتتى. ھاشارات ئاپىتى كۆرۈلگەن ئوتلاق كۆلىمى 8 مىليون 10 مىڭ موغا، ئېغىر ھاشارات ئاپىتى بولغىنى 6 مىليون 298 مىڭ موغا يەتتى. بۇنىڭ ئىچىدە چېكەتكە ئاپىتى كۆرۈلگەن ئوتلاق كۆلىمى 5 مىليون 700 مىڭ موغا، ئوتلاق سېسىق قوڭغۇزى ئاپىتى كۆرۈلگەن ئوتلاق 800 مىڭ موغا، يالغان پۇتلۇق سېسىق قوڭغۇز ئاپىتى كۆرۈلگەن ئوتلاق 110 مىڭ موغا، چىدىرچە تۇكلۇك قۇرت ئاپىتى كۆرۈلگەن ئوتلاق 1 مىليون 400 مىڭ موغا يەتتى. ھاشارات، چاشقان ئاپىتى، ئاساسلىقى، ئالتاي، تارباغاتاي ۋە جۇڭغارىيە ئويمانلىقىنىڭ جېتىدىكى ساۋۇر تېغى ئەتراپىدا يۈز بەردى، جەنۇبىي شىنجاڭدىمۇ ھىندىستان چاشقىنى بىلەن سۇغۇرنىڭ ئوتلاقلارنى ۋەيران قىلىۋېتىشى بەك ئېغىر بولدى. چاشقان ئاپىتى ئوتلاقلارغىلا خەۋپ يەتكۈزۈپ قالماستىن، بەلكى ئېتىز - ئېرىق، ئورمان، باغلارغىمۇ خەۋپ يەتكۈزدى. چېكەتكە ئاپىتى، ئاساسلىقى، شىمالىي شىنجاڭنىڭ تەڭرىتاغ بويلىرىدىكى تاغ ئالدى ئوتلاقلىرىدا پەيدا بولدى، بارىكۆل رايونىدا، ساۋۇر ناھىيىسىنىڭ غەربىدىكى چۆللەردە جەنۇبىي چېكەتكە، يالغان چىپار قاناتلىق چېكەتكە، سىبىرىيە چېكەتكىلىرىنىڭ زىچلىقى 40 - 50 دانە/كۋادرات مېتىرغا يەتتى، بارىكۆلدىكى سىبىرىيە چېكەتكىسى ھەر بىر كۋادرات مېتىر دائىرىدىكى ئوتتۇرىچە سانى 30 دىن كۆپ بولدى.

1994 - يىلى ئاپتونوم رايونىمىز بويىچە 14 مىليون 977 مىڭ مو ئوتلاقتا چاشقان يوقىتىلدى، بۇنىڭ ئىچىدە 615 مىڭ مو يەردىكسىز ئايروپىلان بىلەن يوقىتىلدى. 4 مىليون 120 مىڭ مو ئوتلاقتىكى ھاشارات يوقىتىلدى. بۇنىڭ ئىچىدە ئايروپىلان بىلەن 950 مىڭ مو يەردىكى چېكەتكىنىڭ ئالدى ئېلىندى، 700 مىڭ مو يەردىكسى ماشىنا بىلەن يوقىتىلدى، 2 مىليون 470 مىڭ مو يەردىكسى بىئولوگىيىلىك ئۇسۇل بىلەن يوقىتىلدى.

1994 - يىلى ئاپتونوم رايونىمىزدا تۇنجى قېتىم ئايروپىلان بىلەن زەھەرلىك يەمچۈك چېچىپ چاشقان يوقىتىش سىنىقى مۇۋەپپەقىيەتلىك بولدى، سۈنئىي ئۇسۇلدا چاشقان يوقىتىشتەك قالاق ئۇسۇلدىن قۇتۇلۇپ، چاشقان يوقىتىش ئۇنۇمىنى يۇقىرى كۆتۈرۈش تەجرىبە بىلەن تەمىن ئېتىلدى. مۇشۇ بىر يىلدا ئالدىنى ئېلىش ۋە يوقىتىش ئارقىلىق، ھاشارات ۋە چاشقان ئاپەتلىرىنىڭ يامراپ كېتىشى ئاساسىي جەھەتتىن تىزگىنلەندى.

جاك لەنيىك

چارۋىچىلار ئولتۇراقلاشتۇرۇلدى ۋە ئوتلاقلار ئائىلىلەرگە ھەقلىق ھۆددىگە بېرىلدى

ئاپتونوم رايونلۇق چارۋىچىلىق نازارىتى ئاپتونوم رايونلۇق پارتىيە كومىتېتىنىڭ بولیورۇقىغا ئاساسەن، «شىنجاڭ ئۇيغۇر ئاپتونوم رايونىنىڭ ئوتلاقلارنى ھۆددىگە بېرىش بويىچە سىناق چارىسى» نى تۈزۈپ تارقاتتى. شۇنىڭ بىلەن بىر ۋاقىتتا، چارۋىچىلىق نازارىتى ئوتلاقلارنى ھۆددىگە بېرىش تەجرىبىلىرى ئۈستىدە ئىزدىنىپ، كۆنەس ناھىيىسىنى چارۋىچىلارنى ئولتۇراقلاشتۇرۇش مەركىز قىلىنغان ئوتلاق قوزۇلۇشى بويىچە سىناق ناھىيە قىلدى. 1994 - يىلى ئاپتونوم رايونىمىز بويىچە ئوتلاقنى ھەقلىق ھۆددىگە ئالغان چارۋىچى ئائىلىسى 45 مىڭ 287 گە يېتىپ، ئاپتونوم رايونىمىزدىكى ئومۇمىي چارۋىچى ئائىلىسىنىڭ 28.8 پىرسەنتىنى ئىگىلىدى، ھەقلىق ھۆددىگە بېرىلگەن ئوتلاق كۆلىمى 130 مىليون موغا يېتىپ، ئاپتونوم رايونىمىزدىكى پايدىلانغىلى بولىدىغان ئومۇمىي ئوتلاقنىڭ 18 پىرسەنتىنى ئىگىلىدى. 1994 - يىلى جەمئىي 7431 چارۋىچى ئائىلىسى ئولتۇراقلاشتۇرۇلدى.

جى خوشلىياك

دېھقانچىلىق رايونلىرى چارۋىچىلىقى

1994 - يىلى ئاپتونوم رايونىمىزنىڭ دېھقانچىلىق رايونلىرى (ئىشلەپچىقىرىش - قوزۇلۇش بىكىتۈمنى بۇنىڭ سىرتىدا، تۆۋەندىمۇ شۇنداق) دا قولدا قالغان چارۋا مال 18 مىليون 169 مىڭ 600 تۇياقنا يېتىپ، 1993 - يىلدىكىدىن 434 مىڭ 200 تۇياق كۆپەيدى. بۇنىڭ ئىچىدە قولدا قالغان كالا 1 مىليون 727 مىڭ 300 تۇياق، قوي 14 مىليون 721 مىڭ 500 تۇياق، چوشقا 433 مىڭ 400 تۇياق، قولدىن چىقىرىلغان چارۋا مال 7 مىليون 844 مىڭ 700 تۇياق بولۇپ، قولدىن چىقىرىلىش نىسبىتى 43.95% كە يېتىپ، 1993 - يىلدىكىدىن 6.48 پىرسەنتلىك رەقەم ئۆستى. بۇنىڭ ئىچىدە قولدىن چىقىرىلغان كالا 324 مىڭ 100 تۇياق بولۇپ، قولدىن چىقىرىلىش نىسبىتى 19.02% كە يەتتى، قوي 6 مىليون 981 مىڭ 800 تۇياق بولۇپ، قولدىن چىقىرىلىش نىسبىتى 48.56% كە يەتتى، چوشقا 334 مىڭ 700 بولۇپ، قولدىن چىقىرىلىش نىسبىتى 87.05% كە يەتتى. مۇشۇ بىر يىلدا دېھقانچىلىق رايونلىرىدا ئېلىنغان ئومۇمىي گۆش 189 مىڭ 423 تونىنا بولۇپ، ئاپتونوم رايونىمىز بويىچە ئېلىنغان ئومۇمىي گۆشنىڭ 35.51 پىرسەنتىنى ئىگىلىدى. بۇ، 1993 - يىلدىكىدىن 18 مىڭ 954 تونىنا ئارتۇق. بۇنىڭ ئىچىدە كالا گۆشى 50 مىڭ 778 تونىنا، قوي گۆشى 105 مىڭ 819 تونىنا، چوشقا گۆشى 18 مىڭ 757 تونىنا.

دېھقانچىلىق رايونلىرى چارۋىچىلىقىنىڭ ئۈزلۈكسىز تەرەققىي قىلىشىغا ئەگىشىپ، ئاپتونوم رايونىمىز بويىچە ھەرخىل كەسىپى ئائىلىمۇ تېز كۆپەيدى. 1994 - يىلى ئاپتونوم رايونىمىز بويىچە كەسىپي ئائىلە 149 مىڭ 838 گە يېتىپ، 1993 - يىلدىكىدىن 123 مىڭ 783 ئائىلە كۆپەيدى. بۇنىڭ ئىچىدە قوي - كالا كەسىپى ئائىلىسى 23 مىڭ 513 بولۇپ، 18 مىڭ 479 ئائىلە كۆپەيدى. كالا باققۇچى ئائىلىلەر ئىچىدە سۈت كالىسى كەسىپي ئائىلىسى 10 مىڭ 129 بولۇپ، 7329 ئائىلە كۆپەيدى؛ قوي باققۇچى ئائىلە 100 مىڭ 565 بولۇپ، 82 مىڭ 218 ئائىلە كۆپەيدى؛ چوشقا باققۇچى كەسىپي ئائىلە 7527 بولۇپ، 7268 ئائىلە كۆپەيدى؛ توخۇچىلىق كەسىپي ئائىلىسى 10 مىڭ 481 بولۇپ، 9378 ئائىلە كۆپەيدى؛ باشقا كەسىپي ئائىلە 7752 گە يەتتى.

لىيۇ جۇنجيەن

چارۋىچىلىقتىكى ئۇچ پونكىت ئاساسىي قوزۇلۇشى

1994 - يىلنىڭ ئاخىرىغىچە ئاپتونوم رايونىمىزنىڭ ئۆلايەت، ناھىيە، يېزىلىرىدا چارۋىچىلىقتىكى ئۇچ پونكىت (مال دوختۇرلۇق پونكىتى، ئوتلاقچىلىق پونكىتى، چارۋىچىلىق پونكىتى) ئاساسىي قوزۇلۇشىغا جەمئىي 89 مىليون 920 مىڭ يۈەن مەبلەغ سېلىندى. بۇنىڭ ئىچىدە: دۆلەت سالغان مەبلەغ 55 مىليون يۈەن، جايلار توپلىغان مەبلەغ 34 مىليون 920 مىڭ يۈەن. ئاپتونوم رايونىمىزدىكى ئۆلايەت، ئوبلاستلاردا ئۇچ چارۋىچىلىق پونكىتى ئۈچۈن 14 كورپۇس ئۆي سېلىندى. يېزىلىق (بازارلىق) 398 پونكىت سېلىندى ياكى رېمونت قىلىندى. 8 - بەش يىللىق پىلان مەزگىلىدە، دۆلەت ھەر يىلى يېزىلىق (بازارلىق) پونكىتلار ئاساسىي قوزۇلۇشىغا 1 مىليون 650 مىڭ يۈەن ئاجراتقاندىن باشقا، 1994 - يىلى ئاپتونوم رايون يەنە پاختا مۇكاپات پۇلىدىن 800 مىڭ يۈەن ئاجرىتىپ، يېزىلىق (بازارلىق) پونكىتلارنىڭ ئاساسىي قوزۇلۇشىغا ئىشلىتىپ، چارۋىچىلىقتىكى ئۇچ پونكىتنىڭ خىزمەت بىناسى ۋە تەجرىبە سورۇنى مەسلىسىنى ئاساسىي جەھەتتىن ھەل قىلدى، خىزمەت شارائىتىنى ياخشىلىدى.

جۇ زىغۇ

يەرلىك دۆلەت ئىگىلىكىدىكى چارۋىچىلىق فېرمىلىرى

1994 - يىلى ئاپتونوم رايونىمىز بويىچە يەرلىك دۆلەت ئىگىلىكىدىكى چارۋىچىلىق فېرمىسى 181 گە يەتتى. بۇنىڭ ئىچىدە ئەسلىلىك چارۋا فېرمىسى 19، ئىقتىسادىي

چارۋىچىلىق فېرمىسى 162. مۇشۇ بىر يىلدا ئۇلارنىڭ ئىجتىمائىي ئومۇمىي مەھسۇلات قىممىتى 911 مىليون 668 مىڭ يۈەنگە يېتىپ، 1993 - يىلىدىكىدىن %23.3 ئاشتى (1990 - يىلىدىكى ئۇزگەرمەس باھا بويىچە ھېسابلاندى، تۆۋەندىمۇ شۇنداق)، سانائەت، يېزا ئىگىلىك ئومۇمىي مەھسۇلات قىممىتى 733 مىليون 880 مىڭ يۈەنگە يېتىپ، %5.6 ئاشتى. بۇنىڭ ئىچىدە يېزا ئىگىلىك ئومۇمىي مەھسۇلات قىممىتى 618 مىليون 430 مىڭ يۈەن بولۇپ، %2.8 ئاشتى؛ سانائەت ئومۇمىي مەھسۇلات قىممىتى 115 مىليون 450 مىڭ يۈەن بولۇپ، %22.9 ئاشتى. پايدا ۋە باج سومىسى 29 مىليون 990 مىڭ يۈەنگە يېتىپ، %29.5 ئاشتى. 152 چارۋىچىلىق فېرمىسى پايدا ئالدى، ئۇلارنىڭ ئومۇمىي پايدىسى 21 مىليون 550 مىڭ يۈەنگە يەتتى. 29 چارۋىچىلىق فېرمىسى زىيان تارتتى.

1994 - يىلى قولدا قالغان ھەرخىل چارۋا مال 4 مىليون 644 مىڭ تۇياقا يېتىپ، 1993 - يىلىدىكىدىن %0.02 كۆپەيدى. تۇغۇلۇپ ئۆي بولغان ھەرخىل تۆل 2 مىليون 47 مىڭ 800 تۇياق بولۇپ، %2.6 تازىيىپ كەتتى. قولدىن چىقىرىلغان ھەرخىل چارۋا مال 1 مىليون 764 مىڭ 500 تۇياق، تاۋار چارۋا مال 1 مىليون 637 مىڭ تۇياق، تاۋارغا ئايلىنىش نىسبىتى %35.6 بولۇپ، 7.5 پىرسەنتلىك رەقەم ئاشتى، يەنە تارىختا ئاڭ يۇقىرى سەۋىيە يارىتىلدى. ئىلىنغان ئومۇمىي گۆش 40 مىڭ 400 تونىنغا يېتىپ، %1.3 ئاشتى؛ ئومۇمىي تېۋىت 8345 تونىنغا يېتىپ، %7.8 ئاشتى؛ سۈت 62 مىڭ 900 تونىنغا يېتىپ، %19.4 ئاشتى؛ ئىشلەپچىقىرىلغان ئاشلىق، يەم - بوغۇز 189 مىڭ 400 تونا بولۇپ، %3.3 ئاشتى؛ ياغلىق دان 38 مىڭ 700 تونا بولۇپ، %86.9 ئاشتى؛ پاختا 17 مىڭ 800 تونا بولۇپ، 13 مىڭ 200 تونا ئاشتى. ئاساسلىق سانائەت مەھسۇلاتلىرىنىڭ مىقدارى مۇنداق بولدى: توك 29 مىليون 560 مىڭ كىلوۋات سائەت، كۆمۈر 914 مىڭ 200 تونا، سېمونت 67 مىڭ تونا، خىمىيىۋى ئوغۇت 694 تونا، پاختا يىپ 2500 تونا، سۈت ياسالمىلىرى 832.9 تونا، ئارىلاشما بوغۇز 12 مىڭ 661 تونا، قەغەز 406 تونا.

1994 - يىلى تۇراقلىق مۇلۇككە سېلىنغان مەبلەغ جەمئىي 53 مىليون 210 مىڭ يۈەنگە يېتىپ، 1993 - يىلىدىكىدىن %4.5 ئاشتى، بۇنىڭ ئىچىدە ئاساسىي قۇرۇلۇشقا سېلىنغان مەبلەغ 29 مىليون يۈەن، مۇشۇ بىر يىلدا قوشۇلغان تۇراقلىق مۇلۇك 29 مىليون 260 مىڭ يۈەنگە يېتىپ، %5.1 ئاشتى. ئىشلەپچىقىرىش خاراكتېرىدە سېلىنغان مەبلەغ ئومۇمىي مەبلەغنىڭ 73 پىرسەنتىنى ئىگىلىدى.

ئاپتونوم رايونىمىزدىكى يەرلىك دۆلەت ئىگىلىكىدىكى چارۋىچىلىق فېرمىلىرىنىڭ ئومۇمىي نوپۇسى 424 مىڭغا يەتتى، بۇنىڭ ئىچىدە ئىشچى - خىزمەتچى 153 مىڭ 400.

يالقۇن

يەرلىك دۆلەت ئىگىلىكىدىكى چارۋىچىلىق فېرمىلىرىنىڭ نامراتلارنى يۆلەش خىزمىتى

1994 - يىلى ئاپتونوم رايونىمىزدىكى دۆلەت ئىگىلىكىدىكى چارۋىچىلىق فېرمىلىرىنىڭ نامراتلارنى يۆلەش خىزمىتىدە توققۇز تۈر نامراتلارنى يۆلەش تەرەققىيات تۈرى قىلىپ بېكىتىلدى. بۇنىڭ ئىچىدە ئوتلاق قۇرۇلۇشى تۈرى ئۇچ بولۇپ، 900 مىڭ يۈەن مەبلەغ سېلىندى؛ سۇ ئىنشائاتى، توك قۇرۇلۇشى تۈرى تۆت بولۇپ، 1 مىليون 350 مىڭ يۈەن مەبلەغ سېلىندى؛ سانائەت، قوشۇمچە كەسىپ قۇرۇلۇش تۈرى ئىككى بولۇپ، 1 مىليون يۈەن مەبلەغ سېلىندى. قۇرۇلۇۋاتقان تۈرلەرنىڭ ئۇنۇمىنى تېزراق جارى قىلدۇرۇش ئۈچۈن، مەبلەغ سېلىشتا قۇرۇلۇۋاتقان تۈرلەرگە نۆقتىلىق ئېتىبار بېرىلدى، قۇرۇۋاتقان تۈرلەرنى تۈگىتىش، يېڭى باشلىنىدىغان قۇرۇلۇش تۈرىدىن ئۈچى بېكىتىلدى. مۇشۇ بىر يىلدا نامراتلارنى يۆلەشكە 3 مىليون 250 مىڭ يۈەن مەخسۇس مەبلەغ تەييارلاندى، بۇنىڭ ئىچىدە دۆلەت سالغان ئىش تېپىپ بېرىش يولى بىلەن ھەل قىلىنغان مەبلەغ 1 مىليون 100 مىڭ يۈەن، ئۆسۈمى قوشۇپ بېرىلىدىغان قەرز پۇل 1 مىليون يۈەن. ئاپتونوم رايون يۇرۇشلەشتۇرىدىغان مەبلەغ 1 مىليون 150 مىڭ يۈەن. بۇنىڭدىن باشقا، تۆۋەن ئۆسۈم بىلەن يېزا ئىگىلىك بانكىسىدىن 500 مىڭ يۈەن قەرز ئېلىندى. مۇشۇ بىر يىلدا سېلىنغان نامراتلارنى يۆلەش مەبلىغى جەمئىي 3 مىليون 750 مىڭ يۈەن بولدى.

1994 - يىلى 15 ناھىيە چارۋىچىلىق فېرمىسىنىڭ ئومۇمىي ئىجتىمائىي مەھسۇلات قىممىتى 54 مىليون 26 مىڭ يۈەنگە يېتىپ، 1993 - يىلىدىكىدىن %10.4 ئاشتى. 15 چارۋىچىلىق فېرمىسىنىڭ ھەممىسى پايدا ئالدى. پايدا سومىسى 2 مىليون 37 مىڭ يۈەنگە يېتىپ، %61.4 ئاشتى؛ ئىشچى - خىزمەتچىلەرنىڭ كىشى بېشىغا توغرا كېلىدىغان يىللىق ئوتتۇرچە كىرىمى 1261 يۈەنگە يېتىپ، %85.7 يۈەن ئاشتى. كىشى بېشىغا توغرا كېلىدىغان ئوتتۇرچە كىرىمى 428.8 يۈەن بولۇپ، 47.1 يۈەن كۆپەيدى. 1994 - يىلى يىل ئاخىرىدا قولدا قالغان چارۋا مال 705 مىڭ 900 تۇياق بولۇپ، %3.2 تازىيىپ كەتتى. 4523 تونا گۆش، 2567 تونا سۈت، 586.7 تونا قوي يۇڭى ئېلىندى.

ژالقۇ ژېيگو

دۆلەت ئىلكىدە بولۇش، تۈرلۈك يوللار بىلەن باشقۇرۇش نۇقتىدا سىناق قىلىندى

چارۋىچىلىق نازارىتىگە بىۋاستە قاراشلىق ئۈرۈمچى نەسىللىك كالا فېرمىسىنىڭ 2 - شۆبە فېرمىسىدا 1993 - يىلىنىڭ ئاخىرىدا 54 نەپەر ئىشچى - خىزمەتچى بار ئىدى، 284 قىزىل - چىپار خولستېين كالىسى بېقىلغان بولۇپ، بۇنىڭ ئىچىدە تۇغۇدىغىنى 132 ئىدى، 764 مىڭ يۈەنلىك تۇراقلىق مۈلكى، 409 مىڭ 800 يۈەنلىك تۇراقسىز مۈلكى بار ئىدى. بۇ فېرما 1991 - يىلدىن بۇيان ئۇدا زىيان تارتىپ كەلگەن بولۇپ، 1993 - يىلى زىيان سوممىسى 178 مىڭ 500 يۈەنگە يەتكەنىدى.

1994 - يىلى 2 - شۆبە فېرمىدا دۆلەت ئىلكىدە بولۇش، تۈرلۈك يوللار بىلەن باشقۇرۇش ئاساسىدىكى ئىجارىگە بېرىش تۈزۈمى يولغا قويۇلدى. بۇنىڭدا تەۋەلىك مۇناسىۋىتى، كارخانا خاراكتېرى، ئىشچى - خىزمەتچىلەرنىڭ سالاھىيىتى ئۆزگەرمىدى. دۆلەت ئىلكىدىكى مۈلۈكنىڭ قىممىتىنى ئاشۇرۇشقا كاپالەتلىك قىلىش ئاساسىدا، ئىنەكلەر يېشى، دەرىجىسى، بوغاز بولۇش ئەھۋالى، ئەمچەك تۈگمىسىنىڭ نۇقسانسىز بولۇشى قاتارلىقلارغا قاراپ، تۈرگە ئايرىپ تىزىملاندى؛ تۇراقلىق مۈلۈك باھالىنىپ پۇلغا سۇندۇرۇلدى؛ ئىشلەپچىقىرىش ۋاستىلىرى پۇلغا سۇندۇرۇلۇپ ھۆددىگە ئالغۇچىغا سېتىپ بېرىلدى؛ فېرما ئېلىشقا تېگىشلىك ھەرخىل خىراجەتلەرگە ئاساسەن، ئىجارە ھەققىنىڭ تۈپ سانى بېكىتىلدى. ئىجارىگە بېرىش ۋاقتى يەتتە يىل بولدى.

1994 - يىلدىكى سەككىز ئايلىق ئىجارىگە ئېلىپ باشقۇرۇش ئەھۋالىنى 1993 - يىلدىكى توققۇز ئايلىق ئەھۋال بىلەن سېلىشتۇرغاندا، 632 مىڭ 700 كىلوگرام سۈت ئېلىنىپ، بىرلىك سۈت مەھسۇلاتى 18.87 كىلوگرامدىن ئاشقان، 132 مىڭ 400 يۈەن پايدا ئېلىنغان. ئىشچى - خىزمەتچىلەرنىڭ ئوتتۇرىچە كىرىمى 1993 - يىلدىكى 1347.7 يۈەندىن 2036.4 يۈەنگە يېتىپ، 688.7 يۈەن كۆپەيگەن.

ما جىڭجيې

شاخ - سامان بىلەن كالا بېقىش بويىچە مەملىكەتلىك ئۆلگە كۆرسىتىش ناھىيىسى قۇرۇلۇشى

1994 - يىل 2 - ئايدا يېزا ئىگىلىك مىنىستىرلىكى، دۆلەتلىك يېزا ئىگىلىكىنى ئۇنىۋېرسال تەرەققىي قىلدۇرۇش ئىشخانىسى غۇلجا ناھىيىسىنى شاخ - سامان بىلەن كالا بېقىش بويىچە مەملىكەتلىك ئۆلگە كۆرسىتىدىغان ناھىيىلەر قاتارىغا كىرگۈزدى. بۇ تۈرنى يولغا قويۇش ۋاقتى ئۈچ يىل قىلىندى. بۇ ناھىيە بويىچە يىل ئاخىرىدا قولدا قالغان كالا 122 مىڭ 600 بولۇپ، 1993 - يىلدىكىدىن 9.12% كۆپەيدى، بۇ تۈردە يىللىق پىلاندىكى ۋەزىپە 100.7% ئورۇندالدى؛ قولدىن چىقىرىلغان كالا 41 مىڭ 400 بولۇپ، 20.35% ئاشتى، پىلان 103.8% ئورۇندالدى؛ قولدىن چىقىرىلىش نىسبىتى 36.32% بولۇپ، 3.72 پىرسەنتلىك رەقەم ئاشتى، پىلان 103.8% ئورۇندالدى؛ ئېلىنغان كالا گۆشى 4430 توننىغا يېتىپ، 10.53% ئاشتى، پىلان 88.6% ئورۇندالدى؛ ئاممىباپلاشتۇرۇلغان سىلوس يەم - خەشەك 92 مىڭ توننىغا يېتىپ، 145% ئاشتى، پىلان 108% ئورۇندالدى؛ شاخ - سامانىنى بىر تەرەپ قىلىپ پايدىلىنىش نىسبىتى 33.3% كە يېتىپ، 17.5 پىرسەنتلىك رەقەم ئاشتى، پىلان 132% ئورۇندالدى؛ ھەر بىر ئائىلىگە ئوتتۇرا ھېساب بىلەن 3.09 دىن كالا توغرا كېلىپ، 8.57% كۆپەيدى، پىلان 101.3% ئورۇندالدى. دەسلەپكى قەدەمدە ئۆلگە كۆرسىتىدىغان ئون يېزا، ئۆلگە كۆرسىتىدىغان 26 كەنت قۇرۇلدى. يىلىغا 30 دىن ئارتۇق كالىنى قولىدىن چىقارغان ئۆلگە كۆرسىتىدىغان ئائىلە 1182 گە يېتىپ، يىللىق ۋەزىپە ئۆلگە كۆرسىتىدىغان يېزىدا 250%، ئۆلگە كۆرسىتىدىغان كەنتتە 260%، ئۆلگە كۆرسىتىدىغان ئائىلىدە 168.8% ئورۇندالدى. دۆلەت چۈشۈرگەن ھەرخىل كۆرسەتكۈچلەر ئاساسىي جەھەتتىن ئورۇندالدى.

شاخ - سامان بىلەن كالا بېقىش ئارقىلىق، ناھىيە بويىچە كۆممىقوناقنىڭ بىرلىك مەھسۇلاتى 34.7 كىلوگرام، ئومۇمىي مەھسۇلات 16.7% ئاشۇرۇلدى، دېھقانلارنىڭ كىرىمى ئاشتى، كالا بورداش تۈرى بويىچىلا ھېسابلىغاندا، ھەر بىر كالىدىن ئوتتۇرا ھېساب بىلەن 450 يۈەندىن پايدا ئېلىنىپ، كىرىم 1863 يۈەن، دېھقانلارنىڭ كىشى بېشىغا توغرا كېلىدىغان كىرىمى 67.3 يۈەن ئاشتى.

ليۇ جۇنجيەن

قوتازچىلىق

1994 - يىلى ئاپتونوم رايونىمىز بويىچە قولدا قالغان قوتاز 230 مىڭغا يېتىپ، 1987 - يىلدىكىدىن 33.72% كۆپەيدى، كۆپىيىش نىسبىتى تۆت چوڭ ئۆي ھايۋانلىرى ئىچىدە 1 - ئورۇندا تۇردى.

1994 - يىلى ئاپتونوم رايونلۇق قوتازچىلىققا رەھبەرلىك قىلىش گۇرۇپپىسى خىزمەت گۇرۇپپىسى تەشكىللەپ ئىلى، سانجى، قىزىلسۇ، بايىنغولىن، ئاقسۇ قاتارلىق ۋىلايەت، ئوبلاستلاردىكى توققۇز ناھىيىنىڭ قوتازچىلىق ئەھۋالىنى تەكشۈردى ھەمدە ئاتۇش ۋە كورلىدا جەنۇبىي شىنجاڭ بويىچە قوتازچىلىقنى راۋاجلاندۇرۇش خىزمىتى سۆھبەت يىغىنىنى ئۆتكۈزدى. ئۇلار جەنۇبىي ۋە شىمالىي شىنجاڭنى ئومۇميۈزلۈك تەكشۈرۈش ئارقىلىق، ئاپتونوم رايونىمىزدا

قوتازلىق تارقىلىشى ۋە قوتازچىلىقنى راۋاجلاندۇرۇشقا كېرەكلىك بايلىق بايلىقى ئەھۋالىنى ئاساسىي جەھەتتىن ئېنىقلاپ چىقىپ، ئاپتونوم رايونىمىزدا قوتازچىلىقنى راۋاجلاندۇرۇشنىڭ 9- بەش يىللىق پىلانىنى تۈزۈپ چىقىشنى ئىشەنچلىك ئاساس بىلەن تەمىن ئەتتى. ئاپتونوم رايونىمىزدا قوتازچىلىق تەرەققىياتىنى ئىلگىرى سۈرۈش ئۈچۈن، خېجلىك، گۈجۈك، جىمىسار، تېكەس قاتارلىق ناھىيىلەر ئاپتونوم رايونلۇق مالىيەسىدىن يارەم پۇلى بېرىشى بىلەن چىڭخەي، گەنسۇلاردىن بىر تۈركۈم نەسىللىك قوتاز بۇقىلىرىنى كىرگۈزدى. شىنجاڭ «1- ئاۋغۇست» يېزا ئىگىلىك شۆيۈەنىدە قوتازچىلىق بويىچە تەرىبىيىلەش كۇرسى ئېچىلىپ، قوتازچىلىق كەسپى بىلەن شۇغۇللانغۇچى بىر تۈركۈم ئاساسىي قاتلام تېخنىكا خادىملىرى تەرىبىيىلەندى.

ئاپتونوم رايونىمىز 1994 - يىل 8 - ئايدا لەنجۇدا تۇنجى قېتىم ئۇتكۈزۈلگەن خەلقئارا قوتازچىلىق ئىلمىي مۇھاكىمە يىغىنىغا ۋەكىللەر ئۆمىكى ئەۋەتتى، يىغىندا شىنجاڭ ۋەكىللىرى يېقىنقى يىللاردىن بۇيانقى قوتازچىلىقتىكى تەتقىقات نەتىجىلىرىنى ئالماشتۇردى.

1994 - يىل 11 - ئايدا ئاپتونوم رايونىمىزدا قوتازچىلىق ئىلمىي جەمئىيىتى قۇرۇلدى. بايىنغولىن ئوبلاستىدا قوتازچىلىق تەتقىقات مەركىزى قۇرۇلدى.

1994 - يىلى بايىنغولىن ئوبلاستلىق چارۋىچىلىق تەتقىقات ئورنى ئۈستىگە ئالغان «خېجلىك ئاق قوتىزىنى يېتىشتۇرۇش» تەتقىقات تېمىسى ئاپتونوم رايونلۇق چارۋىچىلىق نازارىتىنىڭ رىياسەتچىلىكىدە تەكشۈرۈپ ئۈتكۈزۈۋېلىندى. خېجلىك ئاق قوتىزىنىڭ يېتىشتۇرۇلۇشى بىلەن شىنجاڭدا يەنە بىر قوتاز نەسلى كۆپەيدى.

فالك گۈاڭشىن

شىنجاڭ ئىنچىكە يۈڭلۈق قويىنىڭ ھازىرقى ئەھۋالى كىشىنى ئەندىشىگە سالىدۇ

شىنجاڭ ئىنچىكە يۈڭلۈق قويىنىڭ سانى كۆپ بولۇپلا قالماستىن، بەلكى سۈپىتىمۇ مەملىكەت بويىچە ئالدى ياخشى، كۆپ يىللاردىن بۇيان شىنجاڭ مەملىكەت بويىچە قويىنىڭ نەسلىنى ياخشىلاش ۋە چىڭخەي، گەنسۇ، شەرقىي شىمالىلارنىڭ ئىنچىكە يۈڭلۈق قويى، ئىچكى موڭغۇلدىكى ئاۋغان ئىنچىكە يۈڭلۈق قويى قاتارلىق يېگى قوي سورتلىرىنى يېتىشتۇرۇش ئۈچۈن، 200 مىڭ تۇياق نەسىللىك قوي بىلەن تەمىنلىدى، 900 مىڭ تونىنغا يېقىن سۈپەتلىك ئىنچىكە قوي يۈڭى بىلەن تەمىنلەپ دۆلىتىمىزنىڭ يۈڭ توقۇمىچىلىق سانائىتىنىڭ تەرەققىياتى ئۈچۈن زور تۆھپە قوشتى.

ئەمما كىشىنى ئەندىشىگە سالىدىغىنى شۇكى، يېقىنقى يىللاردا شىنجاڭ ئىنچىكە يۈڭلۈق قويى بارغانسېرى ئازىيىپ، سۈپىتىمۇ بارغانسېرى تۆۋەنلەپ كەتتىمۇ، يۈڭ ۋە گۆش سېلىشتۇرما ئۇنۇمىنىڭ تەسىرىگە ئۇچراش ۋەجىدىن دېھقان، چارۋىچىلار ئىنچىكە يۈڭلۈق قوي بېقىشنى خالىمايدىغان بولۇپ قالدى، ئىنچىكە يۈڭلۈق قوي ئورنىغا توم يۈڭلۈق يەرلىك گۆش قويلىرىنى بېقىش بىرقەدەر ئومۇملاشتى. 1990 - يىلى ئاپتونوم رايونىمىز بويىچە قولدا قالغان ئىنچىكە يۈڭلۈق قوي 12 مىليون 188 مىڭ 900 تۇياق ئىدى، 1994 - يىلى كېمىيىپ 8 مىليون 100 تۇياققا چۈشۈپ قالدى. بۇرۇن ئىنچىكە يۈڭلۈق قوي بېقىلىدىغان رايونلاردىكى قوي پادىلىرىدا قارا، ئالا قويلارنى كۆرگىلى بولمايتتى. ھازىر قارا، ئالا قويلار %30 تىن كۆپرەكنى ئىگىلەيدىغان بولدى. نەسىللىك قوشقارلارنىڭ سۈپىتى تۆۋەنلەپ كەتكەنلىكتىن ئالاھىدە دەرىجىلىك، 1 - دەرىجىلىك ماغلىقلار نىسبىتى تەخمىنەن ئۈچتىن بىرگە چۈشۈپ قالدى. شۇڭا 1994 - يىلىنىڭ بېشىدا شىنجاڭنىڭ چارۋىچىلىق پەن - تېخنىكا ساھەسىدىكى 20 نەچچە مۇتەخەسسىس شىنجاڭ ئىنچىكە يۈڭلۈق قويىنى ساقلاپ قېلىشنى مۇراجىئەت قىلدى. ئاپتونوم رايونلۇق چارۋىچىلىق نازارىتى 1994 - يىلى 1 - ئاينىڭ ئاخىرىدا ئاپتونوم رايونلۇق خەلق ھۆكۈمىتىگە «شىنجاڭ ئىنچىكە يۈڭلۈق قويچىلىقىدىكى بەزى مەسىلىلەر ھەققىدە دوكلات» يوللىدى. دوكلاتتا شىنجاڭ ئىنچىكە يۈڭلۈق قويىنىڭ ھازىرقى ئەھۋالى بايان قىلىندى، شىنجاڭ ئىنچىكە يۈڭلۈق قويىنىڭ سانىنى ساقلاپ قېلىش، ئۇنىڭ سۈپىتىنى ئۆستۈرۈش ھەققىدە تۆۋەندىكىچە تەكلىپ بېرىلدى: (1) ئىنچىكە قوي يۈڭى، ئۆچكە تېۋىتى قاتارلىق چارۋىچىلىق مەھسۇلاتلىرىنى سېتىۋېلىشقا ئاشلىق، پاختا، ياغ سېتىۋالغانغا ئوخشاش مۇئامىلە قىلىشنى تەلەپ قىلىش كېرەك. (2) ئاپتونوم رايونلۇق خەلق ھۆكۈمىتى شۇ يىللىق ئىنچىكە قوي يۈڭىنىڭ ئەڭ تۆۋەنكى قوغداش باھاسىنى تۈزۈپ چىقىپ ئېلان قىلىشى كېرەك. (3) ئىنچىكە يۈڭلۈق قوي تەرەققىيات فوندى تەسىس قىلىش كېرەك. (4) ئىنچىكە يۈڭ زاپاس ساقلاش تۈزۈمى ئورنىتىش كېرەك. (5) قوي يۈڭى بازارلىرىنى قانۇن بويىچە باشقۇرۇش كېرەك. (6) ئىنچىكە يۈڭلۈق قوي تەتقىقاتى جەھەتتىكى پەن - تېخنىكا مۇڭاپىەقىيەتلىرىنى كېڭەيتىپ، ئىنچىكە يۈڭلۈق قوي سۈپىتىنى ئۆستۈرۈش كېرەك. (7) قوي يۈڭىنى قىرقىشنى ماشىنىلاشتۇرۇشنى چىڭ تۇتۇپ، بىر تۇتاش دەرىجىگە ۋە سورتقا ئايرىپ مەركەزلەشتۇرۇپ دەرىجە بويىچە تايلاش، ساپ يۈڭ باھاسى بويىچە بىرتۇتاش سېتىش كېرەك. ئاپتونوم رايونىمىز بويىچە ئىنچىكە يۈڭلۈق دەرىجىسىنى ۋە مەھسۇلاتىنى ئۆستۈرۈپ، دېھقان، چارۋىچىلارنىڭ كىرىمىنى ئاشۇرۇشى كېرەك.

جۇ جيەنتۇڭ

چوشقىچىلىق تارىخىدا ئەڭ يۇقىرى سەۋىيە يارىتىلدى

1994 - يىلى ئاپتونوم رايونىمىزنىڭ چوشقىچىلىقى بويىچە ھەرخىل كۆرسەتكۈچلەر تارىختىكى ئەڭ يۇقىرى سەۋىيەدىن ئېشىپ كەتتى. قولدا قالغان چوشقا 1 مىليون 212 مىڭ بولۇپ، 1993 - يىلدىكىدىن 12.09% ئاشتى؛ بوردىاق قولدىن چىقىرىلغان چوشقا 1 مىليون 13 مىڭ 400 بولۇپ، 14.2% ئاشتى؛ چوشقا گۆشى 68 مىڭ 908 تونىنا بولۇپ، 11.58% ئاشتى؛ تۇغىدىغان چىشى چوشقا 183 مىڭ 600 گە يېتىپ، 24.64% كۆپەيدى؛ تۇغۇلۇپ ئېي بولغان چوشقا كۆچۈكى 977 مىڭ 500 بولۇپ، 13.72% كۆپەيدى.

ژالە چۆلىن

نەسىلىك چارۋا ماللارنى باشقۇرۇش ۋە چارۋا، ئۇي قۇشلىرى نەسلىنى ياخشىلاش ئەھۋالى

1994 - يىلى ئاپتونوم رايون نەسىلىك چارۋىلارنى باشقۇرۇش ۋە ئىشلىتىشنى كۈچەيتتى. ئاپتونوم رايونىمىز بويىچە جەمئىي 44 مىڭ 235 بۇقا باھالىنىپ، 10 مىڭ 893 بۇقىغا نەسىلىك مال ئۇلچىمىگە يەتكەنلىك كىنىشكىسى تارقىتىلدى، 32 مىڭ 932 بۇقا شاللاپ چىقىرۇېتىلدى، 1758 نەسىلىك بۇقا كىرگۈزۈلدى. 172 مىڭ 900 تۇياق قوشقار باھالىنىپ، 98 مىڭ 898 تۇياق قوشقارغا نەسىلىك مال ئۇلچىمىگە يەتكەنلىك كىنىشكىسى تارقىتىلدى، 63 مىڭ 848 تۇياق قوشقار شاللاپ چىقىرۇېتىلدى، 16 مىڭ 472 تۇياق نەسىلىك قوشقار كىرگۈزۈلدى. شۇنىڭ بىلەن، ئاپتونوم رايونىمىزدا نەسىلىك چارۋا ماللارنىڭ سۈپىتى كۆرۈنەرلىك ياخشىلاندى. چارۋا، ئۇي قۇشلىرىنىڭ نەسلىنى ياخشىلاش ئىلگىرى سۈرۈلدى.

ئاپتونوم رايونلۇق چارۋىچىلىق نازارىتى ئاپتونوم رايونلۇق خەلق ھۆكۈمىتىنىڭ تەستىقلىشى بىلەن 1994 - يىل 3 - ئاينىڭ 10 - كۈنى «شىنجاڭ ئۇيغۇر ئاپتونوم رايونىنىڭ ئۇي ھايۋانلىرى، ئۇي قۇشلىرىنىڭ نەسلىنى ياخشىلاشنى باشقۇرۇش چارىسى» نى ئېلان قىلدى. بۇ چارە ئېلان قىلىنغان كۈندىن باشلاپ ئىجرا قىلىنىدى؛ 7 - ئاينىڭ 1 - كۈنى گوۋۇيۈەن «نەسىلىك چارۋا، ئۇي قۇشلىرىنى باشقۇرۇش نىزامى» نى ئېلان قىلىپ يولغا قويدى. بۇ ئىككى قائىدە - نىزام خاراكتېرلىك ھۆججەتنىڭ ئېلان قىلىنىشىپ يولغا قويۇلۇشى ئاپتونوم رايونىمىزدا چارۋا، ئۇي قۇشلىرىنىڭ نەسلىنى ياخشىلاش ۋە نەسىلىك چارۋا، قۇشلارنى باشقۇرۇش خىزمىتىنىڭ قانۇن - تۈزۈم بويىچە باشقۇرۇش يولىغا چۈشكەنلىكىنى كۆرسىتىدۇ. ئاپتونوم رايونىمىز بويىچە ھەرقايسى ژىلايەت، ئوبلاست، شەھەرلەردە نەسىلىك چارۋا ماللار (قوشلار) نى باشقۇرۇش كومىتېتى قۇرۇلۇپ، گوۋۇيۈەن ۋە ئاپتونوم رايونىنىڭ بۇ ئىككى قائىدە - نىزام ھۆججىتىنى يولغا قويۇش، ئىزچىللاشتۇرۇش تەشۋىق قىلىندى. ئاپتونوم رايونىمىز بويىچە ئۇيغۇرچە، خەنزۇچە، قازاقچە، موڭغۇلچە تۆت خىل يېزىقتىكى «باشقۇرۇش چارىسى» ئېلاندىن جەمئىي 2500 ى چاپلىنىپ، تۆت خىل يېزىقتىكى «باشقۇرۇش چارىسى» كىتابچىسىدىن 13 مىڭ نۇسخا تارقىتىلىپ خېلى ياخشى نەتىجە قولغا كەلتۈرۈلدى.

فالە گۈلشەن

ئاپتونوم رايونلۇق سۈتچىلىك ئىشخانىسى قۇرۇلدى

سۈتچىلىكنى ساھە بويىچە باشقۇرۇشنى كۈچەيتىش، بازارلارنىڭ تەمىنلىنىشىنى مۇقىملاشتۇرۇش، ئىنەكلەرنىڭ بېقىلىشىنى ئىلگىرى سۈرۈش، سۈت مەھسۇلاتلىرىنى پىششىقلاپ ئىشلەش تېخنىكىسىنى ئۈزلۈكسىز ئۆستۈرۈش، بايلىق مەنبەسىنى ياخشى ئوروڭلاشتۇرۇش، سۈتچىلىك تەرەققىياتىدا خەلقئارالىق يارىدەم ۋە ھەمكارلىقنى داۋاملىق قولغا كەلتۈرۈش ئۈچۈن، 1994 - يىل 11 - ئاينىڭ 19 - كۈنى ئاپتونوم رايونلۇق سۈتچىلىك ئىشخانىسى قۇرۇلدى.

گاۋ چىڭجاۋ

شىنجاڭ سۈتچىلىك تەرەققىيات گۇرۇھى قۇرۇلدى

1994 - يىل 8 - ئاينىڭ 8 - كۈنى شىنجاڭ سۈتچىلىك تەرەققىيات گۇرۇھى قۇرۇلدى. بۇ گۇرۇھ قۇتۇبى نەسىلىك كالا فېرمىسى يادرو قىلىنغان، ئۇرۇمچى نەسىلىك كالا فېرمىسى، ئۇرۇمچى سۈت شىركىتى، بوز يەر ئۆزلەشتۈرۈش سۈت مەھسۇلاتلىرى كەسپى گۇرۇھى قاتارلىقلار زىچ قاتلاملىق كارخانا بولغان، سانجى سۈت مەھسۇلاتلىرى زاۋۇتى، شىخەنزە شەھەرلىك سۈت شىركىتى، ئىشلەپچىقىرىش - قۇرۇلۇش بىكىتۈەننىڭ سۈت ئىشلەپچىقىرىش، پىششىقلاپ ئىشلەش كارخانىلىرى بىلەن بىرلىشىپ تەشكىللەنگەن، ئاپتونوم رايونىمىزنىڭ چارۋىچىلىق ساھەسىدىكى رايون، تارماق، مۇلۇكچىلىك تۈزۈمىدىن ھالقىغان تۈنجى ئىقتىسادىي تەشكىلات. بۇ گۇرۇھ ئىشلەپچىقىرىش - سېتىشنى ئىگىلىك باشقۇرۇش ۋاستىسى قىلىدۇ، ئەزا كارخانىلارنىڭ ئىشلەپچىقىرىشىنى، قۇرۇلۇش پىلانىنى، سۈت بازارلىرى ۋە سۈت پىششىقلاپ ئىشلىشىنى بىر تۇتاش ئوروڭلاشتۇرىدۇ.

ئوخشىمىغان رايونلارنىڭ سۈت سېتىۋېلىش، سېتىش باھاسىنى بىر تۇتاش بەلگىلەيدۇ. سۈت ۋە سۈت مەھسۇلاتلىرىنىڭ سۈپىتىنى بىر تۇتاش تىزگىنلەيدۇ ۋە نازارەت قىلىدۇ، ئىشلەپچىقىرىش، پىششىقلاپ ئىشلەش، پايدىنى تەقسىم قىلىشنى بىرلىككە كەلتۈرىدۇ، مۇھىم باشقۇرۇش تۈزۈملىرىنى بىر تۇتاش ئىجرا قىلىدۇ.

گاۋچىڭچاۋ

يەم - خەشەك سانائىتى

1994 - يىلىنىڭ ئاخىرىغا قەدەر، ئاپتونوم رايونىمىزدا سانائەتكە بىر تونىدىن ئارتۇق (بىر تونىمۇ شۇنىڭ ئىچىدە) يەم - خەشەك ئىشلىيەلەيدىغان 282 كارخانا پۈتتى. ئىككى سېمېنا بويىچە يىللىق ئىشلەپچىقىرىش ئىقتىدارى 1 مىليون 722 مىڭ 800 تونىغا يېتىپ، 1993 - يىلىدىكىدىن 101 مىڭ 800 تونىنا ئاشتى، بۇنىڭ ئىچىدە سانائەتكە بەش تونىدىن ئارتۇق يەم - خەشەك ئىشلىيەلەيدىغان كارخانا 12 گە يەتتى. سانائەتكە بىر تونىدىن تۆۋەن يەم - خەشەك ئىشلىيەلەيدىغان 101 سېخ، نۆۋەتا پۈتتى، ئىككى سېمېنا بويىچە يىللىق ئىشلەپچىقىرىش ئىقتىدارى 117 مىڭ 700 تونىغا يەتتى. 1994 - يىلى ئاپتونوم رايونىمىز بويىچە 653 مىڭ 800 تونىنا ھەرخىل يەم - خەشەك ئىشلەپچىقىرىلدى. بۇنىڭ ئىچىدە بىرىكمە ۋە ئارىلاشما يەم - خەشەك 645 مىڭ 300 تونىنا، تولۇقلىما قوشۇپ تەييارلانغان يەم - خەشەك 5800 تونىنا، پرسلانغان يەم - خەشەك 2700 تونىنا. بىرىكمە ۋە ئارىلاشما يەم - خەشەك ئىچىدە بىرىكمە يەم - خەشەك 329 مىڭ 800 تونىنا بولۇپ، بىرىكمە يەم - خەشەكنىڭ 51.11% نى ئىگىلەپ، 1993 - يىلىدىكىدىن 1.87 پىرسەنتلىك رەقەم ئاشتى. بىرىكمە يەم - خەشەك ئىچىدە چوشقا يەم - خەشىكى 30.45% نى، ئۆي قۇشلىرى يېمى 52.9% نى، بېلىق يېمى 11.95% نى، باشقا يەملەر 4.7% نى ئىگىلىدى. سۈتمەك پاراشوكى، گۈش - سۈتمەك پاراشوكى ئىشلەيدىغان 16 كارخانىنىڭ مەھسۇلاتى 3329 تونىنا يەتتى. پۈتكەن ئالتە ئېچىتقۇ زاۋۇت (سېخ) نىڭ لايىھەدىكى يىللىق ئىشلەپچىقىرىش ئىقتىدارى 20 مىڭ تونىنا يېتىدۇ. بۇنىڭدىن باشقا، بەزى خام ئەشيا كارخانىلىرى بىر قىسىم بىنتونىت، زېئولىت قاتارلىق مىنېرال خۇرۇچلارنى ئىشلەپچىقاردى. ئاپتونوم رايونىمىز بويىچە يەم - خەشەك سانائىتىنىڭ ئومۇمىي مەھسۇلات قىممىتى 671 مىليون 230 مىڭ يۈەنگە يېتىپ، 1993 - يىلىدىكىدىن 343 مىليون 470 مىڭ يۈەن ئاشتى. يەم - خەشەك كارخانىلىرىنىڭ ئىشلەش نىسبىتى 76. 0 سېمېنا بولدى.

1994 - يىلى ئاپتونوم رايونلۇق يەم - خەشەك سۈپىتىنى نازارەت قىلىش - تەكشۈرۈش پونكىتى ئۇرۇمچى شەھەرلىك يەم - خەشەك سېتىش پونكىتىنىڭ تۆت خىل ئەۋرىشكىسىنى ئارىلاپ تەكشۈرگەندە ھەممىسى ئۆلچەمگە لايىق بولدى؛ ئۇرۇمچى شەھىرى، سانجى ئوبلاستى، شىخەنزە شەھىرىدىكى سەككىز كارخانىنىڭ 15 خىل ئەۋرىشكىسىنى ئارىلاپ قەرەللىك تەكشۈرگەندە 13 خىلى ئۆلچەمگە لايىق بولۇپ چىقتى، ئۆلچەمگە لايىق بولۇش نىسبىتى 87% بولدى؛ بازاردىكى ئۇچ خىل بېلىق پاراشوكى (مال مەنبەسى ئوخشاش) نى ئارىلاپ تەكشۈرگەندە ھەممىسلا ئۆلچەمگە يەتمىدى. ھەرقايسى ۋىلايەت، ئوبلاستلاردىكى يەم - خەشەك زاۋۇتلىرىدىن 68 ئەۋرىشكە ئېلىنىپ سۈپىتى تەكشۈرۈلدى، بۇنىڭ ئىچىدە يەكۈن چىقىرىلغىنى 16، ئۆلچەمگە لايىق بولغىنى 31.

ئاپتونوم رايونلۇق يەم - خەشەك سانائىتى ئىشخانىسى بىلەن ئاپتونوم رايونلۇق ئۆلچەم ئىدارىسى 1994 - يىل 8 - ئاينىڭ 3 - كۈنى ئۇرۇمچىدە دۆلەت «يەم - خەشەك ماركىسى» نى ئۆلچەملەشتۈرۈشنى ئاپتونوم رايونىمىزدا تەشۋىق قىلىش - ئىجرا قىلىش بويىچە يىغىن ئۆتكۈزدى. 8 - ئاينىڭ 10 - كۈنى شىخەنزە شەھىرىدە، 8 - ئاينىڭ 22 - كۈنى ئۇرۇمچىدە ۋە 9 - ئاينىڭ 5 - كۈنى قەشقەردە شىمالىي شىنجاڭ، ئۇرۇمچى رايونى (شەرقىي شىنجاڭ)، جەنۇبىي شىنجاڭ بويىچە دۆلەت «يەم - خەشەك ماركىسى» نى تەشۋىق قىلىش - ئىجرا قىلىش تەربىيىلەش كۇرسى ئېچىلدى، كۇرسقا 130 دىن كۆپرەك ئادەم قاتناشتى. ئاقسۇ، قەشقەر، بايىنغولىن قاتارلىق ۋىلايەت، ئوبلاستلاردىمۇ تەربىيىلەش كۇرسلىرى ئېچىلدى. «يەم - خەشەك ماركىسى» ئۆلچىمى 1995 - يىل 1 - ئاينىڭ 1 - كۈنىدىن باشلاپ يولغا قويۇلىدۇ.

1994 - يىل 3 - ئايدا ئاپتونوم رايونلۇق يەم - خەشەك سانائىتى رەھبەرلىك گۇرۇپپىسى قۇرۇلدى، ئاپتونوم رايونىنىڭ مۇئاۋىن رەئىسى جاڭ خېڭ گۇرۇپپا باشلىقى بولدى.

1994 - يىل ئۇرۇمچى شەھەرلىك يەم - خەشەك شىركىتى مەملىكەتلىك يەم - خەشەك سانائىتى بويىچە 1993 - يىللىق 100 كۆچلۈك كارخانىنىڭ بىرى بولۇپ باھالاندى؛ شىنجاڭ ئىشلەپچىقىرىش - قۇرۇلۇش بىڭتۈەنى 148 - تۈەنلىك يەم - خەشەك زاۋۇتى، شىنجاڭ چارۋا مال دورىلىرى ۋە يەم - خەشەك نازارەتچىلىك ئورنى يەم - خەشەك سانائىتى بويىچە مەملىكەتلىك ئىلغار كوللېكتىپ بولۇپ باھالاندى. ماگوچى (شىنجاڭ خۇرۇچ زاۋۇتى)، لىيەن يۈخۇا (ئايال، شىخەنزە چارۋا مال دورىلىرى ۋە يەم - خەشەك نازارەتچىلىك ئورنى) لار ئىلغار شەخس بولۇپ باھالاندى.

لىيۇ جۈنجيەن

سلوسلانغان، ئاممىياكلاشتۇرۇلغان يەم - خەشەك ئىشلەپچىقىرىش ئەھۋالى

1994 - يىلى ئاپتونوم رايونىمىز بويىچە

(ئىشلەپچىقىرىش - قۇرۇلۇش بىكىتۈەنى بۇنىڭ سىرتىدا، تۆۋەندىمۇ شۇنداق) 1 مىليون 763 مىڭ 500 تونىنا سۇلوسلانغان، ئاممىياكلاشتۇرۇلغان ۋە مىكرو ئورگانىزملىق يەم - خەشەك ئىشلەپچىقىرىلىپ، 293 مىڭ 900 تونىنا ئاشلىق تېجەپ قېلىندى، بۇنىڭ بىۋاستە ئىقتىسادىي ئۈنۈمى 105 مىليون 810 مىڭ يۈەن بولدى.

سۇلوسلانغان يەم - خەشەك

1994 - يىلى ئاپتونوم رايونىمىز بويىچە ئىشلەپچىقىرىلغان سۇلوسلانغان يەم - خەشەك 1 مىليون 564 مىڭ 500 تونىنغا يېتىپ، 1993 - يىلدىكىدىن 225 مىڭ 500 تونىنا، يەنى 16.8% ئاشتى. جايلارنىڭ ئەھۋالىدىن قارىغاندا، ئاقسۇ، خوتەن، بايىنغولىنلارنىڭ مەھسۇلاتى بىرئاز ئاشقان، قەشقەر، ئاقسۇ، خوتەن، ئىلى، بايىنغولىن قاتارلىق بەش ۋىلايەت، ئوبلاستنىڭ مەھسۇلات مىقدارى ئاپتونوم رايونىمىز ئومۇمىي مەھسۇلات مىقدارىنىڭ 99.94 پىرسەنتىنى ئىگىلىدى، يەنى قەشقەرنىڭ 413 مىڭ تونىنغا، ئاقسۇنىڭ 401 مىڭ تونىنغا، خوتەننىڭ 391 مىڭ تونىنغا، ئىلىنىڭ 163 مىڭ 300 تونىنغا، بايىنغولىنىنىڭ 117 مىڭ 800 تونىنغا يەتتى.

ئاممىياكلاشتۇرۇلغان يەم - خەشەك

1994 - يىلى ئاپتونوم رايونىمىز بويىچە ئىشلەپچىقىرىلغان ئاممىياكلاشتۇرۇلغان يەم - خەشەك 118 مىڭ تونىنغا يېتىپ، 1993 - يىلدىكىدىن 46 مىڭ 100 تونىنا، يەنى 64.1% ئاشتى. ئاپتونوم رايونىمىز بويىچە مىكرو ئورگانىزملىق سۇلوسلانغان يەم - خەشەك 81 مىڭ تونىنا ئاشتى.

لىيۇ جۇنجيەن

ئاقسۇ كوناشەھەر ناھىيىسىنىڭ ئوتلاق ۋە چارۋىچىلىقنى ئۈنۈمۈبرسال تەرەققىي قىلدۇرۇش بويىچە ئۇلگە كۆرسىتىش تۇرى

بۇ تۈر 1990 - يىلى بېكىتىلگەن بولۇپ، ئۇنىڭغا جەمئىي 6 مىليون يۈەن مەبلەغ سېلىندى، بۇنىڭ ئىچىدە يېزا ئىگىلىك مىنىستىرلىكى سالغان مەبلەغ 3 مىليون يۈەن، ئاپتونوم رايون سالغان مەبلەغ 2 مىليون يۈەن، ۋىلايەت، ناھىيىلەرنىڭ سالغان مەبلىغى 1 مىليون يۈەن. بۇ تۈر 1994 - يىل 9 - ئاينىڭ 27 - كۈنى يېزا ئىگىلىك مىنىستىرلىكىنىڭ چارۋا مال دوختۇرلۇق مەھكىمىسى، جۇڭگو يايلاقچىلىق جەمئىيىتى، جۇڭگو يېزا ئىگىلىك پەنلەر ئاكادېمىيىسى، ئاپتونوم رايونلۇق چارۋىچىلىق نازارىتى ۋە ئاقسۇ ۋىلايىتى قاتارلىق ئورۇنلارنىڭ مۇناسىۋەتلىك مۇتەخەسسىسلىرى تەرىپىدىن تەكشۈرۈپ ئۆتكۈزۈۋىلىندى. مۇتەخەسسىسلەر بۇ تۈر مەملىكىتىمىزدىكى مۇشۇ خىلدىكى ئوتلاقلارنى ئېچىش تۈرى بويىچە ئىلغار سەۋىيىگە يەتتى، تېخنىكىلىق ۋە ئىقتىسادىي كۆرسەتكۈچلىرى بەلگىلەنگەن تەلەپكە ئاساسەن يەتتى، دەپ قارىدى. سۇ قۇرۇلۇشى جەھەتتە، بۇ تۈر يولغا قويۇلغان جايلاردا 30 مىڭ 600 مېتر ئۇزۇنلۇقتا سۇ سىڭىمەس ئېرىق، يەتتە سۇ ساقلاش كۆلى ياسالدى. 46 مىڭ 900 مېتر ئۇزۇنلۇقتا تۆۋەن ۋە يۇقىرى بېسىملىق توك سىمى تارتىلدى؛ ئوتلاق قۇرۇلۇشى جەھەتتە، 1237.6 گېكتار سۈنئىي ئوتلاق بەرپا قىلىندى، 2462.87 گېكتار ئوتلاق قاشالاندى، ئۇرۇق كىرگۈزۈپ تەجرىبە قىلىش ئارقىلىق، قۇرغاق، قۇملۇق، ئۈنۈمسىز يەرلەرگە مۇڭاپىق كېلىدىغان بېدە، قىزىل پۇرچاق ۋە قوم سېكىرلىك قاتارلىق پۇرچاق ئاتلىسىدىكى ئوت - چۆپلەرنى تاللاپ تېرىپ كەڭ كۆلەمدە يېتىشتۇرۇشتە مۇۋەپپەقىيەت قازىنىلدى. ئوتلاق بىلەن ئورمان بىرلەشتۇرۇلگەن ۋە ئورمان، مېۋىلىك دەرەخ، دېھقانچىلىق، يەم - خەشەك ئۇزاتارا بىرلەشتۇرۇلگەن كۆپ خىل ئوتلاق قۇرۇلۇشى ئىجادىي راۋاجلاندۇرۇلۇپ، بۇ تۈر يولغا قويۇلغان رايون چارۋىچىلىقىنىڭ ئۇزۇن مۇددەت مۇقىم راۋاجلىنىشىغا ئاساس سېلىندى. چارۋا مالنى ئىلمىي ئۇسۇلدا بېقىش جەھەتتە، ئۆي ھايۋانلىرىنىڭ نەسلى ياخشىلاندى، كۆپ باشاقلىق كۆممۇناق ۋە سۇلوسلاش تېخنىكىسى كېڭەيتىلدى، تىۋىتلىك ئۆچكىنىڭ نەسلى ياخشىلاندى، ئۈنگىدىن باشقا، يەنە قاپلىق قوزا كېسىلىنىڭ ئالدىنى ئېلىش، قوي بورداش، قوزىلارنى بېقىش، ئۇرۇقلاندۇرۇش تېخنىكىسى قاتارلىق تۈرلەر بويىچە تەجرىبە ئېلىپ بېرىلدى. ئوتلاقلارنى ئاتلىلەرگە ئۈزاق مۇددەت ھەقلىق ھۆددىگە بېرىشنى ئاساسىي جەھەتتىن ئەمەلىيلەشتۇرۇش ئاساسىدا، 120 ئائىلە چارۋىچىلىق مەيدانى قۇرۇلدى. سۇ، ئوتلاق، توك، يول، لاپاس، ئۆي يۇرۇشلەشتۇرۇلگەن ھالدا ئاساسىي جەھەتتىن شەكىللەندۇرۇلدى. 1993 - يىلى ئائىلە چارۋىچىلىق مەيدانلىرىنىڭ كىشى بېشىغا توغرا كەلگەن ئوتتۇرىچە كىرىمى مەيدان قۇرۇلۇشتىن ئىلگىرىكىگە قارىغاندا 1.65 ھەسسە ئاشتى، شۇ جايدىكىلەرنىڭ ئوتتۇرىچە تۇرمۇش سەۋىيىسىدىن 50% تىن ئارتۇق ئېشىپ كەتتى؛ مۇلازىملىق سىستېمىسى قۇرۇلۇشى جەھەتتە، بۇ تۈر يولغا قويۇلغان رايوندا مەيدان دەرىجىلىك ئوتلاق، چارۋىچىلىق تەرەققىياتى بويىچە بەش مۇلازىملىق مەركىزى قۇرۇلۇپ، تۆللەشتىن ئاۋۋالقى تۆللەش ۋاقتىدىكى، تۆللەشتىن كېيىنكى مۇلازىمەت قانات يايدۇرۇلۇپ، مۇلازىمەت مەركىزى باشلامچى بولغان، ئائىلە چارۋىچىلىق مەيدانى ئاساس بولغان قوش قاتلاملىق ئىگىلىك باشقۇرۇش بويىچە يېڭى ئىقتىسادىي بىرلەشمە گەۋدە شەكىللەندى.

ئۇچ يىلدىن بۇيان 24 قېتىم كۆرس ئېچىلىپ، 1543 ئادەم (قېتىم) تەربىيىلەندى، بۇنىڭ ئىچىدە ئاز سانلىق

مىللەت كادىر ۋە چارۋىچىلىرى %89 نى ئىگىلەيدۇ.

شى لىي

«2817» تۇر ئىچكى تەكشۈرۈشتىن ئۆتتى

ب د ت دۇنيا ئائىلىق پىلان مەھكىمىسى ھەقسىز ياردەم قىلىدىغان، جۇڭگو ھۆكۈمىتى يۈرۈشلەشتۈرۈپ قۇرۇدىغان ئالتاي رايونى «2817» ئوت - چۆپ ئىشلەپچىقىرىش تۈرى سۈغىرىش ئىنشائاتىنى ئاساس قىلغان، ئورمان بەلبېغى، يول، چارۋىچىلارنىڭ ئولتۇراقلىشىش قۇرۇلۇشلىرى يۈرۈشلەشتۈرۈلگەن، ئوتلاق، يەم - خەشەك مەركەز قىلىنغان، دېھقانچىلىق بىلەن چارۋىچىلىق بىرلەشتۈرۈلگەن چوڭ تېپتىكى ئوتلاق سىستېما قۇرۇلۇشى. 1988 - يىلدىن 1994 - يىل 6 - ئايغا قەدەر لايىھەدىكى تەلەپ بويىچە، بۇ تۈردىكى قۇرۇلۇشلار ئاساسىي جەھەتتىن ئورۇندالدى. جەمئىي 262 مىڭ 300 مو ئۆلچەملىك سۇنئىي ئوتلاق بەرپا قىلىنىپ، پىلانلىنىڭ 6.84 پىرسەنتى ئورۇندالدى؛ 3751 كىلومېتر ئۆزۈنلۇقتا 4875 ئۆستەڭ، زەيكەش چېپىلىپ، پىلان %96 ۋە %102.3 ئورۇندالدى؛ 603.8 كىلومېتر ئۆزۈنلۇقتا 243 يول ياسىلىپ، پىلان %70.3 ئورۇندالدى؛ 255.5 كىلومېتر ئۆزۈنلۇقتا غول ۋە تارماق ئېرىق - ئۆستەڭ ياسىلىپ، پىلان %98 ئورۇندالدى؛ 55 مىڭ 200 مو يەرگە ئورمان بىنا قىلىنىپ، پىلان %99 ئورۇندالدى؛ 1903 چارۋىچى ئائىلىسى ئولتۇراقلاشتۇرۇلۇپ، پىلان %90.64 ئورۇندالدى؛ بۇ تۈر يولغا قويۇلغان رايوندىكى چارۋا مال 200 مىڭ تۇياقتىن 260 مىڭ تۇياققا كۆپەيدى، 1993 - يىلى كىشى بېشىغا توغرا كېلىدىغان ئوتتۇرچە كىرىم 1988 - يىلدىكى 418 يۈەندىن 1242 يۈەنگە يەتتى.

1994 - يىل 10 - ئاينىڭ 9 - كۈنىدىن 13 - كۈنگىچە ئاپتونوم رايونلۇق پىلان كومىتېتىنىڭ باشچىلىقىدا، ئاپتونوم رايوندىكى مۇناسىۋەتلىك نازارەت ئىدارىلار ۋە ئالتاي رايوندىكى مۇناسىۋەتلىك ئورۇنلار بۇ تۈر قۇرۇلۇشىنىڭ پۈتكەنلىكىنى تەكشۈرۈپ ئۆتكۈزۈۋالدى، بۇ تۈرنىڭ ئاساسلىق باشقۇرغۇچىسى بولغان يېزا ئىگىلىك مىنىستىرلىكىنىڭ خەلقئارا ھەمكارلىق مەھكىمىسى تەكلىپ بويىچە تەكشۈرۈشكە قاتناشتى. تەكشۈرۈپ ئۆتكۈزۈۋېلىش كومىتېتى، بۇ تۈرنىڭ قۇرۇلۇش مەزمۇنى ئاساسى جەھەتتىن لايىھە تەلىپى بويىچە ئورۇنلانغان ھەمدە ئارقا - ئارقىدىن ئىشلىتىشكە تاپشۇرۇلۇپ گۈنۈمى جارى قىلدۇرۇلغان، قۇرۇلۇش پۈتۈپ تەكشۈرۈپ ئۆتكۈزۈۋېلىش شەرتىنى ھازىرلىغان، شۇڭا تەكشۈرۈپ ئۆتكۈزۈۋېلىشقا بولىدۇ، دەپ ھېسابلىدى ۋە ساقلانغان مەسىلىلەرنى چەكلىك مۇددەت ئىچىدە ھەل قىلىش توغرىسىدا پىكىر بەردى.

ۋاڭ ۋەنلىن

چارۋىچىلىق ئىقتىسادى تەكشۈرۈلدى

1994 - يىلى ئاپتونوم رايونلۇق يېزا ئىجتىمائىي - ئىقتىسادىي تەكشۈرۈش ئەترىتى بىلەن چارۋىچىلىق نازارىتى بىرلىكتە جەنۇبىي ۋە شىمالىي شىنجاڭ بويىچە ئىككى تەكشۈرۈش گۇرۇپپىسى تەشكىللەپ، ئاپتونوم رايونىمىز چارۋىچىلىقىنىڭ ھازىرقى ئىشلەپچىقىرىش سەۋىيىسىنى ئېنىقلاش يۈزىسىدىن تەكشۈردى. تەكشۈرۈش گۇرۇپپىلىرى ئالتاي، تېكەستىن ئىبارەت ئىككى چارۋىچىلىق ناھىيىسى (شەھىرى) نى، ئاقسۇ كوناشەھەر ۋە ئۈرۈمچىدىن ئىبارەت ئىككى يېرىم دېھقانچىلىق، يېرىم چارۋىچىلىق ناھىيىسىنى، كۇچا، يەنجىدىن ئىبارەت ئىككى دېھقانچىلىق ناھىيىسىنى تاللاپ تەكشۈرۈش نۇقتىسى قىلدى، تەكشۈرۈشتە ئىختىيارىي ھالدا ئەۋرىشكە ئېلىپ تەكشۈرۈش ئۇسۇلىنى قوللاندى، بۇ ئىككى تەكشۈرۈش گۇرۇپپىسى 9 - ئاينىڭ ئوتتۇرىلىرىدىن 10 - ئاينىڭ ئوتتۇرىلىرىغىچە 18 يېزا، 36 كەنتتىكى 700 دىن ئارتۇق دېھقان، چارۋىچى ئائىلىسىنى 1994 - يىلدىكى چارۋىنىڭ كۆپىيىپ ئېي بولۇشى، قولغا چىقىرىلغان چارۋا مال، قولدا قالغان چارۋا مال ئەھۋاللىرىنى، چارۋا مالالرىنىڭ نەسلى، چارۋىچىلىق مەھسۇلاتلىرىنىڭ مىقدارى، چارۋىچىلىق كىرىمى، چىقىمى ۋە نوپۇس، ئەمگەك كۈچى، مەلۇماتى قاتارلىق تەرەپلەردىن تەپسىلىي تەكشۈردى. تەكشۈرۈش نەتىجىسىگە ئاساسەن چىقىرىلغان سانلىق مەلۇماتلاردىن، ئاپتونوم رايونىمىز چارۋىچىلىقىنىڭ ھازىرقى ئىشلەپچىقىرىش سەۋىيىسىنىڭ ھازىرقى ستاتىستىكىلىق سانلىق مەلۇماتلاردا ئەكس ئەتتۈرۈلگەن سەۋىيىدىن يۇقىرى ئىكەنلىكى، بولۇپمۇ قولدا قالغان چارۋا مال ۋە گۆشتىن ئىبارەت ئىككى سانلىق كۆرسەتكۈچىنىڭ يۇقىرى ئىكەنلىكى مەلۇم بولدى. 1994 - يىلدىكى ستاتىستىكىلىق سانلىق مەلۇماتلارغا قارىغاندا، ئاپتونوم رايونىمىز بويىچە قولدا بار بولغان چارۋا مال 35 مىليون 990 مىڭ 100 تۇياق، گۆش 428 مىڭ تونна بولغان بولسا، تەكشۈرۈشتە ئېلىنغان سانلىق مەلۇماتلار، ئاپتونوم رايونىمىز بويىچە ھەقىقىي قولدا بار بولغان چارۋا مال 50 مىليون تۇياقتىن، گۆش 500 مىڭ تونىدىن ئاشقانلىقىنى كۆرسەتتى.

بۇنداق پەرقنىڭ كېلىپ چىقىشىدا مۇنداق ئۈچ سەۋەب بار: (1) ھۆددىگەرلىك مەسئۇلىيىتى تۈزۈمى يولغا قويۇلغاندىن كېيىن، چارۋىچىلىق رايونلىرى باشقۇرۇش ئورۇنلىرىغا ياكى ستاتىستىكا قىلىش ئورۇنلىرىغا چارۋا مال سانىنى مەلۇم قىلغاندا، پەقەت ھۆددىگە بېرىلگەن چارۋا مالنىلا مەلۇم قىلىپ، ئائىلىلەرنىڭ قالدۇرۇق چارۋىسىنى مەلۇم قىلمىغان، دېھقانچىلىق رايونلىرىدا بولسا، ئائىلىلەردىكى چارۋا مال ئاز بولغانلىقتىن ستاتىستىكا قىلىنمىغان ياكى ئاز

ستاتىستىكا قىلىنىدىغان ئەھۋاللار ئومۇميۈزلۈك ساقلانغان.
(2) چارۋىچىلىق بېجى، باشقۇرۇش ھەققى ئېلىش قاتارلىقلارنىڭ تەسىرىگە ئۇچرىغان. ھەرقايسى ئورۇنلار ئادەتتە چارۋا مالىنىڭ سانى بويىچە چارۋا بېجى ۋە ھەرخىل باشقۇرۇش ھەققى ئالىدۇ، چارۋا مال سانى ئاز مەلۇم قىلىنسا، تاپشۇرىدىغان باجمۇ ئاز بولىدۇ، شۇڭا خېلى بىر قىسىم چارۋا مال مەلۇم قىلىنمىغان. (3) ئىشلەپچىقىرىش سەۋىيىسىنىڭ ئۆسۈشى ھازىرقى ستاتىستىكىلاش ئۇسۇلىدا خاتالىق پەيدا قىلدى. نەسىل ياخشىلاش خىزمىتىنىڭ زور كۈچ بىلەن ئىلگىرى سۈرۈلۈشى، كالا، قوي بورداش كەسپىنىڭ راۋاج تېپىشى بىلەن ئاپتونوم رايونىمىزدا يەككە چارۋا مالدىن چىقىدىغان گۆش زور دەرىجىدە كۆپەيدى. ئەمما ستاتىستىكا ئورۇنلىرى گۆش مىقدارىنى كالا، قوي، چوشقىلارنىڭ 80 - پىلىلاردىكى يەككە گۆش مىقدارى بويىچە ھېسابلىغان. پەقەت بىر قوي بويىچىلا ھېسابلىغاندا، ئۇچ - تۆت كىلوگرام گۆش ئاز ھېسابلىنىدۇ.

بۇ قېتىمقى تەكشۈرۈش ئارقىلىق ئاپتونوم رايونىمىزنىڭ چارۋىچىلىق ستاتىستىكىسىدىكى مائىلىق مەلۇماتلارغا تۈزىتىش كىرگۈزۈلدى ياكى ئۇ تەڭشەلدى، ئاپتونوم رايونىمىز چارۋىچىلىقىنىڭ ھازىرقى ھالىتىگە توغرا باھا بېرىلدى ۋە بۇنىڭدىن كېيىنكى چارۋىچىلىقنى راۋاجلاندۇرۇشقا دائىر سىياسەت تۈزۈپ چىقىش ئۈچۈن ئاساس بىلەن تەمىن ئېتىلدى.

شياۋ شاۋيىڭ

كۈنەس ناھىيىسىدىكى تاغ چىملىق ئوتلاقلىرى تەبىئىي قوغداش رايونىنىڭ ئاساسىي ئەھۋالى تەكشۈرۈلدى

1994 - يىل 6 - 7 - ئايلاردا ئاپتونوم رايونلۇق چارۋىچىلىق نازارىتىنىڭ يايلاق باشقارمىسى، يايلاق باش پونكىتى ۋە كۈنەس ناھىيىسىدىكى تاغ چىملىق ئوتلاقلىرى تەبىئىي قوغداش رايونى باشقۇرۇش پونكىتىنىڭ تەشكىللىشى بىلەن بۇ قېتىم تەكشۈرۈلۈپ تۈگىتىلدى. تەكشۈرۈشكە شىنجاڭ «1 - ئاۋغۇست» يېزا ئىگىلىك ئۆيۈمى، شىنجاڭ شىفەن داشۆسى، جۈڭگو پەنلەر ئاكادېمىيىسى شىنجاڭ بىئولوگىيە - تۇپراق - قۇملۇق تەتقىقات ئورنى، ئاپتونوم رايونلۇق مۇھىت ئاسراش ئىدارىسى قاتارلىق ئورۇنلارنىڭ پروفېسسور، مۇتەخەسسىسلىرى قاتناشتى.

تەكشۈرۈش گۇرۇپپىسى 65 مىڭ 300 گېكتار دائىرىدىكى قوغداش رايونىنىڭ گېئولوگىيىلىك يەر تۈزۈلۈش ئەھۋالى، تۇپراق، گىدرولوگىيە، ھاۋارايى، يېپىنچا ئۆسۈملۈكلەر، ئۆسۈملۈكلەر، ھايۋانات، ھاشارات، ئاتموسفېرا مۇھىتى، ئوتلاق بايلىقى قاتارلىق ئىلىم تارماقلىرى بويىچە ئىش ئورنىدا ئۈنۈمۈرسال تەكشۈرۈش ئېلىپ بېرىپ، كونكرېت قوغداش ئوبيېكتىنى ئايدىڭلاشتۇردى، ھايۋانات، ئۆسۈملۈكلەر، بولۇپمۇ ھاشاراتلار بايلىقى جەھەتلەردە يېڭى تۈرلەرنى بايقىدى. ھەرقايسى كەسپىي پەنلەر مۇتەخەسسىسلىرى، ئىلىم ئەھلىلىرى تەكشۈرۈش ئەھۋالىغا ئاساسەن مۇناسىپ دوكلات ياكى ئىلمىي ماقالا يېزىپ چىقىشتى.

كۈنەس ناھىيىسىدىكى تاغ چىملىق ئوتلاقلىرى تەبىئىي قوغداش رايونىنىڭ ئاساسىي ئەھۋالىنى تەكشۈرۈش خىزمىتىنىڭ ئورۇندىلىشى قوغداش رايونىنى پىلانلاش، قۇرۇش، قوغداش، ئىلمىي تەتقىقات ئېلىپ بېرىش، مۇزاپىق پايدىلىنىشنى تەپسىلىي ۋە ئېنىق ئاساسىي ماتېرىياللار بىلەن تەمىنلىدى، تاغ چىملىق ئوتلاقلارنى قوغداش، ياخشىلاش ئۇنىڭدىن مۇزاپىق ئېچىپ پايدىلىنىش ۋە پەن تەتقىقاتلار ئۈچۈنمۇ ئىلمىي ئاساس يارىتىپ بەردى.

كۈنەس ناھىيىسىدىكى تاغ چىملىق ئوتلاقلىرى تەبىئىي قوغداش رايونى 1986 - يىلى ئاپتونوم رايونلۇق خەلق ھۆكۈمىتىنىڭ تەستىقلىشى بىلەن قۇرۇلغان ئۆز ئوتلاق تەبىئىي قوغداش رايونىنىڭ بىرى (قالغان ئىككىسى گۈچۈڭ چۆللۈك ئوتلاقلىرى، تەبىئىي قوغداش رايونى ۋە بۈرۈلتوقاي تاغلىق يايلاق تۈرىدىكى ئوتلاقلار تەبىئىي قوغداش رايونى) بولۇپ، مەملىكىتىمىزدىكى مۇشۇنداق ئوتلاقلار ئىچىدىكى بىردىنبىر تەبىئىي قوغداش رايونى ھېسابلىنىدۇ، ئۇ 1993 - يىلى «جۇڭگولۇقلار ۋە بىئولوگىيە چەمبىرىكى» تورىغا كىرگۈزۈلۈپ، ئۇنىڭ 45 ئەزاسىنىڭ بىرى بولۇپ قالدى.

لى فاجۇڭ

شىنجاڭ ھايۋانلىرىدىكى تارقىلىشچان يۇقۇملۇق كېسەللىكلەر ئومۇميۈزلۈك تەكشۈرۈلدى

بۇ تۈرنى ئاپتونوم رايونلۇق چارۋىچىلىق نازارىتى ئورۇندىدى. تەكشۈرۈش گۇرۇپپىسى ئاپتونوم رايونىمىز بويىچە 15 ۋىلايەت، ئوبلاست، شەھەر، 85 ناھىيە (شەھەر) نى، 21 نەسىللىك چارۋىچىلىق (قۇشچىلىق) فېرمىسىنى ئومۇميۈزلۈك تەكشۈرۈپ چىقتى، ھازىرقى زامان پەن تېخنىكا ۋاستىلىرىنى ۋە دۆلەت ئېتىراپ قىلغان كارانتىن قىلىش ئۇسۇللىرىنى قوللىنىپ، 21 خىل 468 مىڭ 72 تۈياق ھايۋاننى جەمئىي 1 مىليون 496 مىڭ 636 تۈياق (قېتىم) كارانتىن قىلىپ تەكشۈردى. ھايۋانلاردىكى تەكشۈرۈپ چىقىلغان تارقىلىشچان يۇقۇملۇق كېسەللىكلەر 64 خىل (ھايۋانات تۈرى بويىچە 161 خىلغا بۆلۈنىدۇ) بولۇپ، يەتتە خىل ھايۋاننىڭ قان زەردابى ئەۋرىشكىسىدىن 10 مىڭ 119

ى يىغىپ ساقلاپ قويۇلدى ھەمدە شىنجاڭ ھايۋانلىرى تارقىلىشچان يۇقۇملۇق كېسەللىكلەر قان زەردابى ئامبىرى قۇرۇپ چىقىلدى. تەكشۈرۈش جەريانىدا ئازادلىقتىن بۇيانقى شىنجاڭ مالليرىدىكى تارقىلىشچان يۇقۇملۇق كېسەللىكلەرنىڭ تارقىلىشى ۋە ئالدىنى ئېلىشقا دائىر ئەھۋاللار كەڭ كۆلەمدە يىغىپ رەتلەندى. تەكشۈرۈشتە تارقىلىشچان يۇقۇملۇق كېسەللىكلەرگە دائىر يازما خاتىرىلەر ئەڭ بۇرۇن بولغاندا مۇشۇ ئەسرىنىڭ بېشىغىچە بارىدىغانلىقى مەلۇم بولدى. تەكشۈرۈشتە شىنجاڭدا تۇنجى قېتىم تىل كۆكىرىش كېسىلى قاتارلىق چارۋا مال (قوش) لاردىكى 30 خىل تارقىلىشچان يۇقۇملۇق كېسەللىكلەر بايقالدى، شۇنىڭ بىلەن شىنجاڭ چارۋا مال (قوش) لىرىدىكى يۇقۇملۇق كېسەللىكلەر، پارازىت قۇرتلار كېسىلى، زەھەرلىنىش كېسىلى ۋە مادداسى ئالمىشىش كېسەللىرىنىڭ پەيدا بولۇشى، راۋاجلىنىش قانۇنىيىتى، ئالاھىدىلىكى ۋە 40 يىلدىن بۇيانقى ئالدىنى ئېلىش تەدبىرلىرى ھەم تەجرىبە ساۋاقلار ئىلمىي يەكۈنلەندى، بۇنىڭدىن كېيىنكى ئالدىنى ئېلىش خىزمىتىگە دائىر سىياسەت ۋە تەدبىرلەر ئوتتۇرىغا قويۇلدى. ھەرقايسى ۋىلايەت، ئوبلاست، شەھەر ۋە ئاپتونوم رايونغا بېۋاستە قارايدىغان نەسىلىك چارۋىچىلىق فېرمىلىرىنىڭ «ھايۋانلاردىكى تارقىلىشچان يۇقۇملۇق كېسەللىكلەر تەكشۈرىسى» ۋە «شىنجاڭ مالليرىدىكى تارقىلىشچان يۇقۇملۇق كېسەللىكلەرنى تەكشۈرۈش ۋە ئالدىنى ئېلىش، چەكلەش» دېگەن كىتابلار يېزىپ چىقىلدى، شىنجاڭ ھايۋانات تارقىلىشچان يۇقۇملۇق كېسەللىكلىرى ئۇچۇر ئامبىرى قۇرۇلدى. 1994 - يىل 9 - ئاينىڭ 10 - كۈنى بۇ تەكشۈرۈش نەتىجىسى ئاپتونوم رايونلۇق پەن - تېخنىكا كومىتېتى رياسەتچىلىك قىلغان تەكشۈرۈشتىن ئۆتتى ۋە مەملىكەت ئىچىدە ئالدىنقى ئورۇندا تۇرىدۇ، دەپ قارالدى.

شۇڭا بىز

مال دوختۇرلۇق، تازىلىق ئىشلىرىنى نازارەت قىلىش ۋە باشقۇرۇش ئەھۋالى

1994 - يىلى ئاپتونوم رايونىمىزدىكى ھەر دەرىجىلىك چارۋىچىلىق ئورۇنلىرى ئوبوروت ساھەسىدىكى ھايۋانات ۋە ھايۋانات مەھسۇلاتلىرىنى كارانتىن قىلدى. ئىشلەپچىقىرىش، پىششىقلاپ ئىشلەش، ساقلاش، توشۇش، سېتىش بازارلىرى قاتارلىق ھالقىلاردا مال دوختۇرلۇق، تازىلىق بويىچە نازارەت قىلىش ۋە باشقۇرۇش ئومۇمىيۈزلۈك كۈچەيتىلدى ھەمدە بەلگىلەنگەن ئورۇندا مال سويۇش، يىغىپ كارانتىن قىلىشنى ئىلمىيلەشتۈرۈش، قېلىپلاشتۇرۇپ باشقۇرۇش يەنمۇ ئەملىيلەشتۈرۈلدى، «مال دوختۇرلۇق، تازىلىق لايىقەت گۇۋاھنامىسى» تارقىتىلدى، مال دوختۇرلۇق، تازىلىق كەنىشكىسى، تامغىسى، بەلگىسى بىرلىككە كەلتۈرۈلدى، شۇنىڭ بىلەن مال دوختۇرلۇق، تازىلىق ئىشلىرىنى نازارەت قىلىش - باشقۇرۇشتا تېخىمۇ ئىلگىرىلەش بولدى.

1. قاتناش كارانتىن قىلىندى. مۇشۇ بىر يىلدا تۆمۈر يول قاتنىشىدا شىنجاڭدىن چىقىرىلىدىغان 5884 ھايۋان، 197 مىڭ ھەرخىل تېرە، 287 مىليون 246 مىڭ تونىنا قوي يۇڭى، 2209.6 تونىنا باشقا چارۋىچىلىق مەھسۇلاتلىرى كارانتىن قىلىندى، تەكشۈرۈلدى، دېزىنفېكسىيە قىلىندى. تاشيول قاتنىشىدا 12 مىڭ 860 ھايۋان، 5 مىليون 89 مىڭ ھەرخىل تېرە، 7403.1 تونىنا قوي يۇڭى، 369.5 تونىنا باشقا چارۋىچىلىق مەھسۇلاتلىرى كارانتىن قىلىپ تەكشۈرۈلدى، دېزىنفېكسىيە قىلىندى، 6000 دىن كۆپ ئاپتوموبىل دېزىنفېكسىيە قىلىندى.

2. بازارلار كارانتىن قىلىندى. ئاپتونوم رايونىمىز بويىچە 198 مىليون 93 مىڭ تونىنا ھەرخىل ھايۋانات گۆشى كارانتىن قىلىندى، 124 تونىنا كېسەللىك تەككەن گۆش تەكشۈرۈپ چىقىلدى، 44.8 تونىنا گۆش كۆيدۈرۈلدى.

3. قۇشخانىلار قۇرۇلدى ۋە باشقۇرۇلدى. 1994 - يىلىنىڭ ئاخىرىغىچە ئاپتونوم رايونىمىز بويىچە ناھىيە دەرىجىلىكتىن يۇقىرى شەھەر، بازارلاردا 128 قۇشخانا قۇرۇلدى ھەمدە بەلگىلەنگەن ئورۇندا سويۇش، يىغىپ كارانتىن قىلىش يولغا قويۇلدى. مۇشۇ بىر يىلدا 40 مىڭ 376.8 تونىنا گۆش كارانتىن قىلىنىپ، 44.7 تونىنا كېسەل تەككەن گۆش تەكشۈرۈپ چىقىلدى ۋە ھەممىسى كۆيدۈرۈۋېتىلدى.

4. مال دوختۇرلۇق، تازىلىق كەنىشكىسى، تامغا، بەلگە بىر تۇتاش باشقۇرۇلدى. 1994 - يىلى چارۋا، ئۆي قۇشلىرى ۋە چارۋا، ئۆي قۇشلىرى مەھسۇلاتلىرى تىجارىتى بىلەن شۇغۇللىنىدىغانلارغا بولغان مال دوختۇرلۇق، تازىلىق جەھەتتىكى نازارەتچىلىك كۈچەيتىلدى. ئاپتونوم رايونىمىز بويىچە نەسىلىك چارۋىچىلىق فېرمىلىرىغا، قۇشچىلىق فېرمىلىرىغا، قاساپلارغا، قۇشخانىلارغا، چارۋا مال، قۇش سېتىۋېلىش ئورۇنلىرىغا، ئامبار، چارۋا مال ۋە قۇشلارنى پىششىقلاپ ئىشلەش ئورۇنلىرىغا 23 مىڭ 156 مال دوختۇرلۇق، تازىلىق لايىقەت كەنىشكىسى تارقىتىپ بېرىلدى؛ يېزا ئىگىلىك مىنىستىرلىكىنىڭ مۇناسىۋەتلىك بەلگىلىمىلىرىگە ئاساسەن، مال دوختۇرلۇق، تازىلىق كەنىشكىسى، تامغا، بەلگىلەر ئاپتونوم رايونىمىز بويىچە بىر تۇتاش تەكشۈرۈپ تارقىتىلىپ، ئىشلىتىش قېلىپلاشتۇرۇلدى. ستاتىستىكا قىلىشقا قارىغاندا، «چارۋا، ئۆي قۇشلىرىنى ئىشلەپچىقىرىلغان جايىدا كارانتىن قىلىش ئىسپاتى» قاتارلىق گۇۋاھنامىلاردىن 83 مىڭ 841 ى، مال دوختۇرلۇق، تازىلىق

كارانتىن مەخسۇس تامغىسىدىن 577 سى تارقىتىلغان.

5. نازارەت قىلىپ تەكشۈرۈلدى. 1994 - يىلى ئاپتونوم رايون بويىچە تىجارەت، سويۇش، توشۇش قاتارلىق ھالقىلار ئومۇميۈزلۈك نازارەت قىلىنىپ تەكشۈرۈلدى. ستاتىستىكا قىلىنىشىچە، جايلار مال دوختۇرلۇق، تازلىق قائىدە - قانۇنلىرىغا خىلاپلىق قىلىش ئەنزىسىدىن 252 نى ئەنزە تۈرغۈزۇپ بىر تەرەپ قىلدى، 53 مىڭ 492 يۈەن جەرىمانە قويدى.

6. قانۇن ئىجرا قىلغۇچى خادىملار تەربىيىلەندى. 1994 - يىلى ئاپتونوم رايونىمىزدا مال دوختۇرلۇق، تازلىق نازارەتچىلىرىنىڭ ئىش ئورنىغا چىقىشى بويىچە بىر قارار تەربىيىلەش كۇرسى ئېچىلىپ، 86 كىشى تەربىيىلەندى؛ جەنۇبىي ۋە شىمالىي شىنجاڭدا گۇش، سۇ مەھسۇلاتلىرىنى تېز تەكشۈرۈش بويىچە بىر قارارداش كۇرس ئېچىلىپ، 120 كىشى تەربىيىلەندى.

جۇ زىغۇ

مال دوختۇرلۇق دورىلىرى باشقۇرۇلدى

1994 - يىلى ئاپتونوم رايونىمىزنىڭ ئالاقىدار تارماقلىرى ئاپتونوم رايونىمىزدا ئىشلەپچىقىرىلغان چارۋا مال دورىلىرى مەھسۇلاتلىرىنى تەكشۈرۈپ بېكىتىپ، 46 تەستىقى ھۆججەت تارقاتتى. بۇنىڭ ئىچىدە خىمىيىلىك دورا 29، يەم - خەشەك دورىلىق خۇرۇچى 17. يىل ئاخىرىغىچە ئاپتونوم رايونىمىزدا سېتىشقا رۇخسەت قىلىنغان ھەمدە «باشقا ئۆلكە، ئاپتونوم رايونلارنىڭ چارۋا مال دورىلىرىنى سېتىشنى تىزىملاش كىنىشكىسى» تارقىتىپ بېرىلگەن چارۋا مال دورا مەھسۇلاتى 272 خىلغا (يەم - خەشەك دورىلىق خۇرۇچى شۇنىڭ ئىچىدە) يەتتى. تىجارەت كارخانىلىرىغا تەكشۈرۈش ئارقىلىق «چارۋا مال دورىلىرى تىجارىتى ئىجازەتنامىسى» دىن 15 ى تارقىتىپ بېرىلدى. چارۋا مال دورىلىرىنىڭ سۈپىتى نازارەت قىلىپ تەكشۈرۈپ تۇرۇلدى. 1994 - يىلى مۇناسىۋەتلىك ئورۇنلار باشقا ئۆلكە، ئاپتونوم رايونلارنىڭ شىنجاڭدا سېتىلىدىغان چارۋا مال دورىلىرىغا بىر تۇتاش مەلۇم قىلىش - تەكشۈرتۇشنى يولغا قويدى. مەلۇماتقا قارىغاندا، مەملىكەت بويىچە 15 ئۆلكە، شەھەردىكى 48 چارۋا مال دورىسى زاۋۇتى جەمئىي 333 تۈرکۈم ھەرخىل چارۋا دورىسى، يەم - خەشەك دورىلىق خۇرۇچىنى مەلۇم قىلغان، كۆپ ساندىكى زاۋۇتلار مەلۇم قىلغان مەھسۇلاتلارنىڭ بىر قېتىملىق تەكشۈرۈشتە لايىقەتلىك بولۇش نىسبىتى %90 تىن يۇقىرى بولغان. لايىقەتلىك بولۇش نىسبىتى تۆۋەنرەك بولغان خېنەن ئۆلكىسى جۇكۇ ژىلايەتلىك چارۋا مال دورىلىرى زاۋۇتىنىڭ تەكشۈرۈشكە مەلۇم قىلغان سەككىز مەھسۇلاتىنىڭ بىر قېتىملىق تەكشۈرۈشتە لايىقەتلىك بولۇش نىسبىتى ئاران %50 كە يەتتى. پاش قىلىش ۋە مەلۇم قىلىشقا ئاساسەن، باشقا ئۆلكە، ئاپتونوم رايونلارنىڭ بىر قېتىملىق 20 نەچچە مىڭ يۈەن قىممىتىدىكى يالغان مېتىئونىن دېلوسى تەكشۈرۈپ چىقىلدى، 1994 - يىل 12 - ئايدا ئاپتونوم رايونىمىزدىكى چارۋا مال دورىلىرى ئىشلەپچىقىرىش، سېتىش كارخانىلىرىنىڭ باشلىقلىرى ۋە جىڭلىلىرى يىغىنى ئۆتكۈزۈلدى. يىغىندا چارۋا مال دورىلىرى ئىشلەپچىقىرىش، سېتىش ئەھۋالى مەلۇم قىلىندى، چارۋا مال دورىلىرى ئىشلەپچىقىرىش، سېتىش كارخانىلىرى ۋە چارۋا مال دورىلىرىنى دۇالاشقا ئىشلىتىدىغان ئورۇنلار دىققەت قىلىشقا تېگىشلىك ئىشلار ئوتتۇرىغا قويۇلدى.

جۇ زىغۇ

چارۋا مال، ئۇي قۇشلىرىدا تارقىلىشچان يۇقۇملۇق كېسەللىكلەرنىڭ پەيدا بولۇشى ۋە ئالدىنى ئېلىش - داۋالاش ئەھۋالى

1994 - يىلى ئاپتونوم رايونىمىزدىكى ھەر دەرىجىلىك چارا مال دوختۇرلۇق پونكىتلىرى چارۋا مال ۋە ئۇي قۇشلىرىدىكى جىددىي، ئۆتكۈر يۇقۇملۇق كېسەللىكلەر ۋە ئادەتتىكى يۇقۇملۇق كېسەللىكلەر بويىچە پىلانلىق ئىممۇنىتېت خىزمىتىنى كۈچەيتتى، چارۋا مالىلارنىڭ ئاقسىل كېسىلى بىلەن يۇقۇملىنىشىنىڭ ئالدىنى ئالدى، بولۇپمۇ ئادەم ۋە ھايۋانلار ئوخشاش يۇقۇملىنىدىغان سوزۇلما يۇقۇملۇق كېسەللىكلەر پارازىت قوزغ كېسەللىرى، چوشقا، قوشلار كېسىلى قاتارلىقلارنىڭ نۇقتىلىق ئالدىنى ئالدى ۋە داۋالىدى، ئىممۇنىتېتنىڭ سۈپىتىگە كاپالەتلىك قىلىش ئاساسىدا، ئىممۇنىتېتنى زىچلىق دەرىجىسىنى ئۆستۈردى، شۇڭا، چوڭ دائىرىلىك جىددىي، ئۆتكۈر يۇقۇملۇق كېسەللىكلەر يۈز بەرمىدى. يۇقۇملىنىش ئەھۋالى ئاساسەن مۇقىم بولدى. مۇشۇ بىر يىلدا ئاپتونوم رايونىمىز بويىچە 133 مىليون تۈياق (قېتىم) ھەرخىل چارۋا مالدا يۇقۇملۇق كېسەللىكلەرنىڭ ئالدى ئېلىندى، كارانتىن قىلىنىپ مەدە قوزغىلار چۈشۈرۈلدى، دورا بىلەن يۈيۈلۈپ داۋالاندى. بۇنىڭ ئىچىدە، چارۋا مالىلار ئاقسىل كېسىلى بويىچە 4 مىليون 650 مىڭ تۈياق (قېتىم)، كالا، قوي، چوشقا بروتسىللىيوز تاياقچە باكتېرىيىسى بويىچە 4 مىليون 246 مىڭ 300 تۈياق (دانە) تۆل ئىممۇنىتېتلاندى، 82 مىڭ 700 كالا، قوي، ئۆشكە، چوشقا قاتارلىق ئۇي ھايۋىنى كارانتىن قىلىندى، بۇنىڭدىن 221 كېسەل مال تەكشۈرۈپ چىقىلدى؛ يۇقۇملۇق قان ئازلىق كېسىلى بويىچە ئات ئۇرۇقدىشىدىكى 46 مىڭ 700 ھايۋان كارانتىن قىلىنىپ، 58 كېسەل ئات تەكشۈرۈپ ئېنىقلاندى؛ ماڭقا كېسىلى بويىچە 29 مىڭ 600 ئات كارانتىن قىلىندى؛ تۈبېركولىيوز كېسىلى بويىچە 6800 كالا كارانتىن قىلىنىپ،

بىر كىسەل كالا تەكشۈرۈپ چىقىلدى. تەكشۈرۈپ چىقىلغان كىسەل مالنار ئۆزۈاقتىدا ئۆلتۈرۈلۈپ، كىسەل مەنبەسى يوقىتىلدى؛ مەددە قۇرتىنى چۈشۈرۈش، دورىلاپ يۇيۇش ئاساس قىلىنىپ، مالنىڭ ئىچى، تېشىدىكى پارازىت قۇرتلار كىسىلىنىڭ ئالدى ئېلىنىپ، داۋالاش كۆچەيتىلدى. دورىلاپ يۇيۇشتا «سالجا تازىلىغۇچ» قاتارلىق دورىلار بىلەن 35 مىليون 412 مىڭ 300 تۈياق قوي يۇيۇلدى. مەددە قۇرت چۈشۈرگۈچى «ئالبىن دازۇل» قاتارلىق دورىلار بىلەن 42 مىليون 85 مىڭ 900 چارۋا مالنىڭ مەددە قۇرتى چۈشۈرۈلدى. 3 مىليون 500 مىڭ كىسەل چوشقا، 70 مىليون كىسەل قوش ئىممۇنىتېتلاندى.

جۇ زىفۇ

چارۋا ۋە ئۇي قوشلىرى يۇقۇملۇق كىسەللىكلىرىدىن بىر تۇتاش مۇداپىئەلىنىش، بىر تۇتاش ھەق ئېلىش سىناق قىلىندى

ئاپتونوم رايونلۇق چارۋىچىلىق نازارىتى مەملىكەتلىك چارۋا مال ۋە ئۇي قوشلىرى يۇقۇملۇق كىسەللىكلىرىدىن مۇداپىئەلىنىشنى باشقۇرۇش - ئىلاھ قىلىش ئىش ئورنى يىغىنىنىڭ روھىغا ئاساسەن، چارۋا مال ۋە ئۇي قوشلىرى يۇقۇملۇق كىسەللىكلىرىدىن بىر تۇتاش مۇداپىئەلىنىش، بىر تۇتاش ھەق ئېلىشنى سىناق قىلىش بويىچە يولغا قويۇش پىكرىنى تۇزۇپ چىقتى. 1994 - يىلى سانجى شەھىرى چارۋا مال ۋە ئۇي قوشلىرى يۇقۇملۇق كىسەللىكلىرىدىن مۇداپىئەلىنىشتە «قوش بىر تۇتاش» نى يولغا قويۇش بويىچە سىناق نۇقتىسى قىلىپ تاللاندى. ستاتىستىكا قىلىنىشچە، 1994 - يىلى سانجى شەھىرىدە 321 مىڭ 900 تۇياق (قېتىم) چارۋا مال يۇقۇملۇق كىسەللىكلىرىدىن مۇداپىئە كۆرۈلگەن، مۇداپىئەلىنىش زىچلىقى %90 تەن يۇقىرى بولغان، يۇقۇملۇق كىسەللىكلەردىن مۇداپىئەلىنىش ھەققى تاپشۇرۇش نىسبىتى %80 تەن يۇقىرى بولغان، يۇقۇملۇق كىسەللىكلەردىن مۇداپىئەلىنىش سۈپىتى كۆرۈنەرلىك ياخشىلاندى، چارۋا مال ۋە ئۇي قوشلىرىنىڭ يۇقۇملىنىشى مۇقىم بولدى، يۇقۇملۇق كىسەللىكلەردىن مۇداپىئەلىنىش قىيىن بولۇش، ھەق ئېلىش قىيىن بولۇشتەك پاسسىپ ھالەت ئاساسىي جەھەتتىن ئۆزگەرتىلدى.

جۇ زىفۇ

ئىنچىكە سۈلياۋ نەيچىدە توقۇلىتىلغان كالا ئىسپېرمىسى بىلەن دانىچە توقۇلىتىلغان ئىسپېرمىنىڭ بوغاز قىلىش نىسبىتى بويىچە سېلىشتۇرۇش سىنىقى ئېلىپ بېرىلدى

بۇ تۇرنى شىنجاڭ چارۋا مال ۋە ئۇي قوشلىرىنى كۆپەيتىش ۋە ئۇلارنىڭ نەسلىنى ياخشىلاش باش پونكىتى ئورۇندىدى. بۇ تۇر 1994 - يىل 5 - ئايدا ئاپتونوم رايونلۇق پەن - تېخنىكا كومىتېتىنىڭ رىياسەتچىلىكىدە باھالاشتىن ئۆتتى. تەجرىبە نەتىجىسى شۇنى كۆرسەتتىكى، ئىسپېرما ئىنچىكە سۈلياۋ نەيچىدە توقۇلىتىلغاندا، ئىسپېرما تېجەپ قېلىنىدۇ، ئىسپېرمىنىڭ خورشى ئاز بولىدۇ، ھۈشۈغا كېلىش نىسبىتى يۇقىرى بولىدۇ، ئىسپېرمىدىن پايدىلىنىش نىسپىتىنى ئۆستۈرگىلى بولىدۇ. بوغاز قىلىش نىسبىتى دانىچە توقۇلىتىلغان ئىسپېرما بىلەن ئۇرۇقلاندۇرغاندىكىدىن %10 تەن كۆپرەك يۇقىرى بولىدۇ. ئۇرۇقلاندۇرغاندا توقۇلىتىلغان ئىسپېرما ئېرىتىلمەيدۇ، ئىقتىسادىي ئۈنۈمى يۇقىرى بولىدۇ. ئىنچىكە سۈلياۋ نەيچىدە توقۇلىتىلغان ئىسپېرما بىلەن دانىچە توقۇلىتىلغان ئىسپېرمىنى سېلىشتۇرغاندا، ئالدىنقىسىنىڭ توقۇلۇشى تېز، ھارارىتى تەكشى، توقۇلىتىش ئۈنۈمى ياخشى بولىدۇ. ھەجمى كىچىك، كۆپ مىقداردا ساقلاشقا قولايلىق ۋە تازىلىق شارائىتى ياخشى بولۇپ، ئاسانلىقچە بۇلغانمايدۇ، چىشى مالنار ئارىسىدا كىسەل بىلەن يۇقۇملىنىشنىڭ ئۈنۈملۈك ئالدىنى ئالغىلى بولىدۇ.

1994 - يىلى شىنجاڭ چارۋا مال ۋە ئۇي قوشلىرىنى كۆپەيتىش ۋە ئۇلارنىڭ نەسلىنى ياخشىلاش باش پونكىتى ئىنچىكە نەيچىدە توقۇلىتىلغان ئىسپېرمىدىن 5000 بولاق ياسىدى، 3000 تۇياقتىن كۆپرەك ئىنەك ئۇرۇقلاندۇرۇلۇپ، نەسلى ياخشىلاندى ھەمدە بۇ يېڭى تېخنىكا بايىنغولىن، ئاقسۇ، قەشقەردىن ئىبارەت ئىككى ۋىلايەت، بىر ئوبلاستتا كېڭەيتىلدى.

جۇ جيەنتۇڭ
فاڭ گۇاڭشىن

دېھقانچىلىق مەھسۇلاتلىرى سودا بازارلىرىدىكى گۆشنى تېز تەكشۈرۈش ۋە تەكشۈرۈشنى قېلىپلاشتۇرۇش تېخنىكىسى كېڭەيتىلدى

بۇ تۇرنى ئاپتونوم رايونلۇق مال دوختۇرلۇق كارانتىن باش پونكىتى ئورۇندىدى. بۇنىڭدا بازارلاردىكى گۆشنى تەكشۈرۈش تەلىپىگە ماسلىشىش ئۈچۈن، تېز تەكشۈرۈش تېخنىكىسى ئاساسىي مەزمۇن قىلىنىپ، مەملىكەت ئىچىدىكى «يىمەكلىكلەر تازىلىقىنى تەكشۈرۈش ئۇسۇلى» («فىزىكا - خىمىيە قىسمى») ۋە دۆلەت ئىچى - سىرتىدىكى ئوخشاش بولمىغان گۆش تۈرلىرىدىكى زەرداپشۇناسلىق بويىچە پەرقلەندۈرۈش ئۇسۇللىرىدىن پايدىلىنىپ، ئىممۇنىتېت ئىلمى، بىئو - خىمىيە پرىنسىپلىرى بويىچە 12 خىل تېز ئۇلچەش ئۇسۇلى تاللاپ چىقىلىپ كېسەل، بۇزۇلغان گۆشلەر باھالاپ چىقىلدى ھەمدە مەملىكەت ئىچىدىكى ئىلغار

ئىمۇنتېت تەجرىبىسى ئالدى بىلەن قوللىنىلىپ، ھەرخىل گۈشلەر (كالا گۈشى، ئات گۈشى، تۈگە گۈشى ۋە چوشقا گۈشى) نى پەرقلەندۈرۈشتە مۇۋەپپەقىيەت قازىنىلدى. شۇنداقلا ئېلىپ يۈرۈشكە ئەپلىك، قۇرۇلمىسى مۇژاپىق، ئىشەنچلىك ئىشلەتكىلى بولىدىغان، تېز تەكشۈرۈشكە قولايلىق گۈش نازارەتچىلىك - تەكشۈرۈش ساندۇقى تەتقىق قىلىپ ياساپ چىقىلدى. بۇ نەتىجە 1994 - يىل 12 - ئاينىڭ 28 - كۈنى ئاپتونوم رايونلۇق چارۋىچىلىق نازارىتىنىڭ رىياسەتچىلىكىدە باھالاشتىن ئۆتتى. باھالاش ھەيئىتى ئۇنى ئاپتونوم رايونىمىزنىڭ شەھەر، بازارلىرىدىكى قۇشخانىلاردا ۋە دېھقانچىلىق مەھسۇلاتلىرى سودا بازارلىرىدا، تۆمۈريول ۋە تاشيوللاردا توشۇلىدىغان گۈشلەرنى نازارەت قىلىپ تەكشۈرۈشتە بۇاستە ئىشلىتىشكە بولىدۇ، ئىجتىمائىي ئۈنۈمى كۆرۈنەرلىك، بۇ نەتىجە مەملىكەت ئىچىدە ئالدىنقى ئورۇندا تۇرىدۇ، دەپ ھېسابلىدى.

شېۋكە بىن

ئورمانچىلىق

ئورمان مۇھاپىزەت قىلىش ئەھۋالى

1. ئورمان مۇھاپىزەت قىلىش، ئوت ئاپىتىنىڭ ئالدىنى ئېلىش ئەھۋالى. 1994 - يىل 2 - ئايدا ئۆتكۈزۈلگەن ئاپتونوم رايونلۇق ئورمانچىلىق خىزمەت يىغىنىدا، ئاپتونوم رايونلۇق خەلق ھۆكۈمىتى ئورمانچىلىق مىنىستىرلىكىگە ۋەكالىتەن، ئۇدا ئۈچ يىل ئورماندا ئوت ئاپىتى يۈز بەرمىگەن مەملىكەتلىك ئىلغار ئورۇنلارنى، ئاپتونوم رايون بويىچە ئىلغار شەخسلەرنى مۇكاپاتلىدى. 1994 - يىلى ئاپتونوم رايون ئورمان مۇھاپىزەت قىلىش، ئوت ئاپىتىنىڭ ئالدىنى ئېلىش مۇئەسسەسىلەر قۇرۇلۇشىنى كۈچەيتتى، ئورمانلىقتىكى ئوت ئاپىتىنى سۈنئىي ھەمراھ ئارقىلىق يىراقتىن كۆزىتىش - ئۆلچەش ئاخىرقى قوبۇل قىلىش ئۈسكۈنىلىرىنى قۇراشتۇرۇش - تەكشەشنى تاماملاپ ئىشقا كىرىشتۈردى. ماناس تۈزلەڭ ئورمانچىلىق مەيدانى ۋە باغراش ناھىيىسىدە ئوت ئاپىتىنىڭ ئالدىنى ئېلىش - كۈزىتىش مۇنارىسىدىن ئىككىسى قۇراشتۇرۇلدى. موڭغۇلكۈرە ناھىيىسى، بۈرچىن ناھىيىسى ئاپتونوم رايونىنىڭ نۆۋەتلىق ئوتتىن مۇداپىئەلىنىش ئورنى قىلىپ بېكىتىلىپ، ئۇلارغا مەبلەغ ۋە ماددىي نەرسىلەر سەپلەپ بېرىلدى، ئوتتىن مۇداپىئەلىنىشكە كېرەكلىك بىر قىسىم قاتناش قوراللىرى ئېلىپ بېرىلدى. ئاپتونوم رايونىمىز بويىچە ئوت ئاپىتى يۈز بېرىدىغان خەتەرلىك ئورمان رايونلىرىنى ئايرىش خىزمىتى ئاساسەن ئاياقلاشتى. «ئاپتونوم رايونىمىزنىڭ ئورمانچىلىق رايونلىرىغا كىرىش ئىجازەتنامىسى» بېسىلىپ، بىر تۇتاش باشقۇرۇلۇپ، بىر تۇتاش تارقىتىلىپ، ئورمانچىلىق رايونلىرىغا ئىجازەتنامە بىلەن كىرىش تۈزۈمى يولغا قويۇلدى. ئاپتونوم رايونلۇق ئورمان مۇھاپىزەت قىلىش - ئوت ئاپىتىنىڭ ئالدىنى ئېلىش قوماندانلىق شتابى ۋە ئورمانچىلىق نازارىتى نۆۋەتلىق ئوتتىن مۇداپىئەلىنىش مەزگىلىدە كۆپ قېتىم خىزمەت گۇرۇپپىسى ئەۋەتىپ ھەرقايسى ناھىيىلەرنىڭ خىزمەتلىرىنى تەكشۈردى. 1994 - يىل 8 - ئاينىڭ 18 - كۈنى «شىنجاڭ ئۇيغۇر ئاپتونوم رايونىنىڭ (ئورمانلىقلاردا ئوتتىن مۇداپىئەلىنىش نىزامى) نى يولغا قويۇش چارىسى» ئېلان قىلىنىپ يولغا قويۇلدى. 1994 - يىلى ئاپتونوم رايونىمىز بويىچە 29 قېتىم يانغىن تەربىيلەش مەشىقى ئېلىپ بېرىلدى، بۇنىڭ ئىچىدە چوڭ ئوت ئاپىتى بىر قېتىم، ئادەتتىكى ئوت ئاپىتى يەتتە قېتىم، كىچىك ئوت كېتىش 21 قېتىم يۈز بەردى. چوڭ كۆلەمدىكى تاغ تەبىئىي ئورمانلىقىدا چوڭ ئوت ئاپىتى يۈز بەرمىدى. ئوت كەتكەن ئومۇمىي ئورمان يەر كۆلىمى 930.59 گېكتار، بۇنىڭ ئىچىدە زىيانغا ئۇچرىغان ئورمان كۆلىمى 355.29 گېكتار (زىيانغا ئۇچرىغان چاتقال ئورمان كۆلىمى خېلىلا كۆپ نىسبەتنى ئىگىلەيدۇ). ئورمانلارنىڭ زىيانغا ئۇچراش نىسبىتى 0.14‰ كە يەتتى. 1993 - يىلدىكى بىلەن سېلىشتۇرغاندا، زىيانغا ئۇچرىغان ئورمانلىق كۆلىمى ۋە زىيانغا ئۇچراش نىسبىتى سەل ئاشتى. بولۇپمۇ تۈزلەڭ چاتقال ئورمانلىقىغا ئوت ئاپىتىنىڭ كەلتۈرگەن زىيىنى خېلى ئېغىر بولدى.

2. ئورمانلىقتا بولىدىغان كېسەللىك، ھاشارات زىيانداشلىقىنىڭ ئالدىنى ئېلىپ يوقىتىش ۋە ئورمانلىق ئۆسۈملۈكلىرىنى كارانتىن قىلىش ئەھۋالى. ئاپتونوم رايونلۇق خەلق ھۆكۈمىتى 6 - ئاينىڭ 22 - كۈنى «شىنجاڭ ئۇيغۇر ئاپتونوم رايونىنىڭ ئورماندا بولىدىغان كېسەللىك، ھاشارات زىيانداشلىقىنىڭ ئالدىنى ئېلىش ۋە ئۇنى يوقىتىش نىزامى، نى يولغا قويۇش چارىسى» نى ئېلان قىلدى. ئورمانچىلىق مىنىستىرلىكى 7 - ئاينىڭ 26 - كۈنى يېڭىدىن تۈزىتىپ بېكىتىلگەن «ئۆسۈملۈكلەرنى كارانتىن قىلىش نىزامىنى يولغا قويۇش تەپسىلىي قائىدىسى» (ئورمانچىلىق قىسمى) نى ئېلان قىلدى. جايلاردىكى ئورمانچىلىقتا مەسئۇل تارماقلار ۋە ئورمان مۇھاپىزەت كارانتىن قىلىش پونكىتلىرى نىشانلىق باشقۇرۇشنى ئومۇميۈزلۈك يولغا قويۇپ، نۆۋەتلىق ئالدىنى ئېلىپ يوقىتىش تۈرلىرىنى چىڭ تۇتتى. زەھەرلىك تېرەك كېپىنكى، شارىسمان چوڭ قاسراقلىق قوڭغۇزنىڭ زىيانداشلىقى ئېغىر بولغان رايونلاردا نۆۋەتلىق ھالدا ئالدىنى ئېلىپ يوقىتىش تۈرى بويىچە باشقۇرۇش يولغا قويۇلدى. ئاپتونوم رايونىمىز بويىچە مۇشۇ بىر يىل ئىچىدە ئورمانلاردا

159 مىڭ 200 گېكتار يەردە كېمىللىك ۋە ھاشارات زىياندا‌شلىقى يۈز بەردى. ئالدىنى ئېلىپ يوقىتىلغان كۆلەم 108 مىڭ 200 گېكتار، ئالدىنى ئېلىش ۋە يوقىتىش نىسبىتى %94.67 بولدى؛ ئۇرۇق، كۆچەتلەرنىڭ ئۆز ئورنىدا كارانتىن قىلىنغان كۆلىمى 5100 مو، ئۆز ئورنىدا كارانتىن قىلىش نىسبىتى %81.21 بولدى. تەكشۈرۈلگەن، كۆزىتىپ - ئۆلچەنگەن يەر كۆلىمى 990 مىڭ 900 گېكتارغا، تەكشۈرۈلگەن، كۆزىتىپ - ئۆلچەنگەن يەر كۆلىمىنىڭ قاپلىنىش نىسبىتى %70.22 كە يەتتى. 1994 - يىلدىن باشلاپ، ئورمانلىققا دورا چاچىدىغان ماشىنىلاردىن يول ئاسراش ھەققى ئېلىنمايدىغان بولدى.

3. ياۋايى ھايۋانلارنى قوغداش ۋە باشقۇرۇش ئەھۋالى. 1994 - يىلى ئاپتونوم رايونلۇق ئورمانچىلىق نازارىتى ياۋايى ھايۋانلارنى ئاسراشقا دائىر قانۇنچىن، سىياسەت، قانۇن، قائىدە - نىزاملارنى، پەننىي ئومۇملاشتۇرۇش بىلىملىرىنى ھەرخىل شەكىللەر بىلەن تەشۋىق قىلدى، «قۇش بايرىمى» ۋە «قۇشلارنى ئاسراش ھەپتىلىكى» پائالىيەتلىرىنى قانات يايدۇردى، ئاپتونوم رايونىمىز بويىچە ئوتتۇرا مەكتەپ ئوقۇغۇچىلىرى ئارىسىدا زېھىن سىناش مۇسابىقىلىرىنى قانات يايدۇرۇپ، ياخشى ئۇنۇمگە ئېرىشتى. كەلىمە - كەلىمەس ئوۋ ئوۋلاش، ھايانكەشلىك، ئەتكەسچىلىك قاتارلىق قانۇنغا خىلاپ جىنايى ھەرىكەتلەرگە قاتتىق زەربە بېرىلدى. ستاتىستىكا قىلىنىشىچە، قارچىغا ئوۋلىغان چەت ئەللىكلەردىن 500 نەچچىسى قولغا چۈشۈرۈلگەن، 700 دىن كۆپرەك قارچىغا تارتىۋېلىنغان، كونتىنلۇن تاغلىرىدىكى ياۋايى ھايۋانلارنى تەكشۈرۈش خىزمىتى تاماملاندى، ياۋايى ئاتنى ياۋايىلاشتۇرۇش باشلاندى. 1994 - يىل 2 -، 3 - ئايلاردا قاراماىلى تېغىدىكى تۈۋاقلىق ياۋايى ھايۋانات مۇھاپىزەت رايونىدا قار قېلىن ياغقانلىقتىن ئوتخور ھايۋانلار ئوزۇق تېپىپ يىمەلمەي يوقىلىش خەۋپىگە دۇچ كەلدى، ئاپتونوم رايونلۇق خەلق ھۆكۈمىتى، جۇڭگو ياۋايى ھايۋانلارنى قوغداش جەمئىيىتى ۋە ئاپتونوم رايونلۇق ئورمانچىلىق نازارىتى 170 مىڭ يۈەن، سانجى، ئالتايلارمۇ بىر قىسىم ئاپەتتىن قۇتقۇزۇش مەبلىغى چىقىرىپ ياۋايى ھايۋانلارنى ئاپەتتىن قۇتقۇزۇش خىزمىتىگە ئىشلەتتى.

4. ئورمانچىلىق رايونلىرىدا ئامانلىقنى ساقلاش ئەھۋالى. 1994 - يىلى دەرەخ ئوغرىلاش، كەلىمە - كەلىمەس كېسىش، كەلىمە - كەلىمەس ئوۋ ئوۋلاش ھەرىكەتلىرىگە زەربە بېرىش بويىچە مەككەمىز ئاي مەخسۇس كۈرەش قانات يايدۇرۇلدى. ئاپتونوم رايونىمىز بويىچە ھەر دەرىجىلىك ئورمان جاماەت خەۋپسىزلىكى ئورگانلىرى ئورمانغا دائىر ھەرخىل ئەنزىدىن 1625 نى قوبۇل قىلىپ، 1574 نى تەكشۈرۈپ بىر تەرەپ قىلدى. ئەنزىلەرنىڭ بىر تەرەپ قىلىنىش نىسبىتى %96.9 كە يەتتى. قانۇنغا خىلاپلىق قىلغان ھەرخىل جىنايەتچىلەردىن 2411 كىشىگە زەربە بېرىلدى ۋە ئۇلار بىر تەرەپ قىلىندى، ھەرخىل جىنايەتچىلەر گۇرۇھىدىن 45 ى يوقىتىلدى، 1673 كۇب مېتر ياغاچ، 121 قارچىغا قولغا چۈشۈرۈلۈپ، دۆلەت 3 مىليون 279 مىڭ 900 يۈەن ئىقتىسادىي زىياندىن ساقلاپ قېلىندى.

1994 - يىلى ئورمانچىلىق سىستېمىسىدىكى جاماەت خەۋپسىزلىكى كادىر، ساقچىلىرىدىن بىر كىشى 2 - دەرىجىلىك، بەش كىشى 3 - دەرىجىلىك خىزمەت كۆرسەتتى دەپ ئەنگە ئېلىندى. بورتالا شەھەرلىك ئورمانچىلىق پەيچۇسوسى «مەملىكەت بويىچە پاك - دىيانەتلىك ئىلغار كوللېكتىپ» دېگەن نامغا ئېرىشتى، چى خۇڭبىنغا (تولى ناھىيىلىك ئورمانچىلىق پەيچۇسوسىدىن) جاماەت خەۋپسىزلىكى مىنىستىرلىكى «مەملىكەتلىك مۇنەۋۋەر خەلق ساقچىسى» دەپ نام بەردى.

چېن مىڭ

ئورمانچىلىق ئىشلەپچىقىرىش ئەھۋالى

1994 - يىلى ئاپتونوم رايونىمىز بويىچە تۈزلەڭلىكتە 67 مىڭ 100 گېكتار ئورمان بىنا قىلىنىپ، يىللىق پىلان %118 ئورۇندالدى (يەرلىك ئورۇنلار بەرپا قىلغىنى 56 مىڭ 100 گېكتار بولۇپ، يىللىق پىلان %129 ئورۇندالدى؛ ئىشلەپچىقىرىش - قۇرۇلۇش بىكىتۈمنىڭ بەرپا قىلغىنى 11 مىڭ گېكتار بولۇپ، يىللىق پىلان %83 ئورۇندالدى). بۈنىڭ ئىچىدە ماتېرىيال ئورمىنى 80 مىڭ 300 مو، ئىقتىسادىي ئورمان 456 مىڭ 600 مو، ئىھاتە ئورمىنى 379 مىڭ 600 مو (ئېنىز - ئېرىق ئىھاتە ئورمىنى 358 مىڭ مو)، يېقىلغۇ ئورمىنى 86 مىڭ مو، باشقا ئورمان 3700 مو. 1994 - يىلى يەنە جىڭ ناھىيىسى، مانىس ناھىيىسى، سانجى شەھىرى ۋە بىكىتۈمنىڭ بىر تۈمەن - مەيدانى ئېنىز - ئېرىق ئەتراپىنى ئاساسەن ئورمانلاشتۇرۇپ بولدى. كۆچا، مەكىت ناھىيىلىرى تۈزلەڭلىكنى كۆكەرتىشتە ئۆلچەمگە يەتتى. 1994 - يىلغىچە ئاپتونوم رايونىمىز بويىچە تۆت ۋىلايەت - ئوبلاست، 56 ناھىيە - شەھەر، بىكىتۈمنىڭ ئوچ شىسى (ئىدارە)، 105 دېھقانچىلىق - چارۋىچىلىق تۈمەن - مەيدانى ئېنىز - ئېرىق ئەتراپىنى ئورمانلاشتۇرۇپ بولدى. 11 ناھىيە (شەھەر) تۈزلەڭلىكنى كۆكەرتىشتە ئۆلچەمگە يەتتى. ئاپتونوم رايونىمىز بويىچە 2 مىليون 667 مىڭ گېكتار ئېنىز - ئېرىق ئەتراپى ئىھاتە ئورمىنى بىلەن قاپلاندى. ئاپتونوم رايونىمىز بويىچە مەجبۇرىي كۆچەت تىكىش بازىسى 679 غا يەتتى. تارماقلار بويىچە كۆچەت تىكىپ كۆكەرتىش دائىرىسى ئەسلىدىكى 14 تارماق ئاساسدا، 1994 - يىلى خېمىيە، ماشىنىسازلىق - ئېلېكترون، ئېلېكتر قۇۋۋىتى تارماقلىرىغىچە كېڭەيدى.

ئومۇمىي خەلق مەجبۇرىي كۆچەت تىكىشتە 37 مىليون 670 مىڭ تۈپ كۆچەت تىكىلدى. مەجبۇرىي كۆچەت تىكىشكە 5 مىليون 640 مىڭ ئادەم (قېتىم) قاتناشتى. تۆت ئەتراپتا 46 مىليون 890 مىڭ تۈپ كۆچەت تىكىلدى. 100 مىڭ مو قۇمنى تىزگىنلەش ئورمىنى بەرپا قىلىندى، 2 مىليون 900 مىڭ مو يەردە قۇمنى تۇراقلاشتۇرۇش ئورمىنى ۋە ئوت - چۆپ يېتىشتۇرۇلدى، 126 مىڭ مو يەردە سۇنئىي ئۈسۈلدا ئوت - چۆپ تېرىلدى ھەم ئوتلاق ياخشىلاندى، 13 مىڭ 500 مو يەردە قۇمنى تىزگىنلەپ ئېتىز بەرپا قىلىندى ۋە تۆۋەن ھوسۇللۇق ئېتىز ئۆزگەرتىلدى. 15 مىڭ 500 مو يەرگە دورا ماتېرىياللىرى ۋە ئىقتىسادىي زىرائەتلەر تېرىلدى؛ قۇم نۇقتىلىق تىزگىنلىنىدىغان خوتەن، يەكەن ناھىيىلىرى ۋە جىڭ ئىنبۇر كۆلى ئويمانلىقى قۇمنى تىزگىنلەش بويىچە ئۈلگە كۆرسىتىش رايونلىرىنىڭ قۇرۇلۇشى ئومۇمىيۈزلۈك يولغا قويۇلدى، قۇملۇق رايونلار بايلىقىنى ئۈنۈمبرسال ئېچىش بويىچە يارتىلغان مەھسۇلات قىممىتى 22 مىليون 500 مىڭ يۈەنگە يەتتى. تۈزلەڭلىكتىكى 172 مىڭ گېكتار تەبىئىي ئورمانلىق داۋاملىق مۇھاپىزەت قىلىندى. 193 مىڭ گېكتار توغراقلىق ۋە چانقاللىق كەلكۈن سۇيى بىلەن سۇغىرىلدى، 17 مىڭ مو يەردىكى توغراق، جىلغا ئورمىنى ئۆزگەرتىلدى. ئاپتونوم رايونىمىز بويىچە 105 مىڭ 500 مو يەردە كۆچەت يېتىشتۇرۇلدى (تۈزلەڭلىكتە يېتىشتۇرۇلگەن كۆچەت 100 مىڭ 400 مو بولۇپ، يىللىق پىلان %99 ئورۇندالدى؛ تاغلىق رايونلاردا يېتىشتۇرۇلگەن كۆچەت 5100 مو بولۇپ، يىللىق پىلان %120 ئورۇندالدى)، بۇنىڭ ئىچىدە 62 مىڭ مو يەردىكىسى يېڭىدىن يېتىشتۇرۇلدى. كۆچەتخانىلاردىن 340 مىليون تۈپ ھەرخىل كۆچەت چىقىرىلدى. 5080 مو ئۇرۇقلۇق بازىسى داۋاملىق بەرپا قىلىندى، 217 مو ئۇرۇقلۇق بازىسى قۇرۇلۇپ، 41 مىڭ كىلوگرام سۈپەتلىك ئۇرۇق يەتكۈزۈپ بېرىلدى، 400 مىڭ تال سۈپەتلىك قەلەمچە، 500 نەچچە مىڭ تۈپ سۈپەتلىك كۆچەت يەتكۈزۈپ بېرىلدى. ئورمانچىلىق مىنىستىرلىكى بىلەن ئاپتونوم رايون بىرلىكتە سۈپەتلىك ئۇرۇق بازىسىدىن بىرنى — نىلقا شەمشات ئۇرۇقچىلىق باغچىسىنى قۇردى.

تاغلىق رايون ئورمانچىلىق مەيدانلىرىدا ئادەم كۆچىسى بىلەن 41 مىڭ 100 مو ئورمان بىنا قىلىنىپ، يىللىق پىلان %114 ئورۇندالدى. بۇنىڭ ئىچىدە بۇرۇنقى ئورنىغا بەرپا قىلىنغان ئۆلچەملىك ئورمان 31 مىڭ مو. 1994 - يىلىنىڭ ئاخىرىغىچە ئاپتونوم رايونىمىز بويىچە بۇرۇنقى ئورنىغا ئورمان بىنا قىلىش ۋەزىپىسىنىڭ ئورۇندىلىشىغا يەنە 27 مىڭ مو قالدى.

دۆلەت ئىگىلىكىدىكى تۈزلەڭلىك ئورمانچىلىق مەيدانلىرىدا ئادەم كۆچى بىلەن 7926 مو يەردە ئورمان بىنا قىلىندى. بۇنىڭ ئىچىدە ماتېرىيال ئورمىنى 1407 مو، ئىقتىسادىي ئورمان 5431 مو، ئىھاتە ئورمىنى 972 مو، باشقا ئورمان 116 مو. 2220 مو يەردە كۆچەت يېتىشتۇرۇلدى، 378 مىڭ مو يەردىكى دەل - دەرەخ پەرۋىش قىلىندى، بۇرۇنقى ئورنىغا 1500 مو ئورمان بىنا قىلىندى، 59 مىڭ 325 مو يەردىكى تۆۋەن مەھسۇلاتلىق ئىقتىسادىي ئورمان ئۆزگەرتىلدى، 18 مىڭ 890 كۇب مېتر ياغاچ ئېلىندى.

1994 - يىلى تۆۋەن ھوسۇللۇق ئىقتىسادىي ئورمانلارنى ئۆزگەرتىش خىزمىتى چىڭ تۇتۇلۇپ، 67 مىڭ مو يەردىكى تۆۋەن ھوسۇللۇق ئىقتىسادىي ئورمان ئۆزگەرتىلدى.

1994 - يىلى تاغلىق رايون ئورمانچىلىق مەيدانلىرىدا 306 مىڭ كۇب مېتر ياغاچ كېسىلىپ، يىللىق پىلان %109 ئورۇندالدى، ياغاچ كېسىش ۋە سېتىش نىسبىتى %85.9 كە يەتتى، ھەرىدەلگەن ياغاچ 34 مىڭ 300 كۇب مېتر، ئىشلەپچىقىرىش ۋە سېتىش نىسبىتى %96.2 بولدى. ياغاچتىن ئىشلەنگەن بۇيۇملارنىڭ مەھسۇلات قىممىتى 11 مىليون 310 مىڭ 600 يۈەن بولۇپ، 1993 - يىلدىكىدىن ئىككى ھەسسىگە يېقىن ئاشتى. 1516 كۇب مېتر تالالىق پەنەركە ئىشلەپچىقىرىلدى، بۇنىڭدىن سېتىلغىنى 787 كۇب مېتر، 4518 كۇب مېتر پەنەركە ئىشلەپچىقىرىلدى، بۇنىڭدىن سېتىلغىنى 4173 كۇب مېتر، ئىشلەپچىقىرىلغان گۈللۈك پەنەركە 10 مىڭ 830، سېتىلغىنى 6770 تاختا (تالالىق پەنەركە، گۈللۈك پەنەركە ئىشلەپچىقىرىش 10 - ئايدىن باشلاپ توختىدى). ترانسپورت كارخانىلىرىنىڭ يۈك توشۇش مىقدارى 150 مىڭ تونناغا، مەھسۇلات قىممىتى 23 مىليون 120 مىڭ يۈەنگە يەتتى.

1994 - يىلى ئورمانچىلىق تارماقلىرىنىڭ كۆپ خىل ئىگىلىك مەھسۇلات قىممىتى ۋە كىرىمى 180 مىليون يۈەنگە يېتىپ، 1993 - يىلدىكىدىن %12.5 ئاشتى، پايدىسى 11 مىليون 770 مىڭ يۈەنگە يېتىپ، 1993 - يىلدىكىدىن %16.5 ئاشتى، بۇنىڭ ئىچىدە ئورمانچىلىق نازارىتىگە قاراشلىق ئورمانچىلىق سانائىتى كارخانىلىرىنىڭ كۆپ خىل ئىگىلىك مەھسۇلات قىممىتى ۋە كىرىمى 120 مىليون يۈەن، پايدىسى 7 مىليون 645 مىڭ يۈەن.

1994 - يىلى ئورمانچىلىق سانائىتى كارخانىلىرىنىڭ ساناقىت ئومۇمىي مەھسۇلات قىممىتى 131 مىليون يۈەن (1990 - يىلدىكى ئۆزگەرمەس باھا بويىچە ھېسابلاندى) گە، پايدىسى 13 مىليون 400 مىڭ يۈەنگە يەتتى. بۇ ئاسىتە قاراشلىق ئورمانچىلىق سانائىتى كارخانىلىرى ئىچىدە زىيان تارتقان كارخانا 1993 - يىلدىكى ئۇچتىن ئونغا، زىيان

سومىسى 12 مىليون 230 مىڭ يۆنگە يەتتى.

چېن مىڭ

ئورمان بايلىقىنى باشقۇرۇش ۋە ئورمانچىلىق خىزمىتى

1. بەرپا قىلىنغان ئەڭ ئورمان تەكشۈرۈپ ئەھۋالىلەشتۈرۈلدى، ئاپتونوم رايونلۇق ئورمانچىلىق نازارىتى 1994 - يىلى ھەرقايسى ۋىلايەت (ئوبلاست، شەھەر) لەر ئادەم كۈچى بىلەن بەرپا قىلغان ئورمان كۆلىمى ۋە شۇ يىلدىكى تۈزۈش نىسبىتىنى ئارىلاپ تەكشۈردى. تەكشۈرۈش خىزمىتى ھەرقايسى ناھىيە (شەھەر) لەر ئۆزلىرى ئومۇميۈزلۈك تەكشۈرۈش، ۋىلايەت (ئوبلاست، شەھەر) لەر تەكشۈرۈپ ئېنىقلاش ئاساسىدا ئېلىپ بېرىلدى. 27 ناھىيە (شەھەر)، بىر ئورمانچىلىق مەيدانى، 59 يېزا، 168 كەنت ئارىلاپ تەكشۈرۈلدى. تەكشۈرۈپ ئەھۋالىلەشتۈرۈلگەن يەر كۆلىمى 26 مىڭ 347 موغا يەتتى. تەكشۈرۈش ئارقىلىق، ئاپتونوم رايونىمىز بويىچە مەلۇم قىلىنغان ئورمان كۆلىمى 67 مىڭ گېكتار بولسىمۇ، ئەھۋالىيەتتە بەرپا قىلىنغان ئورمان كۆلىمىنىڭ 65 مىڭ گېكتار ئىكەنلىكى مەلۇم بولدى، تەكشۈرۈپ ئەھۋالىلەشتۈرۈش نىسبىتى 96.2% كە يەتتى.

2. ياغاچ كېسىش نورمىلىق باشقۇرۇلدى. 1994 - يىلى ئاپتونوم رايون نورما بەلگىلەپ كېسىش، ئىجازەتنامىگە ئاساسەن كېسىش، ئىجازەتنامىگە ئاساسەن توشۇش، ئورمان يېرىنى ئىشلىتىشتە چوقۇم ئورمانچىلىقنى باشقۇرغۇچى ئارمىقانىڭ تەكشۈرۈپ تەستىقلىشىدىن ئۆتكۈزۈش تۈزۈمىدە داۋاملىق چىڭ تۇردى، ياغاچ ماتېرىياللارنى تەكشۈرۈش پونكىتلىرىنىڭ قۇرۇلۇشىنى كۈچەيتتى، ياغاچ پىششىقلاپ ئىشلەش، ياغاچ تىجارىتى ئىجازەتنامىسى بېرىش تۈزۈمىنى يولغا قويۇپ، ئورمان بايلىقى سەرپىياتىنى ھەقسىز تىزگىنلىدى. 1994 - يىلى ئورمانچىلىق مىنىستىرلىكىنىڭ تەشكىللىشى بىلەن، غەربىي شىمال ئورمان بايلىقى نازارەتچىلىك مەركىزى ئاپتونوم رايونىمىزنىڭ 1993 - يىلىدىكى ياغاچ كېسىش نورمىسىنى ئىجرا قىلىش ئەھۋالىنى تەكشۈردى. تەكشۈرۈش نەتىجىسىدىن مەلۇم بولۇشچە، 1993 - يىلى ئورمان بايلىقى ئومۇمىي سەرپىياتى 2 مىليون 544 مىڭ كۇب مېترغا يەتكەن، بۇنىڭ ئىچىدە كۆل، سۇ ئامبارلىرىنىڭ چۆرىسىدىكىلەردىن باشقا ئورمان بايلىقى سەرپىياتى 2 مىليون 148 مىڭ كۇب مېترغا يېتىپ، گوۋۇيۈەن تەستىقلىغان يىللىق ياغاچ كېسىش نورمىسىدىن 252 مىڭ كۇب مېتر ئاز بولغان، كۆل، سۇ ئامبارلىرىنىڭ تۆت ئەتراپىدىكى ئورمان بايلىقى سەرپىياتى 396 مىڭ كۇب مېترغا يەتكەن. سەرپىيات قۇرۇلمىسى بويىچە ئايرىغاندا، تاۋار ياغاچ سەرپىياتى 825 مىڭ كۇب مېترغا، دېھقان، چارۋىچىلار ئۆزلىرى ئىشلەتكەن ياغاچ 1 مىليون 629 مىڭ كۇب مېترغا، كۆيۈپ كەتكىنى 33 مىڭ كۇب مېترغا، ئاپەت تۈپەيلىدىن زايا بولغان ياغاچ 49 مىڭ كۇب مېترغا، باشقا سەرپىيات مىقدارى 8000 كۇب مېترغا يەتكەن. 1993 - يىلدىكى ئومۇمىي سەرپىيات ۋە ئايرىم تۈرلەر بويىچە سەرپىيات مىقدارى 1992 - يىلدىكىسى بىلەن ئاساسىي جەھەتتىن تەڭلىشىپ، گوۋۇيۈەن چوشۇرۇمگەن ياغاچ كېسىش نورمىسىدىن ئاشۇرۇۋەتمەسلىك ئۈچۈن يىل ئەھۋالگە ئاشقان.

3. 9 - ئاي يىللىق پىلاندىكى ياغاچ كېسىش نورمىسىنى تۈزۈپ چىقىش خىزمىتى تاماملاندى.

چېن مىڭ

ئۇچ شىمال ئېھاتە ئورمان سىستېمىسى قۇرۇلۇشى بويىچە 3 - قارارلىق قۇرۇلۇش پىلانلىنىپ بولدى

ئۇچ شىمال ئېھاتە ئورمان سىستېمىسى قۇرۇلۇشىنىڭ 1 - قارارلىق قۇرۇلۇشى 1978 - يىلدىن 1985 - يىلغىچە داۋاملاشتى، ئاپتونوم رايونىمىز ئورمان بىنا قىلىش ۋەزىپىسىنى 50% ئاشۇرۇپ ئورۇندىدى. 2 - قارارلىق قۇرۇلۇش 1986 - يىلدىن 1995 - يىلغىچە بولۇپ، 1994 - يىلىنىڭ ئاخىرىغىچە 730 مىڭ 700 گېكتار ئورمان بەرپا قىلىنىپ، (2 - قارارلىق قۇرۇلۇش پىلانىدىكى ئومۇمىي ۋەزىپە 270 مىڭ گېكتار)، پىلان 270.6% ئورۇندالدى. 3 - قارارلىق قۇرۇلۇش ۋاقتى 1996 - يىلدىن 2000 - يىلغىچە بولىدۇ. ئاپتونوم رايونلۇق ئورمانچىلىق نازارىتى ئورمانچىلىق مىنىستىرلىكىنىڭ تەلىپى بويىچە، 1994 - يىل 8 - ئايغىچە پىلانلاش - لايىھىلەش خىزمىتىنى ئومۇمىيۈزلۈك ئورۇنداپ بولدى.

ئاپتونوم رايونىمىزنىڭ 3 - قارارلىق قۇرۇلۇش مەزگىلىدىكى ئورمان بىنا قىلىش ۋەزىپىسى 901 مىڭ 359 گېكتار، بۇنىڭ ئىچىدە ئادەم كۈچى بىلەن بىنا قىلىنىدىغان ئورمان 258 مىڭ 171 گېكتار، ئايروپىلان بىلەن ئۇرۇق چېچىپ بەرپا قىلىنىدىغىنى 22 مىڭ 667 گېكتار، تاغ (قوملۇق) نى قامال قىلىش يولى بىلەن يېتىشتۈرۈلىدىغىنى 620 مىڭ 521 گېكتار، كۆل، سۇ ئامبارلىرىنىڭ بويلىرىغا قويۇلىدىغان كۆچەت 172 مىليون 960 مىڭ تۇپ. 1 مىليارد 152 مىليون 652 مىڭ تۇپ كۆچەت يېتىشتۈرۈلىدۇ. 366 مىڭ 525 گېكتار يەردىكى ئوتتۇرھال، ياش ئورمان پەرۋىش قىلىنىدۇ، بۇنىڭ ئىچىدە شىمالىي شىنجاڭدىكىسى 130 مىڭ 656 گېكتار، جەنۇبىي شىنجاڭدىكىسى 235 مىڭ 869 گېكتار. 60 مىڭ 704 گېكتار يەردىكى تۈۋەن ھوسۇللۇق

ئىقتىسادىي ئورمان ئۆزگەرتىلىدۇ، بۇنىڭ ئىچىدە شىمالىي شىنجاڭدىكىسى 14 مىليۇن 751 گېكتار، جەنۇبىي شىنجاڭدىكىسى 45 مىليۇن 953 گېكتار. 140 مىليۇن 599 گېكتار يەردىكى ئورمانلىقتا كېسىلمەك ـ ھاشارات زىياندىشىلمىغانلىق ئالدى ئېلىنىدۇ، كېسىلمەك ـ ھاشارات زىياندىشىلمىغانلىق يۈز بېرىش نىسبىتى 11% تىن تۆۋەن دائىرىدە تىزگىنلىنىدۇ، ئالدىنى ئېلىش ـ يوقىتىش نىسبىتى 60% تىن ئاشۇرۇلىدۇ، كېسىلمەك ـ ھاشاراتلارنى كۆزىتىش ـ ئۆلچەش دائىرىسى 60% تىن كۆپرەككە، ئورۇق ۋە كۆچەتلەرنى ئۆز ئورنىدا كارانتىن قىلىش نىسبىتى 80% تىن كۆپرەككە يەتكۈزۈلىدۇ. ئاپتونوم رايونىنىڭ 3 ـ قارارلىق قۇرۇلۇشىدا 23 تۈر نۇقتىلىق تۈر قىلىپ بېكىتىلدى؛ 13 ناھىيە 3 ـ قارارلىق قۇرۇلۇش مەزگىلىدىكى نۇقتىلىق ناھىيە قىلىپ بېكىتىلدى؛ تاۋار ئورمانچىلىق بازىسىدىن 18 تۈرنى قۇرۇش پىلانلاندى، ئۇنىڭ ئومۇمىي كۆلىمى 15 مىليۇن 735 گېكتار، بۇ بازىلارنىڭ قۇرۇلۇشى پۈتكەندىن كېيىن، يىلىغا 160 مىليۇن 546 تونна قۇرۇق مېۋە ئېلىپ، يىللىق ئومۇمىي مەھسۇلات قىممىتىنى 452 مىليون 660 مىليۇن يۈەنگە، يىللىق ساپ كىرىمنى 240 مىليون 640 مىليۇن يۈەنگە يەتكۈزگىلى بولىدۇ، بۇ قۇرۇلۇشقا جەمئىي 143 مىليون 630 مىليۇن يۈەن مەبلەغ سېلىنىدۇ. ئورمانچىلىق پەن ـ تېخنىكا نەتىجىلىرى ۋە ئىسقاتىدىغان تېخنىكا بويىچە ئالتە چوڭ بور كىمەنتىلىدە، بىر تۈركۈم ئۇلگە كۆرسىتىش بازىلىرى قۇرۇلىدۇ. ئورمانچىلىق پەن ـ تېخنىكىسىنىڭ كېڭەيتىلىش نىسبىتى 15% تىن 40% كە يەتكۈزۈلىدۇ؛ پەن ـ تېخنىكا تەرەققىياتى نىسبىتى 3.3% 34 تىن 49% كە يەتكۈزۈلىدۇ؛ يەرپا قىلىنغان ئورمانلارنىڭ ساقلىنىپ قېلىش نىسبىتى 5%، تەبىئىي ئورمانلارنىڭ ئۆسۈش مىقدارى 5% ئاشۇرۇلىدۇ.

ئۇچ شىمال ئىمارەت ئورمان سىستېمىسى بويىچە 3 ـ قارارلىق قۇرۇلۇشقا جەمئىي 2 مىليارد 264 مىليون 530 مىڭ يۈەن مەبلەغ سېلىنىدۇ، بۇنىڭ ئومۇمىي ئىشلەپچىقىرىش ئۈنۈمى 59 مىليارد 26 مىليون 790 مىڭ يۈەن بولىدۇ، بۇنىڭ ئىچىدە بۈاسىتە ئۈنۈم 51 مىليارد 432 مىليون 870 مىڭ يۈەن، ۋاسىتىلىك ئۈنۈم 7 مىليارد 593 مىليون 920 مىڭ يۈەن بولىدۇ.

چېن مېڭ
جىڭ ۋېنجي

ئاپتونوم رايونىمىزدىكى نۇقتىلىق قوغدىلىدىغان ياۋايى ھايۋانلار ۋە مۇھىم پايدىلىق ھايۋانلار تىزىملىكى

ئاپتونوم رايونلۇق ئورمانچىلىق نازارىتى ئاپتونوم رايونلۇق خەلق ھۆكۈمىتىنىڭ تەستىقلىشى بىلەن 1994 ـ يىل 6 ـ ئاينىڭ 28 ـ كۈنى بۇ تىزىملىكنى ئېلان قىلدى (قوشۇمچە I، II گە قارالسۇن)

خەن مېڭ

قوشۇمچە I

ئاپتونوم رايونىمىزدىكى نۇقتىلىق قوغدىلىدىغان ياۋايى ھايۋانلار تىزىملىكى

ئۇيغۇرچە نامى	ئىلمىي نامى	قوغدىلىش دەرىجىسى	
سۈت ئەمگۈچىلەرسىنىپى	MAMMALIA	I دەرىجە	II دەرىجە
گۆشخورلار ئېتىرتى	CARNIVORA		
ئىتلار ئائىلىسى	Canidae		
قىزىل تۈلكە	Vulpes vulpes	I	
بوز تۈلكە (قارساق)	Vulpes corsac	I	
تىبەت تۈلكىسى	Vulpes ferrlata	I	
ئاغمىخانلار ئائىلىسى	Mustelidae		
ئاق ئاغمىخان	Mustela erminea	I	
تاغ ئاغمىخىنى	Mustela nivalis		II
ئالتاي ئاغمىخىنى	Musela altaica	I	
سىبىرىق كۆزەن	Mustela eversmanni		II

	I	Vormela peregusna	تاغسل ئاغمىخان
		ARTIODACTYLA	ئاچا تۇياقلىقلار ئەترىتى
		Cervidae	بۇغىلار ئائىلىسى
	I	Capreolus capreolus	كېيىك (ئېلىك)
	I	Alces alces alces	قانداغاي
		AVES	قۇشلار سىنىپى
		GAVIIFORMES	چۆككەكلەر ئەترىتى
		Gaviidae	چۆككەكلەر ئائىلىسى
	I	Gavia arctica	قارا بوغۇز چۆككەك
		PODICIPEDIFORMES	چۆمگەكلەر ئەترىتى
		Podicipedidae	چۆمگەكلەر ئائىلىسى
	I	Podiceps caspicus	قارا بويۇن چۆمگەك
		CICONIIFORMES	لەيلەكسىمانلار ئەترىتى
		Ardeidae	قاقىرلار ئائىلىسى
	I	Ardea cinerea	سۇر قاقىرا
	I	Egretta alba	ئۇقار
	I	Botaurus stellaris	چىپار قاقىرا
		ANSERIFORMES	غازسىمانلار ئەترىتى
		Anatidae	ئۆردەكلەر ئائىلىسى
	I	Anser cygnoides	ياۋاغاز
II		Tadorna tadorna	پاناق ھاڭگىت
II		Anas acuta	بىگىز قۇيرۇق ئۆردەك
II		Anas strepera	قىزىل قانات ئۆردەك
	I	Melanitta fusca	قوڭۇر باش ئۆردەك
II		Aythya nyroca	چېقىر كۆز چۆككەك ئۆردەك
	I	Oxyura leucocephala	ئاق باش ئۆردەك
		GALLIFORMES	توخۇسىمانلار ئەترىتى
		Tetraonidae	قۇر ئائىلىسى
	I	Tetrao urogallus	كېبرى قۇر
		Phasianius	قىرغاۋۇللار ئائىلىسى
	I	Perdix perdix	سۇرچىل
I		Phasianus colchicus	قىرغاۋۇل

		GRUIFORMES	تۇرنىسىمانلار ئەترىتى
		Rallidae	يېكەن توخۇلىرى ئائىلىسى
I		Porzana porzana	ئالاپوكان جۇغۇر
		GHARADRIIFORMES	چىقچىقسىمانلار ئەترىتى
		Burhinidae	ساي چىقچىقلىرى ئائىلىسى
	I	Burhinus oedicnemus	ياۋروپا ساي چىقچىقى
		Glareolaidae	قارلىغاچسىمان چىقچىقلار ئائىلىسى
	I	Glareola pratincola	قاراقاش چىقچىق
	I	Glareola nordmanni	قاراقانات چىقچىق
		COLUMBIFORMES	كەپتەرسىمانلار ئەترىتى
		Columbidae	كەپتەر - پاختەك ئائىلىسى
	I	Columbaoenas	ياۋروپا ياۋا كەپتىرى
I		Columba eversmanni	ئوتتۇرا ئاسىيا ياۋا كەپتىرى
		CAPRIMULGIFORMES	چۇغۇندەكلەر ئەترىتى
		Caprimulgidae	چۇغۇندەكلەر ئائىلىسى
	I	Caprimulguscentralasicus	ئوتتۇرا ئاسىيا چۇغۇندەكى
	I	Caprimulgus aegyptius	مىسىر چۇغۇندەكى
		CORACIIFORMES	كۆك قاغىلار ئەترىتى
		Meropidae	كۆكسىنەكلەر ئائىلىسى
I		Merops apiaster	سېرىق بوغۇز كۆكسىنەك
		Coraciidae	كۆك قاغىلار ئائىلىسى
I		Coracias garrulus	كۆك قاغا
		PASSERIFORMES	قۇشقاچسىمانلار ئەترىتى
		Alaudidae	تورغايلار ئائىلىسى
I		Melanocorypha yeltoniensis	قارا تورغاي
		REPTILIA	يەر باغىرلىغۇچىلار سىنىپى
		LACERTIFORMES	كەسلەنچۇكلەر ئەترىتى
		Agamidae	كەسلەنچۇكلەر ئائىلىسى
I		Agama stoliczkana	شىنجاڭ كېلەرى
	I	Phrynocephalus albolineatus	تاغىل پاتمىچۇق
		SERPENTIFORMES	يىلانلار ئەترىتى
		Boidae	بوغما يىلانلار ئائىلىسى

قۇملۇق بوغما يىلىنى	Eryx miliaris		I
سۇ يىلانلىرى ئائىلىسى	colubridae		
چىپار سۇ يىلىنى	Colober ravevgieri		I
سۇ يىلىنى	Natrix natrix		I
سېرىق باش سۇ يىلىنى	Natrix tessellata		I
قارا يىلانلار ئائىلىسى	Viperidae		
ئوق يىلان	Viperia berus	I	
قوش ماكانلىقلار سىنىپى	AMPHIBIA		
قۇيرۇقلۇقلار ئەترىتى	CAUDATA		
كىچىك سالاماندرالار ئائىلىسى	Hynobiidae		
شىنجاڭ سالاماندراسى	Ranodon sibiricus	I	
قۇيرۇقسىزلار ئەترىتى	ANURA		
پاقىلار ئائىلىسى	Ranidae		
ئالتاي ئورمان پاقىسى	Rana altaica		I

قوشۇمچە I

ئاپتونوم رايونىمىزدىكى مۇھىم پايدىلىق ھايۋانلار تىزىملىكى

قول - قاناتلىقلار ئەترىتىدىكى بارلىق تۈرلەر (ئون)، ھاشاراتخورلار ئەترىتىدىكى بارلىق تۈرلەت (تۆت):

چوڭ كاككۇك، ئارا كاككۇك، كىچىك كاككۇك، ياۋروپا چۈغۈندىكى، قارا قارلىغاچ، ئاق بەل ھەيران، ئاق بەل كىچىك ھەيران، ھۆپۈپ، تۆمۈر تۇمشۇق ئائىلىسىدىكى بارلىق تۈرلەر (توقۇز)، تورغايلار ئائىلىسىدىكى بارلىق تۈرلەر (19 تۈر)، قارلىغاچ ئائىلىسىدىكى بارلىق تۈرلەر (بەش تۈر)، كەپتەر - پاختەك ئائىلىسىدىكى بارلىق تۈرلەر (12 تۈر)، غورۇلاي ئائىلىسىدىكى بارلىق تۈرلەر (تۆت تۈر)، سويسوپىيالك، ھالرەڭ قارىنقۇشقاچ (ھالرەڭ قارىغوجا)، قارىنقۇشقاچ (قارىغوجا)، ئۆي جىگدىچىسى، سېغىزخان، قاراقۇيرۇق يورغا قاغا، ئاق قۇيرۇق يورغا قاغا، قوڭۇر يورغا قاغا، توقۇناق قاغا، توك قاغا، قۇزغۇن، سۇ قۇشقىچى، قوڭۇر سۇ قۇشقىچى، بۇلبۇللار كەنجى ئائىلىسىدىكى بارلىق تۈرلەر (28 تۈر)، بۇرۇتلۇق قۇشقاچ، ئاققاش قارىقۇشقاچ، شاخسانغوچ كەنجى ئائىلىسىدىكى بارلىق تۈرلەر (30تۈر)، پاشخورلار كەنجى ئائىلىسىدىكى بارلىق تۈرلەر (تۆت تۈر)، تاغ قۇشقاچلىرى ئائىلىسىدىكى بارلىق تۈرلەر (سەككىز تۈر)، ئادەتتىكى چۈمچۇق، قىزىل قانات تام چۈمچۇقى، شاخ چۈمچۇقى، تاغ چۈمچۇقىسى، غورۇلداي، سېرىق قۇشقاچ ئۇرۇقدىشىدىكى بارلىق تۈرلەر (19 تۈر)، تۆمۈر تىرناق سېرىق قۇشقاچ، ئاق سېرىق قۇشقاچ، جۇڭگو ئورمان پاقىسى، يېشىل چاپاقا، كەسلەنچوك ئەترىتىدىكى 20 تۈر.

يېڭى ھايۋان تۈرى — قانداغاي

1994 - يىل 4 - ئاينىڭ 18 - كۈنى ئاپتونوم رايونىمىزنىڭ قاناس تەبىئىي قوغداش رايونىدىن تۇنجى قېتىم چوڭ تىپتىكى ھايۋاندىن بىرى — قانداغاي (ئەزەك) تۇتۇۋېلىندى. مۇتەخەسسىسلەرنىڭ باھالاپ بېكىتىشى بىلەن ئۇ مەملىكىتىمىزدىكى قانداغاي نەسلىنىڭ كەنجە تۈرى، شىنجاڭدىكى يېڭى تۈر دەپ خاتىرىلەندى. بۇنىڭ بىلەن ھايۋان تۈرلىرى بويىچە مەملىكىتىمىزدىكى بىر بوشلۇق تولدۇرۇلدى.

چېن مېڭ

دۆلەت ئىگىلىكىدىكى كۆچەتخانىلارنىڭ ئاساسىي ئەھۋالى

1994 - يىلنىڭ ئاخىرىغىچە ئاپتونوم رايونىمىزدا ھەرخىل كۆچەتخانا 5647 گە يەتتى. كۆچەت يېتىشتۇرگىلى بولىدىغان كۆلەم 8200 گېكتار، ھەر يىلى ئەملىيەتتە كۆچەت يېتىشتۇرۇلىدىغان كۆچەتخانا كۆلىمى 6600 گېكتار بولۇپ، يىلىغا 570 مىليون تۈپ كۆچەت چىقىرىلىدۇ، بۇ، 67 مىڭ گېكتار يەرگە ئورمان بىنا قىلىشقا يېتىدۇ.

ئاپتونوم رايونىمىز بويىچە ناھىيىلەر باشقۇرىدىغان دۆلەت ئىگىلىكىدىكى كۆچەتخانا 86، ئۇلارنىڭ ئىشچى - خىزمەتچىسى 2122، كۆچەت يېتىشتۇرگىلى بولىدىغان كۆلىمى 1400

گېكتار بولۇپ، هەر يىلى كۆچەت يېتىشتۇرۇش ئۇچۇن 810 گېكتار يەر ئاجرىتىلىدۇ، هەر يىلى 69 مىليون تۇپ هەرخىل كۆچەت يېتىشتۇرۇلىدۇ. تاغلىق رايونلاردىكى ئورمانچىلىق سانائىتى كارخانىلىرى ئورمانچىلىق مەيدانلىرىنىڭ كۆچەتخانىسى 38 بولۇپ، هەر يىلى كۆچەت يېتىشتۇرۇشكە 100 گېكتار يەر ئاجرىتىلىدۇ، هەر يىلى شەمشاد، بال قارىغاي قاتارلىق يېڭنە يوپۇرماق، كەڭ يوپۇرماقلىق دەرەخ كۆچەتلىرىدىن 17 مىليون 260 مىڭ تۇپ يېتىشتۇرۇلىدۇ، بۇ 4000 گېكتار ئورمانلىقنى يېڭىلاشقا يېتىدۇ.

1991 - يىلى ئاپتونوم رايونىمىز بويىچە 16 ئورۇندا مەركىزي كۆچەتخانا قۇرۇش پىلانلانغاندىن بۇيان (هەر بىر ژىلايەت، ئوبلاستلاردىن بىر ئورۇن تاللىنىدۇ، تاغلىق رايونلاردا ئىككى كۆچەتخانا قۇرۇلىدۇ)، 1994 - يىلىنىڭ ئاخىرىغىچە، 4 مىليون 967 مىڭ يۇەن ئاساسىي قۇرۇلۇش مەبلىغى ئاجرىتىلدى، بۇنىڭ ئىچىدە دۆلەتنىڭ ئاجراتقىنى 1 مىليون 993 مىڭ يۇەن بولۇپ، ئومۇمىي مەبلەغنىڭ 40 پىرسەنتىنى ئىگىلىدى. يەرلىك ئورۇنلارنىڭ جۇغلىغىنى 2 مىليون 974 مىڭ يۇەن بولۇپ، ئومۇمىي مەبلەغنىڭ 60 پىرسەنتىنى ئىگىلىدى.

1994 - يىلى ئورمانچىلىق نازارىتىنىڭ ئاپتونوم رايونىمىز بويىچە دۆلەت ئىگىلىكىدىكى كۆچەتخانىلارنى تەكشۈرۈپ ئۆتكۈزۈۋېلىشى ۋە سېلىشتۇرۇپ باهالىشى ئارقىلىق، 17 كۆچەتخانا 1994 - يىلى «ئاپتونوم رايونىمىز بويىچە ئىلغار كۆچەتخانا» دېگەن نامغا ئېرىشتى.

سۇي پېيىي

ئورمانچىلىق پەن - تېخنىكا نەتىجىلىرى كېڭەيتىلدى

1994 - يىلى ئاپتونوم رايونىمىزدا ئورمانچىلىق پەن - تېخنىكا نەتىجىلىرى ۋە ئەمەلىي قوللىنىلىدىغان تېخنىكىدىن كېڭەيتىلگەن تۆر 29 (بۇنىڭ ئىچىدە داۋاملاشتۇرۇلىدىغان تۆر 16، يېڭىدىن قوشۇلغان تۆر 13) بولۇپ، 1993 - يىلدىكىدىن 12 تۆر كېمەيىپ كەتتى. 1994 - يىلى كېڭەيتىش ئۈچۈن ئاجرىتىلغان مەبلەغ 1993 - يىلدىكى 1 مىليون 380 مىڭ يۇەندىن 1 مىليون 840 مىڭ يۇەنگە يەتتى. 1994 - يىلىنىڭ ئاخىرىغىچە بۇ تۆرلەرنىڭ كېڭەيتىلىش نىسبىتى 30% كە، ئورمانچىلىق ئىشلەپچىقىرىشىدا كېڭەيتىلگەن تۆرلەرنىڭ قاپلىنىش نىسبىتى 50% كە يەتتى. 1994 - يىلى ئىقتىسادىي ئورمان بويىچە ئېسىل سورت يېتىشتۇرۇش تېخنىكىسى كېڭەيتىلگەن كۆلەم 3100 مودىن كۆپرەككە، كېڭەيتىلگەن سۇپەتلىك كۆچەت 326 مىڭ تۇپقا يەتتى؛ 50 مىڭ مو يەردە تۆۋەن هوسۇللۇق ئىقتىسادىي ئورمانلارنى ئۆزگەرتىش تېخنىكىسى كېڭەيتىلدى؛ دېھقانچىلىق بىلەن ئىقتىسادىي ئورماننى ئارىلاشتۇرۇپ يېتىشتۇرۇش تېخنىكىسى 127 مىڭ 600 مو يەرگە كېڭەيتىلدى؛ چۆل ئورمانلىرىنى ئەسلىگە كەلتۈرۈش ۋە تەرەققي قىلدۇرۇش تېخنىكىسى 100 مىڭ مو يەردە كېڭەيتىلدى؛ ئىمهاتە، ماتېرىيال ئورمىنى بەرپا قىلىش ۋە ئۇنى ئۆزگەرتىش تېخنىكىسى 38 مىڭ 716 مو يەرگە كېڭەيتىلدى؛ تاغلىق رايونلاردا شەمشاد چوڭ كۆچىتى يېتىشتۇرۇش ۋە چوڭ كۆچەت بىلەن يېڭىلاش تېخنىكىسى ئومۇملاشتۇرۇلدى، بۇ تېخنىكا 1990 - يىلدىن 1994 - يىلغىچە غەربىي تەكرىتاغ ئورمانچىلىق رايونىدىكى 32 مىڭ مودىن كۆپرەك يەردە كېڭەيتىلدى. چوڭ شارسىمان قوڭغۇزنىڭ ئۇنۇپرسال ئالدىنى ئېلىش تېخنىكىسى 37 مىڭ مو يەردە كېڭەيتىلدى؛ زەهەرلىك تېرەك كېپىنىكىنىڭ ئالدىنى ئېلىش تېخنىكىسى 100 مىڭ مو يەردە كېڭەيتىلدى.

1994 - يىلى ئاپتونوم رايونىمىز بويىچە 8750 پەن - تېخنىكا خادىمى ۋە دېھقان تېخنىك تەربىيىلەندى، 2000 نۇسخىدىن ئارتۇق پەننى ئومۇملاشتۇرۇش دەرسلىكى تۈزۈپ بېسىلدى.

كېڭەيتىلگەن تۆرلەرنىڭ ئىچىدە بىر تۈر ئورمانچىلىق مىنىستىرلىكىنىڭ 2 - دەرىجىلىك مۇكاپاتىغا، تۆت تۈر 3 - دەرىجىلىك مۇكاپاتىغا ئېرىشتى.

چېن مىڭ

مەملىكەت بويىچە ئورمانچىلىق ساهەسىدىكى داڭلىق، ئالاهىدە يېڭى مەهسۇلاتلار كۆرگەزمىسىگە قاتنىشىش ئەهۋالى

ئاپتونوم رايونىمىزنىڭ ئورمانچىلىق سىستېمىسى 1994 - يىل 9 - ئاينىڭ 25 - كۈنىدىن 10 - ئاينىڭ 3 - كۈنىگىچە ئورمانچىلىق مىنىستىرلىكى بېيجىڭدا ئۇيۇشتۇرغان تۇنجى نۆۋەتلىك مەملىكەتلىك ئورمانچىلىق ساهەسى بويىچە داڭلىق، ئالاهىدە يېڭى مەهسۇلاتلار كۆرگەزمىسىگە قاتناشتى. ئاپتونوم رايونىمىز كۆرگەزمىگە ئورمانچىلىق قۇرۇق - مېۋىلىرى، ئورمانچىلىق دورا ئۆسۈملۈكلىرى، پىششىقلاپ ئىشلەنگەن ياغاچ مەهسۇلاتلار، پىششىقلاپ ئىشلەنگەن كۆپ خىل ئىگىلىك مەهسۇلاتلىرى قاتارلىق 68 خىل مەهسۇلات قاتناشتۇردى. شىنجاڭ كۆرگەزمە زالىنىڭ لايىهىلىنىشى 3 - دەرىجىلىك مۇكاپاتقا، ئىككى مەهسۇلات (كورلا نەشپۈتى، قەشقەر بادىمى) كۆرگەزمە مەهسۇلاتلىرى بويىچە ئالتۇن مۇكاپاتقا؛ تۆت خىل مەهسۇلات (مۇزلۇق سۇيى، ئويما گۈل نەقىشلىك ئىينەك قاچىلار، قارىغاي يوپۇرمىقى مەلهىمى، قۇمۇل چوڭ چىلىنى) كۈمۈش مۇكاپاتقا؛ ئۈچ خىل مەهسۇلات

(ئەگرى تۇتقۇچلۇق ساقا ئورۇندۇق، تەقلىدي فارفور قاچا - قۇچا، «ئورمانلىقتا باھار» ماركىلىق پىۋا) سۈپەتلىك مەھسۇلات مۇكاپاتىغا ئېرىشتى.

چېن مېڭ

ئورمانچىلىق ساھەسىدىكى مەملىكەتلىك ئىلغار كوللېكتىپ ۋە ئىلغار شەخسلەر

1994 - يىلى ئورمانچىلىق مىنىستىرلىكى، كادىرلار مىنىستىرلىكى 1990 - 1992 - يىللىرى ئۆزىدا ئۇچ يىل ئورماندا ئوت ئاپىتى يۈز بەرمىگەن ماناس، شايار، توققۇزتارا، ئۈرۈمچى، بۇگۇر، كۆكتوقاي ناھىيىلىرىگە «ئۇچ يىل ئوت ئاپىتى يۈز بەرمىگەن ئىلغار ئورۇن» دەپ نام بەردى؛ قاباقاي (قازاق)، باۋ خەيبو، تۆلبىگەن (قازاق)، مۇختار (قازاق)، جالۇ لياڭجيې، لېۋ لىگۇك، جالۇ جىخېك، لى شۈرېندىن ئىبارەت سەككىز كىشىنى ئومۇمىي بۈيرۇق چىقىرىپ تەقدىرلىدى.

ئورمانچىلىق مىنىستىرلىكى قاراقاش ناھىيىسى، قۇتۇبى ناھىيىسى، يەكەن ناھىيىسى، ئىشلەپچىقىرىش - قۇرۇلۇش بىكىتۈمى يېزا ئىگىلىك 5 - شىركىتى 83 - تۈمەن - مەيدانىغا «ئورمان بايلىقىنى مەمۇرىي باشقۇرۇش بويىچە مەملىكەتلىك ئىلغار ئورۇن» دەپ نام بەردى.

ئورمانچىلىق مىنىستىرلىكى يەكەن ناھىيىلىك ئورمانچىلىق مەيدانىغا «دۆلەت ئىگىلىكىدىكى ئورمانچىلىق مەيدانلىرى بويىچە مەملىكەتلىك 100 مۇنەۋۋەر ئورۇنلۇق بىرى» دەپ نام بەردى.

ئورمانچىلىق مىنىستىرلىكى چاپچال ناھىيىلىك توزلىك ئورمانچىلىق مەيدانى ۋە جىمىسار ناھىيىلىك سۈپەتلىك ئورۇق تەجرىبە پونكىتىنى «سۈپەتلىك ئورۇق بېتىشتۇرۇش بويىچە مەملىكەتلىك ئىلغار ئورۇن» دەپ تەقدىرلىدى.

ئورمانچىلىق مىنىستىرلىكى جالۇ ناھىيىسى، كورلا شەھىرى، ئىشلەپچىقىرىش - قۇرۇلۇش بىكىتۈمى يېزا ئىگىلىك 1 - شىركىتى 5- تۈمەن - مەيدانىغا «ئىقتىسادي ئورمان قۇرۇلۇشى بويىچە مەملىكەتلىك ئىلغار ناھىيە» دەپ نام بەردى.

ئورمانچىلىق مىنىستىرلىكى چىرا، ئۇچتۇرپان، يېڭىسار ناھىيىلىرىنى «ئورمانچىلىق تەشۋىقاتىدىكى ئىلغار ناھىيە» دەپ تەقدىرلىدى؛ لۇگۇاڭۇېن، قۇربان تۇردى، بې كېشىيەنلەرنى «ئورمانچىلىق تەشۋىقاتىدىكى ئىلغار شەخس» دەپ تەقدىرلىدى.

ئورمانچىلىق مىنىستىرلىكى ئاقسۇ ۋىلايەتلىك كېڭەيتىش مەركىزى ۋە خەربىي تەكشۈرتاغ ئورمانچىلىق ئىدارىسى ئورمان باشقۇرۇش باشقارمىسىنى «ئورمانچىلىق تېخنىكىسىنى كېڭەيتىشتىكى ئىلغار ئورۇن» دەپ تەقدىرلىدى؛ شىياڭ زەيگو، ئابلىمىت خوجا، لى شىنخۇالارنى «ئورمانچىلىق تېخنىكىسىنى كېڭەيتىشتىكى ئىلغار شەخس» دەپ تەقدىرلىدى.

يەكەن ناھىيىلىك ئورمانچىلىق تېخنىكىسىنى كېڭەيتىش پونكىتى 1994 - يىللىق يېزا ئىگىلىك تېخنىكىسىنى كېڭەيتىش بويىچە مەملىكەتلىك ئىلغار كوللېكتىپ سۈپىتىدە دۆلەت تەرىپىدىن تەقدىرلەندى؛ نۇرمۇھەممەت، ئىلھام، شى چاڭجياڭ، جالۇ شىنگولار يېزا ئىگىلىك تېخنىكىسىنى كېڭەيتىش بويىچە مەملىكەتلىك ئىلغار شەخس سۈپىتىدە دۆلەت تەرىپىدىن تەقدىرلەندى.

چېن مېڭ

ئورمان بەرپا قىلىش - كۆكەرتىش بويىچە تۆت مۇنەۋۋەر ئورۇن پائالىيىتىنى قانات يايدۇرۇلدى

مەملىكەتلىك كۆكەرتىش كومىتېتى 1994 - يىلدىن باشلاپ مەملىكەت بويىچە ئورمان بەرپا قىلىش - كۆكەرتىشتە 1000 مۇنەۋۋەر كەنت، 100 مۇنەۋۋەر يېزا، 100 مۇنەۋۋەر ناھىيە، ئون مۇنەۋۋەر شەھەر بارلىرىنى پائالىيىتىنى قانات يايدۇردى. بۇ پائالىيەتتە ئاپتونوم رايونىمىزدىن ئۇچ ناھىيە، ئۇچ يېزا، 30 كەنت تەقدىرلەندى.

دالۇ شىنشيا

ئورمان بەرپا قىلىش - كۆكەرتىش بويىچە ئىلغارلار تەقدىرلەندى

1994 - يىلى ئاپتونوم رايونلۇق كۆكەرتىش كومىتېتى، كادىرلار نازارىتى ئاپتونوم رايون بويىچە ئورمان بەرپا قىلىش - كۆكەرتىشتىكى ئىلغار ژىلايەت (ئوبلاست)، ئىلغار تارماق، ئىلغار ئورۇنلارنى تەقدىرلىدى.

ئاپتونوم رايونلۇق ئورمان بەرپا قىلىش - كۆكەرتىش بويىچە ئىلغار ژىلايەت، ئوبلاست دەپ نام بېرىلگەنلەر: بورتالا موڭغۇل ئاپتونوم ئوبلاستى، بايىنغولىن موڭغۇل ئاپتونوم ئوبلاستى.

ئاپتونوم رايونلۇق ئورمان بەرپا قىلىش - كۆكەرتىش بويىچە ئىلغار تارماق دەپ نام بېرىلگەنلەر: ئۈرۈمچى تۈمۈرىول ئىدارىسى، شىنجاڭ نېفىت باشقۇرۇش ئىدارىسى، شىنجاڭ ھەربىي رايونى، قوراللىق ساقچى قىسىم شىنجاڭ باش ئەترىتى.

ئاپتونوم رايونلۇق ئورمان بەرپا قىلىش - كۆكەرتىش بويىچە ئىلغار ئورۇن دەپ نام بېرىلگەنلەر: ئازادلىق ئارمىيە «36914» قىسىم، قۇتۇبى ناھىللىك كالا فېرمىسى، خوتەن يىپەك فابرىكىسى قاتارلىق 42 ئورۇن.

چېن مېڭ

دېھقانچىلىق، چارۋىچىلىقنى ماشىنىلاشتۇرۇش ئەھۋالى

دېھقانچىلىق، چارۋىچىلىقنى ماشىنىلاشتۇرۇشنىڭ ئومۇمىي ئەھۋالى

1994 - يىلىنىڭ ئاخىرىدا ئاپتونوم رايونىمىز بويىچە (ئىشلەپچىقىرىش - قۇرۇلۇش بىكتۈەنى بۇنىڭ سىرتىدا، تۆۋەندىمۇ شۇنداق) يېزا ئىگىلىك ماشىنىلىرىنىڭ ئومۇمىي قۇۋۋىتى 4 مىليون 886 مىڭ 800 كىلوۋاتقا يېتىپ؛ 1993 - يىلىدىكىدىن 3.3% ئاشتى. يېزا ئىگىلىكىگە ئىشلىتىلىدىغان تراكتور 184 مىڭ 471 گە يېتىپ، 7.05% كۆپەيدى. بۇنىڭ ئىچىدە چوڭ، ئوتتۇرا تراكتور 38 مىڭ 56 بولۇپ، 1.9% ئازايدى؛ كىچىك تراكتور 146 مىڭ 415 كە يېتىپ، 9.6% كۆپەيدى. سۈرتىلىدىغان چوڭ، ئوتتۇرا دېھقانچىلىق سايمىنى 61 مىڭ 115 كە يېتىپ، مال - پال كۆپەيدى؛ سۈرتىلىدىغان كىچىك دېھقانچىلىق سايمىنى 126 مىڭ 564 كە يېتىپ، 11.16% كۆپەيدى؛ كومبايىن 2068 گە يەتتى؛ يېزا ئىگىلىكىدە ئىشلىتىلىدىغان ماتورلۇق سۇ چىقىرىۋېتىش - سۇغىرىش ماشىنىسى 19 مىڭ 303 كە؛ چارۋىچىلىق ماشىنىسى 24 مىڭ 578 گە يەتتى؛ ئورمانچىلىق ماشىنىسى 18 گە، قۇۋۋىتى 143 كىلوۋاتقا يەتتى؛ بېلىقچىلىق ماشىنىسى 651 گە، قۇۋۋىتى 5875 كىلوۋاتقا يەتتى، بۇنىڭ ئىچىدە بېلىقچىلىقتا ئىشلىتىلىدىغان ماتورلۇق كېمە 212 بولۇپ، تونناژى 837؛ يېزا ئىگىلىك مەھسۇلاتلىرىنى پىششىقلاپ ئىشلەشكە ئىشلىتىلىدىغان ماشىنا 37 مىڭ 232 بولۇپ، قۇۋۋىتى 377 مىڭ كىلوۋاتقا يەتتى. يېزا ئىگىلىك ماشىنىلىرىغا دائىر تۇراقلىق مۇلۇكنىڭ ئومۇمىي قىممىتى 2 مىليارد 782 مىليون 670 مىڭ يۈەنگە يېتىپ، 1993 - يىلىدىكىدىن 7.10 ئاشتى، بۇنىڭ ئىچىدە، يېزا ئىگىلىك ماشىنىلىرىنىڭ ئەسلى قىممىتى 2 مىليارد 458 مىليون 650 مىڭ يۈەن. يېزا ئىگىلىك ماشىنىلىرىغا دائىر تۇراقلىق مۇلۇك ئومۇمىي قىممىتى ئىچىدە ئومۇمىي خەلق مۇلۇكچىلىكىدىكىسى 112 مىليون 280 مىڭ يۈەن بولۇپ، ئومۇمىي تۇراقلىق مۇلۇك قىممىتىنىڭ 4.04 پىرسەنتىنى ئىگىلىدى، كوللېكتىپ مۇلۇكچىلىكىدىكىسى 454 مىليون 420 مىڭ يۈەن بولۇپ، ئومۇمىي تۇراقلىق مۇلۇك قىممىتىنىڭ 16.33 پىرسەنتىنى ئىگىلىدى، دېھقانلارنىڭ يەككە مۇلۇكچىلىكىدىكىسى 2 مىليارد 215 مىليون 950 مىڭ يۈەن بولۇپ، ئومۇمىي تۇراقلىق مۇلۇك قىممىتىنىڭ 79.63 پىرسەنتىنى ئىگىلىدى.

1994 - يىلى يېزا ئىگىلىك ماشىنىلىرى سېتىۋېلىشقا 138 مىليون 257 مىڭ 300 يۈەن مەبلەغ سەرپ قىلىندى. يېزا ئىگىلىك ماشىنىلىرى بىلەن قوراللىنىش مەۋىسىمى مۇنداق بولدى: 10 مىڭ مو تېرىلغۇ يەرگە توغرا كەلگەن يېزا ئىگىلىك ماشىنىلىرىنىڭ قۇۋۋىتى 3.1504 كىلوۋات، چوڭ، ئوتتۇرا تراكتور 11.7 بولۇپ، 0.27 تراكتور ئازايدى؛ كىچىك تراكتور 45.08 گە يېتىپ، 3.8 تراكتور كۆپەيدى.

1994 - يىلى ئاپتونوم رايونىمىز بويىچە جەمئىي 33 مىليون 96 مىڭ 400 مو يەر تېرىلدى. يېزا ئىگىلىك ماشىنىلىرىنىڭ ئومۇمىي مەشغۇلات مىقدارى 418 مىليون ئۇلچەملىك موغا يېتىپ، 1993 - يىلىدىكىدىن 3.2% ئاشتى. بۇنىڭ ئىچىدە شۇ يىلى ماشىنا بىلەن ھەيدەلگەن يەر كۆلىمى 29 مىليون 310 مىڭ مو بولۇپ، پۈتۈن ھەيدەلگەن يەر كۆلىمىنىڭ 90.2 پىرسەنتىنى ئىگىلىدى؛ ماشىنا بىلەن ئۇرۇق سېلىنغان يەر كۆلىمى 23 مىليون 964 مىڭ 400 مو بولۇپ، ئومۇمىي ئۇرۇق سېلىنغان يەر كۆلىمىنىڭ 72.4 پىرسەنتىنى ئىگىلىدى؛ ھوسۇلى ماشىنا بىلەن يىغىۋېلىنغان يەر كۆلىمى 8 مىليون 215 مىڭ 200 مو (ماشىنا بىلەن يىغىۋېلىنغان بۇغداي كۆلىمى 5 مىليون 447 مىڭ مو) بولۇپ، 24.8% نى ئىگىلىدى؛ 5 مىليون 711 مىڭ مو يەر ماشىنا بىلەن چاغلاندى؛ 3 مىليون 144 مىڭ 300 مو يەردىكى زىرائەت ماشىنا بىلەن ئاسرالدى؛ 6 مىليون 552 مىڭ 300 مو يەرگە ماشىنا بىلەن سۈلياۋ يوپۇق يېپىلدى؛ 4 مىليون 500 مىڭ 900 تونىنا ئوت - چۆپ ماشىنا بىلەن ئورۇلدى ۋە يىغىۋېلىندى؛ 1 مىليون 32 مىڭ قوينىڭ يۇڭى ماشىنا بىلەن قىرقىلدى؛ يېزا ئىگىلىك ماشىنىلىرى ترانسپورت مەشغۇلات مىقدارى 958 مىليون 640 مىڭ تونىنا/كىلومېتر غا يەتتى؛ يېزا ئىگىلىك ماشىنىلىرى مەشغۇلاتى بويىچە ئومۇمىي يېقىلغۇ سەرپىياتى (ئاساسلىق يېقىلغۇ ماي) 230 مىڭ 163 تونىنغا يەتتى، بۇنىڭ ئىچىدە تراكتور مەشغۇلاتى بويىچە ئومۇمىي يېقىلغۇ سەرپىياتى 185 مىڭ 882 تونىنا. يېزا ئىگىلىكىنى ماشىنىلاشتۇرۇش بويىچە 18 تۈرلۈك يېڭى تېخنىكا كېڭەيتىلدى، ئاغدۇرمالى تېرىلغان يەر كۆلىمى 233 مىڭ موغا يەتتى، خىللاپ ئاز مىقداردا ئۇرۇق سېلىنغان يەر كۆلىمى 1 مىليون 465 مىڭ 900 مو (بۇغداي 1 مىليون 251 مىڭ 800 مو) غا يەتتى؛ شاخ - شۇمبىسى ئۇششاقلاپ ئۇزۇمگە كۆمۈلگەن يەر كۆلىمى 2 مىليون 299 مىڭ 200 موغا يەتتى. ماشىنا ئارقىلىق 1 مىليون 443 مىڭ تونىنا سۇلىۋ تەييارلاندى.

1994 - يىلى ئاپتونوم رايونىمىز تۇنجى قېتىم ئاپتونوم رايون بويىچە يېزا ئىگىلىكىنى ماشىنىلاشتۇرۇشنى

باشقۇرۇش، مۇلازىملىق، ئىگىلىك باشقۇرۇش بويىچە «يېزا ئىگىلىكىنى ماشىنىلاشتۇرۇشنىكى ئون ياخشى ناھىيە» نى باھالاش پائالىيىتىنى قانات يايدۇردى. بۇ پائالىيەتتە ساۋەن ناھىيىسى، ئاقسۇ شەھىرى، تېكەس ناھىيىسى، كۇنەس ناھىيىسى، ماناس ناھىيىسى، يەكەن ناھىيىسى، پىچان ناھىيىسى، قاباا ناھىيىسى، چاقىلىق ناھىيىسى مۇكاپاتقا ئېرىشتى. ئوندىن باشقا، خوشئوت ناھىيىسى ئاپتونوم رايون بويىچە دېھقان يېزا ئىگىلىك ماشىنىلىرى تېخنىكا خادىملىرىغا يېشىل گۈۋاھنامە بېرىش مىناق قىلىنىدىغان ناھىيە قىلىپ بېكىتىلدى.

1994 - يىلى ئاپتونوم رايونىمىز بويىچە يېزا ئىگىلىك ماشىنىلىرى ئىگىلىكىنىڭ ئومۇمىي كىرىمى 2 مىليارد 33 مىليون 454 مىڭ يۈەنگە يەتتى، بۇنىڭ ئىچىدە يېزا ئىگىلىك ماشىنىلىرى مەشغۇلاتى ئومۇمىي كىرىمى 1 مىليارد 829 مىليون 887 مىڭ 800 يۈەن بولۇپ، ھەربىر كىلوۋاتلىق يېزا ئىگىلىك ماشىنىسى قۇۋۋىتىگە 374.4 يۈەن توغرا كەلدى. كۆپ خىل ئىگىلىك كىرىمى 128 مىليون 741 مىڭ 100 يۈەنگە، يېزا ئىگىلىك ماشىنىلىرى ئىگىلىكىنىڭ ساپ كىرىمى 731 مىليون 330 مىڭ 600 يۈەنگە يەتتى.

1994 - يىلى ئاپتونوم رايون بويىچە 69 مىڭ 512 تراكتور شوپۇرى ۋە يېزا ئىگىلىك ماشىنىلىرى مەشغۇلات خادىمى تەربىيىلەندى. بۇنىڭ ئىچىدە تەكرار تەربىيىلەنگەنلەر 51 مىڭ 963 كىشى.

1994 - يىلى ئاپتونوم رايونىمىزنىڭ يېزا ئىگىلىكىنى ماشىنىلاشتۇرۇش ئىشلەپچىقىرىشىدا ساقلانغان ئاساسلىق مەسىلىلەر مۇنۇلار: (1) يېزا ئىگىلىكىنى ماشىنىلاشتۇرۇش سەلىنمىسى ئېغىر دەرىجىدە يېتىشمىدى. 1994 - يىلى 653 چوڭ، ئوتتۇرا تراكتور پېچەتلەندى، 1112 تراكتور كېرەكسىز قىلىندى، بۇلار بار تراكتورلار سانىنىڭ 4.64 پىرسەنتىنى ئىگىلىدى. ئىشلىتىلمۇاتقان چوڭ، ئوتتۇرا تراكتورنىڭ تەخمىنەن 50 پىرسەنتىنىڭ ئىشلىتىلىش مۇددىتى ئېشىپ كەتتى. (2) يېزا ئىگىلىكىنى ماشىنىلاشتۇرۇشنى باشقۇرۇش فۇنكسىيىسى ئاجىزلاپ كەتتى، يېزا ئىگىلىكىنى ماشىنىلاشتۇرۇش تەرەققىيات فوندى ۋە يېزا ئىگىلىك ماشىنىلىرىنى باشقۇرۇش ھەققى ئېلىش توختىتىلغانلىقتىن، يېزا ئىگىلىك ماشىنىلىرىنى باشقۇرۇش خىزمىتى يېتىشمىدى. بەزى جايلار ئاپپارات ئىسلاھاتىدا يېزا ئىگىلىك ماشىنىلىرى نازارەتچىلىكى ۋە يېقىلغۇ باشقۇرۇشنى جامائەت خەۋپسىزلىك سىستېمىسىغا ئايرىپ بەرگەنلىكى، تەربىيىلەش ۋە كېڭەيتىشنى يېزا ئىگىلىكىنى ماشىنىلاشتۇرۇش مۇلازىملىق مەركەزلىرىگە قالدۇرغانلىقى ئۈچۈن، يېزا ئىگىلىك ماشىنىلىرىنى باشقۇرۇش سىستېمىچانلىق ۋە مۇكەممەللىكتىن مەھرۇم قالدى. (3) 1994 - يىل 7 - ئايدا يېزا ئىگىلىكىگە ئىشلىتىلىدىغان دېزىلىننى بىر تۈتاش باشقۇرۇش بولغا قويۇلغاندىن كېيىن، يېزا ئىگىلىكىگە ئىشلىتىلىدىغان دېزىلىننىڭ باھاسى ئۆرلەپ كېتىپ، دېھقانلارنىڭ يۈكىنى ئېغىرلاشتۇرۇپ، يېزا ئىگىلىكىنى ماشىنىلاشتۇرۇش تەرەققىياتىغا تەسىر يەتتى.

ژالۇ جې

يېزا ئىگىلىك ماشىنىلىرى مۇلازىملىق سىستېمىسى قۇرۇلۇشى

1994 - يىلى ئاپتونوم رايون بويىچە يېزا ئىگىلىك ماشىنىلىرى خادىمى 268 مىڭ 587 گە يەتتى، بۇنىڭ ئىچىدە ئاپتونوم رايون، ۋىلايەت (ئوبلاست)، ناھىيە (شەھەر)، يېزا (بازار)، كەنت (مەيدان) تىن ئىبارەت بەش دەرىجىلىك يېزا ئىگىلىك ماشىنىلىرى باشقۇرۇش - مۇلازىملىق تەشكىلاتى 1457 گە، خادىمى 11 مىڭ 259 نا؛ ناھىيىدىن تۆۋەن يېزا ئىگىلىكىنى ماشىنىلاشتۇرۇش بويىچە ئىشلەپچىقىرىش - مۇلازىملىق ئورنى 3116 گە، خادىمى 8816 گە؛ ناھىيىلىك، يېزىلىق يېزا ئىگىلىك ماشىنىلىرى رېمونت زاۋۇتى (ياكى تۇر ئۇقتىسى) 3008 گە، زاۋۇت خادىمى 9882 گە؛ يېزا ئىگىلىك ماشىنىسى ئائىلىسى 198 مىڭ 953 كە، مەشغۇلات خادىمى 288 مىڭ 716 گە يەتتى. يېزا ئىگىلىك ماشىنىلىرى ئىگىلىك - مۇلازىملىق كىرىمى (ناھىيە دەرىجىلىك يېزا ئىگىلىك ماشىنىلىرى رېمونت زاۋۇتلىرىنىڭ مەھسۇلات قىممىتىمۇ شۇنىڭ ئىچىدە) 2 مىليارد 117 مىليون 458 مىڭ يۈەنگە يېتىپ، 1993 - يىلدىكىدىن %55.9 ئاشتى. بۇنىڭ ئىچىدە كۆپ خىل ئىگىلىك كىرىمى 128 مىليون 741 مىڭ 100 يۈەن بولۇپ، %38.1 ئاشتى، يېزىلىق (بازارلىق) يېزا ئىگىلىك ماشىنىلىرى باشقۇرۇش - مۇلازىملىق پونكىتلىرىنىڭ كىرىمى 86 مىليون 156 مىڭ 900 يۈەن بولۇپ، %9 ئاشتى؛ ئىگىلىك - مۇلازىملىق ساپ كىرىمى 731 مىليون 331 مىڭ يۈەن بولۇپ، %33.4 ئاشتى. بۇنىڭ ئىچىدە يېزىلىق (بازارلىق) يېزا ئىگىلىك ماشىنىلىرى باشقۇرۇش - مۇلازىملىق پونكىتلىرىنىڭ ساپ كىرىمى 19 مىليون 865 مىڭ 500 يۈەن بولۇپ، %11.8 ئاشتى؛ يېزا ئىگىلىك ماشىنىسى ئائىلىلىرىنىڭ ساپ كىرىمى 625 مىليون 488 مىڭ يۈەنگە يېتىپ، ھەر بىر ئائىلىگە 2734 يۈەندىن، ھەر دېھقانغا 69.5 يۈەندىن توغرا كەلدى.

1994 - يىلى ماراللىبەشى ناھىيىسىنىڭ سېرىقبۇيا بازارلىق يېزا ئىگىلىك ماشىنىلىرى باشقۇرۇش - مۇلازىملىق پونكىتى، ئاقسۇ شەھىرى قاراتال يېزىلىق يېزا ئىگىلىك ماشىنىلىرى باشقۇرۇش - مۇلازىملىق پونكىتى، كۇنەس

ناھىيىسى زېكتى بازارلىق يېزا ئىگىلىك ماشىنىلىرى باشقۇرۇش - مۇلازىملىق پونكىتى، پىچان ناھىيىسى چەقتەم يېزىلىق يېزا ئىگىلىك ماشىنىلىرى باشقۇرۇش - مۇلازىملىق پونكىتى؛ ئىمىن ئوردۇن (ئاقسۇ شەھىرى قاراتال يېزىلىق يېزا ئىگىلىك ماشىنىلىرى باشقۇرۇش - مۇلازىملىق پونكىتىنىڭ باشلىقى)، جالال يۈنۈسبەك (پىچان ناھىيىسى چەقتەم يېزىلىق يېزا ئىگىلىك ماشىنىلىرى باشقۇرۇش - مۇلازىملىق پونكىتىنىڭ باشلىقى)، شاۋ يەنفېڭ (ئايال، ئاقسۇ شەھەرلىك يېزا ئىگىلىك ماشىنىلىرى ئىدارىسىنىڭ مۇئاۋىن باشلىقى) يېزا ئىگىلىك مىنىستېرلىكىنىڭ تەقدىرلىشىگە ئېرىشتى؛ 34 يېزا (بازار) لىق يېزا ئىگىلىك ماشىنىلىرى باشقۇرۇش - مۇلازىملىق پونكىتى، 20 نەپەر پونكىت باشلىقى، ژىلايەت، ناھىيە دەرىجىلىكتىن يەتتە نەپەر يېزا ئىگىلىك ماشىنىلىرى باشقۇرۇش خادىمى ئاپتونوم رايونلۇق يېزا ئىگىلىك ماشىنىلىرى ئىدارىسىنىڭ تەقدىرلىشىگە ئېرىشتى.

ئۇۋ شىجياڭ

يېزا ئىگىلىكىگە ئىشلىتىلىدىغان دىزېلىن ئەھۋالى

1994 - يىل 1 - ئايدىن 6 - ئايغىچە ئاپتونوم رايون يېزا ئىگىلىكىدە ئىشلىتىشكە 64 مىڭ 115 تونىنا دىزېلىن تەقسىم قىلىپ بېرىدى، يېزا ئىگىلىك مىنىستېرلىكى ئاپەتتىن قۇتقۇزۇش خاراكتېرىدە 5000 تونىنا دىزېلىن، 250 مىڭ يۈەن قۇتقۇزۇش مەبلىغى كۆچەيتىپ بېرىدى. 1994 - يىل 7 - ئاينىڭ 1 - كۈنى دۆلەت يېزا ئىگىلىكىدە ئىشلىتىلىدىغان تاختاي باھادىكى دىزېلىن پىلانىنى ئەمەلدىن قالدۇرۇپ، دىزېلىنىڭ باھاسىنى ئۆستۈردى ھەم باھانى بىرلىككە كەلتۈردى. ئۇرۇمچىدە 0 نومۇرلۇق دىزېلىننىڭ تونناسى 1835 يۈەنگە، ئالا يۇقىرى باھا چېكى 2005 يۈەنگە چەقتى، دېمەك يېزا ئىگىلىكىگە ئىشلىتىلىدىغان دىزېلىننىڭ باھاسى 1993 - يىلدىكىدىن ئوتتۇرا ھېساب بىلەن 71.6% ئۆرلىدى. 1994 - يىلى يېزا ئىگىلىك ماشىنىلىرىنىڭ دىزېلىن سەرپىياتى 230 مىڭ 600 تونىنا بولۇپ، يىللىق سەرپىيات سەۋىيىسى ھەر كىلوۋاتتا 7.60 كىلوگرامدىن، ھەربىر مو يەرگە 0.78 كىلوگرامدىن توغرا كەلدى.

ھەر دەرىجىلىك يېزا ئىگىلىك ماشىنىلىرى باشقۇرۇش تارماقلىرى يېزا ئىگىلىك ماشىنىلىرى مەشغۇلاتى ھەققى باھاسىنىڭ تېز ئۆرلەپ كېتىشىنى تىزگىنلەش ئۈچۈن يېزا ئىگىلىك ماشىنىلىرى مەشغۇلاتى بويىچە ھەق ئېلىشقا بولغان نازارەتچىلىك ژە باشقۇرۇشنى كۈچەيتتى. ئالا يۇقىرى باھانى بېكىتىپ، باھانىڭ ئۆرلەپ كېتىشىنى تىزگىنلىدى. 1994 - يىلى يېزا ئىگىلىك ماشىنىلىرى مەشغۇلاتى بويىچە ھەق ئېلىش باھاسىنىڭ ئۆرلىشى 50% تىن ئۆژەن بولۇپ، يېزا ئىگىلىك ماشىنىلىرى مەشغۇلاتى بازىرى مۇقىملاشتۇرۇلدى.

1994 - يىلىنىڭ ئاخىرىغىچە ئاپتونوم رايون بويىچە يېزا ئىگىلىك ماشىنىلىرىنى ماي بىلەن تەمىنلەش نۇقتىلىرى (ماي قاچىلاش پونكىتلىرى) 673 كە، ئۇلارنىڭ تۇراقلىق مۇلكى 59 مىليون يۈەنگە، ماي ساقلاش ئىقتىدارى 23 مىڭ تونناغا يەتتى. 5 - ئاينىڭ 1 - كۈنى دۆلەت چەككىلەنگەن ماي ئوبوروت تۇزۇلمىسىنى ئىسلاھ قىلىپ، يېزا ئىگىلىكىگە ئىشلىتىلىدىغان ماينى ئايرىم بۇاستە تەمىنلەش دائىرىسىگە كىرگۈزمىدى، يېزا ئىگىلىك ماشىنىلىرىنى ماي بىلەن تەمىنلەش نۇقتىلىرى (ماي قاچىلاش پونكىتلىرى) ساتىدىغان چەككىلەنگەن ماينىڭ توپ ژە پارچە سېتىلىش باھاسىدا پەرق ئاز بولغاچقا، يېزىلاردا چەككىلەنگەن ماي بىلەن تەمىنلەش قىيىنلىشىپ، يېزا ئىگىلىك ماشىنىلىرىنىڭ ئىجتىمائىيلاشقان مۇلازىملىق ئىقتىدارى ئاجىزلىشىپ كەتتى.

ئۇۋ شىجياڭ

يېزا ئىگىلىكىنى ماشىنىلاشتۇرۇش تېخنىكىسى كېڭەيتىلدى

1994 - يىلى ئاپتونوم رايونلۇق يېزا ئىگىلىكىنى ماشىنىلاشتۇرۇش تېخنىكىسىنى كېڭەيتىش باش پونكىتى خەمىيۇي ئوغۇتنى چوڭقۇر سېلىش تېخنىكىسى نۇقتا قىلىنغان يېزا ئىگىلىكىنى ماشىنىلاشتۇرۇشتا تەننەرخنى تېجەش (سۇ، ئوغۇت، ماي، ئۇرۇق، دورا تېجەش) ئۈنۈمىنى ئاشۇرۇش بويىچە 12 تۈرنى كېڭەيتتى.

1. ماشىنا بىلەن خەمىيۇي ئوغۇتنى چوڭقۇر سېلىش تېخنىكىسى. 1994 - يىلى يېزا ئىگىلىك مىنىستېرلىكى ئاپتونوم رايونىمىزنى مەملىكەت بويىچە خەمىيۇي ئوغۇتنى چوڭقۇر سېلىش تېخنىكىسىنى نۇقتىلىق كېڭەيتىدىغان ئون ئۆلكە - ئاپتونوم رايون قاتارىغا كىرگۈزدى. مارالبېشى ناھىيىسى خەمىيۇي ئوغۇتنى چوڭقۇر سېلىشنى سىناق قىلىش بويىچە ئۆلكە كۆرسىتىلىدىغان 11 ناھىيە قاتارىغا كىرگۈزۈلدى. ئاپتونوم رايونىمىزدىكى يېزا ئىگىلىكىنى ماشىنىلاشتۇرۇشنى كېڭەيتىش تارماقلىرى ئاپتونوم رايون بويىچە بەش قېتىم ھەرخىل تېخنىكا ئىش ئورنى يىغىنى ئۆتكۈزدى. ھەرقايسى جايلار 28 قېتىم ئىش ئورنى يىغىنى، 162 قېتىم مەخسۇس ئۆگىنىش كۇرسى ئاچتى؛ تۇرلەرنى يولغا قويۇش جەريانىدا ئاپتونوم رايون بويىچە 19 مىڭ 600 ماشىنا - سايمان ئىشلىتىلدى. بۇنىڭ ئىچىدە كۆپەيتىلگەن ماشىنا - سايمان 14 مىڭ 400 دانە، ئۈزگەرتىپ قۇراشتۇرۇلغان ماشىنا 10 مىڭ 700 دانە. مۇشۇ بىر يىلدا 7 مىليون 774 مىڭ 400 مو يەردە خەمىيۇي ئوغۇتنى

چوڭقۇر سېلىش تېخنىكىسى كېڭەيتىلدى، يۇنىك ئىچىدە بۇغداي 2 مىليون 328 مىڭ 400 مو، كۆممىقوناق 1 مىليون 840 مىڭ مو، كېۋەز 3 مىليون 446 مىڭ 500 مو، قىزىلچا 122 مىڭ 500 مو، مايلىق زىرائەت 37 مىڭ مو. بۇغداينىڭ مو بېشى مەھسۇلاتى 25 كىلوگرام، كېۋەزنىڭ مو بېشى مەھسۇلاتى بەش كىلوگرام ئاشتى.

2. كېۋەز ئۆستۈرۈشتە ئۇنۇمۇبرسال ماشىنىلاشتۇرۇشنى يۈرۈشلەشتۈرۈش تېخنىكىسى 3 مىليون 663 مىڭ 400 مو يەردە يولغا قويۇلۇپ، مو بېشى مەھسۇلاتى ئوتتۇرا ھېساب بىلەن بەش كىلوگرام ئاشۇرۇلدى.

3. دېھقانچىلىق، چارۋىچىلىق، بىلىمچىلىقتىن مول ھوسۇل ئېلىش پىلانى تۈرى 5 مىليون 821 مىڭ 700 مو يەردە يولغا قويۇلدى. يۇنىك ئىچىدە، بۇغداي 3 مىليون 776 مىڭ 300 مو، كۆممىقوناق 1 مىليون 282 مىڭ 900 مو، شال 190 مىڭ 500 مو، قىزىلچا 272 مىڭ مو، مايلىق زىرائەت 300 مىڭ مو. بۇغداينىڭ مو بېشى مەھسۇلاتى ئوتتۇرا ھېساب بىلەن 20 كىلوگرام، كۆممىقوناقنىڭ 25 كىلوگرام، كېۋەزنىڭ بەش كىلوگرام، قىزىلچىنىڭ 500 كىلوگرام ئاشتى.

4. ئاز مىقداردا خىللاپ ئۇرۇق سېلىش تېخنىكىسى 3 مىليون 405 مىڭ 500 مو يەردە (بۇغداي 1 مىليون 30 مىڭ مو، كۆممىقوناق 2 مىليون 375 مىڭ 500 مو) كېڭەيتىلىپ، ھەرمو يەرگە كېتىدىغان بۇغداي ئۇرۇقلۇقى بەش كىلوگرامدىن ئون كىلوگرامغىچە، كۆممىقوناق ئۇرۇقلۇقى تەخمىنەن ئىككى كىلوگرام تېجەپ قېلىندى.

5. شاخ - شۇمبىنى ئېتىزغا قايتۇرۇش تېخنىكىسى 2 مىليون 747 مىڭ مو يەردە كېڭەيتىلدى.

6. بىنەم تېرىقچىلىقىنى ماشىنىلاشتۇرۇش تېخنىكىسى 480 مىڭ مو يەردە يولغا قويۇلۇپ، مو بېشى مەھسۇلاتى ئوتتۇرا ھېساب بىلەن 30% ئاشۇرۇلدى.

7. بۇغدايىنى ئورۇش، قۇرۇتۇش، دېنىنى ئايرىش تېخنىكىسى 550 مىڭ مو يەردە يولغا قويۇلۇپ ئىش ئۇنۇمى مەككىز - ئون ھەسسە ئۆستۈرۈلدى، نۇرغۇن ئەمگەك كۈچى تېجەلدى ھەمدە ساماننىڭ يېيىلىشچانلىقى ۋە قۇۋۋىتى ئۇنۇمى ئاشتى.

8. ھاۋاسى سوغۇق، سۇرۇن جايلاردا سۇلياۋ يوپۇق يېپىپ كۆممىقوناق ئۆستۈرۈش 77 مىڭ 500 مو يەردە كېڭەيتىلدى.

9. چارۋىچىلارنى ئولتۇراقلاشتۇرۇپ چارۋىچىلىقنى ماشىنىلاشتۇرۇشتا ئۇلۇغ كۆرسەتكەن ئائىلە 19 غا يەتتى.

10. شاخ - پاخالدىن ئۇنۇمۇبرسال پايدىلىنىش تۈرىدە 3 مىليون 948 مىڭ 700 تونىنا شاخ - پاخالدىن ئۇنۇمۇبرسال پايدىلىنىلدى. يۇنىك ئىچىدە سلوس 1 مىليون 569 مىڭ 500 تونىنا، دېھقانچىلىق زىرائەتلىرى شاخ - پاخىلىدىن مىكرو ئورگانىزم ئارقىلىق ئېچىتىپ ئوردا ساقلانغىنى 86 مىڭ 500 تونىنا، شاخنى توغراپ تەييارلانغان يەم - خەشەك 2 مىليون 292 مىڭ 700 تونىنا.

11. كېۋەز ئۆستۈرۈشنى ئۇنۇمۇبرسال ماشىنىلاشتۇرۇش بويىچە 350 مو ئۇلۇغ كۆرسىتىش بازىسى قۇرۇلدى.

12. «سۈپەتلىك شال ئاقلاشنى مەھسۇلات ئۇنۇمىنى يۇقىرى بولۇش تەلىپى بويىچە ماشىنىلاشتۇرۇش» تۈرىدە يۇمايى ئىشلەتكىلى بولىدىغان 300 تونىنا گۇرۇچ ئاقلاندى.

جولىگېتۇ

«شىنجاڭ - 2» ناملىق ئاپتوماتىك ئايلانما كومبايىن

بۇ كومبايىننى شىنجاڭ كومبايىن زاۋۇتى بىلەن جۇڭگو يېزا ئىگىلىك ماشىنىلىرى تەتقىقات ئورنى ھەمكارلىشىپ، 1986 - يىلدىن باشلاپ مەككىز يىل تەتقىق قىلىپ مۇۋەپپەقىيەتلىك ياساپ چىققان. ئۇنىڭ تۈرلۈك ئىقتىدارى ۋە ئاساسلىق تېخنىكىلىق ئىقتىسادىي كۆرسەتكۈچلىرى دۆلەتنىڭ ئالاقىدار تېخنىكا ئۆلچىمىدىكى لاياقەتلىك مەھسۇلات تەلىپىگە يەتكەن. 1994 - يىل 9 - ئايدا ماشىنىسازلىق سانائىتى مىنىستىرلىكى ۋە ئاپتونوم رايونىنىڭ يېڭى مەھسۇلاتلارنى باھالاپ بېكىتىشىدىن ئۆتتى.

«شىنجاڭ -2» ناملىق ئاپتوماتىك ئايلانما كومبايىن ئاساسىي تىپ ۋە تاللانغان تىپ دەپ ئىككى خىلغا ئايرىلىدۇ. ئاساسىي تىپقا يۇقىرى بېسىملىق تار بالون ئىشلىتىلگەن، ئۇ بۇغداي قاتارلىق زىرائەتلەرنى ئورۇش - يىغىشقا باب كېلىدۇ. تاللانغان تىپقا تۆۋەن بېسىملىق كەڭ بالون ئىشلىتىلگەن، ئۇ شال قاتارلىق زىرائەتلەرنى ئورۇش - يىغىشقا باب كېلىدۇ. ئۇنىڭدا كەسمە تۈلۈق ۋە ئوقسىمان تۈلۈق بىلەن دان ئايرىش قۇرۇلمىسى قوللىنىلغان، ئۇ سۈيۇقلۇق بېسىمى بىلەن باشقۇرۇلىدۇ، سۈرئىتى خوتسىز ئۆزگەرتىلىدۇ، ئورۇش، دان ئايرىش، ئاجرىتىش، تازىلاش، دان چۈشۈرۈش مەشغۇلاتلىرىنى بىر قېتىمدىلا تاماملايدۇ. ئۇنى شال، بۇغدايىنى ئاساس قىلىپ، باشقا زىرائەتلەرنى ئورۇش - يىغىشقا ئىشلەتكىلىمۇ بولىدۇ. ئۇ يۇقىرى مەھسۇلاتلىق، دېنىنى ئايرىش تەس بولغان زىرائەتلەر ۋە كىچىك ئېتىزلاردىكى زىرائەتلەرنى ئورۇش - يىغىشقا ئىشلىتىشكىمۇ باب كېلىدۇ. 1994 - يىلى مۇنداق كومبايىن سىناق تەرىقىسىدە 400 دانە ئىشلەپچىقىرىلىپ، خېبېي، شەنشى، خېنەن، سەنشى، شاڭخەي ۋە شىنجاڭ

قاتارلىق جايلاردا سېتىلدى.

ۋالچ شۆجۈەن

ئالتە كىشى «مۇنەۋۋەر ئوقۇتقۇچى» ۋە «مۇنەۋۋەر ماتارىپ خادىمى» دېگەن نامغا ئېرىشتى

1994 - يىلى ئاپتونوم رايونىمىزدىن ئالتە كىشى يېزا ئىگىلىك مىنىستىرلىكى تەرىپىدىن «مۇنەۋۋەر ئوقۇتقۇچى» ۋە «مۇنەۋۋەر ماتارىپ خادىمى» بولۇپ باھالاندى.

مۇنەۋۋەر ئوقۇتقۇچىلار: جالچ يۈكجىي (شىنجالچ يېزا ئىگىلىكىنى ماشىنىلاشتۇرۇش مەكتىپى)، ساۋ دېشىن (قەشقەر ۋىلايەتلىك يېزا ئىگىلىكىنى ماشىنىلاشتۇرۇش مەكتىپى)، مۇساجان ئابلا (قەشقەر ۋىلايەتلىك يېزا ئىگىلىكىنى ماشىنىلاشتۇرۇش مەكتىپى)، ئەخەت (ئىلى ۋىلايەتلىك يېزا ئىگىلىكىنى ماشىنىلاشتۇرۇش مەكتىپى).

مۇنەۋۋەر ماتارىپ خادىملىرى: ئەركىن سالى (شىنجالچ يېزا ئىگىلىكىنى ماشىنىلاشتۇرۇش مەكتىپى)، چياۋ چۇنيۇلچ (ئاپتونوم رايونلۇق يېزا ئىگىلىك ماشىنىلىرى ئىدارىسى پەن - ماتارىپ باشقارمىسى).

شىنجالچ يېزا ئىگىلىكىنى ماشىنىلاشتۇرۇش مەكتىپى، ئىلى ۋىلايەتلىك يېزا ئىگىلىكىنى ماشىنىلاشتۇرۇش مەكتىپى، قەشقەر ۋىلايەتلىك يېزا ئىگىلىكىنى ماشىنىلاشتۇرۇش مەكتىپى، قۇمۇل ۋىلايەتلىك يېزا ئىگىلىكىنى ماشىنىلاشتۇرۇش مەكتىپىدىكى 25 يىللىق ئوقۇتۇش ستاژىغا ئىگە بولغان 60 نەپەر ئوقۇتقۇچىغا يېزا ئىگىلىك مىنىستىرلىكى شەرەپ گۈۋاھنامىسى بەردى.

ھېمىت روزى

سۇچىلىق

سۇ ئىنشائات - سۇ ئېلېكتر ئاساسىي قۇرۇلۇشى

1994 - يىلى ئاپتونوم رايونىمىز بويىچە سۇ ئىنشائات - سۇ ئېلېكتر قۇرۇلۇشىغا 635 مىليون يۈەن (سۇ - تۇپراق ئېچىشقا سېلىنغىنى بۇنىڭ سىرتىدا) مەبلەغ ئورۇنلاشتۇرۇلدى، بۇنىڭ ئىچىدە ئاساسىي قۇرۇلۇش خراجىتى 208 مىليون 520 مىڭ يۈەن (مەركەزنىڭ ئورۇنلاشتۇرغىنى 124 مىليون 320 مىڭ يۈەن، ئاپتونوم رايونىنىڭ ئورۇنلاشتۇرغىنى 84 مىليون 200 مىڭ يۈەن)، كىچىك ئېتىز - ئېرىق سۇ ئىنشائاتى قۇرۇلۇشى، ئىش تېپىپ بېرىش ئارقىلىق ياردەم بېرىش، نامراتلارنى يۆلەش قاتارلىقلار بويىچە ئورۇنلاشتۇرۇلغان مەخسۇس مەبلەغ 225 مىليون 380 مىڭ يۈەن، دۇنيا بانكىسى تارىم سۇغىرىش، سۇ چىقىرىۋېتىش قۇرۇلۇشىغا بەرگەن قەرز پۇل 201 مىليون يۈەن. مۇشۇ بىر يىلدا سۇ ئىنشائات - ئېلېكتر ئاساسىي قۇرۇلۇشى بويىچە 91 تۈر ئورۇنلاشتۇرۇلدى. بۇنىڭ ئىچىدە يېڭىدىن ئىش باشلانغىنى 40 تۈر، ئۇلارنىڭ سۇ ئامبىرىنى مۇستەھكەملەش - خەتىرنى تۈگىتىش 3 - قارارلىق قۇرۇلۇشى ۋە كورلا تارىم غول ئۆستىگى پۈتۈپ تەكشۈرۈپ تاپشۇرۇۋېلىندى، پوسكام ياسىدۇن ئېلېكتر ئىستانسىسىنىڭ «635» غول ئۆستىگىنى كېڭەيتىپ قۇرۇش 1 - قارارلىق قۇرۇلۇشى، گۈچۈڭ كەيكېن دەريالىق ئۆستىگى قۇرۇلۇشى قاتارلىق ئون نۇقتىلىق سۇ ئىنشائات - سۇ ئېلېكتر تۈرى پۈتتۈرۈلۈپ ئىشلىتىلىشكە باشلىدى، ئاغۇ سۇ ئامبىرى، كاچۇڭ 1 - دەرىجىلىك ئېلېكتر ئىستانسىسى قاتارلىق نۇقتىلىق تۈرلەرنىڭ ئورۇندىلىشى بىرقەدەر ياخشى بولدى. مۇشۇ بىر يىلدا ئاساسىي قۇرۇلۇشقا ئەھلىيەتتە 359 مىڭ 970 يۈەن مەبلەغ سېلىنىپ، ئۈنۈملۈك سۇغىرىش كۆلىمى 123 مىڭ مو كېڭەيتىلدى، سۇ ئامبارلىرىنىڭ سۇ سىغىمى 8 مىليون كۇب/مېتر ئاشۇرۇلدى، گېنېراتور سىغىمى 60 مىڭ كىلوۋات كۆپەيتىلدى، 63 مىليون 700 مىڭ كۇب مېتر توپا قۇرۇلۇشى، 5 مىليون 870 مىڭ كۇب مېتر تاش - شېغىل قۇرۇلۇشى، 691 كۇب مېتر بېتون قۇرۇلۇشى تاماملاندى.

ئاپتونوم رايونىمىزدىكى سۇچىلىق تارماقلىرى سۇ يۆتكەش قۇرۇلۇشلىرىنىڭ دەسلەپكى تەييارلىقلىرىنى ياخشى ئىشلەش بىلەن بىللە، ھەرقايسى ساھەلەرنىڭ ئاكتىپلىقىنى قوزغاپ، مەبلەغ تەييارلاپ ماناس، بورتالا، جىڭ، قەشقەر دەريالىرى ۋادىلىرىنى پىلانلاشتا دالادا تەكشۈرۈش ئۇلچەش ۋەزىپىسىنى تاماملىدى. مۇشۇ بىر يىلدا جەمئىي 34 لايىھىلەش تۈرى تەكشۈرۈلدى.

شېي ئېرىۋلچ
ساۋ زېخۇلچ

نۇقتىلىق قۇرۇلۇشلار

ئۇلۇغئاتا سۇ قۇرۇلۇشى. 1994 - يىل 7 - ئاينىڭ 1 - كۈنى سۇ تونىل قۇرۇلۇشى باشلاندى. مۇشۇ بىر يىلدا 40 نەچچە قۇرۇلۇش تۈرىدە ئىش باشلاندى، بۇنىڭدىن: ئىش مەيدانى سىرتىدا 27 كىلومېتر ئۈزۈنلۇقتا ئاسفالت - بېتون يول، ئىش مەيدانى دائىرىسىدە 7.5 كىلومېتر ئۈزۈنلۇقتا تاشيول ياسالدى، 110 مىڭ ۋولتلىق 34 كىلومېتر ئۈزۈنلۇقتا توك سىمى، 10 مىڭ ۋولتلىق بەش كىلومېتر ئۈزۈنلۈقتا توك سىمى تارتىلدى، بىر ترانسفورماتور ئىستانسىسى (2000 × 2 كىلوۋولت - ئامپېرلىق) ۋە بىر زاپاس توك مەنبەسى (700 × 2 كىلوۋاتلىق) قۇرۇلۇشىدا ئىش

باشلاندى، 12 مىڭ كۋادرات مېتر ۋاقىتلىق ئۆيۈ ۋە ئامبار، ئىككى ۋاقىتلىق پولات كۆۋرۈك، ئىككى مۇ بىلەن تەمىنلەش سىستېمىسى، قۇم - شېغىل زاۋۇتى ۋە سېمونت لاي تەييارلاش بىناسى ياسالدى، 100 مېتر ئۇزۇنلۇقتا كەلكۇن چوشۇرگىسى ۋە قۇم ئېقىتىش تونىلى، 300 مېتر ئۇزۇنلۇقتا مۇ باشلاش ئېرىقى قېزىلدى. 1 مىليون 90 مىڭ كۇب مېتر توپا - تاش قۇرۇلۇشى ئورۇنلاندى، 22 مىڭ كۇب مېتر بېتون قۇيۇلدى، پۈل ھېسابىدا 115 مىليون يۈەنلىك ئىش مىقدارى ئورۇندالدى. 510 مىڭ ئەمگەك كۈچى (كۈن) ئىشقا سېلىندى. بۇ قۇرۇلۇش تۈرى سۇچىلىق مىنىستىرلىكىنىڭ قۇرۇلۇش لايىھىسىنى قايتا تەكشۈرۈشىدىن ئۆتۈپ، سۇچىلىق مىنىستىرلىكىنىڭ 1995 - يىللىق نۆۋەتلىق تەييارلىق تۈرى قاتارىغا كىرگۈزۈلدى.

قىزىل سۇ ئامبىرى قۇرۇلۇشى 1994 - يىلى 980 مىڭ كۇب مېتر توپا - تاش قۇرۇلۇشى، 8113 كۇب مېتر بېتون قۇرۇلۇشى ئورۇندالدى، 7 مىليون 260 مىڭ يۈەن مەبلەغ سېلىندى. بۇ قۇرۇلۇش ئاساسىي جەھەتتىن تاماملىنىپ، ئىشلىتىلىشكە باشلىدى.

شېيې ئېرىۋاك
ساۋ زېخۇاك

سۇچىلىقنى باشقۇرۇش ئەھۋالى

1994 - يىلى ئاپتونوم رايونىمىزدىكى ھەر دەرىجىلىك سۇچىلىق - سۇ باشقۇرۇش تارماقلىرى قۇرۇلۇش باشقۇرۇشنى كۈچەيتتى، سۇ ئامبارلىرىنى مۇستەھكەملەش - خەتەرنى تۈگىتىش ئىشلىرىنى ياخشى ئىشلەش، سۇ بىلەن بىخەتەر تەمىنلەشكە ھەقىقىي كاپالەتلىك قىلىش بىلەن بىر ۋاقىتتا، سۇ تېجەش - كەلكۇندىن مۇداپىئە كۈرۈشىنى مەركەز قىلىپ، ھەر مو يەرنىڭ سۇغىرىلىش قېتىمىنى باشقۇرۇشنى چىڭ تۇتۇپ، سۇ ۋەيران قىلىۋەتكەن قۇرۇلۇشلارنى رېمونت قىلىپ ئەسلىگە كەلتۈرۈشنى تېزلىتىپ، دائىملىق سۇ تېجەش تەدبىرلىرىنى ۋە سۇغۇرۇشتا سۇ تېجەش يېڭى تېخنىكىسىنى زور كۈچ بىلەن ئومۇملاشتۇرۇپ، سۇ بايلىقىنى ماكرولۇق تەڭشەش - تەقسىملەشنى كۈچەيتىپ، سۇدىن پايدىلىنىش ئۈنۈمىنى ئۆستۈردى، مۇشۇ بىر يىلدا ئىشلىتىلگەن يەر ئۈستى سۈيى 42 مىليارد 909 مىليون كۇب مېترغا يېتىپ، 1993 - يىلدىكىدىن 1 مىليارد 900 مىليون كۇب مېتر ئاشتى، 2 مىليارد 323 مىليون كۇب مېتر يەر ئاستى سۈيى ئىشلىتىلدى، ئەتىيازدا سۇ ئامبارلىرىغا 3 مىليارد 870 مىليون كۇب مېتر سۇ قاچىلاندى. ئەملىي سۇغۇرۇلغان يەر كۆلىمى 53 مىليون 200 مىڭ موغا يەتتى. ئومۇمىي سۇغۇرۇلغان يەر كۆلىمى 233 مىليون 600 مىڭ مو (قېتىم) غا يېتىپ، 1993 - يىلدىكىدىن 3 مىليون 600 مىڭ مو (قېتىم) ئاشتى. سۇ نورمىسىنى ئائىلىلەرگىچە بېكىتىپ سۇغۇرۇلغان يەر كۆلىمى 39 مىليون 570 مىڭ موغا يەتتى. سۇلياۋ يوپۇق ئۇستىدىن سۇغۇرۇش كېڭەيتىلگەن يەر كۆلىمى 2 مىليون 490 مىڭ موغا يەتتى، دېھقانچىلىق، چارۋىچىلىقنىڭ سۇ ئېھتىياجى ئاساسىي جەھەتتىن قامدالدى.

مۇشۇ بىر يىلدا 18 سۇ ئامبىرىنى مۇستەھكەملەپ، خەتىرنى تۈگىتىش قۇرۇلۇشى ئېلىپ بېرىلدى، بۇنىڭغا دۆلەت 2 مىليون 740 مىڭ يۈەن مەبلەغ سالدى. قىسمەن سۇ ئامبارلىرىنى مۇستەھكەملەشتە دەسلەپكى ئۈنۈم كۆرۈلدى. خەتەرلىك سۇ ئامبارلىرىنى مۇستەھكەملەپ خەتىرنى تۈگىتىشتە يېڭى تېخنىكا كىرگۈزۈش، قوللىنىش ۋە كېڭەيتىشكە ئەھمىيەت بېرىلىپ، قۇرۇلۇش سۈرئىتى تېزلىتىلدى، قۇرۇلۇش چىقىمى ئازايتىلدى.

1994 - يىلى سۇ قۇرۇلۇشىدا يەر ئىشلىتىش، چېگرا ئايرىش، ھوقۇقنى بېكىتىش خىزمىتى كۈچەيتىلدى. 11 - ئاينىڭ 1 - كۈنىدىن 4 - كۈنىگىچە شىخەنزە شەھىرىدە «ئۈسكۈنىلەرنى باشقۇرۇش - باھالاپ بېكىتىش چارىسى» بويىچە ئۈگىنىش كۇرسى ئېچىلدى ھەمدە ماناس دەريالىق ئۈستىگى قۇرۇلۇشى سىناق تەرىقىسىدە باھالاپ بېكىتىلدى.

شېيې ئېرىۋاك
ساۋ زېخۇاك

كەلكۇن ئەھۋالى ۋە كەلكۇندىن مۇداپىئە كۈرۈش خىزمىتى

1994 - يىلى ئاپتونوم رايونىمىزدا كەلگەن كەلكۇننىڭ ئالاھىدىلىكى مۇنداق بولدى: كەلكۇن مىقدارى زور، تاشقىن پەللىسى يۇقىرى، داۋاملاشقان ۋاقتى ئۇزۇن، زىيان سېلىش دائىرىسى كەڭ، ئاپەت ئېغىر بولدى. نۆۋەتلىق 40 دەريا - ئېقىن ئىچىدە، 12 دەريا - ئېقىنغا زور كەلكۇن كەلدى. تۆت دەريادا قارا كەلكۇن كەلدى. قۇمئېرىق دەريالىرى، ئاقسۇ دەريالىرى، ئۇرۇمچى دەريالىرى، فۇكاڭ بەيياڭخې دەريالىرى، ئېۋشرغول، خۇاڭ شۇيگۇ جىلغىلىرىغا تارىختا 1 - ئورۇندا تۇرىدىغان كەلكۇن كەلدى، ماناس دەريالىرى، قۇتۇبى دەريالىرى، خوشۇت تۈگمەن بېشى دەريالىرىغا تارىختا 2 -، 3 - ئورۇندا تۇرىدىغان كەلكۇن كەلدى. ئاپتونوم رايون بويىچە 41 قېتىم بىرقەدەر ئېغىر كەلكۇن ئاپىتى يۈز بەردى. ئالتاي، قاباغۇلجا (شەھىرى)، قورغاس، چاپچال، قوبۇقسار، ماناس، قۇتۇبى، فۇكاڭ، ئۇرۇمچى (ناھىيىسى)، توقسۇن، يەنجى، باغراش، شايار، ئاقسۇ كونائىشەھەر، ئۈچتۇرپان، ئاقسۇ، يەكەن، پوسكام، مەكىت، مارالبېشى، پەيزاۋات، خوتەن (ناھىيىسى)، قاراقاش، لوپ قاتارلىق ناھىيە (شەھەر) لەردە كەلكۇن ئاپىتى بىرقەدەر ئېغىر بولدى. كەلكۇن ئاپىتى 13

ژىلايەت، ئوبلاست، شەھەرگە قاراشلىق 63 ناھىيە (شەھەر)، ئىشلەپچىقىرىش - قۇرۇلۇش بىكىتۈەننىڭ تۆت شىبى بولۇپ، جەمئىي 226 يېزا - بازار، 490 تەبئىي كەنتكە تارالدى. كەلكۈن ئاپىتى پەيدا قىلغان بىۋاستە ئىقتىسادىي زىيان 454 مىليون يۈەنگە يەتتى. بۇنىڭ ئىچىدە، سۇ ئىنشائاتى ساھەسىدە كۆرۈلگەن زىيان 190 مىليون يۈەن بولدى. بىر سۇ ئامبىرى ۋەيران بولدى، بەش سۇ ئامبىرى زىيانغا ئۇچرىدى، 459 كىلومېتر ئۆزۈنلۇقتىكى كەلكۈندىن مۇداپىئە كۆرۈش توسمىسى، 177 جايدىكى قاش توسمىسى، 435 توما، 72 ئۆستەڭ بېشى، 683 كىلومېتر ئۆزۈنلۇقتىكى ئېرىق - ئۆستەڭ، 65 نور، 399 كۆۋرۈك - سۇئۆگۈچ، 18 گىدرو پونكىتى، بەش پومپا پونكىتى، ئون كىچىك سۇ ئېلېكتر ئىستانسىسى ۋەيران بولدى. 1994 - يىلى ئاپىتونوم رايون بويىچە كەلكۈندىن مۇداپىئە كۆرۈش - خەتەرنى توگىتىش قۇرۇلۇشىغا 56 مىليون 960 مىڭ يۈەن مەبلەغ سېلىندى، بۇنىڭ ئىچىدە: ژىلايەت، ناھىيە، يېزىلار سالغان مەبلەغ 18 مىليون يۈەن، ئامما سالغان مەبلەغ 23 مىليون 280 مىڭ يۈەن، 3 مىليون 728 مىڭ كۇب - مېتر توپا - تاش قېزىلدى، 2 مىليون 425 مىڭ ئىش كۈنى سەرپ قىلىندى، 8.559 كىلومېتر ئۆزۈنلۇقتىكى دامبا رېمونت قىلىندى ۋە مۇستەھكەملەندى، 06.54 كىلومېتر ئۆزۈنلۇقتىكى مۇقىم كەلكۈندىن مۇداپىئەلىنىش دامبىسى ۋە بىر تۈركۈم كەلكۈندىن مۇداپىئە كۆرۈش ۋاقىتلىق مۇئەسسەسەسى ياسىلىپ، كەلكۈن ئاپىتىنىڭ زىيىنى ئۇنۇملۇك ئازايتىلدى.

شېي ئېرىۋاك
ساۋ زېخۇاك

قۇرغاقچىلىق ئەھۋالى ۋە قۇرغاقچىلىققا تاقابىل تۇرۇش خىزمىتى

1994 - يىلى ئەتىياز پەسلىدە (3 - ئايدىن 5 - ئايغىچە) ئاپتونوم رايونىمىزنىڭ جەنۇبىي شىنجاڭ، شەرقىي شىنجاڭ رايونلىرىنىڭ كۆپلىگەن جايلىرىدا ھۆل - يېغىن ئاز، تېمپېراتۇرا تۆۋەنرەك بولدى، ئاساسلىق دەريا - ئېقىنلارنىڭ سۇيى جىق ئازىيىپ كەتتى، ئۇنىڭ ئۈستىگە، 1993 - يىلدىكى قۇرغاقچىلىقنىڭ قالدۇق تەسىرى تۆپەيلىدىن جەنۇبىي شىنجاڭ، شەرقىي شىنجاڭ ۋە سانجى رايونىدا 948 مىليون كۇب مېتر سۇ كەمىيىپ، قۇرغاقچىلىققا ئۇچرىغان يەر كۆلىمى 11 مىليون 998 مىڭ 500 موغا يەتتى. بۇنىڭ ئىچىدە: قۇرغاقچىلىق ئېغىر بولغان يەر كۆلىمى 7 مىليون 194 مىڭ مو، زىرائىتى قۇرۇپ كەتكەن يەر كۆلىمى 3 مىليون 852 مىڭ مىڭ مو. 1 مىليون 786 مىڭ كىشى، 4 مىليون 605 مىڭ تۇياق چارۋا ئىچىدىغان سۇ جەھەتتە قىينىچىلىققا دۇچ كەلدى. گۈما، قارىقاش، نىيە، چىرا، مەكىت، مارالبېشى، يېڭىسار، ئاتۇش، ئاقتۇ، باي قاتارلىق ناھىيە (شەھەر) لەردە قۇرغاقچىلىق ئېغىر بولدى. بۈگۈر، خوشۇت، لوپنۇر، گۇچۇك، مورى، جىمىسار قاتارلىق ناھىيىلەردە ھەم تۇرپان، قۇمۇل ژىلايەتلىرىدە قۇرغاقچىلىق بىر قەدەر ئېغىر بولدى. ياز كىرگەندىن كېيىن، ھۆل - يېغىنلىق ھاۋارايى كۆپ شەكىللەنگەنلىكى، تېمپېراتۇرا بىرقەدەر يۇقىرى، بولۇپمۇ يۇقىرى ھاۋا بوشلۇقىدا تېمپېراتۇرا يۇقىرى، داۋاملاشقان ۋاقتى ئۇزۇن بولغانلىقى ئۈچۈن، جەنۇبىي شىنجاڭدىكى چوڭ دەريا - ئېقىنلارغا كەينى - كەينىدىن تېمپېراتۇرا ئۆرلەپ قار ئېرىش ۋە يامغۇر يېغىپ قار ئېرىش تېپىدىكى كەلكۈن كېلىپ، ئاساسلىق دەريالارنىڭ سۇيى ئۇلغىيىپ، قۇرغاقچىلىق ئۇنۇملۈك يېنىكلىدى. لېكىن بىر قىسىم رايونلاردا كەلكۈن سەۋەبىدىن خېلى كۆپ سۇ ئىنشائاتلىرى ۋەيران بولدى، مۇشۇ سەۋەبتىن يەتتە ژىلايەت، ئوبلاست، 19 ناھىيە، شەھەردە 1 مىليون 345 مىڭ 500 مو يەر قۇرغاقچىلىققا ئۇچرىدى. بۇنىڭ ئىچىدە ئاشلىق زىرائىتى كۆلىمى 532 مىڭ 500 مو، ئىقتىسادىي زىرائەت 813 مىڭ مو. 943 مىڭ 500 مو زىرائەت ئاپەتكە ئۇچرىدى. 6 - 7 - ئايلاردا شىمالىي شىنجاڭدىكى بەزى دەريا - ئېقىنلارنىڭ سۇيى ئازلاپ كېتىپ، ئالتاي، چۆچەك، ئىلى، سانجى، تۇرپان قاتارلىق مەككىز ژىلايەت، ئوبلاست، 25 ناھىيە، شەھەردە قۇرغاقچىلىق بولدى، 4 مىليون مو يەر قۇرغاقچىلىققا ئۇچرىدى، بۇنىڭ ئىچىدە: قۇرغاقچىلىققا بىرقەدەر ئېغىر ئۇچرىغىنى 2 مىليون 680 مىڭ مو، 110 مىڭ ئادەم، 3 مىليون 100 مىڭ تۇياق چارۋا ئىچىدىغان سۇدىن قېينالدى.

ئاپتونوم رايون مۇشۇنداق قۇرغاقچىلىق ئالدىدا، ئۆز ۋاقتىدا جەنۇبىي شىنجاڭ، شەرقىي شىنجاڭدا قۇرغاقچىلىققا ئالدىنى ئېلىش بويىچە جىددىي دوكلات قىلىش يىغىنى چاقىرىپ، قۇرغاقچىلىققا تاقابىل تۇرۇش ۋەزىپىلىرىنى ئورۇنلاشتۇردى، تەدبىر تۈزۈپ، خىزمەت گۇرۇپپىسى ئەۋەتىپ قۇرغاقچىلىققا تاقابىل تۇرۇش خىزمىتىگە يېتەكچىلىك قىلدى. قۇرغاقچىلىققا تاقابىل تۇرۇش مەزگىلىدە، ھەر دەرىجىلىك پارتىيە - ھۆكۈمەت رەھبەرلىرى ۋە ھەر دەرىجىلىك سۇچىلىق - سۇ ئېلېكتر تارماقلىرىدىكىلەر قۇرغاقچىلىققا تاقابىل تۇرۇشنىڭ 1 - سېپىگە ئېپىرىپ، كادىرلار ۋە ئاممىنى قۇرغاقچىلىققا پائال تاقابىل تۇرۇشقا سەپەرۋەر قىلىپ ۋە تەشكىللەپ، قۇرغاقچىلىققا تاقابىل تۇرۇشقا ياخشى مۇلازىملىق قىلدى. دۆلەت، ئاپتونوم رايون، ژىلايەت، ناھىيىلەر قۇرغاقچىلىققا تاقابىل تۇرۇش ئىقتىدارىنى ئاشۇرۇش ئۈچۈن قۇرغاقچىلىققا تاقابىل تۇرۇش سېلىنمىسىنى كۆپەيتتى، بىر

قىسىم ناھىيىلەر قۇرغاقچىلىققا تاقابىل تۇرۇش مۇلازىمىتى قوشۇنى تەشكىللەپ، قۇرغاقچىلىققا تاقابىل تۇرۇش ئىقتىدارى چوڭقۇراق بىر تۈركۈم سۇ قۇرۇلۇش مۇئەسسەسلىرىنى ياسىدى، بۇلار قۇرغاقچىلىققا تاقابىل تۇرۇشتا مۇھىم رول ئويناندى.

شىپ ئېريۇلۇك
ساۋ زېخۇلۇك

ئېتىز - ئېرىق سۇ ئىنشائاتلىرى قۇرۇلۇشى بويىچە «تەڭرىتاغ لوڭقىسى» مۇسابىقىسى مەزمۇن قىلىنغان باھالاش ئېلىپ بېرىلدى

ئېتىز - ئېرىق سۇ ئىنشائاتلىرى قۇرۇلۇشى بويىچە «تەڭرىتاغ لوڭقىسى» مۇسابىقىسى پائالىيىتى 1993 - يىل 10 - ئايدىن 1994 - يىل 10 - ئايغىچە ئاپتونوم رايونىمىزدىكى ھەرقايسى جايلاردا قانات يايدۇرۇلدى. باھالاش ئارقىلىق 35 ناھىيە (شەھەر) مۇكاپاتقا ئېرىشتى. قاراقاش، تۇرپان، جىمسار، ساۋەن، شىخو، كۇنەستىن ئىبارەت ئالتە ناھىيە (شەھەر) 1 - دەرىجىلىك مۇكاپاتقا؛ خوتەن (شەھىرى)، مارالبېشى، ئاقسۇ، كورلا، بۈگۈر، پىچان، گۇچۇلۇك، فۇكاڭ، دۆربىلجىن، موڭغۇلكۆرە، جىڭ، جېمىنەي، ئالتايدىن ئىبارەت 13 ناھىيە (شەھەر) 2 - دەرىجىلىك مۇكاپاتقا؛ خوتەن (ناھىيىسى)، لوپ، قەشقەر يېڭىشەھەر، قاغىلىق، ئاقتۇ، توقسۇ، كۇچا، خېجىڭ، يەنجى، ئۈرۈمچى (ناھىيىسى)، بارىكۆل، سانجى، قورغاس، غۇلجا (ناھىيىسى)، ئارىشاڭ، كۆكتوقايدىن ئىبارەت 16 ناھىيە (شەھەر) 3 - دەرىجىلىك مۇكاپاتقا ئېرىشتى.

مۇسابىقە مەزگىلىدە، ئاپتونوم رايون بويىچە سۇ ئىنشائاتلىرى قۇرۇلۇشى ئۈچۈن جەمئىي 71 مىليون 810 مىڭ ئىش كۈنى سەرپ قىلىندى، ئۇلايەت، ناھىيىلەر ۋە يېزا - بازارلاردىكى دېھقان، چارۋىچىلار 320 مىليون يۈەن مەبلەغ توپلىدى، 128 مىليون 110 مىڭ كۇب مېتر توپا - تاش قۇرۇلۇشى ئورۇندالدى، 4529 كىلومېتر ئۇزۇنلۇقتا سۇ سىڭىمى ئۆستەك ياسالدى، سۇغىرىلىدىغان يەر كۆلىمى 580 مىڭ مو كېڭەيتىلدى، 2 مىليون 490 مىڭ مو يەرنىڭ سۇغىرىلىش شارائىتى ياخشىلاندى.

1993 - يىلى قىشتىن 1994 - يىلى ئەتىيازغىچە بولغان ئېتىز - ئېرىق سۇ ئىنشائاتلىرى قۇرۇلۇشىدا ئاپتونوم رايونىمىز مەملىكەت بويىچە ئون ئىلغار ئۆلكە، ئاپتونوم رايونلۇق بىرى بولۇپ باھالانىپ، سۇچىلىق مىنىستىرلىكىنىڭ تەقدىرلىشىگە ئېرىشتى.

شىپ ئېريۇلۇك
ساۋ زېخۇلۇك

يېزىلاردىكى ئېچىدىغان سۇنى ياخشىلاش ئەھۋالى

1994 - يىلى ئاپتونوم رايون بويىچە ئېچىدىغان سۇنى ياخشىلاشقا 27 مىليون 809 مىڭ 400 يۈەن مەبلەغ ئورۇنلاشتۇرۇلدى. يۇنىڭ ئىچىدە دۆلەت سالغان مەبلەغ 10 مىليون 490 مىڭ يۈەن، ئۇلايەت، ناھىيىلەر سەپلىگەن مەبلەغ 5 مىليون 240 مىڭ يۈەن، ئامما ئەمگەك ھېسابىدا سالغان مەبلەغ 7 مىليون 340 مىڭ يۈەن، دۇنيا بانكىسى ئېچىدىغان سۇنى ياخشىلاشقا بەرگەن مەبلەغ 4 مىليون 739 مىڭ 400 يۈەن. ئېچىدىغان سۇنى ياخشىلاش قۇرۇلۇش تۈرىدىن 96 سى ئورۇنلاشتۇرۇلدى. 300 دانە ھاسما قۇدۇق سۇ پومپىسى ئورۇنلاشتۇرۇلۇپ، 200 مىڭ تادەم، 400 مىڭ تۈياق چارۋىغا كىچىككىنە سۇ مەسلىسى ھەل قىلىندى. خوتەن ناھىيىسىنىڭ سۇ ياخشىلاش قۇرۇلۇشى بويىچە 1 - تۈركۈمدە بەش ماشىنىلاشقان قۇدۇق قېزىش، 12 سۇ مۇنارى ياساشقا 10 - ئاينىڭ 31 - كۈنى خېرىدار چاقىرىلىپ ئىش باشلاندى.

ئاپتونوم رايون 1997 - يىلغىچە ئاپتونوم رايونىمىزنىڭ دېھقانچىلىق، چارۋىچىلىق رايونلىرىدا ئېچىدىغان سۇنى ياخشىلاش مەسىلىسىنى ئاساسىي جەھەتتىن ھەل قىلىشنى قارار قىلدى، ئېچىدىغان سۇنى ياخشىلاشقا رەھبەرلىك قىلىش گۇرۇپپىسى قۇردى ۋە ئىش بېجىرىش ئاپپاراتى تەسىس قىلدى، ھەر دەرىجىلىك ئېچىدىغان سۇنى ياخشىلاشقا رەھبەرلىك قىلىش ئاپپاراتى ۋە ئىشخانىلىرىنى تولۇقلىدى ۋە كۆچەيتتى. ھەر دەرىجىلىك سۇچىلىق - سۇ ئېلېكتر تارماقلىرى خىزمەتلەرنى پائال ئىشلىدى، «ئاپتونوم رايونىمىزدىكى ئۇلايەت، ئوبلاست، ناھىيىلەرنىڭ ئېچىدىغان سۇنى ياخشىلاپ، كېسەللىكلەرنىڭ ئالدىنى ئېلىش پىلانى»، خوتەن ناھىيىسىنىڭ ئېچىدىغان سۇنى ياخشىلاش - كېسەللىكنىڭ ئالدىنى ئېلىش پىلانى، بىر قىسىم يەككە قۇرۇلۇش لايىھىلىرى تۈزۈپ چىقىلىپ، 1995 - يىلى ئېچىدىغان سۇنى ياخشىلاش قۇرۇلۇشىنىڭ تەييارلىق خىزمەتلىرى ياخشى ئىشلەندى.

شىپ ئېريۇلۇك
ساۋ زېخۇلۇك

ئۇل كەسىپلەر قۇرۇلۇشى ئەھۋالى

يەرلىك ئېلېكتر قۇۋۋىتى قۇرۇلۇشى يېزىلارنىڭ ئېلېكترلەشتۈرۈش قۇرۇلۇشى مۇھىم نۇقتا قىلىنىپ، ياسلىۋاتقان قۇرۇلۇشلارنىڭ سۈرئىتى تېزلىتىلدى. 1994 - يىلى ئاپتونوم رايون بويىچە سۇ ئېلېكتر قۇرۇلۇشىغا 290 مىليون يۈەن مەبلەغ سېلىندى. ياسلىۋاتقان قۇرۇلۇش 20 نەچچە تۈر. گېنېراتورلار سىغىمى 60 مىڭ كىلوۋات ئاشۇرۇلدى، 18 جايدا ترانسفورماتور پونكىتى ياسالدى، يۇنىڭ

سىغىمى 103 مىڭ 200 كىلوۋولت - ئامپېر. 4256 كىلومېتر ئۈزۈنلۇقتا يۇقىرى - تۆۋەن بېسىملىق توك سىمى تارتىلدى، مۇشۇ بىر يىلدا 2 مىليارد 150 مىليون كىلوۋات سائەت توك هاسىل قىلىندى، بەش ئېلېكتر لەشكەن ناهىيىنى ئېلېكتر لەشتۇرۇش قۇرۇلۇشىدا ئىش مىقدارىنىڭ %90 تىن كۆپرەكى ئورۇندىلىپ بولدى.

شەهەر - يېزا، زاۋۇت - كان ۋە نېفتلىكنى سۇ بىلەن تەمىنلەش ئەھۋالى 1994 - يىلى قۇمۇل سۇ بىلەن تەمىنلەش قۇرۇلۇشىنىڭ چالىسى پۈتتۈرۈلدى. كۈندىلىك سۇ بىلەن تەمىنلەش مىقدارى 15 مىڭ كۇب مېترغا يەتتى، 10 - ئاينىڭ 12 - كۈنىدىن باشلاپ تۇرپان - قۇمۇل نېفتلىكىنى سۇ بىلەن تەمىنلەش باشلاندى، جەمئىي 60 مىڭ كۇب مېتر سۇ يەتكۈزۈپ بېرىلدى. ئۇرۇمچى شەھىرىدىن دۆڭشەن رايونى لوساۋگو يېزا سۇ بىلەن تەمىنلەش مۇمكىنچىلىكى تەتقىقات دوكلاتى، شىنجاڭ مايتاغ نېفت ئايرىش زاۋۇتىنىڭ زاپاس سۇ مەنبەسىنى تەپسىلىي تەكشۈرۈش، قۇمۇل بەيتاگۇ سۇ بىلەن تەمىنلەش قۇرۇلۇشى بويىچە مەسلىھەت بېرىش، كۆچا ناهىيە دۆڭقوتان سۇ بىلەن تەمىنلەش سىستېمىسىنىڭ يۈرۈشۈشىنى باشقۇرۇش، دۆڭقوتان قۇدۇقى قېزىش، ئوتتۇرا تارىم 4 - نومۇرلۇق نېفتلىكنى سۇ بىلەن تەمىنلەش بويىچە ئۇنۇمپرسال تەكشۈرۈش دوكلاتىنى تۈزۈش ۋە تەكشۈرۈپ بېكىتىش، ئوتتۇرا تارىم 4 - نومۇرلۇق نېفت سۇ مەنبەسىنى تەكشۈرۈش تاماملاندى. قۇمۇل بەيتاگىي دەريا ئېقىنىنى پىلانلاش دوكلاتى، تارباغاتاي بەيتاگىي دەريا ئېقىنىنى پىلانلاش دوكلاتى، پىچان ئۆچ دەريا ئېقىنىنى پىلانلاش دوكلاتىنى تەكشۈرۈش خىزمىتى ئۈيۇشتۇرۇلدى. بۇنىڭ ئىچىدە، ئالدىنقى ئىككى تۈر ئاپتونوم رايون تەرىپىدىن تەستىقلاندى. مۇشۇ بىر يىلدا دەسلەپكى تەييارلىق خىزمەتلىرى بويىچە 7 مىليون يۈەنلىك ئىش مىقدارى ئورۇندالدى.

سۇچىلىق ئۇنۇمپرسال ئىگىلىكى ئەھۋالى 1994 - يىلى سۇ چىلىق ئۇنۇمپرسال ئىگىلىكىنىڭ مەسئۇلات قىممىتى 100 مىليون يۈەنگە، پايدا، باج سوممىسى 9 مىليون 500 مىڭ يۈەنگە يەتتى. پىر قىسىم ناهىيە، شەهەرلەرنىڭ سۇچىلىق ئۇنۇمپرسال ئىگىلىكى دەسلەپكى كۆلەمگە ئىگە بولدى.

شېي ئېرىۋۈك

ساۋ زېخۈك

سۇچىلىق ئىسلاهاتى ئەھۋالى

1994 - يىلى ئاپتونوم رايونىمىزدىكى سۇچىلىق تارماقلىرى بەش چوڭ سىستېما قۇرۇلۇشىنى چىڭ چۆرىدەپ، هەرخىل ئىسلاهاتنى ئىلگىرى سۈردى.

1. سۇچىلىققا مەبلەغ سېلىش بويىچە كۆپ مەنبەلىك، كۆپ يوللۇق، كۆپ قاتلاملىق سىستېما بەرپا قىلىندى. بىرىنچى، ئۇلۇغئاتا سۇ ئىنشائاتى تۈگۈنى قۇرۇلۇشى، ئىچىدىغان سۇنى ياخشىلاپ كېسەللىكتىن مۇداپىئە كۆرۈش خىزمىتى، «ئېرتىش دەريا سىنىڭ سۇيىنى باشلاپ تەمىنلەش» قۇرۇلۇشى مەركەزنىڭ زور كۆچ بىلەن قوللىشىغا ئېرىشتى؛ ئىككىنچى، «مادارىغا قاراپ ئىش قىلىش، پۈتۈن كۆچى بىلەن ئىشلەش» پرىنسىپى بويىچە دېهقان، چارۋىچىلارنىڭ مەبلەغ توپلاش - ئەمگەك كۆچى چىقىرىشىنى باشقۇرۇش چارىسى يەنمۇ كۆچەيتىلدى، دېهقان، چارۋىچىلارنىڭ مەبلەغ جۈغلاش - ئەمگەك كۆچى چىقىرىش ئارقىلىق سۇ ئىنشائاتى قۇرۇلۇشى بىلەن شۇغۇللىنىشتىكى سۈبيېكتلىق ئورنى مۇستەهكەملەندى؛ ئۈچىنچى، ئاپتونوم رايون، ۋىلايەت، ئوبلاست، ناهىيە، يېزىلار سۇچىلىق، سۇ ئېلېكتر قۇرۇلۇشى سېلىنمىسىنى كۆپەيتتى؛ تۆتىنچى، چەت ئەلدىن مەبلەغ كىرگۈزۈش ۋە پۇل قەرز ئېلىش ئارقىلىق سۇ ئىنشائاتى، سۇ ئېلېكتر قۇرۇلۇشى پائال ئېلىپ بېرىلدى؛ بەشىنچى، جەمئىيەتنىڭ سۇ ئىنشائاتى قۇرۇلۇشى بىلەن شۇغۇللىنىش ئاكتىپلىقى جارى قىلدۇرۇلۇپ، مەبلەغ يولى تېخىمۇ كېڭەيتىلدى.

2. سۇچىلىق مال - مۈلكىنى باشقۇرۇش سىستېمىسى بەرپا قىلىندى. هەر دەرىجىلىك سۇچىلىق تارماقلىرى مۈلۈك هوقۇقى ئېگىنى تېخىمۇ كۆچەيتىپ، مال - مۈلۈكلەرنى ئېنىقلاش خىزمىتىنى تاماملىدى، مۈلۈك تەكتىنى ئېنىقلىدى، هوقۇق دائىرىسىنى ئايرىدى. مال - مۈلۈكنى قايتا باهالاش خىزمىتىنى ئىشلەپ، سۇچىلىق مال - مۈلكىنى باشقۇرۇش سىستېمىسى بەرپا قىلىشقا ئاساس سالدى.

3. سۇچىلىق بويىچە باها - هەق ئېلىش سىستېمىسى بەرپا قىلىندى. ئاپتونوم رايونلۇق سۇچىلىق نازارىتى جايلارنىڭ سۇ بىلەن تەمىنلەش تەننەرخىنى هېسابلىشىغا يېتەكچىلىك قىلىش ئاساسىدا، ئاپتونوم رايونلۇق باها، مالىيە نارماقلىرى بىلەن بىرلىكتە سۇ هەققىنى تەڭشەش لايىهەسىنى تەييارلاپ چىقىپ، مۇكۇمەتنىڭ تەكشۈرۈشىگە يوللىدى؛ شۇنىڭ بىلەن بىللە، «تارقاقلاشتۇرۇپ تەدبىر بەلگىلەش، تۈرگە ئايرىپ باها بېكىتىش، تەدرىجىي ئەملىيلەشتۈرۈش» پرىنسىپى بويىچە، شەرت - شارائىتى پىشىپ يېتىلگەن جايلاردا ئالدىن يولغا قويۇش چارىسىنى قوللىنىپ، سۇ هەققى ئىسلاهاتى قەدەمىنى تېزلەتتى. بايىنغولىن، ئالتاي، تارباغاتاي قاتارلىق جايلار سۇ باهاسىنى تەڭشەش چارىسىنى ئوتتۇرىغا قويۇپ، كىرىمنى كۆپەيتتى، سۇچىلىق مۇئەسسەسىلىرىنىڭ «قان هاسىل قىلىش» ئىقتىدارىنى ئاشۇرۇپ، سۇ هەققى ئىسلاهاتىنى ماكرولۇق تەدبىر بەلگىلەش ئاساسلىرى بىلەن تەمىنلىدى. قەمەن ۋىلايەت، ناهىيىلەر سۇ بايلىقى هەققى ۋە دەريا - ئېقىنلاردىن قۇم ئېلىش هەققى ئېلىشنى يولغا قويدى.

4. سۇچىلىق بويىچە قانۇن - تۈزۈم سىستېمىسى بەرپا

قىلىندى ۋە مۇكەممەللەشتۈرۈلدى. بىرىنچىسى، ئاپتونوم رايونلۇق، ۋىلايەتلىك، ئوبلاستلىق، شەھەرلىك، ناھىيىلىك (شەھەرلىك)، يېزىلىق (بازارلىق) سۇچىلىق مەمۇرىي رېئونىيە ئاپپاراتلىرى ۋە خادىملىرى تولۇقلاندى، مەسئۇلىيەت ئايدىڭلاشتۇرۇلدى، ۋەزىپە ئەمەلىيلەشتۈرۈلدى، سۇچىلىق بويىچە قانۇنغا خىلاپ 589 ئەنزە قانۇن بويىچە تەكشۈرۈپ بىر تەرەپ قىلىندى، بۇنىڭدىن 524 ئەنزە ئاياغلاشتۇرۇلدى. ئەنزىلەرنىڭ ئاياغلاشتۇرۇلۇش نىسبىتى %89 كە يەتتى. سۇچىلىق خىلىلا ياخشىلاندى؛ ئىككىنچى، ھەرخىل شەكىلدە سۇ قانۇن - نىزاملىرى تەشۋىقات تەربىيىسى قانات يايدۇرۇلدى؛ ئۈچىنچى، 4 - ئاينىڭ 7 - كۈنى «ئاپتونوم رايونىنىڭ سۇ ئېلىشقا ئىجازەت بېرىش توزۇمىنى يولغا قويۇش تەپسىلي قائىدىسى»، 9 - ئاينىڭ 24 - كۈنى «ئاپتونوم رايونىنىڭ «سۇ - تۇپراقنىڭ ئېقىپ كېتىشىنى ساقلاش قانۇنى» نى يولغا قويۇش چارىسى» ئېلان قىلىندى؛ تۆتىنچى، بىر قىسىم ناھىيىلەر سۇ بايلىقىنى بىر تۇتاش باشقۇرۇشنى ئىشقا ئاشۇردى. سۇ ئېلىشنى تىزىملاش خىزمىتى ئومۇمىيۈزلۈك قانات يايدۇرۇلدى. يىل ئاخىرىغىچە ئاپتونوم رايون بويىچە 10 مىڭ 946 ئورۇن تىزىملاندى، 10 مىڭ 588 گۇۋاھنامە تارقىتىلدى. 6 مىليارد 280 مىليون كۇب مېتر سۇ ئېلىش تەستىقلاندى. 42 ناھىيە، شەھەر سۇ بايلىقى ھەققى ئېلىشنى يولغا قويدى، مۇشۇ بىر يىلدا 7 مىليون 14 مىڭ 100 يۈەن سۇ بايلىقى ھەققى ئېلىندى. 6 - ئايدا شىنجاڭ بويىچە تۇنجى سۇچىلىق سەييارە سوتى غۇلجا شەھىرىدە قۇرۇلدى؛ بەشىنچى، بەزى ناھىيە - يېزىلار خەلق قۇرۇلتىيىنىڭ نىزام چىقىرىشى ئارقىلىق، دېھقان، چارۋىچىلارنىڭ ئېنىز - ئېرىق سۇ ئىشلاتاش قۇرۇلۇشى بىلەن كەڭ شۇغۇللىنىش مەسئۇلىيىتىنى يەنمۇ ئايدىڭلاشتۇردى، ئىشلەپچىقىرىش مىلىنىمىسى بىلەن دېھقانلارنىڭ يۇكىنى پەرقلەندۈرۈپ، دېھقان، چارۋىچىلارنىڭ ھوقۇق - مەنپەئەتىنى كاپالەتلەندۈردى.

5. سۇچىلىق مۇلازىملىق سىستېمىسى قۇرۇلۇشى. قۇمۇل شەھىرى، ماناس ناھىيىسى قاتارلىق توققۇز سۇچىلىق تېخنىكىسىنى كېڭەيتىش مۇلازىملىق سىستېمىسى قۇرۇلۇشى نۇقتىدا سىناق قىلىش خىزمىتى چىڭ تۇتۇلدى ھەمدە سۇچىلىق سىنىستېرلىكى ۋە ئاپتونوم رايونىنىڭ تەكشۈرۈشىدىن ئۆتكۈزۈلدى. بۇنىڭ ئىچىدە قۇمۇل شەھىرى، ماناس ناھىيىسى سۇچىلىق سىنىستېرلىكىنىڭ تەقدىرلىشىگە ئېرىشتى. شۇنىڭ بىلەن بىللە، جىمسار ناھىيىسى، تۇرپان شەھىرى قاتارلىق جايلارنىڭ قۇرغاقچىلىققا تاقابىل تۇرۇش بويىچە مۇلازىملىق ئەترىتى قۇرۇش سىنىقى ئۆتۈلدى. غۇلجا ناھىيىسى، خوتەن ناھىيىسى، ئاقسۇ شەھىرى قاتارلىق ناھىيە (شەھەر) لەردىكى سۇچىلىق تارماقلىرى يېزىلارنى سۇ بىلەن تەمىنلەش پونكىتى قۇرۇپ، ئاپتونوم رايون بويىچە سۇپەتلىك، ئۈنۈملۈك سۇچىلىق مۇلازىملىق سىستېمىسى قۇرۇشقا قىممەتلىك تەجرىبە يارىتىپ بەردى.

شىي ئېرىۋلۇك
ساۋ زېخۇلۇك

ئاپتونوم رايونلۇق سۇ - تۇپراقنىڭ ئېقىپ كېتىشىنى ساقلاش ئىشخانىسى قۇرۇلدى

1994 - يىل 3 - ئاينىڭ 15 - كۈنى ئاپتونوم رايونلۇق سۇ - تۇپراقنىڭ ئېقىپ كېتىشىنى ساقلاش خىزمىتىنى رەھبەرلىك قىلىش گۇرۇپپىسى قۇرۇلدى ھەمدە ئاپتونوم رايونلۇق سۇچىلىق نازارىتىدە سۇ - تۇپراقنىڭ ئېقىپ كېتىشىنى ساقلاش ئىشخانىسى تەسىس قىلىندى.

9 - ئاينىڭ 24 - كۈنى ئاپتونوم رايونلۇق خەلق قۇرۇلتىيى «ئاپتونوم رايونىنىڭ «سۇ - تۇپراقنىڭ ئېقىپ كېتىشىنى ساقلاش قانۇنى» نى يولغا قويۇش چارىسى» نى ماقۇللاپ، ئاپتونوم رايون بويىچە سۇ - تۇپراقنىڭ ئېقىپ كېتىشىنى ساقلاش خىزمىتىنى قانات يايدۇرۇشنى قانۇنىي ئاساس بىلەن تەمىن ئەتتى. سۇ - تۇپراقنىڭ ئېقىپ كېتىشىنى ساقلاش ئىشخانىسى شىمگۈ دەريا ئېقىنى، تۇدۇڭخابا دەريا ئېقىنى ۋە غۇلجا شەھىرىدىن ئىبارەت ئۈچ جايدا سۇ - تۇپراقنىڭ ئېقىپ كېتىشىنى ساقلاشنى نۇقتىدا سىناق قىلىپ ئۇلگە كۆرسىتىش خىزمىتىنى كۆچەيتتى. سىناق نۇقتىسى قىلىنغان ئۈچ ئورۇن سۇ - تۇپراقنىڭ ئېقىپ كېتىشىنى ساقلاش پونكىتى قۇردى ھەمدە كەسپىي خادىملار سەپلەپ، شتات پىلانلاپ، سۇ - تۇپراقنىڭ ئېقىپ كېتىشىنى تىزگىنلەشنى تېزلىتىپ، خىلى ياخشى نەتىجە يارىتتى.

شىي ئېرىۋلۇك
ساۋ زېخۇلۇك

سۇچىلىق ئىلمى تەتقىقاتى

1994 - يىلى ئاپتونوم رايونىمىزنىڭ سۇچىلىق ئىلمى تەتقىقاتى خىزمىتىدە سۇ بايلىقىنى مۇڭاپىق ئېچىش ۋە ئۈنۈمدىن مۇڭاپىق پايدىلىنىش سۇ تېجەش تېخنىكىسىنى قوللىنىش ئاساسىي ھۆجۇم نىشانى قىلىندى، مەۋقە ئىلغار بولۇش، ئەسقاتىدىغان بولۇشقا قويۇلدى، تۆت ئىلمىي تەتقىقات تۈرى ئاپتونوم رايونىنىڭ پەن - تېخنىكا تەرەققىياتى بويىچە 3 -، 4 - دەرىجىلىك مۇكاپاتقا ئېرىشتى. 1994 - يىلى شىنجاڭ سۇچىلىق نازارىتى تۈنجى قېتىم پەن - تېخنىكا تەرەققىياتى مۇكاپاتى بويىچە باھالاپ بېكىتىش خىزمىتىنى ئىشلىدى. «سۇ ئىشلاتاتى - سۇ ئېلىكتر قۇرۇلۇشى بويىچە مىكرو كومپيۇتېردا ئومۇمىيۈزلۈك قوللىنىلىدىغان تەرتىپلەر توپلىمى»، «باغراش كۆلى غەربىي سۇ ناسوسى پونكىتىنىڭ سۇ ناسوسى

تېخنىكىسىنى ئۆزگەرتىش» 1 - دەرىجىلىك مۇكاپاتقا؛ «لىمىنز پولات ئاچىغا، WCF — 62، پولاتنى ئىشلىتىش تەتقىقاتى»، «قەشقەر ۋىلايىتىنىڭ 1000 مولۇق كۆلدە بېلىقتىن يۇقىرى ھوسۇل ئېلىش تەجرىبىسى»، «شىنجاڭنىڭ يېزا ئىگىلىكىدە ئۇنىۋېرسال سۇ تېجەش تېخنىكىسى تەتقىقاتى» 2 - دەرىجىلىك مۇكاپاتقا؛ «سۇچىلىق ساھەسىدە تۇراقلىق مۇلۇكنى ئېنىقلاش»، «تۆۋەن بېسىملىق تۇرۇبا بىلەن سۇغىرىش تېخنىكىسىنى كىرگۈزۈش ۋە ئۇلگە كۆرسىتىپ كېڭەيتىش» قاتارلىق 12 تۈرلۈك تەتقىقات نەتىجىسى 3 - دەرىجىلىك مۇكاپاتقا ئېرىشتى. «شىنجاڭ سۇچىلىق پەن - تېخنىكىسى» ژۇرنىلىنىڭ خەنزۇچە، ئۇيغۇرچىسى ئالتە ساندىن نەشر قىلىنىپ تارقىتىلدى. «شىنجاڭدىكى سۇ باشلاش ئۆستەڭلىرى» ناملىق كىتاب نەشر قىلىنىپ تارقىتىلدى.

شيې ئېرىيۇڭ
ساۋ زىخۇڭ

مىنىستىر نيۇ ماۋشېڭ شىنجاڭغا ئىككى قېتىم كېلىپ خىزمەتلەرنى تەكشۈردى

1994 - يىل 9 - ئاينىڭ 3 - كۈنىدىن 7 - كۈنىگىچە، 10 - ئاينىڭ 15 - كۈنىدىن 18 - كۈنىگىچە سۇچىلىق مىنىستىرلىكىنىڭ مىنىستىرى نيۇ ماۋشېڭ شىنجاڭغا ئىككى قېتىم كېلىپ خىزمەتلەرنى تەكشۈردى.

9 - ئاينىڭ 3 - كۈنىدىن 7 - كۈنىگىچە نيۇ ماۋشېڭ ۋە ئالاقىدار مۇتەخەسسىسلەر ئالتاي، ئىلى، سانجى قاتارلىق جايلاردا سۇ قۇرۇلۇش تۈرلىرى ۋە مۇئەسسەسەلىرىنى تەكشۈردى، ئاپتونوم رايونلۇق سۇچىلىق نازارىتىنى، ئىشلەپچىقىرىش - قۇرۇلۇش بىڭتۇەنى ۋە يول بويىدىكى جايلارنىڭ رەھبەرلىرى ۋە سۇچىلىق - سۇ ئېلېكتر تارماقلىرىنىڭ دوكلاتىنى ئاڭلىدى، يېتەكچى ئەھمىيەتكە ئىگە نۇرغۇن مۇھىم پىكىرلەرنى بەردى.

نيۇ ماۋ شېڭ مۇنداق دەپ كۆرسەتتى: شىنجاڭنىڭ سۇچىلىق خىزمىتىدە «سۇ ساقلاش، سۇ باشلاش، سۇ تېجەش» نى تەڭ تۇتۇش فاڭجېنىنى ئىجرا قىلىپ، سۇ بايلىقىنى ئەڭ زور دەرىجىدە قوغداش، ئېچىش ۋە ئۈنۈملۈك پايدىلىنىش لازىم. مەركەز مالىيەسى، يەرلىك ھۆكۈمەت ۋە نەپ ئالىدىغان ئورۇنلار مەبلەغ سېلىشتىن ئايانماسلىقى لازىم. 9 - بەش يىللىق پىلان مەزگىلىدە سۇچىلىق مىنىستىرلىكى شىنجاڭغا ئېتىبار بېرىش سىياسىتىنى يۈرگۈزۈپ، مەبلەغ سېلىش سالمىقىنى ئاشۇرۇپ، شىنجاڭنىڭ چوڭ - چوڭ سۇ قۇرۇلۇشى ۋە سۇنى ياخشىلاپ كېمەللىكىنىڭ ئالدىنى ئېلىش قۇرۇلۇشى، ئادەم ۋە چارۋىلارنىڭ ئىچىدىغان سۇ قۇرۇلۇشى، سۇ بوز ۋۇژەتكەن قۇرۇلۇشلارنى ئەسلىگە كەلتۈرۈش قۇرۇلۇشلىرىنىڭ ئۆگۈشلۈق ئېلىپ بېرىلىشىغا كاپالەتلىك قىلىدۇ.

نيۇماۋشېڭ ۋە ئۇنىڭ بىلەن بىللە كەلگەن جۇڭگو «خواشۇي» سۇ ئېلېكتر تەرەققىيات باش شىركىتىنىڭ باش جىڭلىسى ۋاڭ شۇچياڭ ۋە گېرمانىيە ھايلۇنكىنىشت شىركىتىنىڭ مۇتەخەسسىسى گېرىسبام قاتارلىق كىشىلەر 10 - ئاينىڭ 15 - كۈنىدىن 18 - كۈنىگىچە شىنجاڭدا خىزمەتلەرنى تەكشۈردى، ئاپتونوم رايونلۇق پارتكومىنىڭ مۇۋەققەت شۇجىسى ۋاڭ لېچۈەن، ئاپتونوم رايوننىڭ مۇئاۋىن رەئىسى جاڭ خېڭلار بىلەن جۇڭغارىيە ئويمانلىقىدىكى قۇملۇق ۋە تۇرپان ئويمانلىقىدىكى بوستانلىقلارغا بېرىپ تەكشۈردى، ئېكسكۇرسىيە قىلدى ۋە ئىش ئورنىدا ئىش بېجىردى، ئاپتونوم رايوننىڭ رەھبەرلىرى ۋە ئالاقىدار مۇتەخەسسىسلەر بىلەن سۆھبەت ئۆتكۈزۈپ، شىنجاڭدىكى زور سۇ ئىنشائاتى قۇرۇلۇش تۈرى — شىمالىي شىنجاڭ ئىقتىسادىي تەرەققىيات بەلبېغىنى سۇ بىلەن تەمىنلەش قۇرۇلۇشى ئۈستىدە مۇزاكىرىلەشتى ۋە مۇھاكىمە ئېلىپ باردى.

شيې ئېرىيۇڭ
ساۋ زىخۇڭ

يېزا - بازار كارخانىلىرى

يېزا - بازار كارخانىلىرىنىڭ ئومۇمىي ئەھۋالى

1994 - يىلى ئاپتونوم رايونىمىزدىكى يېزا - بازار كارخانىلىرىنىڭ ئومۇمىي مەھسۇلات قىممىتى 9 مىليارد 240 مىليون 280 مىڭ يۈەن (1990 - يىلدىكى ئۆزگەرمەس باھا بويىچە ھېسابلاندى، ئىشلەپچىقىرىش - قۇرۇلۇش بىڭتۈەنى بۇنىڭ سىرتىدا، تۆۋەندىمۇ شۇنداق) گە يېتىپ، 1993 - يىلدىكىدىن 66.91% ئاشتى. بۇنىڭ ئىچىدە سانائەت مەھسۇلات قىممىتى 4 مىليارد 654 مىليون 660 مىڭ يۈەنگە يېتىپ، 63.16% ئېشىپ، ئاپتونوم رايون بويىچە سانائەت مەھسۇلاتى ئومۇمىي قىممىتىنىڭ ساپ ئېشىش مىقدارىنىڭ ئۈچتىن بىرىدىن كۆپرەكىنى تەشكىل قىلدى؛ تىجارەت كىرىمى 9 مىليارد 577 مىليون 10 مىڭ يۈەنگە يېتىپ، 63.96% ئاشتى؛ باج تاپشۇرغاندىن كېيىنكى ساپ پايدا 754 مىليون 390 مىڭ يۈەنگە يېتىپ، 45.41% ئاشتى؛ يۇقىرىغا تاپشۇرۇلغان باج 694 مىليون 940 مىڭ يۈەنگە يېتىپ، 15.4% ئاشتى؛ ئېكسپورت ئۈچۈن تاپشۇرۇلغان مال قىممىتى 79 مىليون 253 مىڭ يۈەنگە يېتىپ، 13.74% ئاشتى؛ ئاپتونوم رايونىمىز بويىچە يېزا - بازار كارخانىسى 250

مىڭ 37 گە يېتىپ، %23.61 كۆپەيدى؛ كارخانا خادىمى 686 مىڭ 425 گە يېتىپ، %14.27 كۆپەيدى؛ تۆۋاقلىق مۇلۇك قىممىتى 4 مىليارد 356 مىليون 430 مىڭ يۈەنگە يېتىپ، %36.51 ئاشتى. يېزا - بازار كارخانىلىرىنىڭ قۇرۇلما نىسبىتىنى خەلق ئىگىلىكى تارماقلىرى بويىچە ئايرىغاندا، يېزا ئىگىلىك كارخانىسى 2432 گە يېتىپ، ئومۇمىي كارخانىنىڭ 0.97 پىرسەنتىنى ئىگىلىدى، كارخانا خادىمى 18 مىڭ 149 نا يېتىپ، ئومۇمىي خادىمنىڭ 2.64 پىرسەنتىنى ئىگىلىدى، مەھسۇلات قىممىتى 144 مىليون 480 مىڭ يۈەنگە يېتىپ، ئومۇمىي مەھسۇلات قىممىتىنىڭ 1.56 پىرسەنتىنى ئىگىلىدى؛ سانائەت كارخانىسى 52 مىڭ 170 گە يېتىپ، ئومۇمىي كارخانىنىڭ 20.86 پىرسەنتىنى ئىگىلىدى، كارخانا خادىمى 261 مىڭ 828 گە يېتىپ، ئومۇمىي خادىمنىڭ 38.14 پىرسەنتىنى ئىگىلىدى، مەھسۇلات قىممىتى 4 مىليارد 654 مىليون 660 مىڭ يۈەنگە يېتىپ، ئومۇمىي مەھسۇلات قىممىتىنىڭ 50.37 پىرسەنتىنى ئىگىلىدى؛ بىناكارلىق - قۇرۇلۇش كارخانىسى 6254 گە يېتىپ، ئومۇمىي كارخانىنىڭ 2.5 پىرسەنتىنى ئىگىلىدى، كارخانا خادىمى 94 مىڭ 893 گە يېتىپ، ئومۇمىي خادىمنىڭ 13.82 پىرسەنتىنى ئىگىلىدى، مەھسۇلات قىممىتى 1 مىليارد 641 مىليون 120 مىڭ يۈەنگە يېتىپ، ئومۇمىي مەھسۇلات قىممىتىنىڭ 17.76 پىرسەنتىنى ئىگىلىدى؛ قاتناش - تىرانسپورت كارخانىسى 70 مىڭ 615 گە يېتىپ، ئومۇمىي كارخانىنىڭ 28.24 پىرسەنتىنى ئىگىلىدى، كارخانا خادىمى 91 مىڭ 905 گە يېتىپ، ئومۇمىي خادىمنىڭ 13.39 پىرسەنتىنى ئىگىلىدى، مەھسۇلات قىممىتى 1 مىليارد 143 مىليون 340 مىڭ يۈەنگە يېتىپ، ئومۇمىي مەھسۇلات قىممىتىنىڭ 12.37 پىرسەنتىنى ئىگىلىدى؛ سودا، يېمەك - ئىچمەك مۇلازىملىق كارخانىسى 78 مىڭ 544 گە يېتىپ، ئومۇمىي كارخانىنىڭ 31.41 پىرسەنتىنى ئىگىلىدى. كارخانا خادىمى 145 مىڭ 196 گە يېتىپ، ئومۇمىي خادىمنىڭ 21.15 پىرسەنتىنى ئىگىلىدى، مەھسۇلات قىممىتى 1 مىليارد 656 مىليون 680 مىڭ يۈەنگە يېتىپ، ئومۇمىي مەھسۇلات قىممىتىنىڭ 17.93 پىرسەنتىنى ئىگىلىدى؛ مۇلازىملىق كارخانىسى 25 مىڭ 117 گە يېتىپ، ئومۇمىي كارخانىنىڭ 10.05 پىرسەنتىنى ئىگىلىدى، كارخانا خادىمى 45 مىڭ 175 گە يېتىپ، ئومۇمىي خادىمنىڭ 6.58 پىرسەنتىنى ئىگىلىدى؛ باشقا كارخانا 14 مىڭ 905 گە يېتىپ، ئومۇمىي كارخانىنىڭ 3.97 پىرسەنتىنى ئىگىلىدى، كارخانا خادىمى 29 مىڭ 279 گا يېتىپ، ئومۇمىي خادىمنىڭ 4.28 پىرسەنتىنى ئىگىلىدى. ئىگىلىك تۈرى بويىچە ئايرىغاندا، يېزا - كەنت كوللېكتىپ كارخانىسى 8970 گە يېتىپ، ئومۇمىي كارخانىنىڭ 3.59 پىرسەنتىنى ئىگىلىدى، كارخانا خادىمى 230 مىڭ 558 گە يېتىپ، ئومۇمىي خادىمنىڭ 33.59 پىرسەنتىنى ئىگىلىدى، مەھسۇلات قىممىتى 5 مىليارد 15 مىليون 260 مىڭ يۈەنگە يېتىپ، ئومۇمىي مەھسۇلات قىممىتىنىڭ 54.28 پىرسەنتىنى ئىگىلىدى؛ كوپېراتىپ كارخانىسى 491 گە يېتىپ، ئومۇمىي كارخانىنىڭ 0.2 پىرسەنتىنى ئىگىلىدى، كارخانا خادىمى 8004 گە يېتىپ، ئومۇمىي خادىمنىڭ 1.16 پىرسەنتىنى ئىگىلىدى، مەھسۇلات قىممىتى 113 مىليون 720 مىڭ يۈەنگە يېتىپ، ئومۇمىي مەھسۇلات قىممىتىنىڭ 1.23 پىرسەنتىنى ئىگىلىدى؛ يەككە ۋە خۇسۇسىي كارخانا 240 مىڭ 566 گە يېتىپ، ئومۇمىي كارخانىنىڭ 92.21 پىرسەنتىنى ئىگىلىدى، كارخانا خادىمى 447 مىڭ 863 گە يېتىپ، ئومۇمىي خادىمنىڭ 65.25 پىرسەنتىنى ئىگىلىدى، مەھسۇلات قىممىتى 4 مىليارد 111 مىليون 300 مىڭ يۈەنگە يېتىپ، ئومۇمىي مەھسۇلات قىممىتىنىڭ 44.49 پىرسەنتىنى ئىگىلىدى.

يېزا - بازار كارخانىلىرىنىڭ ئاساسلىق مەھسۇلات مىقدارى مۇنداق بولدى: ئالتۇن 853.78 كىلوگرام بولۇپ، 1993 - يىلدىكىدىن %75.29 ئاشتى؛ كۆمۈر 10 مىليون 597 مىڭ 700 تونىنا بولۇپ، %26.98 ئاشتى؛ پىششىقلانغان ئاشلىق 4 مىليون 18 مىڭ 300 تونىنا بولۇپ، %210.08 ئاشتى؛ سېمونت 201 مىڭ 800 تونىنا بولۇپ، %20.84 ئاشتى؛ فابرىكا قەغىزى ۋە ماتېرىيال 30 مىڭ 748.5 تونىنا بولۇپ، %17.57 ئاشتى؛ كېيىم - كېچەك 13 مىليون 821 مىڭ 600 قۇر بولۇپ، %79.10 ئاشتى؛ پۈتكۈزۈلگەن ئۆي كۆلىمى 2 مىليون 832 مىڭ كۋادرات مېتر بولۇپ، %4.33 كېمەيدى.

1994 - يىلى ئاپتونوم رايونىمىزدىكى يېزا - بازار كارخانىلىرى تەرەققىياتىنىڭ ئاساسلىق ئالاھىدىلىكى مۇنداق بولدى:

1. يۇقىرىنىڭ تۈرتكىسى كۈرۈنەرلىك ئۈنۈم بەردى. 1994 - يىل 1 - ئايدا ج ك پ شىنجاڭ ئۇيغۇر ئاپتونوم رايونلۇق 4 - نۆۋەتلىك كومىتېتى 6 - سانلىق ئومۇمىي (كېڭەيتىلگەن) يىغىنىدا، يېزا - بازار كارخانىلىرى ئاپتونوم رايونىنىڭ ئىقتىسادىي تەرەققىياتىدىكى ستراتېگىيىلىك مۇھىم نۇقتىلىرى قاتارىغا كىرگۈزۈلۈپ، يېزا - بازار كارخانىلىرى ئۈچۈن ئۇلۇغۋار نىشان بەلگىلەندى.

1993 - يىلى ئۆتكۈزۈلگەن سانجى يىغىنىغا ئولاپلا، 1994 - يىلى ئاپتونوم رايون يېزا - بازار كارخانىچىلىرىنى تەقدىرلەش يىغىنى ۋە يېزا - بازار كارخانىلىرىنىڭ تەرەققىياتىنى تېزلەتمەش تەجرىبىلىرىنى ئالماشتۇرۇش

1994 - يىلى ئاپتونوم رايونىمىزدىكى پېزا - بازار كارخانىلىرىنىڭ ئاساسىي ئەھۋالىنى كۆرسىتىش جەدۋىلى

	كارخانا سانى	ئىشچى - خىزمەتچىلەر سانى (كىشى)	تىجارەت كىرىمى (10 مىڭ يۈەن)	ئومۇمىي مەھسۇلات قىممىتى (10 مىڭ يۈەن) (ئۆزگەرىمەس باھا)	سانائەت ئومۇمىي مەھسۇلات قىممىتى (10 مىڭ يۈەن) (ئۆزگەرىمەس باھا)	باجدىن كېيىنكى پايدا (10 مىڭ يۈەن) ساپ پايدا	دۆلەت بېجى (10 مىڭ يۈەن)
ئاپتونوم رايون بويىچە جەمئىي	270042	744372	6076336	1025411	530862	83832	77087
ئۈرۈمچى شەھىرى	8449	39625	144628	146052	97207	8380	13250
قاراماي شەھىرى	53	985	1125	1257	416	86	112
تۇرپان ۋىلايىتى	19666	39683	56061	53529	23838	7262	6014
قۇمۇل ۋىلايىتى	8722	24742	22716	25302	14060	1058	1770
سانجى ئوبلاستى	36526	98776	210582	200584	110179	14776	15174
شىخەنزە شەھىرى	825	2826	2850	3548	2113	173	441
ئىلى ئوبلاستىغا بېۋاستە قاراشلىق ئورۇنلار	2	828	1735	2121	115	3	58
ئىلى ۋىلايىتى	28194	72525	75378	76283	38339	7518	4288
تارباغاتاي ۋىلايىتى	13729	41266	78037	78616	43933	5105	5688
ئالتاي ۋىلايىتى	10233	30077	50605	45462	22847	4297	2869
بورتالا ئوبلاستى	4348	17656	33899	27285	15185	812	2698
بايىنغولىن ئوبلاستى	9244	38591	108265	98829	36094	4468	6854
ئاقسۇ ۋىلايىتى	26371	67425	48887	46567	15469	6735	3329
قىزىلسۇ ئوبلاستى	11931	23944	13822	12963	4085	2315	680
قەشقەر ۋىلايىتى	53397	129531	72387	70000	26286	8393	4424
خوتەن ۋىلايىتى	18347	57945	36724	35600	15300	4058	1845
ئىشلەپچىقىرىش - قۇرۇلۇش بېكىتۈمىنى	20005	57947	118635	101383	65396	8393	7593

جالاڭ لەنيىڭ

يىغىنىنى ئۆتكۈزدى. ئاپتونوم رايونىمىزدىكى ئالاقىدار تارماقلار باش تۇزۇمىنى ئىلاھ قىلىشقا بىرلەشتۈرۈپ، پېزا - بازار كارخانىلىرىدىن ئېلىنىدىغان باجنى كەچۈرۈم قىلىشقا دائىر 23 ماددىلىق ئېتىبار بېرىش سىياسىتىنى تۈزۈپ چىقتى. ناھىيە (شەھەر) پېزا - بازار كارخانىلىرىنى راۋاجلاندۇرۇشقا سىلىتىمىلار بويىچە مەدەت بېرىش خىزمىتىنىڭ ئۇنۇمى بىرقەدەر ياخشى بولدى. يۇقىرىنىڭ

ئەشۇنداق تۈرتكىسى شىنجاڭ بويىچە داغدۇغا پەيدا قىلدى، پېزا - بازار كارخانىلىرىنىڭ تەرەققىياتى ئۈچۈن ئازادە تاشقى مۇھىت يارىتىپ بەردى.

2. پەن - تېخنىكىنىڭ تەرەققىياتىغا ئەھمىيەت بېرىلىپ، مەبلەغ سېلىش سالمىقى داۋاملىق ئاشۇرۇلدى. جايلار بازار ئېھتىياجىغا ئاساسەن، باشلىنىش نۇقتىسى، قوشۇمچە قىممىتى، تېخنىكا تەركىبى يۇقىرى ۋە بازار يولى مۇڭاپىق

تاۋارلارغا ئەھمىيەت بېرىپ، يېزا - بازار كارخانىلىرىنى نىسبىي مەركەزلىشتۈرگەن، دائىرە بويىچە ئېچىشقا پائال يېتەكلەپ، مەبلەغ سېلىش مۇھىم نۇقتىسىنى تەدرىجىي يۇقىرى، يېڭى تېخنىكىغا بۇراپ، يېزا - بازار كارخانىلىرىنىڭ تېخنىكا قاتلىمى ۋە پەن - تېخنىكا تەركىبىنى ئۆستۈرۈپ، يېزا - بازار كارخانىلىرىنىڭ پەن - تېخنىكا تەرەققىياتىنى ئۇنۇملۇك ئىلگىرى سۈردى. 1994 - يىلى 100 مىڭ يۇەندىن كۆپ مەبلەغ سېلىنغان تۈر 975 كە يەتتى. بۇنىڭ ئىچىدە يېڭىدىن قۇرۇلغان تۈر 585 كە، تېخنىكا ئۆزگەرتىش ۋە كېڭەيتىپ قۇرۇش تۈرى 390 گە يەتتى، بۇ تۈرلەرگە جەمئىي 1 مىليارد 949 مىليون يۇەن مەبلەغ سېلىندى. يىل ئاخىرىغىچە بۇ تۈرلەرنىڭ 90% تىن كۆپرەكى ئورۇندالدى، ئومۇمىي سېلىنغان مەبلەغ 1 مىليارد 37 مىليون يۇەنگە يېتىپ، 1993 - يىلىدىكىدىن 89.82% ئېشىپ، تارىختا مەبلەغ ئاڭ كۆپ سېلىنغان بىر يىل بولۇپ قالدى.

3. ھەرقايسى كەسىپلەر ئومۇميۈزلۈك راۋاجلاندى، بازارنىڭ جەلپ قىلىش رولى روشەن بولدى. يېزا - بازار كارخانىلىرىنىڭ ئومۇمىي مەھسۇلات قىممىتى قۇرۇلمىسىدا، يېزا ئىگىلىك، سانائەت، بىناكارلىق، ترانسپورت مۇلازىملىق كەسىپىدە تەكشى تەرەققىي قىلىش ۋەزىيىتى ساقلاپ قېلىندى، سانائەت كارخانىلىرى يەنىلا يېتەكچى ئورۇندا تۇردى. مۇشۇ بىر يىلدا يېزا - كەنت كوللېكتىپ سانائەت كارخانىلىرى مەھسۇلاتلىرىنىڭ سېتىلىش نىسبىتى 90% ئۆچۈرىلىدە بولۇپ كەلدى، كارخانىلارنىڭ بازارغا ماسلىشىش ئىقتىدارى يەنمۇ كۈچەيدى. سانائەت كارخانىلىرى ساھەسىدە پاختا توقۇمچىلىقى، يېزا ئىگىلىك قوشۇمچە مەھسۇلاتلىرىنى پىششىقلاپ ئىشلەش ۋە كۆمۈر قاتارلىق ساھەلەرنىڭ مەھسۇلات مىقدارى خېلى كۆپ ئاشتى. پاختا توقۇمچىلىق ساھەسىدە ھالقىسمان يىڭ ئارقىلىق توقۇش ئۈرچۈقى 180 مىڭ 60 قا، يەل ئارقىلىق توقۇش ئۈرچۈقى 3000 غا يەتتى، 1994 - يىلى 33 مىڭ 900 تونىنا پاختا يىپ ئىگىرىلىپ، 506 مىليون يۇەنلىك مەھسۇلات سېتىلدى.

4. يەككە، خۇسۇسىي ئىگىلىك ئۇچقاندەك راۋاجلىنىپ، ئىقتىسادنىڭ يېڭى ئۆسۈش نۇقتىسى بولۇپ قالدى. 1994 - يىلى يەككە، خۇسۇسىي كارخانىلارنىڭ مەھسۇلات قىممىتى 1 مىليارد 500 نەچچە مىليون يۇەن ساپ ئاشتى. يەككە، خۇسۇسىي ئىگىلىكنىڭ تەرەققىياتى ساننىڭ كۆپەيگەنلىكىدىلا ئەمەس، سۈپەتنىڭ ياخشىلانغانلىقىدىمۇ ئىپادىلىنىدۇ، مۇئەييەن كۆلەمدىكى بىر تۈركۈم خۇسۇسىي كارخانىلار يېزا - بازار كارخانىلىرى ئىقتىسادىنىڭ يېڭى ئۆسۈش نۇقتىسى بولۇپ قالدى.

5. نۇقتىلىق ناھىيە، يېزا، كەنت ۋە كارخانىلار ئۆزىگە يارىشا ئۇستۇنلۇك شەكىللەندۈرۈپ، رولىنى بىرقەدەر ياخشى جارى قىلدۇردى. مۇھىم نۇقتىنى تۇتۇش، ئادەتتىكىلىرىگە تۇرتكە بولۇش، «2121» قۇرۇلۇشىنى يولغا قويۇش ئارقىلىق زور بىر تۈركۈم تايانچ كارخانىلار شەكىللەندۈرۈلدى. يېزا - بازار كارخانىلىرى بويىچە ئومۇمىي مەھسۇلات قىممىتى ياكى تىجارەت كىرىمى 100 مىليون يۇەندىن ئاشقان ناھىيە (شەھەر) 32 گە، شۇ يىللىق ساپ كىرىمى 100 مىليون يۇەندىن ئاشقىنى 15 كە يەتتى. بۇنىڭ ئىچىدە ئۇرۇمچى ناھىيىسىنىڭ 1 مىليارد 350 مىليون يۇەنگە يەتتى؛ مەھسۇلات قىممىتى 10 مىليون يۇەندىن ئاشقان يېزا (بازار) 182 گە يەتتى، مەھسۇلات قىممىتى 100 مىليون يۇەنگە يەتكەن بىر تۈركۈم يېزا (بازار) شەكىللەندى؛ مەھسۇلات قىممىتى 5 مىليون يۇەندىن ئاشقان كەنت 51 گە يەتتى؛ مەھسۇلات قىممىتى 1 مىليون يۇەندىن ئاشقان كارخانا 666 گە يەتتى. لوپنۇر ناھىيىلىك پاختا توقۇمچىلىق فابرىكىسىنىڭ ئۇنۇمى مەھسۇلات قىممىتىنى 150 مىليون يۇەنگە يەتكۈزۈپ، ئاپتونوم رايونىمىزدىكى يېزا - بازار كارخانىلىرى ئىچىدە 1 - ئورۇنغا ئۆتتى. تايانچ قوشۇننىڭ تېزدىن زورىيىشى ئاپتونوم رايونىمىزدىكى يېزا - بازار كارخانىلىرىنىڭ ئومۇميۈزلۈك تەرەققىي قىلىشىغا تېخىمۇ تۈرتكە بولغانلىقتىن، ئاپتونوم رايونىمىزدىكى يېزا - بازار كارخانىلىرى ياخشى دەۋر قىلىدىغان تەرەققىيات يولىغا ماڭدى.

ساقلانغان ئاساسلىق مەسىلىلەر مۇنۇلار: بىرىنچىسى، مەبلەغ جەھەتتە تەمىنلەش بىلەن ئېھتىياج ئوتتۇرىسىدىكى زىددىيەت گەۋدىلىك، يوچۇق بىرقەدەر چوڭراق بولدى؛ ئىككىنچىسى، سانائەت ئىشلەپچىقىرىشىدا خۇشاللىق بىلەن ئەندىشە بىللە مەۋجۇت بولدى، ئوبوروت مەبلىغىنىڭ چەكلىمىسى تۇپەيلىدىن، تايانچ كارخانىلار تولۇق ئىشلىيەلمىدى، تېگىشلىك ئىقتىسادىي ئۈنۈم يارىتالمىدى؛ ئۈچىنچىسى، تەننەرخنى ئاشۇرۇپ، پايدىنى ئازايتىۋېتىدىغان ئامىللار كۆپەيگەنلىكتىن، ئىقتىسادىي ئۈنۈمنىڭ ئېشىش نىسبىتى نىسبىي تۆۋەن بولدى؛ تۆتىنچى، مۇلۇك ھوقۇقى ئىسلاھاتىنىڭ تەرەققىياتى ئاستا، پاي ھەمكارلىق تۈزۈمىنى يولغا قويۇش قىيىنراق بولدى؛ بەشىنچىسى، رايونلار ئارا تەرەققىيات تەكشى بولمىدى؛ ئالتىنچىسى، يېزا - بازار كارخانىلىرىنىڭ ئىچكى باشقۇرۇشىدا باشقۇرغۇچى تارماقلارنىڭ ئاپپارات قۇرۇلۇشىدا مەلۇم مەسىلىلەر ساقلاندى.

جالاڭ گوخۇا

لى لەيشۈن

«2121» قۇرۇلۇشى ئەھۋالى

ئاپتونوم رايونلۇق يېزا - بازار كارخانىلىرى ئىدارىسى يېزا - بازار كارخانىلىرىنىڭ تەرەققىيات قەدىمىنى تېزلىتىش

ئۇچۇن، «2121» قۇرۇلۇشى يەنى 8 - بەش يىللىق پىلان مەزگىلىدە يېزا - بازار كارخانىلىرىنىڭ ئومۇمىي مەھسۇلات قىممىتى 100 مىليون يۈەندىن ئاشقان ناھىيە (شەھەر) نى 20 گە، 10 مىليون يۈەندىن ئاشقان يېزا (بازار) نى 100 گە، 5 مىليون يۈەندىن ئاشقان كەنتنى 200 گە، 1 مىليون يۈەندىن ئاشقان كارخانىنى 1000 غا يەتكۈزۈش پىلانىنى تۈزۈپ چىقتى. 1994 - يىلىنىڭ ئاخىرىغىچە ئاپتونوم رايون بويىچە يېزا - بازار كارخانىلىرىنىڭ مەھسۇلات قىممىتى 100 مىليون يۈەنگە يەتكەن ناھىيە 32 گە، 10 مىليون يۈەندىن ئاشقان يېزا (بازار) 182 گە، 5 مىليون يۈەندىن ئاشقان كەنت 51 گە، مەھسۇلات قىممىتى 1 مىليون يۈەندىن ئاشقان كارخانا 666 گە يەتتى.

جالال گوخۇا
لى لەيشۇن

يېزا - بازار كارخانىلىرى بويىچە شەرق بىلەن غەربنىڭ ھەمكارلىشىشىدا ئۇلگە كۆرسىتىش قۇرۇلۇشى يولغا قويۇلدى

1994 - يىلى يېزا ئىگىلىك مىنىستىرلىكى تەشكىللەپ يولغا قويغان يېزا - بازار كارخانىلىرى بويىچە شەرق بىلەن غەربنىڭ ھەمكارلىشىشىدا ئۇلگە كۆرسىتىش قۇرۇلۇشى شىنجاڭدا باشلاندى. يېزا ئىگىلىك مىنىستىرلىكى تۇنجى تۈركۈمدە تەستىقلاپ نام بەرگەن يېزا - بازار كارخانىلىرى بويىچە شەرق بىلەن غەربنىڭ ھەمكارلىشىشىدا ئۇلگە كۆرسىتىدىغان 66 رايون قاتارىغا لوپنۇر ناھىيىسى شىنغا يېزا - بازار سانائەت رايونى ۋە ئۇرۇمچى ناھىيىسى باجياخۇ سانائەت رايونى كىرگۈزۈلدى.

جالال گوخۇا
لى لەيشۇن

ئاپتونوم رايونلۇق يېزا - بازار كارخانىلىرىنىڭ تەرەققىياتىنى تېزلىتىش تەجرىبىلىرىنى ئالماشتۇرۇش يىغىنى

1994 - يىل 6 - ئاينىڭ 14 - كۈنىدىن 17 - كۈنگىچە ئاپتونوم رايونلۇق پارتكوم، ئاپتونوم رايونلۇق خەلق ھۆكۈمىتى تەرىپىدىن كورلا شەھىرىدە ئۆتكۈزۈلدى. يىغىنغا ۋىلايەت، ئوبلاست، ناھىيە (شەھەر) لەر، ئاپتونوم رايونلۇق ئالاقىدار بۆلۈم، كومىتېت، نازارەت، ئىدارىلەرنىڭ مەسئۇللىرى ۋە يېزا - بازار كارخانىلىرىنى باشقۇرغۇچى تارماقلارنىڭ مەسئۇللىرىدىن بولۇپ 250 نەچچە كىشى قاتناشتى. يىغىن مەزگىلىدە، يىغىنغا قاتناشقان ۋەكىللەر كورلا شەھىرى، يەنجى ناھىيىسى، خوشۇت ناھىيىسى، لوپنۇر ناھىيىسىدىكى بىر تۈركۈم يېزا - بازار كارخانىلىرى ۋە مىكرو سانائەت رايونلىرىنى ئېكسكۇرسىيە قىلدى؛ ئوبلاست، ناھىيە، يېزا ۋەكىللىرىدىن 14 كىشى يىغىندا سۆزگە چىقتى؛ يىغىندا يېزا - بازار كارخانىلىرىنىڭ ئومۇمىي مەھسۇلات قىممىتى ياكى تىجارەت كىرىمىنى 100 مىليون يۈەندىن ئاشۇرغان 170 ناھىيە (شەھەر) تەقدىرلەندى ۋە مۇكاپاتلاندى. يىغىندا ئاپتونوم رايوننىڭ پارتىيە - ھۆكۈمەت رەھبەرلىرىدىن ۋالال لېچۈەن، ئابدۇرېھىم ھامۇت، جالال خېلىل قاتارلىق كىشىلەر مۇھىم سۆز قىلدى. بۇ قېتىمقى يىغىندا ئاپتونوم رايونىمىزنىڭ يېزا - بازار كارخانىلىرىنى راۋاجلاندۇرۇشىدىكى يېڭى تەجرىبە، يېڭى ئالاھىدىلىكلەر يەكۈنلەندى، تەرەققىياتنى تېزلىتىشنىڭ يېتەكچى ئىدىيىسى ۋە ئاساسىي تەسەۋۋۇرلىرى ئوتتۇرىغا قويۇلدى، يېزا - بازار كارخانىلىرىنى تېز راۋاجلاندۇرۇشقا دائىر چوڭ - چوڭ تەدبىرلەر ۋە ئېتىبار بېرىش سىياسەتلىرى مۇھاكىمە قىلىندى.

جالال گوخۇا
لى لەيشۇن

بىر تۈركۈم يېزا - بازار كارخانىچىلىرى ۋە يېزا - بازار كارخانىلىرى يېزا ئىگىلىك مىنىستىرلىكىنىڭ تەقدىرلىشىگە ئېرىشتى

1994 - يىل 11 - ئاينىڭ 14 - كۈنى مەملىكەتلىك يېزا - بازار كارخانىچىلىرىنى تەقدىرلەش يىغىنىدا، خې جەنشەن (خۇيزۇ) «مەملىكەت بويىچە مۇنەۋۋەر يېزا - بازار كارخانىچىسى» دېگەن نامغا ۋە كۈمۈش مېدال مۇكاپاتىغا ئېرىشتى؛ يې جەنلىن (خۇيزۇ)، ئابدۇرېھىم ھەسەن، جالال شۇشىك، ما شۇرېن (خۇيزۇ)، جۇ شىنياۋ، شاۋ شۇچېەن، ۋۇ جىشيا ۋە لى يەنجيې، يالال كېيىك، رازاق رەۋەيدۇل، راخمان قۇربان، مېك جىنرۇك، لى زىگىبى، يالال خۇەنلىنلار «مەملىكەتلىك يېزا - بازار كارخانىچىسى» دېگەن نامغا ئېرىشتى؛ ئۇرۇمچى ناھىيىسى باجياخۇ يېزا ئىگىلىك - سانائەت - سودا باش شىركىتى، كورلا شەھەرلىك «شەرق» سودا - سانائەت شىركىتى مەملىكەت بويىچە ئىقتىسادىي ئۈنۈمى ئەڭ ياخشى 1000 يېزا - بازار كارخانىسى قاتارىدىن ئورۇن ئالدى؛ ئالتاي ۋىلايەتلىك يېزا - بازار كارخانىلىرى تەمىنات - سودا شىركىتى، ئاقسۇ شەھەرلىك مادديي ئەشيا تەمىنات - سودا شىركىتى، ئۇرۇمچى ناھىيىسى باجياخۇ يېزا ئىگىلىك - سانائەت - سودا باش شىركىتىنىڭ ئىقتىساد - سودا شىركىتى يېزا - بازار كارخانىلىرى تەمىنات - سودا مىستېمىسى بويىچە مەملىكەتلىك ئىلغار كوللېكتىپ بولۇپ باھالاندى؛ جالال يىبىن، شۇ گۇيفېن (ئايال)، ۋۇ شياۋلىيالال (ئايال)، ۋالال مىڭلىن، جالال شىنيې، جاۋ شۇجۇلۇك، خېلىل

يېزا - بازار كارخانىلىرى بويىچە مەملىكەتلىك مۇنەۋۋەر تەمىنات - سودا خادىمى بولۇپ باھالاندى.

جالال گوخۇا
لى لەيشۇن

ئاپتونوم رايونلۇق يېزا - بازار كارخانا چىلىرىنى مۇكاپاتلاش يىغىنى

1994 - يىل 4 - ئاينىڭ 26 - كۈنى ئۈرۈمچى شەھىرىدە داغدۇغىلىق ئېچىلدى. يىغىندا ئاپتونوم رايونلۇق خەلق ھۆكۈمىتىنىڭ «شىنجاڭ ئۇيغۇر ئاپتونوم رايونىنىڭ مۇنەۋۋەر يېزا - بازار كارخانىچىلىرىنى ۋە يېزا - بازار كارخانىچىلىرىنى مۇكاپاتلاش توغرىسىدىكى قارارى» ئېلان قىلىندى. خې جەنشەن (خۇيزۇ)، يې جەنلىن (خۇيزۇ)، ئابدۇرېھىم ھەسەن، جۇ دېنپېي، يالال كېيىك، راخمان قۇربان، جالال شۇشېڭ، لى يەنجيې، كېرىم ئىمىن، يالال خۇەنلىنلار «ئاپتونوم رايون بويىچە مۇنەۋۋەر يېزا - بازار كارخانىچىسى» دېگەن نامغا ئېرىشتى، ئۇلار ئاپتونوم رايون دەرىجىلىك ئەمگەك نەمۇنىچىسى تەمىناتىدىن بەھرىمەن بولىدۇ، ئۇلارنىڭ ھەر بىرى 50 مىڭ يۈەن پۇل بىلەن مۇكاپاتلاندى؛ نايىنچىن قاتارلىق 100 كىشى «ئاپتونوم رايونلۇق يېزا - بازار كارخانىچىسى» دېگەن نامغا ئېرىشتى، ئۇلار ۋىلايەت (ئوبلاست، شەھەر) دەرىجىلىك ئەمگەك نەمۇنىچىسى تەمىناتىدىن بەھرىمەن بولىدۇ، ئۇلارنىڭ ھەربىرى 30 مىڭ يۈەن بىلەن مۇكاپاتلاندى.

جالال گوخۇا
لى لەيشۇن

سۇنئىي ئۇسۇلدا چاكاندا ئۆستۈرۈش تېخنىكىسى

بۇ تەتقىقات تۈرى خوشۇت ناھىيىلىك يېزا - بازار كارخانىلىرى ئىدارىسىنىڭ ئۈستىگە ئېلىنىشى، جۇڭگو پەنلەر ئاكادېمىيىسى بىئولوگىيە - تۇپراق - قۇملۇق تەتقىقات ئورنىنىڭ ھەمكارلىشىشى بىلەن ئۇچ يىلدا ئورۇندالدى ۋە 1994 - يىلى يېزا ئىگىلىك مىنىستىرلىكىنىڭ يېزا - بازار كارخانىلىرى پەن - تېخنىكىسى مۇكاپاتى بويىچە 3 - دەرىجىلىك مۇكاپاتقا ئېرىشتى.

بۇ تۈر گۈرۈپپىسىنىڭ 150 گېكتار بوز يەردە تەجرىبە قىلىشى، ئۇلگە كۆرسىتىشى ئارقىلىق ھەر بىر گېكتار يەرنىڭ ئونتۇرىچە چاكاندا مەھسۇلات مىقدارى 13 مىڭ 900 كىلوگرامغا، ھەر بىر تۇپ چاكاندىنىڭ ئونتۇرىچە ئېگىزلىكى 26 سانتىمېتر غا، ئېغىرلىنىڭ ئونۇملۇك تەركىبى 1.4% - 1.5% كە يەتتى. بۇ تۈردىكى تەجرىبىنىڭ مۇۋەپپەقىيەتلىك بولۇشى - ئېغىرلىن ئىشلەپچىقىرىشقا كېرەكلىك خام ئەشيا مەسلىسىنى ھەل قىلىش، ياۋا چاكاندا مەنبەسىنى، ئېكولوگىيىلىك تەڭپۇڭلۇقىنى قوغداش، دېھقانلارنىڭ كىرىسىنى ئاشۇرۇش جەھەتلەردە كۆرۈنەرلىك ئىقتىسادىي، ئىجتىمائىي ۋە ئېكولوگىيىلىك ئونۇم بېرىدۇ.

جالال گوخۇا
لى لەيشۇن

بېلىقچىلىق

بېلىقچىلىقنىڭ ئومۇمىي ئەھۋالى

1994 - يىلى ئاپتونوم رايونىمىز بويىچە سۇ مەھسۇلاتلىرىنىڭ ئومۇمىي مىقدارى 35 مىڭ 297 تونىنغا يېتىپ، 1993 - يىلدىكىدىن 22.4% ئاشتى. بۇنىڭ ئىچىدە بېقىلغان بېلىق مىقدارى 27 مىڭ 766 تونىنغا يېتىپ، 1993 - يىلدىكىدىن 24.98% ئاشتى؛ تۇتۇلغان بېلىق مىقدارى 7531 تونىنغا يېتىپ، 13.84% كۆپەيدى.

يەرلىك سىستېما بويىچە بېلىق مىقدارى 26 مىڭ 616 تونىنغا يېتىپ، 1993 - يىلدىكىدىن 26.6% ئاشتى؛ ئىشلەپچىقىرىش - قۇرۇلۇش بىكىتىمى سىستېمىسى بويىچە بېلىق 8681 تونىنغا يېتىپ، 11.23% ئاشتى. يەرلىك سىستېما بويىچە ئېلىنغان بېلىق 2000 تونىدىن ئاشقان ۋىلايەت، ئوبلاست، شەھەرلەر مۇنۇلار: سانجى ئوبلاستىنىڭ 6619 تونىا، ئىلى ۋىلايىتىنىڭ 4098 تونىا، بايىنغولىن ئوبلاستىنىڭ 3438 تونىا، ئالتاي ۋىلايىتىنىڭ 3416 تونىا، قەشقەر ۋىلايىتىنىڭ 2260 تونىا، ئۈرۈمچى شەھىرىنىڭ 2028 تونىا، ئاقسۇ ۋىلايىتىنىڭ 2009 تونىا. ئېلىنغان بېلىق 500 تونىدىن ئاشقان ناھىيە، شەھەرلەر مۇنۇلار: سانجى ئىشەھىرىنىڭ 3400 تونىا، باغراش ناھىيىسىنىڭ 2773 تونىا، بۇرۇلتوقاي ناھىيىسىنىڭ 2128 تونىا، غۇلجا ناھىيىسىنىڭ 1730 تونىا، قۇتۇبى ناھىيىسىنىڭ 1336 تونىا، ئۈرۈمچى ناھىيىسىنىڭ 1166 تونىا، يەكەن ناھىيىسىنىڭ 1143 تونىا (پەيلۇ دېھقانچىلىق مەيدانى ۋە يەكەن دەريالىسىنى باشقۇرۇش ئورنىنىڭكىمۇ شۇنىڭ ئىچىدە) ، مىچۇەن ناھىيىسىنىڭ 880 تونىا، غۇلجا شەھىرىنىڭ 818 تونىا، قورغاس ناھىيىسىنىڭ 700 تونىا، ماناس ناھىيىسىنىڭ 650 تونىا، ئاقسۇ شەھىرىنىڭ 530 تونىا.

بېلىق مىقدارى ئەڭ تېز ئاشقان رايونلار مۇنۇلار: تۇرپان ۋىلايىتىنىڭ 81.8% ئېشىپ، 54 تونىا ساپ كۆپەيدى؛

سانجى ئوبلاستىنىڭ %61.4 ئېشىپ، 2519 توننا ساپ كۆپەيدى؛ ئىلى ژىلايىتىنىڭ %36.4 ئېشىپ، 1094 توننا ساپ كۆپەيدى؛ ئۈرۈمچى شەھىرىنىڭ %22.6 ئېشىپ، 374 توننا ساپ كۆپەيدى؛ قۇمۇل ژىلايىتىنىڭ %25.7 ئېشىپ، 38 توننا ساپ كۆپەيدى.

باقمىچىلىق مەھسۇلات مىقدارى ئىچىدە كۆلچەكتە بېقىلغان بېلىق 19 مىڭ 594 تونىغا يېتىپ، 1993 - يىلىدىكىدىن %41.8 كۆپەيىپ، %70.6 نى ئىگىلىدى؛ سۇ ئامبىرىدا بېقىلغان بېلىق 5189 تونىغا يېتىپ، %7.4 ئاشتى؛ سۇ ئازگىلىدا بېقىلغان بېلىق 1948 تونىغا يېتىپ، %48.2 ئاشتى؛ كۆلدە بېقىلغان بېلىق 237 تونىغا، باشقا سۇدا بېقىلغان بېلىق 798 تونىغا يەتتى.

بېقىلغان مەھسۇلات مىقدارىدا ئەڭ كۆپ بولغان تۈرلەر مۇنۇلار: كارپ بېلىقى 12 مىڭ 474 تونا، لاققا بېلىقى بىلەن يوغان باش بېلىق 9426 تونا، زاغرا بېلىق 2261 تونا، تاپان بېلىق 1070 تونا، موزامبىك تىلاپىيە بېلىقى 447 تونا، قىزىل تۇرۇت بېلىقى 45 تونا، باشقا تۈردىكىلەر 2043 تونا.

باقمىچىلىق بىرلىك مەھسۇلاتى ئەڭ يۇقىرى بولغانلىرى: كۆلچەكنىڭ ئوتتۇرىچە مو بېشى مەھسۇلاتى 117.8 كىلوگرامغا؛ سۇ ئازگىلىنىڭ ئوتتۇرىچە مو بېشى مەھسۇلاتى 36.7 كىلوگرامغا؛ سۇ ئامبىرىنىڭ ئوتتۇرىچە مو بېشى مەھسۇلاتى 6.8 كىلوگرامغا؛ كۆلنىڭ ئوتتۇرىچە مو بېشى مەھسۇلاتى 1.2 كىلوگرامغا يەتتى.

1994 - يىلى ئاپتونوم رايونىمىز بويىچە تاتلىق سۇ باقمىچىلىق كۆلىمى 1 مىليون 213 مىڭ مۇغا يەتتى. بۇنىڭ ئىچىدە سۇ ئامبىرى باقمىچىلىق كۆلىمى 767 مىڭ مو، كۆل باقمىچىلىق كۆلىمى 199 مىڭ مو، كۆلچەك باقمىچىلىق كۆلىمى 166 مىڭ مو، سۇ ئازگىلى باقمىچىلىق كۆلىمى 53 مىڭ مو، باشقا باقمىچىلىق كۆلىمى 28 مىڭ مو. ئاپتونوم رايونىمىز بويىچە مۇشۇ بىر يىلدا 333 مىليون دانە بېلىجان يېتىشتۇرۇلدى. بېلىقچىلىق ئومۇمىي مەھسۇلات قىممىتى 211 مىليون يۈەنگە يېتىپ، ئۆزگەرمەس باھا بويىچە ھېسابلىغاندا 1993 - يىلىدىكىدىن %20.6 ئاشتى. كىشى بېشىغا 2.2 كىلوگرامدىن بېلىق توغرا كەلدى.

1994 - يىلى يېزا ئىگىلىك مىنىستىرلىكى ۋە ئاپتونوم رايونلۇق پەن - تېخنىكا كومىتېتى «كۆلچەكتىكى ئەركەك بېلىقنى 2 - نۆۋەت كۆچۈرۈپ بېقىشنى كېڭەيتىش پىلانى»، «سانجى ئوبلاستىنىڭ كۆلچەكتە بېلىق بېقىش بويىچە كەڭ كۆلەمدە يۇقىرى مەھسۇلات ئېلىش (3888، قۇرۇلۇشى)»،

«ھەجمى كىچىك، زىچلىقى يۇقىرى تور ساندۇقتا بېلىق بېقىش»، «شىنجاڭ بويىچە گالۇگېنلىق قۇرت بايلىق مەنبەسىنى تەكشۈرۈش» قاتارلىق تۈر ۋە تېمىلارنى سۇ مەھسۇلاتلىرى بويىچە پەن - تېخنىكا جەھەتتىن كېڭەيتىش تۈرى ۋە ئىلمىي تەتقىقات تېمىسى سۈپىتىدە چۈشۈردى.

لىۋ يىجەي

كوللېكتىپ، يەككە ئىگىلىكتىكى بېلىقچىلىق ئەھۋالى

1994 - يىلى ئاپتونوم رايونىمىزنىڭ كوللېكتىپ، يەككە ئىگىلىكتىكى بېلىقچىلىق مەھسۇلات مىقدارى 15 مىڭ 645 تونىغا يېتىپ، 1993 - يىلىدىكىدىن %28.4 ئاشتى. ۋە ئاپتونوم رايونىمىز بويىچە ئومۇمىي مەھسۇلات مىقدارىنىڭ 44.3 پىرسەنتىنى ئىگىلىدى. بېلىقچىلىق كەسىپى ئائىلىسى 3498 گە يەتتى، بۇنىڭ ئىچىدە بېلىق باققۇچى كەسىپى ئائىلىسى 3000 دىن ئاشتى، بېلىق بېقىش سۇ يۈزى 348 مىڭ مۇغا، بېلىق مەھسۇلات مىقدارى 13 مىڭ 457 تونىغا يېتىپ، ئاپتونوم رايون بويىچە باقمىچىلىق مەھسۇلات مىقدارىنىڭ 48.5 پىرسەنتىنى ئىگىلىدى. شۇنىڭ بىلەن بىللە، بېلىق باققۇچى ئائىلىلەر ئاساسىي گەۋدە قىلىنغان سۇ مەھسۇلاتلىرى باقمىچىلىق پاي چەكلىك شىركەتلىرى مەيدانغا كەلدى.

لىۋ يىجەي

بېلىقچىلىق باشقۇرۇش ئەھۋالى

1994 - يىلى ئاپتونوم رايونىمىز بويىچە بېلىقچىلىق باشقۇرۇش ئاپپاراتى 18 گە يەتتى. بۇنىڭ ئىچىدە ئاپتونوم رايون دەرىجىلىك ئاپپاراتى بىر، ژىلايەت، ئوبلاست دەرىجىلىك ئاپپاراتى يەتتە، ناھىيە دەرىجىلىك ئاپپاراتى ئون. ھەر دەرىجىلىك بېلىقچىلىق تارماقلىرى· بېلىق ئىشلەپچىقىرىش تەرتىپىنى ۋە ئىشلەپچىقارغۇچىلارنىڭ قانۇنىي ھوقۇق - مەنپەئىتىنى قوغداش، بېلىقچىلىقتا دائىر ماجىرالارنى ھەل قىلىش، بېلىقچىلىق بايلىقىنى قوغداش، كۆل باقمىچىلىقى خىزمىتىنى ياخشى ئىشلەش، بېلىقچىلىق قانۇنچىلىق قۇرۇلۇشىنى كۈچەيتىش، بېلىقچىلىق خادىملىرىنىڭ ساپاسىنى ئۆستۈرۈش قاتارلىق جەھەتلەردە يېڭى نەتىجىلەرگە ئېرىشتى.

ئاپتونوم رايونلۇق بېلىقچىلىق باشقۇرۇش پونكتى، خېيلۇڭجياڭ سۇ مەھسۇلاتلىرى تەتقىقات ئورنى قاتارلىق ئورۇنلار بىرلىشىپ ئۇستىكە ئالغان يېزا ئىگىلىك مىنىستىرلىكى چۈشۈرگەن «يوقىلىش خەۋپىگە دۇچ كەلگەن شىنجاڭ يوغان باش بېلىقى بايلىقىنى تەكشۈرۈش ۋە ئۇنى

قوغداش تەدبىرلىرى تەتقىقاتى» تېمىسى 1994 - يىل 8 - ئايدا يېزا ئىگىلىك مىنىستىرلىكى بېلىقچىلىق ئىدارىسىنىڭ رىياسەتچىلىكىدە مۇتەخەسسىسلەرنىڭ باھالىشىدىن ئۆتتى.

ئاپتونوم رايونلۇق بېلىقچىلىق باشقۇرۇش پونكتىنى تەييارلىغان «ئاپتونوم رايونىنىڭ بېلىقچىلىق قانۇنىنى يولغا قويۇش چارىسى، گە خىلاپلىق قىلغانلارغا مەمۇرىي جازا بېرىش توغرىسىدىكى بەلگىلىمە» ئاپتونوم رايونلۇق خەلق ھۆكۈمىتىنىڭ تەستىقلىشى ئارقىلىق، ئاپتونوم رايونلۇق سۇچىلىق نازارىتى تەرىپىدىن ئېلان قىلىنىپ يولغا قويۇلدى.

1994 - يىل 12 - ئايدا ئاپتونوم رايونلۇق بېلىقچىلىق باشقۇرۇش باش پونكتى بېلىقچىلىق كادىرلىرىنى تەربىيىلەش يۈزىسىدىن ئۇرۇمچى شەھىرىدە ئون كۈنلۈك كۇرس ئېچىپ، 33 كىشىنى تەربىيىلىدى.

شياۋ لياڭمىڭ

ئالاھىدە سۇ مەھسۇلاتلىرى باقمىچىلىقى

1994 - يىلى ئاپتونوم رايونىمىزدا ئىككى ئورۇندا سۇ مەھسۇلاتلىرى باقمىچىلىق مەيدانى قۇرۇلدى. شىنجاڭنىڭ ئالاھىدە موكا بېلىق ۋە ئوكۇن بېلىقىنى بېقىشنى ئاساس قىلغان بۇرۇلتوقاي ناھىيىلىك موكا بېلىقى ۋە ئوكۇن بېلىقى قىمچىلىق مەيدانىدا ھازىر بېلىجان يېتىشتۇرۇش كۆلچىكى 500 موغا، چوڭ بېلىق سۇ ئازگىلى 4000 موغا يەتتى، بۇ مەيدان 890 مىڭ بېلىجان، 20 مىڭ سورتلۇق بېلىق يېتىشتۇردى، خېيلۇڭجياڭ ئۆلكىسىنى 1000 دانە موكا بېلىق ۋە ئوكۇن بېلىقى بىلەن تەمىنلىدى.

ئۇرۇمچى شەھەرلىك خۇڭيەن سۇ مەھسۇلاتلىرى تەرەققىيات شىركىتىنىڭ تاشپاقا باقمىچىلىق مەيدانى قۇرۇلۇشىغا جەمئىي 1 مىليون 500 مىڭ يۈەن مەبلەغ سېلىندى، تاشپاقا يېتىشتۇرۇش كۆلچىكى 512 كۋادرات مېتىرغا يەتتى ھەمدە بىر يۇرۇش مۆكەمەل بولغان سۇ كىرگۈزۈش ۋە سۇ چىقىرىۋېتىش سىستېمىسى، سۇ يەڭگۈشلەش ئارقىلىق تېمپېراتۇرىنى تەڭشەش كۆلچىكى، پەلەمپەيسىمان يېتىشتۇرۇش كۆلچىكى، ئاپتوماتىك سۇ تېمپېراتۇرىسىنى تەڭشەش ئۈسكۇنىسى قاتارلىقلار ئورۇنلاشتۇرۇلدى، ئومۇمىي قۇرۇلۇش كۆلىمى 980 كۋادرات مېتىر، لايىھىدىكى ئىقتىدارى بويىچە يىلىغا ئۈچ تونىا تاشپاقا، ئىككى تونىا باشقا داڭلىق، ئالاھىدە سۇيەتلىك سۇ مەھسۇلاتى ئېلىنىدۇ، يىللىق مەھسۇلات قىممىتى 2 مىليون 500 مىڭ يۈەنگە يېتىدۇ. بۇ مەيدان 300 كىلوگرام «جۇڭخۇا» تاشپاقا بالىسى، 3600 دانە كىچىك تاشپاقا، 100 كىلوگرام گۆشلۈك پاقا ۋە ھەر قىسىم سازلىق راكى، مىسىر پىلىك بېلىقى قاتارلىقلارنى كىرگۈزدى.

لیۇ يىجەي

نامراتلارنى يۆلەش، ئىگىلىكنى گۈللەندۈرۈش ئەھۋالى

ئاپتونوم رايونىمىز 1 مىليون ئادەمنىڭ كىيىمى پۈتۈن، قورسىقى توق بولۇش مەسىلىسىنى ھەل قىلىش قۇرۇلۇشى پىلانى

1994 - يىل 12 - ئاينىڭ 27 - كۈنى ئاپتونوم رايونلۇق خەلق ھۆكۈمىتى «شىنجاڭ ئۇيغۇر ئاپتونوم رايونىنىڭ 1 مىليون ئادەمنىڭ كىيىمى پۈتۈن، قورسىقى توق بولۇش مەسىلىسىنى ھەل قىلىش قۇرۇلۇشى پىلانى» (تۆۋەندە قىسقارتىلىپ «پىلان» دېيىلىدۇ) نى بېسىپ تارقاتتى. بۇ پىلان نامراتلارنى يۆلەش خىزمىتىنىڭ ۋەزىپىسى ۋە ۋەزىپىسى، كۆرەش نىشانى، ئۇسۇلى، يولى ۋە ئاساسىي شەكلى، نامراتلارنى يۆلەش مەبلىغىنى باشقۇرۇش، ئىشلىتىش، سىياسەت، تەدبىر جەھەتلەردىن كاپالەتلەندۈرۈش، تارماقلارنىڭ ۋەزىپىسى ۋە ئىجتىمائىي سەپەرۋەرلىك، تەشكىلىي رەھبەرلىك قاتارلىق يەتتە قىسىمغا بۆلۈنگەن. بۇ پىلان ئاپتونوم رايونىنىڭ ھازىردىن باشلاپ مۇشۇ ئەسىرنىڭ ئاخىرىغىچە بولغان نامراتلارنى يۆلەش، ئېگىلىكنى راۋاجلاندۇرۇش پروگراممىسى ۋە ئىجتىمائىي تەرەققىيات پىلانىنىڭ مۇھىم تەركىبىي قىسمى سۈپىتىدە يىلدىن يىلغا ئەمەلىيلەشتۈرۈلىدۇ.

پىلاندا مۇنداق دەپ كۆرسىتىلدى: ئاپتونوم رايونلۇق پارتكوم ۋە ئاپتونوم رايونلۇق خەلق ھۆكۈمىتى ئىشلەپچىقىرىش كۈچلىرىنى يەنىمۇ ئازاد قىلىپ ۋە راۋاجلاندۇرۇپ، دېھقانچىلىق، چارۋىچىلىق رايونلىرىدىكى بىر قىسىم ئاممىنىڭ نامراتلىق مەسىلىسىنى ھەل قىلىپ خەلقنى بېيىتىش ئۈچۈن، 1994 - يىلدىن 2000 - يىلغىچە نامراتلارنى يۆلەش خىزمىتىگە بولغان رەھبەرلىكنى يەنىمۇ كۈچەيتىپ، ئادەم كۈچى، مادىدىي كۈچ، مالىيە كۈچىنى مەركەزلەشتۈرۈپ، نامراتلارنى يۆلەش بويىچە تەشكىللىك، پىلانلىق، چوڭ كۆلەملىك جەڭ قىلىپ، يەتتە يىل ۋاقىت سەرپ قىلىپ، ئاپتونوم رايونىمىزنىڭ دېھقانچىلىق، چارۋىچىلىق رايونلىرىدىكى 200 مىڭ ئائىلە، 1 مىليون 70 مىڭ نامرات ئاھالىنىڭ كىيىمى پۈتۈن بولۇش، قورسىقى توق بولۇش مەسىلىسىنى ئاساسىي جەھەتتىن ھەل قىلىش، 2000 - يىلغا بارغاندا مۇتلەق كۆپ ساندىكى نامرات

ئائىلىلەرنىڭ كىشى بېشىغا توغرا كېلىدىغان يىللىق ساپ كىرىمنى 1990 - يىلدىكى ئۆزگەرمەس باھا بويىچە ھېسابلىغاندا 500 يۈەنگە يەتكۈزۈشنى قارار قىلدى.

پىلاننىڭ «نامراتلارنى يۆلەش خىزمىتىنىڭ ۋەزىپىسى» دە مۇنداق كۆرسىتىلگەن: ئاپتونوم رايونلۇق پارتكوم ۋە ئاپتونوم رايونلۇق خەلق ھۆكۈمىتى نامراتلارنى يۆلەش خىزمىتىگە ئىنتايىن ئەھمىيەت بەردى، 1986 - يىلى قەشقەردە جەنۇبىي شىنجاڭدىكى ئىككى ۋىلايەت، بىر ئوبلاستنى نامراتلىقتىن قۇتۇلدۇرۇپ بېيىتىش خىزمىتى سۆھبەت يىغىنى، ئالتايدا شىمالىي شىنجاڭدىكى چارۋىچىلىق رايونلىرىنىڭ ئىگىلىكىنى تېز راۋاجلاندۇرۇش سۆھبەت يىغىنى ئۆتكۈزۈپ، نامراتلارنى يۆلەش خىزمىتىنىڭ ۋەزىپىسىنى ئايدىڭلاشتۇرۇدى، دېھقانچىلىق، چارۋىچىلىق رايونلىرىدا نامراتلارنى يۆلەش، ئىگىلىكنى راۋاجلاندۇرۇشنىڭ فاكتورى، سىياسەت ۋە تەدبىرلىرىنى تۈزۈپ چىقتى. بىرنەچچە يىلدىن بېرى، ھەر دەرىجىلىك پارتكوم ۋە ھۆكۈمەتلەر ۋە تارماقلار، ھەر مىللەت كادىرلىرى ۋە ئاممىنىڭ ئورتاق تىرىشىشى تارقىدا، نامراتلارنى يۆلەش خىزمىتىدە قۇتقۇزۇش شەكلىدىكى يۆلەشتىن ئېچىش شەكلىدىكى يۆلەشكە ئۆتۈش ئەمەلگە ئاشتى، نامرات رايونلارنىڭ ئۇل مۇئەسسەسە قۇرۇلۇشى كۆچەيدى، دېھقانچىلىق، چارۋىچىلىق يىلمۇ يىل تەرەققىي قىلدى، دېھقان، چارۋىچىلارنىڭ نامراتلىق ئەھۋالىدا ئۆزگىرىش بولدى.

باھانىڭ ئۆرلىشى ۋە نامراتلارنى يۆلەش ئۆلچىمىنىڭ تەڭشىلىشى قاتارلىق سەۋەبلەر تۈپەيلىدىن، ئاپتونوم رايونىمىز بويىچە 1 مىليون 70 مىڭ ئاھالە، 30 ناھىيە ۋە نامرات بولمىغان ناھىيىلەردە 19 يېزا تېخى نامرات ھالەتتە تۇرماقتا. نامرات ئاھالە ئاقچى، تاشقورغان، قاراقاش، كەلپىن، گۇما، ئاقتۇ، لوپ ناھىيىلىرى، ئاتۇش شەھىرى، چىرا، تولى، ئۈلۈغچات، كېرىيە، مورى، نىيە، بارىكۆل، بۈرۈلتوقاي، يېڭىسار، يوپۇغا، نىلقا، قەشقەر يېڭىشەھەر، قەشقەر كوناشەھەر، خوتەن، قاغىلىق، ئۈچتۇرپان ناھىيىلىرى، خوتەن شەھىرى قاتارلىق «دۆلەتنىڭ يەتتە يىلدا 8 مىليون نامراتنى يۆلەش بويىچە ئىستىھكامغا ھۆجۇم قىلىش پىلانى» بويىچە يۆلىنىدىغان 25 نامرات ناھىيە، شەھەرگە ۋە ئاپتونوم رايون نۆقتىلىق يۆلەيدىغان قوبۇقسار، جېمنەي، بۈرچىن، چىگگىل، پەيزاۋاتتىن ئىبارەت بەش نامرات ناھىيىگە بەرىكەزلەشكەن. بۇ ناھىيىلەر، ئاساسلىقى، چەت - ياقا، سوغاق، سۇيى كەمچىل رايونلارغا ۋە يەرلىك كىشىلىك كۆپلەپ يۇز بېرىدىغان رايونلارغا جايلاشقان. بۇلارنىڭ ئورتاق ئالاھىدىلىكى شۇكى، تەبىئىي شارائىتى ناچار، ئىقتىسادىي ئاساسى ئاجىز، مەدەنىيەت - ماارىپ ئىشلىرى ئارقىدا قالغان، ئاز سانلىق مىللەتلەر توپلىشىپ ئولتۇراقلاشقان. بۇ جايلار كىيىمى پۈتۈن، قورسىقى توق بولۇش مەسىلىسىنى ھەل قىلىشتىكى ئاساسىي جەڭ مەيدانى بولۇپ ھېسابلىنىدۇ.

1994 - يىلدىن 2000 - يىلغىچە بولغان يەتتە يىلدا ھەر يىلى ئوتتۇرا ھېساب بىلەن 150 مىڭ ئادەمنىڭ كىيىمى پۈتۈن، قورسىقى توق بولۇش مەسىلىسى ھەل قىلىنىدۇ.

پىلاندا بەلگىلەنگەن كۆرسەتكۈچ نىشانى مۇنداق:

1) 2000 - يىلغا بارغاندا نامرات ئاھالىلەرنىڭ كىيىمى پۈتۈن، قورسىقى توق بولۇش مەسىلىسى ھەل قىلىشنىڭ ئۆلچىمى:

نامرات رايونلارنىڭ كىشى بېشىغا توغرا كېلىدىغان كىرىمنى بۇندىن كېيىنكى يەتتە يىلدا ھەر يىلى 70 يۈەندىن 100 يۈەنگىچە كۆپەيتىشنى قولغا كەلتۈرۈش. 1990 - يىلدىكى ئۆزگەرمەس باھا بويىچە ھېسابلىغاندا، مۇتلەق كۆپ ساندىكى نامرات ئاھالىلەرنىڭ كىشى بېشىغا توغرا كېلىدىغان يىللىق ساپ كىرىمنى 500 يۈەندىن ئاشۇرۇش، كىشى بېشىغا توغرا كېلىدىغان ئاشلىقنى 200 كىلوگرامدىن، ھەر بىر ئائىلىنىڭ ئۆيىنى ئوتتۇرا ھېساب بىلەن ئىككى ئېغىزدىن ئاشۇرۇش.

دېھقانچىلىق رايونلىرىدىكى ھەربىر ئائىلىگە بىر مودىن مۇقىم، يۇقىرى ھوسۇللۇق ئاساسىي ئاشلىق ئېتىزى، بىر مودىن ئىقتىسادىي زىرائەت ئېتىزى، بىر مودىن مېۋىلىك باغ، بەش تۈياقتىن ئون تۈياققىچە چارۋا توغرا كەلگەن بولۇش، چارۋىچىلىق رايونلىرىدا ئولتۇراقلىشىش ۋە بىرىم ئولتۇراقلىشىشنى يولغا قويۇش، كىشى بېشىغا ئون تۈياقتىن 20 تۈياققىچە چارۋا توغرا كەلگەن بولۇش، ھەربىر ئائىلىنىڭ ئاساسىي يەم - خەشەك بازىسى بولۇش، ھەربىر دېھقان ئائىلىسى ياكى چارۋىچى ئائىلىسىدە بىردىن ئەمگەك كۈچى دېھقانچىلىق ياكى چارۋىچىلىقتىن باشقا كەسىپ بىلەن شۇغۇللىنىدىغان بولۇش، كىيىمى پۈتۈن، قورسىقى توق بولۇش مەسىلىسىنى مۇقىم ھەل قىلىشنىڭ شارائىتىنى ھازىرلاپ، ئۆزىنى ئۆزى تەرەققىي قىلدۇرۇش ئىقتىدارىنى دەسلەپكى قەدەمدە شەكىللەندۈرۈش، نامراتلىق نىسبىتىنى 5% تىن تۆۋەن دائىرىدە تىزگىنلەش.

2) ئۇل مۇئەسسەسە قۇرۇلۇشى ياخشىلىنىدۇ.

نامرات رايونلاردىكى ئادەم ۋە چارۋىلارغا كېرەكلىك سۇ مەسىلىسى ئاساسىي جەھەتتىن ھەل قىلىنىدۇ.

سۇچىلىق مۇئەسسەسە قۇرۇلۇشى كۆچەيتىلىپ، سۇ مەنبەسىنى ئېچىپ، سۇ تېجەش چىڭ ئوتۇلۇپ، دېھقانچىلىق، چارۋىچىلىق ئىشلەپچىقىرىش شارائىتىنى كۆرۈنەرلىك ياخشىلىنىدۇ، ئاپەتكە قارشى تۇرۇش ئىقتىدارى يەنمۇ كۈچەيتىلىدۇ.

كۆچەت تىكىپ، ئورمان بەرپا قىلىش ئارقىلىق،

ئېكولوگىيىلىك توساق بەرپا قىلىنىپ، ئىشلەپچىقىرىش ۋە تۇرمۇش مۇھىتى ياخشىلىنىدۇ، كۆپ ساندىكى نامرات ناھىيىلەردە ئورمان بىلەن تورلاشتۇرۇشنى ئومۇملاشتۇرۇش ئۇچۇن تىرىشىلىدۇ.

نامراتلارنى يۆلەش تاشيولى ياسىلىدۇ، پوچتا - تېلېگراف مۇئەسسەسىلىرى كۆپەيتىلىپ، ھەممە يېزا - بازارلار ۋە سودا بازارلىرى، تاۋار ئىشلەپچىقىرىش بازىلىرى مەركەزلەشكەن جايلاردا ئاپتوموبىل قاتنىشى، خەۋەرلىشىش، تېلېفون ئالاقىسى يولغا قويۇلىدۇ.

نامرات ناھىيىلەرنىڭ ۋە مۇتلەق كۆپ ساندىكى نامرات يېزا - بازارلارنىڭ توك ئىشلىتىش مەسلىسى ھەل قىلىنىدۇ، ناھىيە بويىچە كىشى بېشىغا توغرا كېلىدىغان ئوتتۇرىچە توك سەرپىياتى ئون كىلوۋاتت سائەتكە يەتكۈزۈلىدۇ.

3) مەدەنىيەت - ماارىپ، سەھىيە ئىشلىرى تەرەققىي قىلدۇرۇلىدۇ.

باشلانغۇچ ماارىپ ئاساسىي جەھەتتىن ئومۇملاشتۇرۇلىدۇ، كۆپ ساندىكى ياشلار ساۋاتلىق بولۇش سەۋىيىسىگە يەتكۈزۈلىدۇ.

چوڭلار كەسىپ - تېخنىكا ماارىپى ۋە ئۇلارنى ئەمەلىي قوللىنىلىدىغان تېخنىكا جەھەتتىن تەربىيىلەش قانات يايدۇرۇلۇپ، مۇتلەق كۆپ ساندىكى ياش ئەمگەك كۈچلىرىگە بىردىن ئىككىگىچە ئەمەلىي قوللىنىلىدىغان تېخنىكا ئىگىلىتىلىدۇ.

داۋالاش - سەھىيە شارائىتى ياخشىلىنىپ، يەرلىك كېسەللىكلەر تىزگىنلىنىپ، كىشىلەرنىڭ سالامەتلىك سەۋىيىسى كۆرۈنەرلىك ئۆستۈرۈلىدۇ.

پىلانلىق پەرزەنت كۆرۈش يولغا قويۇلۇپ، نوپۇسنىڭ تەبىئىي كۆپىيىش نىسبىتى پەيدىنپەي 18.7‰ دائىرىدە تىزگىنلىنىدۇ.

پىلاندا يەنە تۆۋەندىكىدەك ئېتىبار بېرىش سىياسەتلىرى بەلگىلەندى:

1) قەرز پۇل جەھەتتىن ئېتىبار بېرىلىدۇ.

ئاپتونوم رايونلۇق خەلق ھۆكۈمىتى 1994 - يىلدىن 2000 - يىلغىچە يەرلىك سېلىنما سۇپىتىدە ھەر يىلى 50 مىليون يۈەن ئۆسۈملۈك قەرز پۇل ئورۇنلاشتۇرۇپ، ئۇنى دۆلەت ۋە ئاپتونوم رايون بويىچە يۆلىنىدىغان نامرات ناھىيە ۋە نامرات بولمىغان ناھىيىلەردىكى نامرات يېزىلار (يۇنىك ئىچىدە دۆلەت نۆقتىلىق يۆلەيدىغان نامرات ناھىيىلەرگە بېرىلىدىغىنى 36 مىليون يۈەن، ئاپتونوم رايون يۆلەيدىغان نامرات ناھىيىلەرگە بېرىلىدىغىنى 10 مىليون يۈەن، نامرات بولمىغان ناھىيىلەردىكى نامرات يېزىلارغا بېرىلىدىغىنى 4 مىليون يۈەن) غا ئىشلىتىشنى قارار قىلدى. قەرز پۇلنى قايتۇرۇش مۇددىتى ئۇچ يىل، ئۆسۈم قوشۇپ بېرىش مۇددىتى ئۇچ يىل بولىدۇ، ئۆسۈمى ئادەتتە دېھقانچىلىق قەرز پۇلىنىڭ ئۆسۈمى بويىچە ھېسابلىنىدۇ، بۇنىڭ ئىچىدە ئايلىق ئۆسۈمىنىڭ 2.4‰ نى قەرز پۇل ئىشلەتكەن ئورۇنلار ئۈستىگە ئالىدۇ، قالغان قىسمىنى ئاپتونوم رايون مالىيەسى ئۈستىگە ئالىدۇ.

ئەسلىدە جەنۇبىي شىنجاڭدىكى ئۇچ ۋىلايەت، بىر ئوبلاستقا بېرىش بەلگىلەنگەن 35 مىليون يۈەن نامراتلارنى يۆلەش - ئىشلەپچىقىرىش ئوبوروت قەرز پۇلى خوتەن، قەشقەر، قىزىلسۇ ۋە ئاقسۇدىن ئىبارەت ئۇچ ۋىلايەت، بىر ئوبلاستنىڭ نامراتلارنى يۆلىشىگە مەخسۇس ئىشلىتىلىدۇ.

ئاپتونوم رايون 7 - بەشىللىق پىلان مەزگىلىدە ھەر يىلى جەنۇبىي شىنجاڭدىكى ئۇچ ۋىلايەت، بىر ئوبلاستقا 7 مىليون يۈەن نامراتلارنى يۆلەش - ئىشلەپچىقىرىش ئوبوروت پۇلى ئورۇنلاشتۇرۇش ئاساسىدا، 1993 - يىلدىن باشلاپ يەنە ھەر يىلى 3 مىليون يۈەن ئاجرىتىپ، ئوبوروت مەبلىغىنى 10 مىليون يۈەنگە يەتكۈزىدۇ، بۇ پۇل خوتەن، قەشقەر، قىزىلسۇ، ئاقسۇدىن ئىبارەت ئۇچ ۋىلايەت، بىر ئوبلاستتىكى ناھىيە، يېزىلارنىڭ ئىگىلىكىنى راۋاجلاندۇرۇشقا ۋە يېزا 2 ،، 3 - كەسىپلەرنىڭ ئوبوروت مەبلىغى ۋە قەرز پۇل ئۆسۈمىنى سۇپىتىدە ئىشلىتىلىدۇ.

نامرات ناھىيىلەرگە تېخنىكا ئۆزگەرتىش قەرز پۇلى ۋە كوللېكتىپ ئورۇنلارنىڭ سانائىت، ئوسكۇنىلىرى قەرز پۇلى ئۆسۈمى جەھەتتە، دۆلەت بەلگىلىگەن بىر تۇتاش ئۆسۈم نىسبىتى ئاساسىدا مۇڭاپىق ئېتىبار بېرىلىدۇ.

نامرات ناھىيىلەرگە يەرلىك دۆلەت ئىگىلىكىدىكى سانائەت، ناھىيە باشقۇرۇشىدىكى سانائەت، قاتناش - ترانسپورت تۇراقسىز مەبلەغ قەرز پۇلى ئۆسۈمى جەھەتتە ھازىرقى سىياسەت بويىچە مۇڭاپىق ئېتىبار بېرىلىدۇ.

جەنۇبىي شىنجاڭدىكى ئۇچ ۋىلايەت، بىر ئوبلاستنىڭ ۋە باشقا ۋىلايەت، ئوبلاستلارنىڭ نامرات ناھىيىلىرىدە قۇرۇلىدىغان يېزا - بازار كارخانىسى تۈرى ۋە نامراتلارنى يۆلەش تۈرىگە قەرز پۇل بېرىش جەھەتتە، ئۆزى تەيىارلايدىغان مەبلەغ نىسبىتى 30% تىن 10% كە چۈشۈرۈلىدۇ.

2) مالىيە، باج جەھەتتىن ئېتىبار بېرىلىدۇ.

جەنۇبىي شىنجاڭدىكى ئۇچ ۋىلايەت، بىر ئوبلاستقا نامراتلارنى يۆلەش بويىچە ھەر يىلى 25 مىليون يۈەن مۇ ئىنشائات - مۇ ئېلېكتر ئاساسىي قۇرۇلۇشى مەبلىغى ئاجرىتىپ بېرىلىدۇ (يۇنىك ئىچىدە خوتەن ۋىلايىتىگە 7 مىليون يۈەن، قەشقەر ۋىلايىتىگە 8 مىليون 500 مىڭ يۈەن، قىزىلسۇ ئوبلاستىغا 5 مىليون يۈەن، ئاقسۇ ۋىلايىتىگە 4 مىليون 500 مىڭ يۈەن بېرىلىدۇ). بۇ پۇلنى ئاپتونوم رايونلۇق پىلان كومىتېتى ئۇچ ۋىلايەت، بىر ئوبلاستنىڭ مۇ ئىنشائات - مۇ ئېلېكتر ئاساسىي قۇرۇلۇشىغا ھەمدە ئەتىيازدىكى

قۇرغاقچىلىق، يازدىكى كەلكۈنگە تاقابىل تۇرۇش، قۇم، شورنى تىزگىنلەش ئىشلىرىغا ئىشلىتىشكە ئورۇنلاشتۇرىدۇ.

ئاپتونوم رايون ھەر يىلى جەنۇبىي شىنجاڭدىكى ئۇچ ۋىلايەت، بىر ئوبلاستقا 6 مىليون يۈەن ناھىيە، يېزا يولى يارىدەم پۇلى ئاجرىتىپ بېرىدۇ، بۇ پۇل ناھىيە، يېزا يولى قۇرۇلۇشىغا مەخسۇس ئىشلىتىلىدۇ.

جەنۇبىي شىنجاڭدىكى ئۇچ ۋىلايەت، بىر ئوبلاستنىڭ ۋە باشقا نامرات ناھىيىلەرنىڭ ئېكسپورت قىلىنىدىغان چوچۇكبۇيا، پىيەك تىجارىتىنى قويۇۋېتىشكە رۇخسەت قىلىنىدۇ، چوچۇك بۇيا ۋە پىيەكنى شۇ جايلاردىكى تاشقى سودا، تىببىي دورىگەرلىك تارماقلىرى بىر تۇتاش سېتىۋالىدۇ ۋە ساتىدۇ. تىببىي دورا شىركەتلىرى پىلان سىرتىدا ئالغان چوچۇك بۇيا ئوتلاق خىراجىتىنى چوچۇك بۇيا چىقىدىغان ۋىلايەت، ئوبلاستلارنىڭ مالىيەسىگە قايتۇرۇپ بېرىدۇ، بۇ پۇل ئوتلاق قۇرۇلۇشىنى تەرەققىي قىلدۇرۇشقا مەخسۇس ئىشلىتىلىدۇ.

چارۋىچىلىق، يېزىم دېھقانچىلىق، يېزىم چارۋىچىلىق بىلەن شۇغۇللىنىدىغان نامرات ناھىيىلەردىكى چارۋىچىلارنىڭ ئولتۇراقلىشىشى ئۈچۈن كېتىدىغان مەبلەغ جەھەتتە ۋىلايەت، ناھىيە، يېزىلار ئۆزى تەييارلىغان مەبلەغدىن باشقا، پۇل ئورنىغا ئىش تېپىپ بېرىش ئاساسىدىكى نامراتلارنى يۆلەش مەبلىغىدىن نۇقتىلىق ئورۇنلاشتۇرۇلىدۇ.

ئاپتونوم رايون مالىيەسى ھەر يىلى جەنۇبىي شىنجاڭدىكى ئۇچ ۋىلايەت، بىر ئوبلاستنىڭ ھەر بىرىگە 1 مىليون يۈەن ئۆتنە بېرىدۇ. بۇ پۇلنى ۋىلايەت، ئوبلاستلار ناھىيە (شەھەر) لەرنىڭ چېگرا سودىسى ئۈچۈن مەركەزلىك ئىشلىتىدۇ، يەنى تۆۋەن ئۆسۈم تۆلەپ ھەقلىق ئىشلىتىشنى يولغا قويۇپ، ئوبوروت قىلىپ ئىشلىتىدۇ.

ئاپتونوم رايون ھەر يىلى 900 مىڭ يۈەن ئورۇنلاشتۇرۇپ، جەنۇبىي شىنجاڭدىكى ئۇچ ۋىلايەت، بىر ئوبلاستنىڭ سەرگەردان بالىلارنى يىغىۋېلىپ تەربىيىلەش ئىشلىرىغا ئىشلىتىدۇ.

ئاپتونوم رايون مالىيەسى ھەر يىلى 450 مىڭ يۈەن مەخسۇس قوشۇمچە يارىدەم پۇلىنى ئورۇنلاشتۇرۇپ، نامرات ئاھالىلەردىكى ئوتتۇرا - باشلانغۇچ مەكتەپ ئوقۇغۇچىلىرىنىڭ ئوقۇش خىراجىتىنى ئازايتىش، كەچۈرۈم قىلىش چىقىمىغا ئىشلىتىدۇ.

شىمالىي شىنجاڭنىڭ چارۋىچىلىق رايونلىرىدىكى كىشى بېشىغا توغرا كېلىدىغان ئوتتۇرىچە ساپ كىرىمى 300 يۈەنگە يەتمەيدىغان چارۋىچىلار، چارۋىچىلىق مەيدانى ئېشىچىت - خىزمەتچىلىرى ۋە كادىرلار ئائىلە تاۋابىئاتلىرى، يېزىلىق پونكىتلاردىكى چارۋا - مال دوختۇرلۇق خادىملىرى ۋە خەلق ئوقۇتقۇچىلىرىغا ئوزۇقلۇق ئاشلىقى قوشۇمچە يارىدەم پۇلى بېرىش يولغا قويۇلىدۇ.

چارۋىچىلار ئولتۇراقلىشىپ تېرىقچىلىق بىلەن شۇغۇللانسا، ئۇچ يىلدىن بەش يىلغىچە دېھقانچىلىق بېجى ئېلىنمايدۇ، چارۋىچىلار كان ئېچىش، ھۈنەرچىلىك، ترانسپورت، پىششىقلاپ ئىشلەش كەسپى بىلەن شۇغۇللانسا، ئۇچ يىلدىن بەش يىلغىچە سودا - سانائەت بېجى ئېلىنمايدۇ.

دۆلەت ۋە ئاپتونوم رايون يۆلەيدىغان 30 نامرات ناھىيە ھەم نامرات بولمىغان ناھىيىلەر تەۋەسىدىكى 19 نامرات يېزىدىكى دېھقان، چارۋىچىلار قۇرغان يېزا - بازار كارخانىلىرى ۋە يەككە، خۇسۇسىي كارخانىلاردىن تۆت يىلغىچە قوشۇلما قىممەت بېجى ۋە تاپاۋەت بېجى ئېلىنمايدۇ، ئەسلىدىكى يېزا - بازار كارخانىلىرىدىن 1995 - يىلغىچە تاپاۋەت بېجى ئېلىنمايدۇ.

جەنۇبىي شىنجاڭدىكى ئۇچ ۋىلايەت، بىر ئوبلاست ئاپتونوم رايون مالىيەسىگە تاپشۇرىدىغان ئېنېرگىيە، قاتناش قۇرۇلۇشى فوندىنىڭ 30 پىرسەنتىنى ئۆزىگە قايتۇرۇپ بېرىش سىياسىتى يولغا قويۇلىدۇ.

3) باشقا جەھەتتە ئېتىبار بېرىش.

جەنۇبىي شىنجاڭ ۋە باشقا نامرات ناھىيىلەرنىڭ قۇرۇقلۇق چېگرا ئېغىزى ئارقىلىق ئېكسپورت قىلىدىغان ئۆزى ئىشلەپچىقارغان مەھسۇلاتلىرى (دۆلەت بەلگىلىمە چىقارغان مەھسۇلاتلار بۇنىڭ سىرتىدا) قويۇۋېتىلىدۇ، مالغا مال ئالماشتۇرۇش تىجارىتى بىلەن شۇغۇللىنىش ھوقۇقىغا ئىگە كارخانىلار تەكشۈرتۈش - تەستىقلىتىش رەسمىيىتى ئۆتىمەيلا تىجارەت قىلسا بولىۋېرىدۇ.

تاشقورغان ناھىيىسىنى ئەركىن سودا رايونى قىلىپ قۇرۇپ چىقىش ئۈچۈن پائال تىرىشىلىدۇ، سىمخانا ۋە بەدەل ئېغىزلىرى ئېچىۋېتىلىدۇ.

زاۋۇتلارنىڭ بېۋاستە تاشقى سودا قىلىشىغا يول قويۇش ئۈچۈن، دۆلەتنىڭ خام پىيەك ئېكسپورت قىلىش ھوقۇقى بېرىشى ئىلتىماس قىلىنىدۇ.

ئاپتونوم رايونلۇق گېئولوگىيە - قېزىلما بايلىقلار تارماقلىرى نامرات ناھىيىلەرنىڭ كۆمۈر، ئالتۇن، قاش تېشى قاتارلىق كان نۇقتىلىرىنى تېپىشقا پائال يارىدەم بېرىشى، دۆلەتنىڭ بىر تۇتاش پىلانلىشى بىلەن، دېھقان، چارۋىچىلارنىڭ، بىرلەشكەن ئائىلىلەرنىڭ ۋە كوللېكتىپنىڭ قانۇن بويىچە كان ئېچىشىغا ئىلھام بېرىشى كېرەك. رۇدا قېزىش ۋە رۇدا توشۇش ئىشلىرىنى پۈتۈنلەي دېھقان، چارۋىچىلار ۋە يېزا - بازار كارخانىلىرى باشقۇرسا بولىدۇ. دۆلەت ئىگىلىكىدىكى زاۋۇت، كانلار ئىمكانىيەتنىڭ بارىچە نامرات دېھقان، چارۋىچىلارنى توختاملىق ئىشچىلىققا قوبۇل قىلىشى لازىم.

سۈن خاۋيۈەن

قوشۇمچە

«ئاپتونوم رايونلۇق 1 مىليون ئادەملىك كىيىمى پۈتۈن، قورسىقى توق بولۇش قۇرۇلۇش پىلانى»
بويىچە نۆقتىلىق يۆلىنىدىغان نامرات يېزا (بازار) لارنىڭ ئىسىملىكى

نامرات ناھىيە (شەھەر) لەر		نامرات يېزا سانى	نامرات يېزا (بازار) لارنىڭ نامى
تۈرى	نامى		
دۆلەت بېكىتكەن نامرات ناھىيىلەر	نىيە ناھىيىسى		
	كېرىيە ناھىيىسى	10	جاي يېزىسى، ئارش يېزىسى، سىيەك يېزىسى، توغراغاز يېزىسى، يېڭىباغ يېزىسى، شۆۋل يېزىسى، ئاچچان يېزىسى، دەريا بويى يېزىسى، مۇغالالا بازىرى، شەنبە بازار بازىرى
	چىرا ناھىيىسى	2	چاقا يېزىسى، ئۇلۇغساي يېزىسى
	لوپ ناھىيىسى	11	جىيا يېزىسى، بۇيا يېزىسى، ناۋا يېزىسى، سامپۇل يېزىسى، چارباغ يېزىسى، ھاڭگىيا يېزىسى، دول يېزىسى، بەشتوغراق يېزىسى، ئاچچىق يېزىسى، يۇرۇڭقاش بازىرى، لوپ بازىرى
	خوتەن شەھىرى	1	شورباغ يېزىسى
	خوتەن ناھىيىسى	7	قاشتېشى يېزىسى، لاكرۇ يېزىسى، خانئېرىق يېزىسى، يېڭىئاۋات يېزىسى، سېغىزكۆل يېزىسى، يېڭىئېرىق يېزىسى، ئىسلامئاۋات يېزىسى
	قاراقاش ناھىيىسى	9	توخۇلا يېزىسى، جاھانباغ يېزىسى، ئاقساراي يېزىسى، زاۋا يېزىسى، كۆيا يېزىسى، پورچاقچى يېزىسى، قويچى يېزىسى، يېڭىبېر يېزىسى، گاۋاك يېزىسى
	گۇما ناھىيىسى	14	كۆكتېرەك يېزىسى، قوشتاغ يېزىسى، كىلىياك يېزىسى، باشلەڭگەر يېزىسى، پىشنا يېزىسى، موكويلا يېزىسى، چودا يېزىسى، مۇجى يېزىسى، سانجۇ يېزىسى، پىيالما يېزىسى، ناۋئابات تاجىك يېزىسى، كەڭقىر قىرغىز يېزىسى، گۇما بازىرى، دۇۋا بازىرى
	قاغىلىق ناھىيىسى	13	لوق يېزىسى، بەشئېرىق يېزىسى، چاسامبچت يېزىسى، غوجائېرىق يېزىسى، يىلقىچى يېزىسى، ساي يېزىسى، يىتىملىقوم يېزىسى، زۇڭلاك يېزىسى، شىخشۇ يېزىسى، كۆكيار يېزىسى، چىپان يېزىسى، ئۇششار باش بازىرى، چارباغ بازىرى
	يوپۇغا ناھىيىسى	1	ئاچچىق يېزىسى
	يېڭىسار ناھىيىسى	7	چولپان يېزىسى، لومپا يېزىسى، ئەگوس يېزىسى، ئېگىزيەر يېزىسى، قىزىل يېزىسى، توپلۇق يېزىسى، ماڭشىن يېزىسى
	قەشقەر يېڭىشەھەر ناھىيىسى	7	باغچى يېزىسى، تازغۇن يېزىسى، يېڭىئېرىق يېزىسى، ئەرمۇدۇن يېزىسى، ئارال يېزىسى، يېڭىئاۋات يېزىسى، ھاراپ يېزىسى
	قەشقەر كونا شەھەر ناھىيىسى	4	ناشمىلىق يېزىسى، زەمىن يېزىسى، مۇش يېزىسى، بۇلاقسۇ يېزىسى
	تاشقورغان ناھىيىسى	10	كۆكيار يېزىسى، تاغارما يېزىسى، تىزناپ يېزىسى، دەفتەر يېزىسى، بەلدىر يېزىسى، ۋەچە يېزىسى، قوغۇشلۇق يېزىسى، داتۇك يېزىسى، ماريالك يېزىسى، بۇرۇمسال يېزىسى
	ئاقتۇ ناھىيىسى	8	بارىن يېزىسى، قاراكېچىك يېزىسى، بۇلۇڭكۆل يېزىسى، مۇجى يېزىسى، چارلۇك يېزىسى، كوسراپ يېزىسى، تار تاجىك يېزىسى، ئويتاغ بازىرى
	ئاتۇش شەھىرى	3	ئاغۇ يېزىسى، قاراجول يېزىسى، تۇگۇرمىتى يېزىسى
	ئۇلۇغچات ناھىيىسى		
	ئاقچى ناھىيىسى	5	ساپارباي يېزىسى، سومتاش يېزىسى، قاراچى يېزىسى، قارا بۇلاق يېزىسى، قۇلانساراق يېزىسى
	كەلپىن ناھىيىسى	1	گەزلىك يېزىسى
	ئۇچتۇرپان ناھىيىسى		
	ئىلغا ناھىيىسى	2	سۇيتاي يېزىسى، قاراسۇ يېزىسى
	تولى ناھىيىسى		
	بۇرۇلتوقاي ناھىيىسى		
	مورى ناھىيىسى	2	دۇڭچىك يېزىسى، بەيياڭچى يېزىسى
	بارىكۆل ناھىيىسى		
	جەمئىي	117	

ئاپتونوم رايون بېكىتكەن نامرات ناھىيىلەر	چىگگىل ناھىيىسى		
	بۇرچىن ناھىيىسى		
	جېمىنەي ناھىيىسى		
	قوبۇقسار ناھىيىسى		
	پەيزاۋات ناھىيىسى	5	قىزىلبويى يېزىسى، قىزىلئۆ يېزىسى، گۈللۈك يېزىسى، غولتوغراق يېزىسى، جامباز يېزىسى
	جەمئىي	5	
نامرات بولمىغان ناھىيىلەر تەۋەسىدىكى نامرات يېزىلار	چاپچال ناھىيىسى	2	قوغۇنچى يېزىسى، قاينۇق يېزىسى
	غۇلجا ناھىيىسى	3	مازار يېزىسى، قارا ياغاچ يېزىسى، ئۆزلىيا يېزىسى
	قۇمۇل شەھىرى	6	خوتۇنتام يېزىسى، ئولاتاي يېزىسى، ئېدىر يېزىسى، قويلۇق يېزىسى، ئاقتاش يېزىسى، تۆمۈرتى يېزىسى
	كۆچا ناھىيىسى	1	خانىقاتام يېزىسى
	يەكەن ناھىيىسى	3	قوشراپ يېزىسى، زەرەپشات تاجىك يېزىسى، چارەك بازىرى
	پوسكام ناھىيىسى	1	بۈيىلۈق تاجىك يېزىسى
	ئاراتئورۈك ناھىيىسى	2	تۈركۈل، نىرىنكىر قازاق يېزىسى
	لوپنۇر ناھىيىسى	1	قارچۇغا يېزىسى
	جەمئىي	19	
ئاپتونوم رايون بويىچە جەمئىي		141	

نامراتلارنى يۆلەش مەبلىغى

1994 - يىلى مەركەز ۋە ئاپتونوم رايون نامراتلارنى يۆلەش سىياسىتىنى داۋاملىق كۈچەيتتى، تۈرلۈك نامراتلارنى يۆلەش قەرز پۇلى 139 مىليون يۈەنگە يېتىپ، 1993 - يىلدىكىدىن 170% ئاشتى، ئادىل، خالىس، ئوچۇق - ئاشكارا بولۇش پرىنسىپىغا ئاساسەن، تۈرلەرنى باشقۇرۇش چارىسى بويىچە، 30 نامرات ناھىيە (شەھەر) گە ۋە نامرات بولمىغان ناھىيە (شەھەر) لەر تەۋەسىدىكى 19 نامرات يېزىغا ياردەم بېرىلدى.

بۇنىڭ ئىچىدە خوتەن ۋىلايىتىدىكى سەككىز ناھىيە (شەھەر) گە 43 مىليون 150 مىڭ يۈەن، قەشقەر ۋىلايىتىدىكى يەتتە ناھىيىگە 22 مىليون 750 مىڭ يۈەن، قىزىلسۇ ئوبلاستىدىكى تۆت ناھىيە (شەھەر) گە 13 مىليون 650 مىڭ يۈەن، ئاقسۇ ۋىلايىتىدىكى ئىككى ناھىيىگە 4 مىليون 500 مىڭ يۈەن، ئالتاي ۋىلايىتىدىكى تۆت ناھىيىگە 23 مىليون 350 مىڭ يۈەن، تارباغاتاي ۋىلايىتىدىكى ئىككى ناھىيىگە 8 مىليون 800 مىڭ يۈەن، قۇمۇل ۋىلايىتىدىكى ئىككى ناھىيىگە (نامرات بولمىغان ئاراتئورۈك ناھىيىسىنىڭ شۇنداق ئىچىدە) 6 مىليون 250 مىڭ يۈەن، ئىلى ۋىلايىتىدىكى بىر ناھىيىگە 8 مىليون 100 مىڭ يۈەن، سانجى ئوبلاستىدىكى بىر ناھىيىگە 4 مىليون 450 مىڭ يۈەن بېرىلدى؛ بۇنىڭدىن باشقا، نامرات بولمىغان ناھىيە (شەھەر) لەر تەۋەسىدىكى 19 نامرات يېزىغا 4 مىليون يۈەن بېرىلدى.

سۈن خاۋيۈەن

ئاپتونوم رايون نامراتلارنى نۇقتىلىق يۆلەشكە بەلگىلىگەن ئورۇنلار

نامراتلارنى نۇقتىلىق يۆلەشكە بەلگىلەنگەن ئورۇنلار	يۆلىنىدىغان نامرات ناھىيىلەر	نامراتلارنى نۇقتىلىق يۆلەشكە بەلگىلەنگەن ئورۇنلار	يۆلىنىدىغان نامرات ناھىيىلەر
ئاپتونوم رايونلۇق چارۋىچىلىق نازارىتى، شىنجاڭ چارۋىچىلىق پەنلەر ئاكادېمىيىسى	نىيە ناھىيىسى	ئاپتونوم رايونلۇق كۆمۈر سانائىتى نازارىتى، شىنجاڭ سېمونت زاۋۇتى	ئۇلۇغچات ناھىيىسى
ئاپتونوم رايونلۇق ئاشلىق ئىدارىسى، ئاپتونوم رايونلۇق ئېتتىپاق كومىتېتى	كېرىيە ناھىيىسى	ئاپتونوم رايونلۇق قاتناش نازارىتى، شىنجاڭ گېئولوگىيە - قېزىلما بايلىقلار ئىدارىسى	ئاقچى ناھىيىسى
ئاپتونوم رايونلۇق ئىقتىساد كومىتېتى، ئېلېكتر سانائىتى ئىدارىسى	چىرا ناھىيىسى	ئاپتونوم رايونلۇق سودا - سانائەت مەۋزىي باشقۇرۇش ئىدارىسى، تەمىنات - سودا كوپېراتىپى	ئاتۇش شەھىرى
ئاپتونوم رايونلۇق مالىيە نازارىتى، توقۇمىچىلىق سانائىتى ئىدارىسى	لوپ ناھىيىسى	ئاپتونوم رايونلۇق ماشىنىسازلىق - ئېلېكترون سانائىتى نازارىتى، غەربىي شىمال نېفىت گېئولوگىيىسى ئىدارىسى	كەلپىن ناھىيىسى
ئاپتونوم رايونلۇق مەھىيە نازارىتى، ئورۇمچى تۆمۈريول ئىدارىسى	خوتەن ناھىيىسى	ئاپتونوم رايونلۇق قۇرۇلۇش نازارىتى، قۇرۇلۇش ماتېرىياللىرى ئىدارىسى	ئۈچتۇرپان ناھىيىسى
ئاپتونوم رايونلۇق يېنىك سانائەت نازارىتى، ئاپتونوم رايونلۇق پەن - تېخنىكا جەمئىيىتى	خوتەن شەھىرى	ئاپتونوم رايونلۇق پىلان كومىتېتى، يەر باشقۇرۇش ئىدارىسى	نىلقا ناھىيىسى
ئاپتونوم رايونلۇق پەن - تېخنىكا كومىتېتى، قۇرۇلۇش بانكىسى ئاپتونوم رايونلۇق شۇبىسى	قاراقاش ناھىيىسى	ئاپتونوم رايونلۇق پوچتا - تېلېگراف ئىدارىسى، سودا - سانائەت بانكىسى ئاپتونوم رايونلۇق شۇبىسى	مورى ناھىيىسى
ئاپتونوم رايونلۇق ئورمانچىلىق نازارىتى، شىنجاڭ ئورمانچىلىق پەنلەر ئاكادېمىيىسى	گۇما ناھىيىسى	ئاپتونوم رايونلۇق سۇ مەھسۇلاتلىرى ئىدارىسى، خەلق بانكىسى ئاپتونوم رايونلۇق شۇبىسى	پورۇلتوقاي ناھىيىسى
شىنجاڭ نېفىت شىركىتى، پوسكام نېفىت سانائىتى زاۋۇتى	قاغىلىق ناھىيىسى	ئاپتونوم رايونلۇق سۇغۇرتا شىركىتى، شىنجاڭ «1 - ئاۋغۇست» يېزا ئىگىلىك شۇبىوەنى	بارىكۆل ناھىيىسى
ئاپتونوم رايونلۇق سۇچىلىق نازارىتى، يېزا ئىگىلىكى ئۇنىۋېرسال تەرەققىيات ئىشخانىسى	يېڭىسار ناھىيىسى	شىنجاڭ پولات - تۆمۈر شىركىتى، شىنجاڭ رەڭلىك مېتال سانائىتى شىركىتى	تولى ناھىيىسى
ئاپتونوم رايونلۇق يېزا - بازار كارخانىسى ئىدارىسى، جۇڭگو پەنلەر ئاكادېمىيىسى شىنجاڭ شۇبىسى	يوپۇغا ناھىيىسى	ئاپتونوم رايونلۇق خەلق ئىشلىرى نازارىتى، باش ئىشچىلار ئۇيۇشمىسى	بۇرچىن ناھىيىسى
ئاپتونوم رايونلۇق ئىقتىسادىي ھەمكارلىق ئىشخانىسى، تىببىي دورا باشقۇرۇش ئىدارىسى	قەشقەر يېڭىشەھەر ناھىيىسى	ئاپتونوم رايونلۇق يەرلىك باج ئىدارىسى، پىلانلىق پەرزەنت كۆرۈش كومىتېتى	پەيزاۋات ناھىيىسى
ئاپتونوم رايونلۇق دېھقانچىلىق نازارىتى، شىنجاڭ ئىجتىمائىي پەن ساھەسىدىكىلەر بىرلەشمىسى	قەشقەر كونا شەھەر ناھىيىسى	ئاپتونوم رايونلۇق سودا نازارىتى، قاتناش نازارىتى	جېمىنەي ناھىيىسى
ئاپتونوم رايونلۇق تاشقى ئىقتىساد - سودا كومىتېتى، مىللەتلەر ئىشلىرى كومىتېتى	تاشقورغان تاجىك ئاپتونوم ناھىيىسى	ئاپتونوم رايونلۇق ماددىي ئىشلا ئىدارىسى، ئورۇمچى تاموژنىسى	چىگگىل ناھىيىسى
ئاپتونوم رايونلۇق يېزا ئىگىلىك ماشىنىلىرى ئىدارىسى، شىنجاڭ دېھقانچىلىق پەنلەر ئاكادېمىيىسى	ئاقتۇ ناھىيىسى	ئاپتونوم رايونلۇق ماتارىپ كومىتېتى، خىمىيە سانائىتى ئىدارىسى	قوبۇقسار ناھىيىسى

نامرات بولمىغان ناھىيىلەر تەۋەسىدىكى 19 نامرات يېزىنى نۇقتىلىق يۆلەش خىزمىتىنى جۇڭگو يېزا ئىگىلىك بانكىسى ئاپتونوم رايونلۇق شۇبىسى ئۈستىگە ئالدى.

سانائەت

نېفت

شىنجاڭ نېفت باشقۇرۇش ئىدارىسى

ئومۇمىي ئەھۋالى

1994 - يىلى شىنجاڭ نېفت باشقۇرۇش ئىدارىسى جۈڭگو نېفت - تەبىئىي گاز باش شىركىتى مۇھىم ئىشلەپچىقىرىش، قۇرۇلۇش ۋە ئىگىلىك باشقۇرۇش جەھەتلەردە چوڭقۇرغان ھۆددە كۆرسەتكۈچلىرىنى ئومۇميۈزلۈك ئورۇندىدى. يۇنىك ئىچىدە نېفت مەھسۇلاتى، نېفت پىششىقلاش مىقدارى، يۇقىرىنىك بىر تۈتاش تەقسىم قىلىشقا تاپشۇرۇلغان تاۋار نېفىت مىقدارى، نېفت مەھسۇلاتلىرىنى سېتىش مىقدارى ئىچىدىكى نېفت ئېلىش زاۋۇتلىرى سىرتقا بەرگەن گاز ۋە تاپشۇرۇلغان سۇيۇقلاندۇرۇلغان گاز مىقدارى، نېفتىنىك تەقسىم قىلىنغان مىقدارى ئىچىدىكى سىرتقا سېتىلىش مىقدارى، بېنزىن، كېرىسىن، دىزىلىن، سىلىقلاش مېيىدىن ئىبارەت تۆت خىل مەھسۇلاتنىڭ مىقدارى قاتارلىق يەتتە كۆرسەتكۈچتە تارىختا ئەڭ يۇقىرى سەۋىيە يارىتتى. نېفتىنىڭ يېڭىدىن تەكشۈرۈپ ئېنىقلانغان گېئولوگىيلىك زاپىسى 1993 - يىلدىكىدىن 73.2% ئاشتى؛ ئىشلەپچىقىرىلغان نېفت 7 مىليون 902 مىڭ تونىنغا يېتىپ، 1993 - يىلدىكىدىن 3.95% ئېشىپ، ئۇدا 13 يىل مۇقىم ئېشىش ئىشقا ئاشۇرۇلدى؛ دۆلەت بىر تۈتاش تەقسىم قىلىدىغان تاۋار نېفىت 7 مىليون 728 مىڭ 700 تونىنغا يېتىپ، 23.6% ئاشتى؛ نېفت ئېلىش زاۋۇتلىرى سىرتقا بەرگەن تەبىئىي گاز 359 مىليون 700 مىڭ كۇب مېتىرغا يېتىپ، 5.2% ئاشتى؛ پىششىقلانغان نېفىت 4 مىليون 215 مىڭ تونىنغا يېتىپ، 2.8% ئاشتى؛ بېنزىن، كېرىسىن، دىزىلىن، سىلىقلاش مېيىدىن ئىبارەت تۆت خىل مەھسۇلاتنىڭ ئىشلەپچىقىرىلىش مىقدارى 2 مىليون 715 مىڭ تونىنغا يېتىپ، 1.2% ئاشتى؛ قوشۇلغان نېفىت ئىشلەپچىقىرىش ئىقتىدارى 865 مىڭ تونىنغا يېتىپ، يىللىق پىلان 100% ئورۇندالدى؛ قۇرۇلۇشقا سېلىنغان جەمئىي مەبلەغ 3 مىليارد 939 مىليون يۈەن (ئىچىلىن قۇرۇلۇشىغا سېلىنغان 907 مىليون 500 مىڭ يۈەن بۇنىڭ سىرتىدا) گە يېتىپ، 1993 - يىلدىكىدىن 0.6% ئاشتى، قوشۇلغان تۇراقلىق مۇلۇك قىممىتى 2 مىليارد 904 مىليون يۈەنگە يەتتى؛ سانائەت ئومۇمىي مەھسۇلات قىممىتى (1990 - يىلدىكى ئۆزگەرمەس باھا بويىچە ھېسابلاندى) 4 مىليارد 603 مىليون يۈەنگە يېتىپ، 2.7% ئاشتى.

مۇشۇ بىر يىلدا يۇقىرىغا تاپشۇرۇلغان ھەرخىل باج 1 مىليارد 476 مىليون 830 مىڭ يۈەنگە يەتتى، بۇنىڭ ئىچىدە قوشۇلما قىممەت بېجى 1 مىليارد 9 مىليون 650 مىڭ يۈەن، ئىستېمال بېجى 309 مىليون 10 مىڭ يۈەن، تىجارەت بېجى 7 مىليون 930 مىڭ يۈەن، شەھەر قۇرۇلۇشى بېجى 29 مىليون 780 مىڭ يۈەن، بايلىق بېجى 82 مىليون 550 مىڭ يۈەن، ئۆي - مۇلۇك بېجى 5 مىليون 580 مىڭ يۈەن، باشقا باجلار 32 مىليون 300 مىڭ يۈەن.

باۋ يىلك

نېفت - گاز بايلىق مەنبەسىنى تەكشۈرۈش ئەھۋالى

1994 - يىلى شىنجاڭ نېفت باشقۇرۇش ئىدارىسى نۇقتىلىق ھالدا جۇڭغارىيە ئويمانلىقىنىڭ ئوتتۇرا قىسمىدىكى لۈنەن چوقچايىسى، غەربىي شىمال چېتىدىكى يانتۇلۇق، شەرقىدىكى شىمالىي فۇكاڭ رايونى ۋە توغراقلىق ئويۇلما، غەربىي چېتىدىكى قوتۇبى دۆم پۈرمىسى، ئۆلۈنگۇر ئولتۇرۇشمىسى، تارىم ئويمانلىقىنىڭ غەربىي جەنۇبىدىكى چوڭقۇرچاق ئولتۇرۇشمىسى تەكشۈرۈلدى. شۇنىڭ بىلەن بىر ۋاقىتتا، جۇڭغارىيە ئويمانلىقىنىڭ ئەتراپىدىكى قۇشتۇلغاي، بۇرۇلتوقاي، جىڭ قاتارلىق رايونلار يەر تەۋرىتىش ئارقىلىق ۋە ئېغىر ماگنىت كۈچى بىلەن ئومۇميۈزلۈك تەكشۈرۈلدى. جۇڭغارىيە ئويمانلىقىنىڭ ئوتتۇرا قىسمىدىكى لۈنەن چوقچايىسىنى تەكشۈرۈشتە يەنە يېڭى بايقاش قولغا كەلدى، غەربىي شىمال چېتىدىكى يانتۇلۇقنى تەكشۈرۈش نەتىجىسى ئۆزلۈكسىز كېڭەيدى، جۇڭغارىيە ئويمانلىقىنىڭ شەرقىدىكى شىمالىي فۇكاڭ يانتۇلۇقىنى تەكشۈرۈشتە ياخشى ئالامەتلەر كۆرۈلدى، تارىم ئويمانلىقىنىڭ غەربىي جەنۇبىدىكى كۆكيار

دۇم پۇرمىسىنىڭ چوڭقۇر قاتلىمىنى ئالدىن تەكشۈرۈشتە مۇھىم ئىلگىرىلەش قولغا كەلدى.

يەر تەۋرىنىپ تەكشۈرۈش ئەھۋالى مۇشۇ بىر يىلدا جەمئىي ئون يەر تەۋرىتىش ئەترىتى ئىشقا سېلىنىدى، بۇنىڭ ئىچىدە ئادەتتىكى ئىككى يۇنىلىشلىك تەۋرىتىش ئەترىتى يەتتە، ناغ ئەترىتى بىر، ئۈچ يۇنىلىشلىك تەۋرىتىش ئەترىتى ئىككى؛ بىر توك ئارقىلىق ئۇلىچەش ئەترىتى، بىر ئۇلىچەش ئەترىتى، بىر VSP قۇدۇق ئۇلىچەش ئەترىتى ئىشقا سېلىنىدى. ئىككى يۇنىلىشلىك يەر تەۋرىتىش ئارقىلىق 6093 (كەسمە يوز) كىلومېتر، ئۈچ يۇنىلىشلىك يەر تەۋرىتىش ئارقىلىق 1069 كۋادرات كىلومېتر تەكشۈرۈلدى. يەر تەۋرىتىش ئارقىلىق ئېلىنغان ماتېرىياللارنىڭ 1 - دەرىجىلىك بولۇش نىسبىتى 86.69%، لايىقەتلىك بولۇش نىسبىتى 99.81% بولدى. يېڭىدىن بايقالغان قورشالما 12، كۆلىمى 162.9 كۋادرات كىلومېتر، قايتا تەكشۈرۈلۈپ ئەملىيلەشتۈرۈلگەن قورشالما 26، كۆلىمى 826.6 كۋادرات كىلومېتر. مۇشۇ يىلنىڭ ئاخىرىغىچە، ئىدارە بويىچە I + 1 تېپلىق قورشالىمىدىن 93 ى زاپاس تەييارلاندى، ئۇلارنىڭ كۆلىمى 2259.1 كۋادرات كىلومېتر. بۇنىڭ ئىچىدە جۇڭخارىيە ئويمانلىقىدىكىسى 88، كۆلىمى 2236.5 كۋادرات كىلومېتر، تارىمنىڭ غەربىي جەنۇبىدىكىسى بەش، كۆلىمى 22.6 كۋادرات كىلومېتر.

قۇدۇق بۇرغىلاش قۇرۇلۇشى مۇشۇ بىر يىلدا جەمئىي 84 بۇرغىلاش ستانوكى ئىشقا سېلىنىدى. بۇنىڭ ئىچىدە بۇرغىلاش شىركىتىنىڭ 60، شەرقىي جۇڭخارىيەنىڭ تەكشۈرۈش - ئۇزلەشتۈرۈش شىركىتىنىڭ 11، غەربىي جەنۇبىي تارىمنى تەكشۈرۈش - ئۇزلەشتۈرۈش شىركىتىنىڭ تۆت، قۇدۇق ئاستى مەشغۇلات باشقارمىسىنىڭ توققۇز. ئۇلار جەمئىي 558 قۇدۇقنى بۇرغىلاشقا كىرىشىپ، 566 قۇدۇقنى بۇرغىلاپ بولدى، 565 قۇدۇقنى پۈتتۈردى، ئومۇمىي بۇرغىلاش مېتراژى 903 مىڭ 160 مېتر بولۇپ، 1993 - يىلدىكىدىن 453 مىڭ 811 مېتر ئاز. پۈتتۈرۈلگەن قۇدۇقلارنىڭ ئومۇمىي چوڭقۇرلۇقى 1628 مېترغا يېتىپ، 32.5 مېتر ئاشتى. تەكشۈرۈش قۇدۇقلىرىنى بۇرغىلاش ئۈچۈن 25 بۇرغىلاش ستانوكى ئىشقا سېلىنىپ، تەكشۈرۈش قۇدۇقىدىن 40 ى بۇرغىلىنىشقا باشلىدى، 34 ى پۈتكۈزۈلدى، مېتراژى 146 مىڭ 345 مېترغا يېتىپ، قۇدۇقلارنىڭ ئومۇمىي چوڭقۇرلۇقى 3688.6 مېترغا يەتتى؛ ئۇزلەشتۈرۈش قۇدۇقلىرىنى بۇرغىلاش ئۈچۈن 59 بۇرغىلاش ستانوكى ئىشقا سېلىنىپ، 518 قۇدۇق بۇرغىلىنىشقا باشلىدى، 531 ى پۈتكۈزۈلدى، مېتراژى 756 مىڭ 815 مېترغا، ئۇزلەشتۈرۈش قۇدۇقلىرىنىڭ ئومۇمىي چوڭقۇرلۇقى 1496 مېترغا يەتتى.

ھەر بىر بۇرغىلاش ستانوكىنىڭ ئومۇمىي ئايلىق بۇرغىلاش سۈرئىتى 1702.12 مېتر بولدى، بۇنىڭ ئىچىدە تەكشۈرۈش قۇدۇقلىرىنى بۇرغىلاشتا ھەربىر بۇرغىلاش ستانوكىنىڭ ئومۇمىي ئايلىق بۇرغىلاش سۈرئىتى 783 مېتر، ئۇزلەشتۈرۈش قۇدۇقلىرىنى بۇرغىلاشتا ھەربىر بۇرغىلاش ستانوكىنىڭ ئومۇمىي ئايلىق بۇرغىلاش سۈرئىتى 2201.84 مېتر بولدى، مېخانىزمنىڭ سائەتلىك بۇرغىلاش سۈرئىتى 6.35 مېتر بولدى؛ قۇدۇق گەۋدىسى سۈپىتىنىڭ ئۇلىچەمگە مۇۋاپىق بولۇش نىسبىتى 100% كە، قۇدۇق مۇستەھكەملەش سۈپىتىنىڭ ئۇلىچەمگە مۇۋاپىق بولۇش نىسبىتى 99.8% كە يەتتى؛ كىرىن ئېلىش مېتراژى 1550.9 مېترغا يەتتى، كىرىن ئېلىش نىسبىتى 96.2% بولدى؛ ھەربىر بۇرغىلاش ئەترىتىنىڭ يىللىق ئومۇمىي مېتراژى 10 مىڭ 752 مېترغا يەتتى، يىللىق مېتراژى 20 مىڭ مېتردىن ئاشقان بۇرغىلاش ئەترەتلىرى تۆتكە، يىللىق مېتراژى 10 مىڭ مېتردىن ئاشقان بۇرغىلاش ئەترەتلىرى 38 گە يەتتى، چوڭقۇرلۇقى 4000 مېتردىن ئوشۇق قۇدۇقلاردىن 16 سى پۈتكۈزۈلدى، بۇنىڭ ئىچىدە چوڭقۇرلۇقى 6000 مېتردىن ئوشۇق قۇدۇقتىن بىرى بار؛ براك قىلىنغان مېتراژ 112 مېتر، قايتىدىن ئىشلەنگەن (بۇرغىلانغان) مېتراژ 3165 مېتر بولۇپ، زىيان 1993 - يىلدىكىدىن 66.4% كېمەيدى، پۈركۈپ بۇرغىلاش، يۇنىلىشلىك بۇرغىلاش قاتارلىق يېڭى ھۈنەر - تېخنىكىلار يەنمۇ ئىلگىرىلىگەن ھالدا كېڭەيتىلىپ ئونۇم ھاسىل قىلىندى. ھەرخىل يۇنىلىشلىك قۇدۇقلاردىن 11ى پۈتكۈزۈلدى، بۇنىڭ ئىچىدە ئادەتتىكى يۇنىلىشلىك قۇدۇقتىن بەشى، شاخچە يۇنىلىشلىك قۇدۇقتىن ئۈچى، ئومۇمىي ئۇزۇنلۇقى ئەگرى رادىئوسولۇق گورىزونتال قۇدۇقتىن ئۈچى بار. ئىككى خىل خۇسۇسىيەتكە ئىگە ئىشون ئاجرىتىۋەتمەيدىغان سېغىزلىق ئېرىتمە ئىشلىتىلىپ 300 قۇدۇق بۇرغىلاندى، مۇسپىي زەرەت يىلىملىق سېغىز ئېرىتمە ئىشلىتىلىپ 27 قۇدۇق بۇرغىلاندى، 212 قۇدۇقتا قاپلاپ قويۇپ ۋاقىتلىق توساش تېخنىكىسى ئىشلىتىلدى؛ يەتتە قۇدۇقتا ئاخىرقى كالون بىلەن قۇدۇق مۇستەھكەملەش ئىشقا ئاشۇرۇلدى، 23 قۇدۇقتا بۆلۈكلەرگە بۆلۈپ سېمونت ئورۇپ قۇدۇق مۇستەھكەملەش، تۆت قۇدۇقتا H بۆلەككە بۆلۈپ سېمونت ئورۇپ قۇدۇق مۇستەھكەملەش ئىشقا ئاشۇرۇلدى.

نېفىت سىناش قۇرۇلۇشى مۇشۇ بىر يىلدا جەمئىي ئون نېفىت سىناش ئەترىتى، ئالتە ئۇلىچەپ سىناش ئەترىتى، بىر ئېلېكترونلۇق مانومېتر ئارقىلىق قۇدۇق سىناش ئەترىتى ۋە بىر يەر ئۈستى ئۇلىچەش ئەترىتى ئىشقا سېلىنىدى، ئۇلار 5 - رايونىنىڭ جەنۇبى، ماناس كۆلى، موسۇەن، تامچىبۇلاق، شىشى ۋە تارىم ئويمانلىقىنىڭ غەربىي جەنۇبىي قاتارلىق

سەككىز رايوندىكى 78 تەكشۈرۈش قۇدۇقىدا نېفت سىناش خىزمىتىنى قانات يايدۇردى، جەمئىي 189 گېئولوگىيىلىك قاتلامدا نېفت سىناپ، 14 قۇدۇقنىڭ 41 قاتلىمىدىن سانائەت نېفىت - گاز ئېقىمى تاپتى (بۇنىڭ ئىچىدە سۇيۇق نېفت قاتلىمى 26، قۇيۇق نېفت قاتلىمى يەتتە، گاز قاتلىمى ئۈچ، نېفت - سۇ قاتلىمى بەش)، يېڭىدىن تېپىلغان سانائەت نېفت - گاز قاتلامىرى نېفت سىنالغان قاتلام سانىنىڭ 21.7 پىرسەنتىنى ئىگىلىدى. 26 قۇدۇقتا نېفت سىناش تاماملىنىپ، 22 مىڭ تونىنا نېفت ئېلىندى. ھەرخىل ھۇنەر - سەنئەت مەشغۇلاتى 3708 قېتىم (قۇدۇق) ئېلىپ بېرىلىپ، ھۇنەر - سەنئەت مەشغۇلاتىنىڭ مۇۋەپپەقىيەتلىك بولۇش نىسبىتى 99% كە يەتتى، بۇنىڭ ئىچىدە ئالاھىدە ھۇنەر - سەنئەت مەشغۇلاتى 1328 قېتىم (قۇدۇق) بولۇپ، مۇۋەپپەقىيەتلىك بولۇش نىسبىتى 98.9% كە يەتتى. نېفت سىناش ئارقىلىق نېفت چىقىدىغان بىر تۈركۈم يېڭى تۇقتىلار تېپىلدى، خېلى زور نېفت - گاز زاپىسى ۋە نېفت - گاز تەركىبلىك كۆلەم تەكشۈرۈپ ئېنىقلاندى ياكى تىزگىنلەندى.

قۇدۇق ئۇلچەش قۇرۇلۇشى مۇشۇ بىر يىلدا گېئوفىزىكىلىق ئۇسۇل بىلەن 1854 قۇدۇق (قېتىم) ئۇلچەندى، بۇ، 1993 - يىلدىكىدىن 30.7% ئاز؛ 878 قۇدۇق (قېتىم) ئۇلچەپ بولۇندى، بۇ، 36.3% ئاز؛ ئۇلچەش مىقدارى 7 مىليون 434 مىڭ مېتر بولدى، بۇ 36.4% ئاز، بۇنىڭ ئىچىدە ئىشلەپچىقىرىش ئەھۋالى ئۇلچەپ سىنالغىنى 259 مىڭ مېتر بولۇپ، 46.4% ئاز؛ تېشىلگەن تۆشۈك 12 مىڭ 276 بولۇپ، بۇ 1993 - يىلدىكىدىن 24% ئاز. قۇدۇق ئۇلچەش ئەگرى سىزىقىنىڭ ئۇلچەمگە لايىق بولۇش نىسبىتى 99.9% كە، ئەلا سۈپەتلىك بولۇش نىسبىتى 96% كە، تېشىلگەن تۆشۈكنىڭ دەل بولۇش نىسبىتى 100% كە، كېرىن ئالغاندا قۇدۇق تېمى ئارقىلىق چىقىرۈۋېلىش نىسبىتى 78% كە، كېرىن ئېلىنىش نىسبىتى 85.5% كە يەتتى. ئالدىن تەكشۈرۈلگەن قۇدۇق ئىزاھاتنىڭ مۇۋاپىق بولۇش نىسبىتى 74% كە، باھالاش قۇدۇقى ئىزاھاتنىڭ مۇۋاپىق بولۇش نىسبىتى 82.2% كە، ئۈزلەشتۈرۈش قۇدۇقى ئىزاھاتنىڭ مۇۋاپىق بولۇش نىسبىتى 93% كە يەتتى، نېفت قاتلىمىدىن نېفتنىڭ ئېقىپ كېتىش نىسبىتى نۆل بولدى. ئۇنىۋېرسال قۇدۇق خاتىرىلەش ئاپپاراتىدىن 13ى، «P — K» ئاپپاراتىدىن ئۈچى، گېئوئىمىيىلىك ئاپپاراتتىن ئالتىسى، گاز ئۇلچەش ئاپپاراتىدىن ئۈچى ئېشقا سېلىنىپ، 44 تەكشۈرۈش قۇدۇقنىڭ 151 مىڭ مېتر لىق بۇلىكنىڭ ماتېرىيالىنى خاتىرىلەپ ئۇلچەش خىزمىتى ئورۇندالدى. 191 قاتلامدا نېفت، گاز ئالامىتى بايقالدى، بايقىلىش نىسبىتى 100% كە يەتتى، قۇرۇلۇشتىكى يوشۇرۇن ھادىسىلەردىن 81 قېتىم ئالدىن مەلۇمات بېرىلدى، ئالدىن مەلۇماتنىڭ مۇۋاپىق بولۇش نىسبىتى 90% كە يەتتى.

جۇڭخارىيە ئويمانلىقىنىڭ ئوتتۇرا قىسمىنى تەكشۈرۈش ئەھۋالى جۇڭخارىيە ئويمانلىقىنىڭ ئوتتۇرا قىسمىنى ئالدىن تەكشۈرۈشتە يەنە زور بۇسۇش بولدى. لۈنەن چوقچايمىسىنىڭ داۋامى بولغان شىشى تۈزلىمىسى تاش كۆمۈر سىستېمىسىدىن سانائەت نېفىت، گاز ئېقىمى تېپىلغاندىن كېيىن، 1994 - يىلى تۇرپاس سىستېمىسى ۋە يۇرا سىستېمىسى قاتلاملىرىدا نېفت سىناش خىزمىتى يەنمۇ كۆچەيتىلدى، شىشى دۇم پۈرمىسىدە يۇرا سىستېمىسىنىڭ مەخسۇس قاتلاملىرىنى تەكشۈرۈش ئۈچۈن تۆت تەكشۈرۈش قۇدۇقى ئورۇنلاشتۇرۇلدى. 8 - ئايدا شىشى 002 - قۇدۇقىسى سەنگۈڭخې گۇرۇپپىسى ۋە لۈنەن 1 - قۇدۇقى سەنگۈڭخې گۇرۇپپىسىنى سىناق قىلغاندا يۇقىرى مەھسۇلاتلىق سانائەت نېفىت، گاز ئېقىمى قولغا كەلدى. شىشى 002 - قۇدۇقىدىن 11.1 مىللىمېتىرلىق شتوتسىر بىلەن كۇنىگە 188 تونىنا نېفت، 118 مىڭ 400 كۇب مېتر تەبىئىي گاز ئېلىندى. لۈنەن 1 - قۇدۇقىدىن 7.9 مىللىمېتىرلىق شتوتسىر بىلەن كۇنىگە 86 تونىنا نېفت، 10 مىڭ كۇب مېتر تەبىئىي گاز ئېلىندى، بۇ، شىشى دۇم پۈرمىسى ۋە لۈنەن دۇم پۈرمىسى يۇرا سىستېمىسىنى تەكشۈرۈشتە بۇسۇش خاراكتېرلىك ئىلگىرىلەش بولغانلىقىنى ئىپادىلەيدۇ. شىشى 1 - قۇدۇقنىڭ شەرقىدىكى ئۇزۇلمە بۇلاقنىڭ تۇرپاس سىستېمىسىنى بۇرغىلاپ تەكشۈرگەندە ياخشى ئالامەتلەر كۆرۈلدى. شىشى4- قۇدۇقنىڭ تۇرپاس سىستېمىسى ئاقبۇلاق گۇرۇپپىسىنى بۇرغىلاش داۋامىدا نېفىت، گاز ئالامەتلىرى ئالاھىدە ئېنىق كۆرۈلدى. نېفت قاتلىمىنىڭ ئۇچ بۆلەك 43.8 مېتردا بولۇشى مۇمكىنلىكى توك ئارقىلىق ئۇلچەپ چۈشەندۈرۈلدى. تامچىبۇلاقنىڭ جەنۇبىدىكى ئۇزۇك بۇرۇنغا ئورۇنلاشقان لۈنەن 1 - قۇدۇقنىڭ پېرم سىستېمىسىدىن ئىككى بۆلەك 28.9 مېتر لىق نېفت تەركىبلىك كېرىن ئېلىندى.

جۇڭخارىيە ئويمانلىقىنىڭ غەربىي شىمالىي چېتىنى تەكشۈرۈش ئەھۋالى غەربىي شىمال چېتىدىكى يانتۇ بەلباغنى تەكشۈرۈش نەتىجىسى ئۈزلۈكسىز كېڭەيدى، شىمالىي ماناس نېفىتلىكىنى باھالاشتا يېڭى ئىلگىرىلەش بولدى، يانتۇ بەلباغدا يەنە نېفت (گاز) چىقىدىغان ئۇچ يېڭى نۇقتا بايقالدى. 1994 - يىلنىڭ ئاخىرىغا كەلگەندە، شىمالىي ماناس نېفتلىكى تۇرپاس سىستېمىسىنىڭ ئاقبۇلاق گۇرۇپپىسىدىكى بەش قۇدۇق (ماناس 2 -، ماناس 001 -، ماناس 006 -، ماناس 007 -، ماناس 009 -) تىن سانائەت

نېفىت، گاز ئېقىمى چەقتى، يەككە قۇدۇقلارنىڭ مەھسۇلاتى 5 ـ 17 تونناغا يەتتى. پېرىم سىستېمىسىدا ئورخۇ گۇرۇپپىسىدىكى بەش قۇدۇق (ماناس 2 ـ، ماناس 4 ـ، ماناس 001 ـ، ماناس 006 ـ، ماناس 007 ـ) تىن سانائەت نېفىت ئېقىمى چەقتى، يەككە قۇدۇقلارنىڭ مەھسۇلاتى 6 ـ 25 تونناغا يەتتى. شىمالىي ماناس نېفىتلىكىنىڭ 14 كىلومېتر جەنۇبىدىكى ماناس 6 ـ قۇدۇقىنىڭ تېرىشاس سىستېمىسى ئاقبۇلاق گۇرۇپپىسىدىن ئىككى قەۋەت سانائەت نېفىت ئېقىمى چەقتى، بۇنىڭ ئىچىدىكى 3836 — 3814 مېتىرلىق قەۋىتىدىن ئۈچ مىللىمېتىرلىق شتوتسىر بىلەن كۇنىگە ئالتە تونناغا نېفىت، 1307 كۇب مېتر تەبىئىي گاز ئېلىندى، قۇدۇق ئۈلچەش بىلەن 23.9 مېتىرلىق نېفىت قاتلىمى چوشەندۈرۈلدى، بەلگىلىك نېفىت تەركىبلىك كۆلەم تىزگىنلەندى، غەربىي ماناس نېفىتلىكى بايقالدى. ماناس 9 ـ قۇدۇقىنىڭ پېرىم سىستېمىسى ئورخۇ گۇرۇپپىسىنى بۇرغىلاش داۋامىدا ياخشى نېفىت، گاز ئالامەتلىرى بايقالدى، 3840 — 3847 مېتر ئارىلىقتىن 7.6 مېتر كېرىن ئېلىندى، نېفىت تەركىبلىك كېرىننىڭ ئۈزۈنلىقى 2.26 مېتر بولۇپ، بۇ مايغا چىلانغان دەرىجىلىك ھېسابلىنىدۇ، توك ئارقىلىق چوشەندۈرۈلگەن نېفىت قاتلىمى ئالتە بۆلەك 23 مېتىرغا يەتتى.

5 ـ رايوننىڭ جەنۇبىدا نېفىت تەركىبلىك دائىرە يەنمۇ كېڭەيدى. قاراماي 79 ـ قۇدۇق رايوندا جەمئىي بەش تەكشۈرۈش قۇدۇقى قېزىلىپ، ئۈچ قۇدۇقنىڭ پېرىم سىستېمىسى ئورخۇ گۇرۇپپىسىدىن سانائەت نېفىت ئېقىمى چەقتى. قاراماي 79 ـ قۇدۇقنىڭ 3532 — 3521 مېتىرلىق بۆلىكىدىن شتوتسىر كۇنىگە 14.9 تونا نېفىت، 20/مىللىمېتىرلىق شتوتسىر بىلەن كۇنىگە 6.6 تونا نېفىت، 2846 كۇب مېتر تەبىئىي گاز ئېلىندى؛ قاراماي 101 ـ قۇدۇقتىن 5.5 مىللىمېتىرلىق شتوتسىر بىلەن كۇنىگە 7.5 تونا نېفىت، 11 مىللىمېتىرلىق 169 تونا تەبىئىي گاز ئېلىندى.

جۇڭگەي چوقچايىسى شىڭگاك ئۇزۇلمە بۆلەككە جايلاشقان، جۇڭگەي 3 ـ قۇدۇقىنىڭ پېرىم سىستېمىسى شەيتانكەرش گۇرۇپپىسىدىن سانائەت گاز ئېقىمى چەقتى، قۇدۇقنىڭ 4655 — 4664 مېتىرلىق بۆلىكىدىن 3.5 مىللىمېتىرلىق شتوتسىر بىلەن كۇنىگە 2.77 تونا نېفىت، 10 مىللىمېتىرلىق 880 كۇب مېتر گاز ئېلىندى؛ قۇدۇقنىڭ 4639 — 4649 مېتىرلىق بۆلىكىدىن 4 مىللىمېتىرلىق شتوتسىر بىلەن كۇنىگە 28 مىللىمېتىرلىق 93 كۇب مېتر گاز ئېلىنىپ، شىڭگاك ئۇزۇلمە بۆلىكىنى تەكشۈرۈشنىڭ ياخشى ئىستىقبالى بارلىقى نامايان بولدى.

جۇڭغارىيە ئويمانلىقىنىڭ شەرقىي قىسمىنى تەكشۈرۈش ئەھۋالى شىمالىي فۇكاك يانتۇلۇقىدىكى ئالدىن تەكشۈرۈشتە ياخشى ئالامەتلەر كۆرۈلدى، فۇكاك 2 ـ قۇدۇقىنىڭ يۇرا سىستېمىسى سەنگۇتخې گۇرۇپپىسىدىن نېفىت تەركىبلىك كېرىندىن 6.68 مېتر ئېلىندى، توك ئارقىلىق چوشۇندۈرۈلگەن نېفىت قاتلىمى يەتتە بۆلەك 17.2 مېتىرغا يەتتى. فۇكاك 4 ـ قۇدۇقىنىڭ يۇرا سىستېمىسى سەنگۇتخې گۇرۇپپىسىنىڭ 3778 — 3781 مېتىرلىق ئارىلىقىدا نېفىت سىناق قىلىنىپ، بەش مىللىمېتىرلىق شتوتسىر بىلەن كۇنىگە 6.27 تونا نېفىت ئېلىندى.

جۇڭغارىيە ئويمانلىقىنىڭ شەرقىي قىسمىنى تەكشۈرۈپ باھالاشتا يېڭى نەتىجىلەر قولغا كەلدى. سەنتەي 13 ـ قۇدۇق ئۇزۇلمە بۆلىكى، جەنۇبىي ئۆسەيۈەن 009 ـ قۇدۇق ئۇزۇلمە بۆلىكى، قۇملۇقنىڭ شەرقىي 2، شىمالىي 27 ـ قاتارلىق قۇدۇق رايونلىرىدا نېفىت ئۇۋۇسىنى تەسۋىرلەش ۋە زاپاسنىڭ دەرىجىسىنى ئۆستۈرۈش خىزمەتلىرى ئېلىپ بېرىلدى، جەنۇبىي ئۆسەيۈەن 009 ـ قۇدۇقى ئۇزۇلمە بۆلىكى ئىشەن غارى گۇرۇپپىسىدىكى نېفىت ئۇۋۇسى ۋە جەنۇبىي ئۆسەيۈەن 9 ـ قۇدۇق رايونى سەنگۇتخې گۇرۇپپىسىدىكى نېفىت ئۇۋۇسى تەكشۈرۈپ ئېنىقلاندى. ماجۇڭاك گازلىقىدا نېفىت، گاز تەركىبلىك دائىرە يەنمۇ كېڭەيدى. 1994 ـ يىلىنىڭ ئاخىرىغا كەلگەندە، جەنۇبىي ئۆسەيۈەن 9 ـ قۇدۇقى ئۇزۇلمە بۆلىكىنىڭ ئىشەن غارى گۇرۇپپىسىدا ئۈچ قۇدۇقنىڭ ئۈچ قاتلىمىدا نېفىت سىناق قىلىنىپ، ئۈچ قۇدۇقنىڭ ئۈچ قاتلىمىدا سانائەت نېفىت ئېقىمى تېپىلدى، بېسىم بىلەن قاتلام يېرىپ ئۆزگەرتكەندىن كېيىن 3 مىللىمېتىرلىق شتوتسىر بىلەن كۇنىگە ئوتتۇرا ھېساب بىلەن 11.5 تونا نېفىت ئېلىندى.

تارىم ئويمانلىقىنىڭ غەربىي جەنۇبىنى تەكشۈرۈش ئەھۋالى بەشتۆپە دۇم پۈرمىسىنى تەكشۈرۈشتە يېڭى ئىلگىرىلەش بولدى. 1994 ـ يىلى بۇرغىلاپ پۈتتۈرۈلگەن چوڭقۇرچاق 002 ـ قۇدۇقىنىڭ تاشكۆمۈر سىستېمىسى ئىلگىرىكى سېرىيە مارالبېشى گۇرۇپپىسىنىڭ ئۈستۈنكى قىسمىدىكى ھاك جىنسلىق بۆلىكىدە نېفىت، گاز ئالامەتلىرى روشەن بولدى، 4777.5 — 4796.6 مېتىرلىق بۆلىكىدىن ئۈچ سىلىندىر كېرىن ئېلىندى، بۇنىڭدىن نېفىت تەركىبلىك كېرىندىن 4.26 مېتر ئېلىندى، كېرىن سىلىندىردىن چىققاندا نېفىت سىرتقا سىرغىپ چىقتى، قۇدۇق ئۈلچەپ چوشۇندۈرۈلگەن نېفىت قاتلىمى يەتتە مېتىرغا يەتتى. ئارىلىقتا قىلىنغان سىناق مەغلۇب بولدى، تۆت سىلىندىردىن 1.05 كۇب مېتر نېفىت ئېلىندى، بۇنى كۇنلۇك نېفىت مەھسۇلاتىغا

سۇندۇرغاندا، تەخمىنەن 190 كۇب مېتر بولىدۇ. بۇ، بەشتۈپە توزۇلمىسىدە مول نېفىت، گاز زاپىسى بارلىقىنى يەنمۇ ئىلگىرىلىگەن ھالدا ئىسپاتلىدى.

كۆكيار نېفىتلىكىنىڭ چوڭقۇر قىسمىنى بۇرغىلاپ تەكشۈرۈشتە ياخشى نېفىت، گاز ئالامەتلىرى كۆرۈلدى. 1994 - يىل 8 - ئايدا بۇرغىلاپ پۈتتۈرۈلگەن كۆكيار چوڭقۇر 1 - قۇدۇقىنى بۇرغىلاش داۋامىدا كۆپ قەۋەتتە نېفىت، گاز ئالامەتلىرى كۆرۈلدى، 6371 — 6372 مېتردا كۆچلۈك ھالدا نېفىت، گازغا چىلىنىش يۈز بېرىپ، سېغىزلىق ئېرىتمە باكىنىڭ يۇزىدە 5% نېفىت كۆرۈلدى، سېغىزلىق ئېرىتمە گاز ئايرىغۇچتىن ئۆتكەندىن كېيىن فونتان قويۇۋېتىش تۇرۇبىسىنىڭ ئېغىزىغا ئوت تۇتاشتۇرۇلغاندا يالقۇننىڭ ئېگىزلىكى ئىككى - ئۈچ مېترغا، يالقۇننىڭ چېچىلىش مۇساپىسى ئالتە - يەتتە مېتىرغا يېتتى. قۇدۇق ئۈزلۈكسىز ماتېرىيالنىڭ دەسلەپكى چوڭقۇندۇر. رۇشچە، 6296 — 6448 مېتر ئارلىقىنىڭ 152 مېترى ھاك جىنسلىق بۆلەك بولۇپ، ئۇنىڭ نېفىت، گاز قاتلىمى ئىكەنلىكىدە گەپ يوق. بۇ قاتلام دەسلەپكى قەدەمدە بېرىق زاپاس قاتلامغا يېتىدۇ دەپ ھېسابلاندى، نېفىت يېنىك نېفىت بولۇپ، يەر قاتلىمىنىڭ بېسىمى يۇقىرى بولۇپ، يۇقىرى مەھسۇلاتلىق شارائىتقا ئىگە، بۇنىڭدىن كۆكيار نېفىتلىكىنىڭ چوڭقۇر قىسمىنى تەكشۈرۈشنىڭ ياخشى ئىستىقبالى بارلىقى ناماياں بولدى.

باۋ يىلى

نېفىتلىكلەرنىڭ ئۈزلەشتۈرۈلۈش ئەھۋالى

نېفىت ئىشلەپچىقىرىش ئەھۋالى شىنجاڭ نېفىت باشقۇرۇش ئىدارىسى 1994 - يىلى 7 مىليون 902 مىڭ تونىنا نېفىت ئىشلەپچىقاردى، بۇنىڭ ئىچىدە سۇيۇق نېفىت 5 مىليون 816 مىڭ تونىنا، قۇيۇق نېفىت 2 مىليون 86 مىڭ تونىنا. بىر تۇتاش تەقسىم قىلىشقا تاپشۇرۇلغان تاۋار نېفىت 7 مىليون 728 مىڭ 700 تونىنا بولۇپ، بىر تۇتاش تەقسىم قىلىشقا تاپشۇرۇلغان تاۋار نېفىت بولۇش نىسبىتى 97.8% كە يەتتى.

سۇيۇق نېفىت چىقىدىغان كونا رايونلاردا مۇشۇ بىر يىلدا جەمئىي 87 قۇدۇق سۇ بېرىشكە ئۈزگەرتىلدى؛ يېڭىدىن كۆپەيگەن بۆلۈپ سۇ بېرىش قۇدۇقلىرى 63 كە، سۇ بېرىش قۇدۇقلىرىغا كۆپەيتىپ سۇ بېرىش 144 قېتىم (قۇدۇق) غا يەتتى. كەسمە يۈزى تەكشىلەنگەنلىرى 167 قۇدۇق (قېتىم) قا يەتتى؛ سۇيۇق نېفىتنى ئېچىش رايونلىرىدا سۇ بېرىش - نېفىت ئېلىش نىسبىتى 1993 - يىلدىكى 1:2.59 دىن 1:2.42 گە تۆۋەنلىدى؛ مۇشۇ بىر يىلدا 1386 قۇدۇق قاتلىمىغا سۇ بېرىش ھەرىكەتچان قىلىپ تەكشىلدى. كۈنىگە سۇ بېرىش مىقدارى 22 مىڭ 490 كۇب مېترغا يەتتى. سۇيۇق نېفىتنى ئېچىش رايونلىرىدا كۈنلۈك سۇ بېرىش سەۋىيىسى 1993 - يىلنىڭ ئاخىرىدىكى 49 مىڭ 730 كۇب مېتردىن 55 مىڭ 370 كۇب مېترغا ئۆستى، كۈنلۈك سۇ بېرىش سەۋىيىسى 5640 كۇب مېتر ئۆستى، يىللىق سۇ بېرىش مىقدارى 1 مىليون 355 مىڭ كۇب مېتر ئېشىپ، گېئولوگىيىلىك تەقسىملەپ سۇ بېرىش ئېھتىياجىنى ئاساسىي جەھەتتىن قاندۇردى، سۇيۇق نېفىتلىكتە يىللىق سۇ بېرىپ نېفىت ئېلىش نىسبىتى 1993 - يىلدىكى 1.09 دىن 1.18 گە ئۆستى. مۇشۇ بىر يىلدا كونا سۇيۇق نېفىتلىكلەردە مەھسۇلاتنى ئاشۇرۇش تەدبىرلىرىدىن 1033 قۇدۇق (قېتىم) قوللىنىلدى، تەدبىرلەرنىڭ ئۈنۈملۈك بولۇش نىسبىتى 73.8% كە، ئوشۇق ئىشلەپچىقىرىلغان نېفىت جەمئىي 281 مىڭ تونىنغا يەتتى؛ تەدبىرلەرنىڭ مۇڭەپپەقىيەتلىك بولۇش نىسبىتى 1993 - يىلدىكىدىن 2.5% ئۆستى، ئوتتۇرا ھېساب بىلەن يەككە قۇدۇقلاردىن ئاشۇرۇپ ئىشلەپچىقىرىلغان نېفىت 1993 - يىلدىكى 249.7 تونىنىدىن 272.5 تونىنغا ئۆستى.

كونا قويۇق نېفىتلىك رايونلىرىدا ئىشلەپچىقىرىش ئىقتىدارى قۇرۇلۇش كۆلىمى قىسقارتىلغان ۋە نېفىتلىكتە ئىشلەپچىقىرىشقا چەك قويۇلغان ئەھۋال ئاستىدا پار بېرىپ ئىسسىق ئوتكۇزۇش مەركىزى ھالقىنى توتۇلۇپ، پار بېرىپ قۇرۇتۇش دەرىجىسى 70% تىن كۆپرەك ئۆستۈرۈلدى، ئىدارە بويىچە قويۇق نېفىت مىقدارىنىڭ ئۈنۈمۈبرسال تەدرىجىي كېمەيمىشى 1993 - يىلدىكى 16.97% تىن 8.21% كە چۈشتى. مۇشۇ بىر يىلدا قويۇق نېفىتنىڭ ئومۇمىي مەھسۇلاتى ئىدارە بويىچە ئومۇمىي نېفىت مەھسۇلاتىنىڭ 26.4 پىرسەنتىنى ئىگىلىدى.

ئاقبۇلاق نېفىتلىكى، 8 - رايون ئورخۇ گۇرۇپپىسى، كۆيۈكتاغ نېفىتلىكى ۋە 9 - رايوندىن ئىبارەت پار بېرىلىدىغان تۆت نېفىتلىك بىر پۈتۈن گەۋدە سۈپىتىدە تىزگىنلەش داۋامىدا چىڭ تۇتۇلۇپ، 629 قۇدۇق (قېتىم) تەدبىر قوللىنىلىپ، تۇرلۇك دەرىجىدە تىزگىنلەش ئۇنۇمى قولغا كەلتۈرۈلدى. 8 - رايون ئورخۇگۇرۇپپىسى نېفىت ئۆۋىسى نېفىت قاتلىمىنىڭ بېسىمى 25.52 پاسكالدىن 26.79 پاسكالغا يەتتى. نېفىت ئېلىش سۈرئىتى 0.42% تىن 1.06% كە يەتتى، يىللىق نېفىت مەھسۇلاتى مىقدارى 1991 - يىلدىكى 272 مىڭ تونىنىدىن 690 مىڭ تونىنغا يەتتى. «كۆيۈكتاغ نېفىتلىكىنى ئېچىش ئۇنۇمىنى ياخشىلاش» تەتقىقاتىدا يېڭى تەتبىلەر قولغا كەلدى، كۆيۈكتاغ نېفىتلىكىدە 224 قۇدۇق ئېچىلىپ، كۈنلۈك نېفىت مەھسۇلات سەۋىيىسى 950 تونىنغا يېتىپ، 1993 - يىلدىكىگە سېلىشتۇرغاندا نېفىت مىقدارىنىڭ يىللىق مۇتلەق تەدرىجىي كېمەيمىشى 7.11% تىن 5.88% كە چۈشتى. ئۈنۈمۈبرسال سۇ تەركىبى 54.8% تىن

53% كە چۈشتى. جەنۇبىي ئۇسەيۋەن نېفتلىكى، 8 - رايون ئورخۇ، 9 - رايونى، خۇڭچيەن رايونى قاتارلىق نۇقتىلىق يېڭى رايونلاردا ئىشلەپچىقىرىش ئىقتىدارى قۇرۇلۇشىنىڭ ئىلگىرىلىشى ئوڭۇشلۇق بولدى، مۇشۇ بىر يىلدا 514 ئۆزلەشتۈرۈش قۇدۇقى بۇرغىلىنىپ، 527 قۇدۇق پۈتتى، ئورۇندالغان مېتراژ 752 مىڭ 700 مېترغا يەتتى، 584 يېڭى قۇدۇق ئىشلەپچىقىرىشقا كىرىشتۈرۈلدى، بۇنىڭ ئىچىدە سۈيۇق نېفت قۇدۇقى 369، قويۇق نېفت قۇدۇقى 215 بولۇپ، يېڭى قۇدۇقلارنىڭ نېفت مەھسۇلاتى 561 مىڭ تونناغا يەتتى. جەنۇبىي ئۇسەيۋەن نېفتلىكىدە 112 قۇدۇق بۇرغىلىنىپ، مېتراژى 264 مىڭ 200 مېترغا يەتتى، ئىشلەپچىقىرىشقا كىرىشتۈرۈلگەن يېڭى قۇدۇقلار 147 بولۇپ، كۈنلۈك نېفت مەھسۇلاتى سەۋىيىسى 1407 تونناغا يەتتى، 383 مىڭ تونناغا ئىشلەپچىقىرىش ئىقتىدارى قۇرۇلۇشى پۈتۈپ، ئىدارە بويىچە ئىشلەپچىقىرىش ئىقدارىنىڭ 3.44 پىرسەنتىنى ئىگىلىدى. بوش قۇدۇق ۋە تۆۋەن ئۈنۈملۈك قۇدۇقلارنىڭ نىسبىتى 1% ئىچىدە تىزگىنلەندى. يىلنىڭ ئاخىرىغا كەلگەندە، جەنۇبىي ئۇسەيۋەن نېفتلىكىدە 1 مىليون 500 مىڭ تونناغا نېفت ئىشلەپچىقىرىش ئىقدارى بەرپا قىلىندى. 12 ئۆلچەش پونكىتى، 110 كىلوۋاتلىق بىر ترانسفورماتور ئىستانسىسى، بىر تەبىئىي گاز بىرتەرەپ قىلىش پونكىتى، نېفتنى بىرلەشمە بىرتەرەپ قىلىش پونكىتىدىن بىرى قۇرۇلدى. ئىسسىقلىقنى يىغىش خىمىيىسى، تىندۇرۇپ سۇ ئايرىش، نېفتتىن گازنى ئايرىش ۋە تىزىتىشتىن ئىبارەت تۆت ئىش بىر گەۋدە بولغان كۆپ ئىقتىدارلىق نېفت بىر تەرەپ قىلىش قۇرۇلۇشىدا بىر قېتىمدىلا نېفت ئۆڭەتىپ سىناق قىلىپ مەركەتلەندۈرۈش مۇۋەپپەقىيەتلىك بولدى. بۇ قۇرۇلۇشنىڭ ھۆنەر - سەنئەت تېخنىكىسى دۆلەت ئىچىدە ئالدىنقى سەۋىيىدە تۇرىدۇ. نېفتلىكتە سۇ بېرىش سىستېمىسى نورمال ئىشلىدى. نېفتلىكتە نېفت يىغىشنى مەركىزى كومپيۇتېر ئارقىلىق يىراقتىن ئۆلچەش، يىراقتىن تىزگىنلەش ئاپتوماتىك باشقۇرۇش سىستېمىسى قۇراشتۇرۇپ سىناش باسقۇچىغا كىردى. جەنۇبىي ئۇسەيۋەن نېفتلىكىدە 1994 - يىلى 1 مىليون 209 مىڭ 100 تونىا نېفت ئىشلەپچىقىرىلدى، بۇ، 1993 - يىلدىكىدىن 578 مىڭ 100 تونىا كۆپ.

تەبىئىي گاز ئىشلەپچىقىرىش ئەھۋالى 1994 - يىلنىڭ ئاخىرىغىچە، كۆكيار گاز ئۇۋۇسى، ماجىۋاڭ گاز ئۇۋۇسى، 5 - رايونىنىڭ جەنۇبىدىكى گاز ئۇۋۇسى، 8 - غەربىي رايون گاز ئۇۋۇسىدىن ئىبارەت تۆت گاز ئۇۋۇسى ئىشلەپچىقىرىشقا كىرىشتۈرۈلدى، ئىشلەپچىقىرىشقا كىرىشتۈرۈلگەن 32 گاز قۇدۇقىدىن مۇشۇ بىر يىلدا 376 مىليون كۇب مېتر تەبىئىي گاز ئېلىندى؛ 3485 سۇيۇق نېفت قۇدۇقىدىن 465 مىليارد 400 مىليون كۇب مېتر تەبىئىي گاز ئېلىندى. گاز قۇدۇقى، گاز، نېفت قۇدۇقلىرىدىن چىققان گازنى قوشۇپ ھېسابلىغاندا، يىللىق سانائەت گاز مىقدارى 830 مىليون كۇب مېترغا يەتتى. مۇشۇ يىلدا گاز، نېفت قۇدۇقلىرىدىن تۆتى (بىر گاز بېرىش قۇدۇقى شۇنىڭ ئىچىدە) پۈتتى، ئۈچ گاز قۇدۇقى، بىر سۇ بېرىش قۇدۇقى ئىشلەپچىقىرىشقا كىرىشتۈرۈلدى. گازنىڭ كۈنلۈك ئىشلەپچىقىرىش سەۋىيىسى 140 مىڭ كۇب مېتر ئاشتى، كۈنلۈك گاز بېرىش سەۋىيىسى 210 مىڭ كۇب مېترغا يەتتى، گاز قۇدۇقلىرىدا قاتلامنى تەڭشەپ يۇقىرىغا كۆتۈرۈش، تۆشۈك تولۇقلاش، ئېرىتىش، ئاۋارىيەنى توگىتىش قاتارلىق تەدبىرلەردە ئۇرۇندالغان خىزمەت مىقدارى 16 قۇدۇق (قېتىم) غا يەتتى. بەش گاز قۇدۇقىدا ئىشلەپچىقىرىش ئەسلىگە كەلتۈرۈلدى. تەبىئىي گازنى باشقۇرۇش سەۋىيىسى ئۆستى، گاز ئېلىش كەسپىي قوشۇنى قۇرۇلدى. كۆكيار يېنىك گاز ئۇۋۇسى ئۇستۇنكى نېفت گۇرۇپپىسى غەربىي ۷ - (3) ئايلاندۇرۇپ پار بېرىشكە يېتەكلەش تەجرىبە قۇرۇلۇشى 11 - ئاينىڭ ئاخىرى رەسمىي ئىشقا سېلىندى. ئوتتۇرىچە پار بېرىش بېسىمى 21 — 23 پاسكال بولۇپ، كۈنىگە بېرىلگەن گاز مىقدارى 211 مىڭ كۇب مېترغا يەتتى. يىلنىڭ ئاخىرىغىچە جەمئىي 110 كۈن گاز بېرىلىپ، بېرىلگەن گاز مىقدارى 17 مىليون 630 مىڭ كۇب مېترغا يەتتى. 6421 تونىا يېنىك ھىدرو كاربونلۇق نېفت يىغۇۋېلىندى. 996 تونىا سۇيۇقلاندۇرۇلغان نېفت گازى ئىشلەپچىقىرىلدى، يارتىلغان مەھسۇلات قىممىتى 7 مىليون يۈەندىن ئېشىپ كەتتى. 5 - رايونىنىڭ جەنۇبىدىكى ئورخۇ گۇرۇپپىسى ئۇستىدىكى گاز ئۇۋۇسىدا تۆت گاز قۇدۇقى بولۇپ، كۈنلۈك گاز ئىشلەپچىقىرىش ئىقتىدارى 530 مىڭ كۇب مېترغا يەتتى. يەر ئۇستى يىغىپ ئاققۇزۇشنى بىر تەرەپ قىلىش مۇئەسسەسلىرى ئاساسىي جەھەتتىن مۇكەممەللەشتى، ئۇ، ئاساسەن، قاراماي نېفتلىكىدىن ئىستانسىسى، نېفت ئايرىش زاۋۇتىنى ئىشلەپچىقىرىشقا كىرەكلىك گاز بىلەن تەمىنلەيدۇ، تەبىئىي گازدىن پايدىلىنىش نىسبىتى 95% تەن ئاشتى.

نېفتلىكلەرنى باشقۇرۇش ئەھۋالى 1994 - يىلنىڭ ئاخىرىغىچە ئىدارە بويىچە جەمئىي 6406 نېفت ئېلىش قۇدۇقى بولۇپ، نېفت ئېلىنىۋاتقانلىرى 5844، ھەربىر قۇدۇقنىڭ ئوتتۇرىچە كۈنلۈك نېفت مەھسۇلاتى 3.2 تونناغا، كۈنلۈك نېفت ئېلىش سەۋىيىسى 22 مىڭ 521 تونناغا يەتتى. «مۇقىم نېفت ئېلىپ سۇنى تىزگىنلەش» خىزمىتى ئۈنۈملۈك بولدى، مۇشۇ بىر يىلدا 10 مىڭ 418 قۇدۇق (قېتىم) قۇدۇق ئاستى مەشغۇلاتى ئورۇندالدى، بۇ، 1993 - يىلدىكىدىن 2132

قۇدۇق (قېتىم) ئاز. نېفىتلىكتە ئۇنىۋېرسال سۇ تەركىبى 64.8% بولۇپ، ئۇرلەش نىسبىتى 2.5% دائىرىسىدە تىزگىنلەندى؛ ئۇنىۋېرسال گاز - نېفىت نىسبىتى 166 كۇب مېتر/تونىا، نېفىت ئېلىنىش سۈرئىتى 0.89%، نېفىت ئېلىنىش دەرىجىسى 13.94% بولدى؛ نېفىت مىقدارىنىڭ تەدرىجي كېمىيىشى 1993 - يىلدىكى 17.3% تىن 15.63% كە چۈشتى، نېفىت مىقدارىنىڭ ئۇنىۋېرسال تەدرىجي كېمىيىش نىسبىتى 7.02% تىن 6.46% كە چۈشتى. ئىدارە بويىچە جەمئىي 1672 سۇ بېرىش قۇدۇقى، 582 بۆلۈپ سۇ بېرىش قۇدۇقى بولۇپ، گېئولوگىيىلىك ئېھتىياج ۋە بۆلۈپ سۇ بېرىش شارائىتىغا ئىگە قۇدۇقلار 94.7% نى ئىگىلەيدۇ. يىلنىڭ ئاخىرىدا ئىشقا سېلىنغان قۇدۇق 1540 بولۇپ، كۇنلۇك سۇ بېرىش سەۋىيىسى 79 مىڭ 274 تونىغا يەتتى. كۇنىگە پار بېرىش سەۋىيىسى 23 مىڭ 903 تونىغا يەتتى، سۇ بېرىش بىلەن نېفىت ئېلىنىشنىڭ ئايلىق نىسبىتى 1.11، جەمئىي سۇ بېرىش بىلەن نېفىت ئېلىنىشنىڭ نىسبىتى 0.98 بولدى.

باۋ يىلى

نېفىتلىك ئاساسىي قۇرۇلۇشى

شىنجاڭ نېفىت باشقۇرۇش ئىدارىسى 1993 - يىلى قۇرۇلۇشلارغا 3 مىليارد 939 مىليون يۈەن مەبلەغ سالدى (مايتاغ ئېتىلىپ قۇرۇلۇشقا سېلىنغان مەبلەغ بۇنىڭ سىرتىدا) . بۇنىڭ ئىچىدە تەكشۈرۈش قۇرۇلۇشىغا سېلىنغىنى 876 مىليون يۈەن، ئىشلەپچىقىرىش ئىقتىدارى قۇرۇلۇشىغا سېلىنغىنى 1 مىليارد 697 مىليون يۈەن، نېفىت ئايرىش خىمىيە سانائىتى قۇرۇلۇشىغا سېلىنغىنى 538 مىليون يۈەن، جامائەت قۇرۇلۇشىغا سېلىنغىنى 828 مىليون يۈەن.

ئىشلەپچىقىرىش ئىقدارى قۇرۇلۇشى مۇشۇ بىر يىلدا جەنۇبىي ئۇسەيۇەن نېفىتلىكى، 8 - رايون ئورخۇ گۇرۇپپىسى، چېچەيزى 2 - قۇدۇق رايونى، 9 - رايون ۋە خۇڭچېەن رايونى قاتارلىق رايونلاردا جەمئىي 527 ئۆزلەشتۈرۈش، قۇدۇقى (سۇيۇق نېفىت قۇدۇقى 291، قويۇق نېفىت قۇدۇقى 236) پۈتكۈزۈلدى، ئۇلارنىڭ مېتراژى 752.مىڭ 700 مېترغا يەتتى. نېفىت يۆتكەش پونكىتىدىن ئىككىسى، مىقدار ئۆلچەش پونكىتى ۋە سۇ تەقسىملەش پونكىتىدىن 43 ى پۈتكۈزۈلۈپ، ئىسقلىق بىلەن تەمىنلەش پونكىتىدىن ئىككىسى قۇرۇلۇپ، ئىسقلىق بىلەن تەمىنلەش پونكىتىدىن بىرى كېڭەيتىپ قۇرۇلۇپ، ترانسفورماتور پونكىتىدىن بىرى قۇرۇلۇپ، 267.61 كىلوۋېتر ئۆزۈنلۇقتا تۇرۇبا يانقۇزۇلۇپ، 865 مىڭ تونىا ئىشلەپچىقىرىش ئىقتىدارى بەرپا قىلىندى، بۇنىڭ ئىچىدە سۇيۇق نېفىت ئىشلەپچىقىرىش ئىقتىدارى 737 مىڭ تونىا، قويۇق نېفىت ئىشلەپچىقىرىش ئىقتىدارى 128 مىڭ تونىا. 8 - رايون ئورخۇ گۇرۇپپىسىدا 66 قۇدۇق پۈتكۈزۈلۈپ، 65 قۇدۇق ئىشلەپچىقىرىشقا كىرىشتۈرۈلۈپ، ئۇچ قۇدۇققا سۇ بېرىش باشلىنىپ، كۇنلۇك ئىشلەپچىقىرىش سەۋىيىسى 527 تونىغا يەتكۈزۈلۈپ، 187 مىڭ 300 تونىا ئىشلەپچىقىرىش ئىقتىدارى بەرپا قىلىندى. ھەربىر قۇدۇقنىڭ كۇنلۇك ئوتتۇرىچە دەسلەپكى ئىشلەپچىقىرىش ئىقتىدارى 14.4 تونىغا يېتىپ، لايىھەدىكى كۇنلۇك ئىشلەپچىقىرىش ئىقتىدارى 13 تونىدىن ئېشىپ كەتتى. چېچەيزى 2 - قۇدۇق رايونى چىگۇ ئۇرۇپپىسى نېفىت ئۆزلەشتۈرۈلۈپ، 12 قۇدۇق ئىشلەپچىقىرىشقا 17 قۇدۇق پۈتكۈزۈلۈپ، 68 مىڭ تونىا ئىشلەپچىقىرىش ئىقتىدارى بەرپا قىلىندى. 9 - رايوندا 131 قۇدۇق پۈتكۈزۈلۈپ، يۆتكەش پونكىتىدىن بىرى، ئىسقلىق بىلەن تەمىنلەش پونكىتىدىن بىرى، ترانسفورماتور پونكىتىدىن بىرى، مىقدار ئۆلچەش ۋە سۇ تەقسىملەش پونكىتىدىن 18 ى قۇرۇلۇپ، 53.68 كىلومېتر تۇرۇبا يانقۇزۇلۇپ، يېڭى قۇدۇقلاردىن 136 سى ئىشلەپچىقىرىشقا كىرىشتۈرۈلۈپ، ھەربىر قۇدۇقنىڭ ئوتتۇرىچە كۇنلۇك ئىشلەپچىقىرىش ئىقتىدارى 4.4 تونىغا يەتكۈزۈلۈپ، 108 مىڭ 400 تونىا ئىشلەپچىقىرىش ئىقتىدارى بەرپا قىلىندى.

سىستېما قۇرۇلۇشى جەرەنبۇلاق سۇ ئامبىرىدىن تەڭشەش سۇ ئامبىرىغىچە بولغان سۇ ئاققۇزۇش قۇرۇلۇشى 7 - ئاينىڭ ئوتتۇرىلىرىدا باشلىنىپ، 10 - ئاينىڭ بېشىدا ئىشلەپچىقىرىشقا كىرىشتۈرۈلدى، دىئامېترى 820 مىللىمېتىرلىق سۇ تۇرۇبىسى 21.9 كىلومېتر ئۇزۇنلۇقتا يانقۇزۇلۇپ، بىر تىندۇرۇش كۆلى، بىر ناسوس ئۆيى قۇرۇلۇپ، كۇنلۇك سۇ ئاققۇزۇش ئىقتىدارى 50 مىڭ كۇب مېتر ئاشۇرۇلدى؛ جەرەنبۇلاق يەر ئاستى سۇ مەنبەسىدىن 9 - رايونغىچە بولغان سۇ ئالماشتۇرۇش قۇرۇلۇشى 7 - ئاينىڭ 10 - كۈنى پۈتۈپ، ئىشلەپچىقىرىشقا كىرىشتۈرۈلدى، ئۇ كۇندىلىك سۇ ئاققۇزۇش ئىقتىدارىنى 20 مىڭ كۇب مېتر ئاشۇردى؛ قاراماي ئېلېكتر ئىستانسىسىنىڭ ساپلىتىگە 130 تونىا كۆمۈر قالىنىدىغان پار قازىنى 12 - ئايدا سىناق تەرىقىسىدە ئىشقا سېلىندى، ئۇ، قاراماي نېفىت ئايرىش زاۋۇتىنى كۇنىگە 60 — 70 تونىا پار بىلەن تەمىنلەپ، قاراماي نېفىت ئايرىش زاۋۇتى قۇرۇلمىلىرىنىڭ بىخەتەر ئىشلىشىگە كاپالەتلىك قىلىدۇ؛ ژاڭجياگۇ ۋە «701» پونكىتىدا 50 مىڭ كۇب مېتر نېفىت سىغدۇرغان ئىككى باك ياسلىپ، ئىشلەپچىقىرىشقا كىرىشتۈرۈلدى؛ مايتاغدا 5000 كۇب مېتر نېفىت مەھسۇلاتى سىغدۇرغان 12 باك ياسالدى؛ جۇڭغارىيە ئويمانلىقىنىڭ ئوتتۇرا قىسمىدىكى شىشى نېفىتلىكىنى تەكشۈرۈپ ئېچىش ئۈچۈن ياسلىدىغان شىشى تاشيولى قۇرۇلۇشى 10 - ئايدا باشلىنىپ،

يىلنىڭ ئاخىرىغىچە 114 كىلومېتر ئۆزۈنلۇقتىكى يول مۇلى ياسىلىپ بولدى، 96 كىلومېتر ئۆزۈنلۇقتىكى يولغا شېغىل يانقۇزۇلدى؛ مايتاغ 2 - ئېلېكتر ئىستانسىسىنىڭ 50 مىڭ كىلوۋاتلىق گېنېراتور گۇرۇپپىسىنى كېڭەيتىپ قۇرۇش قۇرۇلۇشىنىڭ توپا - تاش قۇرۇلۇشى ئاساسەن پۈتتى؛ 9 - رايون 91 - نومۇرلۇق پونكتنىڭ پاسكىنا سۇنى چىقىرىۋېتىش قۇرۇلۇشى 7 - ئايدا پۈتۈپ ئىشلەپچىقىرىشقا كىرىشتۈرۈلدى.

نېفىت ئايرىش خىمىيە سانائىتى قۇرۇلۇشى بەش يۈرۈش نېفىت ئايرىش خىمىيە سانائىتى قۇرۇلمىسى، ئىشلەپچىقىرىشقا كىرىشتۈرۈلۈپ، نېفىت ئايرىشتا چوڭقۇرلاپ پىششىقلاپ ئىشلەش ئىقتىدارى يەنمۇ كېڭەيتىلدى. مايتاغ نېفىت ئايرىش زاۋۇتى ۋە قاراماي نېفىت ئايرىش زاۋۇتىنىڭ ھەرقايسىسىدا 500 مىڭ توننىلىق كاتالىزلاپ كىركىنلەش قۇرۇلمىلىرى ياسىلىپ، 3 - پەسلەە ئىشلەپچىقىرىشقا كىرىشتۈرۈلۈپ، لايىھەتلىك مەھسۇلات ئىشلەپچىقىرىلدى. قاراماي نېفىت ئايرىش زاۋۇتىنىڭ 300 مىڭ توننىلىق كېچىكتۈرۈپ كوكسلاشتۈرۈش قۇرۇلمىسى 7 - ئاينىڭ 1 - كۈنى سىناق تەرىقىسىدە ئىشقا كىرىشتۈرۈلدى، 85 مىڭ توننىلىق سىلىقلاش مېيىغا ھىدروگېن قوشۇش قۇرۇلمىسى 8 - ئاينىڭ 12 - كۈنى، 20 مىڭ توننىلىق يۇداتلار قۇرۇلمىسى 8 - ئاينىڭ 16 - كۈنى سىناق تەرىقىسىدە ئىشقا كىرىشتۈرۈلدى. ئىدارە بويىچە چوڭقۇرلاپ پىششىقلاپ ئىشلەش جەھەتتىكى 2 - قېتىملىق يۈرۈشلۈكىنىڭ ئىقتىدارى 1993 - يىلدىكى 1 مىليون 50 مىڭ توننىدىن 2 مىليون 50 مىڭ توننىغا ئۆستى. پوسكام نېفىت خىمىيە سانائىتى زاۋۇتىدا بىرىنكە ئامېرىكا ئىشلەپچىقىرىشتا «ئالتىنى سەككىزگە ئۆزگەرتىش» (يىللىق بىرىنكە ئامېرىكا ئىشلەپچىقىرىش ئىقتىدارىنى 60 مىڭ تونىدىن 80 مىڭ توننىغا ئۆزگەرتىش) قۇرۇلۇشى تۈزىدە ئومۇمىي قۇرۇلۇش مىقدارىنىڭ 80 پىرسەنتى پۈتتى.

ئولتۇراق ئۆي قۇرۇلۇشى ئىدارە بويىچە 229 مىڭ 900 كۋادرات مېتر ئولتۇراق ئۆي ۋە ياتاق (ئولتۇراق ئۆي 221 مىڭ 500 كۋادرات مېتر، ياتاق 8400 كۋادرات مېتر) پۈتتى، پۈتۈش نىسبىتى %100 بولدى؛ 3278 يۇرۇش ئولتۇراق ئۆي، 427 كارىۋاتلىق ياتاق پۈتتى. قاراماي رايونىدا 162 مىڭ 889 كۋادرات مېتر، مايتاغ رايونىدا 12 مىڭ 527 كۋادرات مېتر، ئۈرۈمچى رايونىدا 12 مىڭ 879 كۋادرات مېتر، شەرقىي جۇڭغارىيە تەكشۈرۈش، ئېچىش شىركىتىدە 15 مىڭ 193 كۋادرات مېتر، غەربىي جەنۇبىي تارىم تەكشۈرۈش - ئېچىش شىركىتىدە 16 مىڭ 135 كۋادرات مېتر ئولتۇراق ئۆي سېلىندى.

باۋ يىلى

نېفىت ئايرىش خىمىيە سانائىتى

نېفىت ئايرىش خىمىيە سانائىتى ئىشلەپچىقىرىشى 1994 - يىلى شىنجاڭ نېفىت باشقۇرۇش ئىدارىسى نېفىت ئايرىش خىمىيە سانائىتى ئىشلەپچىقىرىشىدا پىششىقلاپ ئىشلىگەن نېفىت 4 مىليون 215 مىڭ توننىغا يېتىپ، 1993 - يىلدىكىدىن 114 مىڭ توننا ئاشتى، بۇنىڭ ئىچىدە مايتاغ نېفىت ئايرىش زاۋۇتى 2 مىليون 298 مىڭ 600 توننا، قاراماي نېفىت ئايرىش زاۋۇتى 1 مىليون 755 مىڭ 400 توننا، پوسكام نېفىت خىمىيە سانائىتى زاۋۇتى 161 مىڭ توننا پىششىقلىدى. ئىشلەپچىقىرىلغان بېنزىن، كېرسىن، دىزېلىن، سىلىقلاش مېيىدىن ئىبارەت تۆت خىل مەھسۇلاتتىن 2 مىليون 715 مىڭ 300 توننا (مايتاغ نېفىت ئايرىش زاۋۇتى 1 مىليون 764 مىڭ 200 توننا، قاراماي نېفىت ئايرىش زاۋۇتى 821 مىڭ 300 توننا، پوسكام نېفىت خىمىيە سانائىتى زاۋۇتى 129 مىڭ 800 توننا) غا يېتىپ، 1993 - يىلدىكىدىن 32 مىڭ توننا ئاشتى، بۇنىڭ ئىچىدە بېنزىن 1 مىليون 104 مىڭ 400 توننا، كېرسىن 76 مىڭ 900 توننا، دىزېلىن 1 مىليون 319 مىڭ 700 توننا، سىلىقلاش مېيى 214 مىڭ 300 توننا. ئېرىتكۈچى مايدىن 6881 توننا، تاۋار پېقىلغۇ مايدىن 545 مىڭ 300 توننا، نېفىت كوكسىدىن 75 مىڭ 853 توننا، نېفىت ئاسفالتىدىن 110 مىڭ 900 توننا، تاۋار خام ئەشيا مېيىدىن 99 مىڭ 957 توننا، پولېروپلېندىن 15 مىڭ 302 توننا، سىلىقلاش مېيىنىڭ ئاساس مېيىدىن 163 مىڭ 200 توننا، سۈيۇقلاندۇرۇلغان تاۋار گازدىن 48 مىڭ 445 توننا ئىشلەپچىقىرىلدى. پوسكام نېفىت خىمىيە سانائىتى زاۋۇتى دېھقانچىلىقتا ئىشلىتىلىدىغان ئوريەدىن 119 مىڭ 933 توننا، ئازوتلۇق ئوغۇتتىن 55 مىڭ 541 توننا، بىرىنكە ئامموسياكتىن 75 مىڭ 948 توننا ئىشلەپچىقىرىپ، تارىختا يۇقىرى سەۋىيە يارالتى.

ئىقتىسادىي كۆرسەتكۈچلەر نېفىت ئايرىش خىمىيە سانائىتىدە سانائەت ئومۇمىي مەھسۇلات قىممىتى (1990 - يىلدىكى ئۆزگەرمەس باھا بويىچە ھېسابلاندى) 2 مىليارد 374 مىليون يۈەنگە يېتىپ، 1993 - يىلدىكىدىن %2.4 ئاشتى. بۇ، ئىدارە بويىچە سانائەت ئومۇمىي مەھسۇلات قىممىتىنىڭ 51.58 پىرسەنتىنى ئىگىلەيدۇ، بۇنىڭ ئىچىدە مايتاغ نېفىت ئايرىش زاۋۇتىنىڭ 1 مىليارد 403 مىليون 370 مىڭ يۈەنگە يېتىپ، %0.4 ئاشتى؛ قاراماي نېفىت ئايرىش زاۋۇتىنىڭ 796 مىليون 10 مىڭ يۈەنگە يېتىپ، %6.91 ئاشتى؛ پوسكام نېفىت خىمىيە سانائىتى زاۋۇتىنىڭ 174 مىليون 640 مىڭ يۈەن بولۇپ، %0.3 ئازايدى.

تېخنىكىلىق كۆرسەتكۈچلەر بېنزىن، كېرسىن، دىزېلىن، سىلىقلاش مېيىدىن ئىبارەت تۆت چوڭ مەھسۇلاتنىڭ ئومۇمىي يىغۇلىنىش نىسبىتى %64.4، نېفىت مەھسۇلاتلىرىنىڭ ئۈنۈمبرسال تاۋارغا ئايلىنىش نىسبىتى

89.34%، نېفت مەھسۇلاتلىرىنى ئىدارە ئۆزى ئۈنۈمۈرسال ئىشلىتىش نىسبىتى 7.53%، نېفتىنىڭ پىششىقلاش جەريانىدا خوراش نىسبىتى 1.75%، چالا مەھسۇلات ۋە خام ئەشيانىڭ ئامباردىكى ئېشىش - كېمىيىش نىسبىتى 1.39% بولدى. ھەرتونىنا نېفتنى پىششىقلاپ ئىشلەش ئۈچۈن 1.36 تونا سۇ، 41.55 كىلوۋات سائەت توك، 0.24 تونا پار، 23.6 كىلوگرام يېقىلغۇ ماي، 30.89 كىلوگرام يېقىلغۇ گاز سەرپ قىلىندى. پىششىقلاپ ئىشلەش جەريانىدا زىيان بولغان نېفت 73 مىڭ 636 تونا، بۇنىڭ ئىچىدە مايتاغ نېفت ئايرىش زاۋۇتىدا 40 مىڭ 268 تونا، قاراماي نېفت ئايرىش زاۋۇتىدا 27 مىڭ 770 تونا، پوسكام نېفت خىمىيە سانائىتى زاۋۇتىدا 5593 تونا. نېفت مەھسۇلاتلىرىنى ئىدارە ئۆزى ئۈنۈمۈرسال ئىشلىتىش مىقدارى 317 مىڭ 100 تونا بولۇپ، بۇنىڭ ئىچىدە مايتاغ نېفت ئايرىش زاۋۇتىنىڭ 202 مىڭ 200 تونا، قاراماي نېفت ئايرىش زاۋۇتىنىڭ 104 مىڭ 200 تونا، پوسكام نېفت خىمىيە سانائىتى زاۋۇتىنىڭ 10 مىڭ 700 تونا.

. يېڭى مەھسۇلاتلار ۋە يېڭى تېخنىكىلار 1994 - يىلى نېفت ئايرىش خىمىيە سانائىتى كەسپىدە 17 تۈرلۈك پەن تەتقىقات نەتىجىسى ياھالاشتۇرۇلغان بۇنىڭ ئىچىدە تەتقىق قىلىپ ياسالغان يېڭى مەھسۇلات ئون، تەھلىل قىلىش ئۇسۇلى ئۈچ، يېڭى تېخنىكىنى كېڭەيتىپ ئىشلىتىش تۈرى ئۈچ، ئۈچ تۈرلۈك نەتىجە جۇڭگو نېفىت، تەبىئىي گاز باش شىركىتىنىڭ پەن - تېخنىكا تەرەققىياتى مۇكاپاتىغا ئېرىشتى؛ قاراماي نېفت ئايرىش زاۋۇتىنىڭ «ئېغىر سىلىقلاش مېيى چەككىلەنمىسەدىن نافتېن كىسلاتاسى ئاجرىتىش ھۈنەر - سەنئىتى تەتقىقاتى» 2 - دەرىجىلىك؛ «قويۇق سىلىقلاش مېيىنى چەككىلەنمىسىگە ھىدروگىن قوشۇپ كىسلاتانى ئالدىن ئاجرىتىش ھۈنەر - سەنئىتى» 3 - دەرىجىلىك مۇكاپاتقا ئېرىشتى؛ مايتاغ نېفت ئايرىش زاۋۇتىنىڭ «32 - نومۇرلۇق كېڭەيمە ئاپتول تەتقىقاتى» 3 - دەرىجىلىك مۇكاپاتقا ئېرىشتى. قاراماي نېفت ئايرىش زاۋۇتى تانكا زەمبىرىكىگە ئىشلىتىلىدىغان ماينى مەملىكەت بويىچە بىرىنچى بولۇپ ئىشلىدى، ئۈنىڭ فىزىكىلىق، خىمىيىلىك كۆرسەتكۈچلىرى ۋە ئىقتىدارى ئامېرىكىنىڭ «5606E» ماركىلىق مەھسۇلاتىنىڭ ئۈلچىمىگە يەتتى. قاراماي نېفت ئايرىش زاۋۇتى ئىشلەپچىقارغان «8211A — 1EC296» ماركىلىق ترانسفورماتور مېيى خەلقئارا ئېتىراپ قىلغان ماركا ئۈلچىمىگە يەتتى. مايتاغ نېفت ئايرىش زاۋۇتى ئىشلەپچىقارغان پاراخوتتا ئىشلىتىلىدىغان «DSZR3008» ماركىلىق دىزىلىن مەملىكەت ئىچىدىكى بوشلۇقنى تولدۇردى، ئېغىر يۈكلۈك سۈيۈقلۇق كۆچمىنى ئۈزاتقۇچى ماي، 6 - نومۇرلۇق سۇ، نەم ئۆتىمەيدىغان ئاسفالت ۋە «L—CKE/P220.46» ماركىلىق قۇرۇلۇش چاق، قۇرۇلۇش دەستە مېيى ئاپتونوم رايوندىكى بوشلۇقنى تولدۇردى.

1994 - يىلىنىڭ ئاخىرىغىچە نېفت مەھسۇلاتلىرىنىڭ تۈرى 200 خىلغا يېتىپ، 1993 - يىلدىكىدىن ئىككى خىل مەھسۇلات كۆپەيدى، مەھسۇلاتلاردا 122 تېخنىكىلىق ئۈلچەم ئىجرا قىلىندى. مەھسۇلاتلار سۈپىتىنىڭ دەرىجىگە توشۇش نىسبىتى 83%، ئۈلچەمگە توشقان مەھسۇلاتلار قىممىتىنىڭ نىسبىتى 53.27%، 1 - دەرىجىلىك مەھسۇلاتلار قىممىتىنىڭ نىسبىتى 27.48%، ئالا مەھسۇلاتلار قىممىتىنىڭ نىسبىتى 19.25% بولدى. 41 خىل نېفت مەھسۇلاتىدا ھەرخىل دەرىجىدەخەلقئارا ئۈلچەم قوللىنىلدى (بۇنىڭ ئىچىدە قاراماي نېفت ئايرىش زاۋۇتىنىڭ 15، مايتاغ نېفت ئايرىش زاۋۇتىنىڭ 26).

140 مىڭ تونناللىق ئېتىلىن قۇرۇلۇشى ئېتىلىن قۇرۇلۇشى 1992 - يىل 4 - ئاينىڭ 1 - كۈنى باشلانغاندىن بۇيان، دەسلەپ لايىھىلەنگەن 48 تۈرلۈك قۇرۇلۇشتىن ئىككى تۈر كېچىكتۈرۈلگەندىن باشقا، 43 ى پۈتتى ياكى ئىشلىتىشكە بېرىلدى. پۈتۈن قۇرۇلۇشقا سېلىنغان مەبلەغ جەمئىي 4 مىليارد 100 مىليون يۈەن ئورۇندالدى، بۇ، قۇرۇلۇشقا سېلىنغان بارلىق مەبلەغنىڭ 95.9 پىرسەنتىنى ئىگىلىدى. قۇراشتۇرۇلغان پولات قۇرۇلما 20 نەچچە مىڭ تونناغا، ھۈنەر - سەنئەت ئۇسكۇنىلىرى 4953 كە، ھۈنەر - سەنئەت تۈرۈبا لىنىيىسى 783 كىلومېتىرغا، ئېلېكتر ئىشكاپلىرى 1386 گە، كۆرسەتكۈچ ئەسۋابلار 17 مىڭغا يەتتى، 1492 كىلومېتر ئۈزۈنلۇقتا كابېل يانقۇزۇلدى، ئىش باشلانغان كۆلەم 245 مىڭ كۋادرات مېترغا يەتتى. توققۇز يۈرۈش ئىشلەپچىقىرىش قۇرۇلمىسى ئېچىدە ئېتىلىن، پولىپروپلېن مېخانىزملىرى قۇراشتۇرۇلۇپ بولدى، پولىئېتىلىن ئۇسكۇنىلىرى، ھۈنەر - سەنئەت تۈرۈبىلىرىنى قۇراشتۇرۇش ئاخىرلاشتى، بىرىكمە كاۋچۇك قۇرۇلۇشىنىڭ ھۈنەر - سەنئەت قىسمىدىكى سۇ يەتكۈزۈش ۋە قۇرۇق ئازوت بىلەن ھىمايلاش ئىشلىرى پۈتكۈزۈلدى، MTBE/ بوتىلىن — 1، مېتانول قۇرۇلۇشلىرى ئارىلىقتا تاپشۇرۇلدى. قۇرۇلمىلار ئومۇمىيۈزلۈك ئاخىرلىشىش، بېسىم بېرىپ سىناش ۋە مېخانىزملارنى سىناق تەرىقىسىدە ئىشلەپچىقىرىشقا كىرىشتۇرۇش باسقۇچىغا كىردى. شەكىلگە كەلتۈرۈپ، پىششىقلاش سېخىدا مېخانىزملار بىر تەرەپتىن قۇراشتۇرۇلۇپ، بىر تەرەپتىن ئىشلەپچىقىرىشقا كىرىشتۇرۇلدى، بۇ سېخىنىڭ مېتىش كىرىمى 1 مىليون 700 مىڭ يۈەنگە يەتتى. ئىشلەپچىقىرىشنى باشقۇرۇش سىستېمىسى مۇكەممەللەشتۇرۇلدى. 6 - ئايدا ئېتىلىن قۇرۇلۇشى

سستېمىسى پۈتۈنلەي ئىشقا سېلىنىدى، 9 - ئايدا قۇرۇلمىلارنى قۇراشتۇرۇش ئومۇميۈزلۈك تاماملاندى، 12 - ئايدا مېخانىزملارنى باشقۇرىدىغان ئۇچ چوڭ تىزگىنلەش نۇقتىسى تولۇق پۈتتى.

باۋ يىلى

ئېنېرگىيە سەرپىياتى ۋە ئېنېرگىيە تېجەش ئەھۋالى

1994 - يىلى شىنجاڭ نېفىت باشقۇرۇش ئىدارىسى ئىشلەپچىقارغان قايتىلانمايدىغان ئېنېرگىيە مەنبەسىنىڭ ئومۇمىي مىقدارى (نېفىت 7 مىليون 902 مىڭ تونىنا، تەبىئىي گاز 1 مىليارد 49 مىليون كۇب مېتر) ئۇلچەملىك كۆمۈرگە تۆندۈرغاندا 12 مىليون 684 مىڭ 400 تونىنا ئۇلچەملىك كۆمۈرگە باراۋەر بولۇپ، 1993 - يىلدىكىدىن 3.32% ئاشتى. ئومۇمىي ئېنېرگىيە سەرپىياتى 3 مىليون 660 مىڭ تونىنا ئۇلچەملىك كۆمۈرگە باراۋەر بولۇپ، ئىدارە ئۆزى ئىشلەپچىقارغان قايتىلانمايدىغان ئېنېرگىيە مەنبەسىنىڭ 28.9 پىرسەنتىنى ئىگىلىدى؛ ئىدارە بويىچە ھەر 10 مىڭ يۇەن مەھسۇلات قىممىتى ئۈچۈن سەرپ قىلىنغان ئۇنۇمۇبرسال ئېنېرگىيە مەنبەسى 7.96 تونىنا ئۇلچەملىك كۆمۈرگە باراۋەر بولۇپ، 3.1% ئاشتى. نېفىت مەھسۇلاتلىرى ۋە نېفىتنىڭ پىششىقلاپ ئىشلىنىش مىقدارى داۋاملىق ئاشقان بولسىمۇ، كونا نېفىتلىكلەرنىڭ ئىشلەپچىقىرىش ئىقتىدارى تەدرىجىي تۆۋەنلەپ كەتكەنلىكى ۋە سۇ تەركىبى ئاشقانلىقى، شۇنىڭدەك 1 - پەسلىدە قاراماي رايونىدا كۆپ يىللاردىن بۇيان بولۇپ باقمىغان قاتتىق سوغاق ئۇزۇنغىچە داۋاملاشقانلىقى ئۈچۈن، ئىسسىتىشقا سەرپ قىلىنغان كۆمۈر جىددىي ئاشتى، ئومۇمىي ئېنېرگىيە مەنبەسى سەرپىياتى 1993 - يىلدىكىدىن 199 مىڭ 500 تونىنا، يەنى 5.76% ئېشىپ كەتتى.

ئېنېرگىيە مەنبەسى سەرپىياتى ئومۇمىي نېفىت سەرپىياتى 320 مىڭ 470 تونىنا بولۇپ، 1993 - يىلدىكىدىن 3.55% كېمەيدى. بۇنىڭ ئىچىدە ئۆزى ئىشلەتكىنى 73 مىڭ 870 تونىنا، نېفىتلىكلەردە خورغىنى 173 مىڭ تونىنا، پىششىقلاپ ئىشلەش جەريانىدا خورالغىنى 73 مىڭ 600 تونىنا؛ تەبىئىي گاز سەرپىياتى 829 مىليون 810 مىڭ كۇب مېتر بولۇپ، 1.6% كېمەيدى؛ نېفىت مەھسۇلاتلىرىنىڭ سەرپىياتى 1 مىليون 12 مىڭ تونىنا بولۇپ، 2.94% ئاشتى؛ كۆمۈر سەرپىياتى 776 مىڭ تونىنا بولۇپ، 31.93% ئاشتى؛ سېتىۋېلىنغان توك 207 مىليون 800 مىڭ كىلوۋات سائەت بولۇپ، 149 مىليون 520 مىڭ كىلوۋات سائەت ئاشتى. ئىدارە بويىچە ئېنېرگىيە سەرپىياتىنىڭ ئېشىش سۈرئىتى 10% ئىچىدە تىزگىنلەندى.

ئېنېرگىيە تېجەش ئەھۋالى ئىدارە بويىچە 115 مىڭ تونىنا ئۇلچەملىك كۆمۈرگە باراۋەر ئېنېرگىيە، 30 مىليون يۇەن چىقىم تېجەپ قىلىندى. مۇشۇ بىر يىلدا 24 مىليون 430 مىڭ كۇب مېتر تەبىئىي گاز كۆپ يەتكۈزۈپ بېرىلىپ، 32 مىڭ 500 تونىنا ئۇلچەملىك كۆمۈرگە باراۋەر ئېنېرگىيە تېجەپ قىلىندى؛ نېفىت مەھسۇلاتلىرىدىن 4436 تونىنا تېجەپ قىلىندى، بۇنىڭ ئىچىدە بېنزىن 1540 تونىنا، دىزېلىن 2896 تونىنا؛ قاراماي رايونىدىكى 38 ئورۇن 752 مىليون 620 كىلوۋات سائەت توك ئىشلەتتى، مۇشۇ بىر يىلدا 35 مىليون 860 مىڭ كىلوۋات سائەت توك تېجەپ قىلىندى، بۇنىڭ ئۇلچەملىك كۆمۈرگە سۈندۈرغاندا، 12 مىڭ 384 تونىنا بولىدۇ؛ 39 مىڭ 108 تونىنا بېنزىن، 42 مىڭ 425 تونىنا كۆمۈر تېجەپ قىلىندى.

جۇڭگو نېفىت - تەبىئىي گاز باش شىركىتى چۆشۈرگەن ئېنېرگىيە تېجەش تەتقىقاتىدا ئۇتۇقلدىن ئۇتۇش جەھەتتىكى ئىككى تېمىدا كۆرۈنەرلىك ئۇنۇم ھاسىل قىلىندى: 1. ئاقبۇلاق نېفىت ئېلىش زاۋۇتى ئۇستىگە ئالغان «ئاقبۇلاق نېفىتلىكىدە ماشىنا، ئېلېكتر، ئىسسىقلىق جەھەتتە ئۇنۇمۇبرسال ئېنېرگىيە تېجەش تېخنىكىسى تەتقىقاتى ۋە ئۇنىڭدىن پايدىلىنىش» تا مۇھىم ئىلگىرىلەش بولدى. بۇ تېمىغا 25 مىليون 300 مىڭ يۇەن مەبلەغ سېلىنىدى، يىللىق ئىقتىسادىي ئۇنۇمى 11 مىليون 500 مىڭ يۇەنگە يەتتى. شۇ جايىنىڭ ئۆزىدە قۇۋۋەت تولۇقلىغۇچىدىن 658 ى، يېغىپ تولۇقلايدىغان كوندېنساتوردىن تۆتى، يۇقىرى بېسىملىق تولۇقلىغۇچىدىن 11 گۇرۇپپا قۇراشتۇرۇلدى. شۇنىڭ بىلەن توك تورى قۇۋۋەتسىزلىك كۆپىيىتىشىنى 0.956 كىلوۋولتقا يېتىپ، توك توربىدىكى خوراش 4.25% كە چۈشتى، يىللىق تېجەلگەن توك 5 مىليون 780 مىڭ كىلوۋات سائەتكە، يىللىق تېجەلگەن توك خىراجىتى 3 مىليون 524 مىڭ يۇەنگە يەتتى. نېفىتنى پۈتۈنلەي ھەم بېپىلغان ھالدا يېغىپ توشۇش ئىشقا ئاشۇرۇلۇپ، نېفىتنىڭ تۇراقلىق بولۇش نىسبىتى 100% كە يەتكۈزۈلدى، نېفىتنىڭ يىللىق خورىشى 10 مىڭ 856 تونىنا ئازايتىلدى. ئالتە سۇ ناسوسىنى ئۆزگەرتىش، تۇرۇبا تورىنى تەڭشەش ئارقىلىق، سۇ ناسوسىنىڭ ئۇنۇمى 74% كە، تۇرۇبا تورىنىڭ ئۇنۇمى 73.2% كە يەتكۈزۈلدى، سۇ بېرىشتە بىرلىك سەرپىيات 7.5 كىلوۋات سائەتتىن 6.43 كىلوۋات سائەتكە تۆۋەنلىدى. 2. قاراماي ئېلېكتر ئىستانسىسى ۋە توك بىلەن تەمىنلەش شىركىتى ئۇستىگە ئالغان «قاراماي نېفىتلىكىدە ئېلېكتر تورىنى ياخشىلاپ ئۇنۇمۇبرسال ئېنېرگىيە تېجەش تېخنىكىسى تەتقىقاتى ۋە ئۇنىڭدىن پايدىلىنىش» تېمىسىغا 12 مىليون 255

مىلك يۈەن مەبلەغ سېلىندى، ئېنېرگىيە تېجەشتە قولغا كەلگەن يىللىق ئىقتىسادىي ئۈنۈم 7 مىليون 370 مىلك يۈەنگە يەتتى، يىللىق تېجەلگەن توك 32 مىليون 660 مىڭ كىلوۋات سائەتكە يەتتى.

باۋ يىلك

يارەمچى ئىشلەپچىقىرىش ئەھۋالى

1994 - يىلىنىڭ ئاخىرىغىچە شىنجاڭ نېفىت باشقۇرۇش ئىدارىسىغا قاراشلىق نېفىت تەكشۈرۈش، ئېچىش ئۈسكۈنىلىرى 21 مىلك 317 يۈزۈشكە، ئۈسكۈنىلەرنىڭ بېجىرىلىشى نىسبىتى 96.17% كە يەتتى. ئىدارىگە بېۋاستە قاراشلىق ماشىنا رېمونت كارخانىلىرى ياسىغان مەھسۇلاتلار 3304.4 تونىنا بولۇپ، 1993 - يىلىدىكىدىن 695.9 تونىنا كېمەيدى؛ سانائەت ئومۇمىي مەھسۇلات قىممىتى 27 مىليون 405 مىلك يۈەن بولۇپ، 1993 - يىلىدىكىدىن 5 مىليون 625 مىلك يۈەن ئازايدى. ئىدارە بويىچە مۇشۇ بىر يىلدا ھاسىل قىلىنغان توك 1 مىليارد 188 مىليون 800 مىڭ كىلوۋات سائەت بولۇپ، 1993 - يىلىدىكىدىن 1.8% ئازايدى. ماناس توك توري 144 مىليون 180 مىڭ كىلوۋات سائەت توك بىلەن تەمىنلىدى؛ ئومۇمىي توك سەرپىياتى 8.78% ئاشتى. نېفىت باشقۇرۇش ئىدارىسى مۇ بىلەن تەمىنلەش باشقارمىسى يىلىغا چىقارغان مۇ 50 مىليون 150 مىلك كۇب مېتردىن يېتىپ، 13.9% ئاشتى. 2 مىليون 730 مىلك كۇب مېتر مۇ تېجەپ قېلىندى. ئىدارە ئېچىدە ئاپتوماتىك تېلېفونىنىڭ ئۇلىنىش نىسبىتى 63.79% بولدى. ھەر 100 توچكىلىق تېلېفون ئارقىلىق كاشىلىنى مەلۇم قىلىشقا كەتكەن ئوتتۇرىچە ۋاقىت 142.7 مىنۇت بولدى. ئۇزۇن يوللۇق تېلېفونىنىڭ ئۇلىچەمگە مۇۋاپىق بولۇش نىسبىتى (ئاپپارات بېشىدا) 99.94%، سۈنئىي ھەمراھ ئالاقە يوللىرىنىڭ راۋان بولۇش نىسبىتى 99.96% بولدى. ئىشلەپچىقىرىش ماددىي ئەشيالىرى بىلەن تەمىنلەشتە مالىنىڭ بىر قېتىم ئوبوروت بولۇشىغا كەتكەن ۋاقىت 171 كۈن بولۇپ، 1993 - يىلىدىكىدىن توققۇز كۈن ئېشىپ كەتتى؛ سېتىۋېلىنغان ئىشلەپچىقىرىش ماددىي ئەشيالىرىنىڭ قىممىتى 3 مىليارد 600 مىليون يۈەنگە يېتىپ، 18.2% ئاشتى؛ ئىدارە تىرانسپورت شىركىتى ئورۇندىغان ئاپتوموبىللارنىڭ يۈك توشۇش ئوبوروت مىقدارى 199 مىليون 410 مىلك تونىنا/كىلومېتر، يولۇچى توشۇش ئوبوروت مىقدارى 234 مىليون 590 مىلك ئادەم/كىلومېتر بولدى.

باۋ يىلك

نېفىت مەھسۇلاتلىرىنىڭ سېتىلىش ئەھۋالى

شىنجاڭ نېفىت باشقۇرۇش ئىدارىسى 1994 - يىلى نېفىت مەھسۇلاتلىرىدىن 3 مىليون 630 مىلك تونىنا ساتتى، بۇ، 1993 - يىلىدىكىدىن 26 مىلك تونىنا ئاز، بۇنىڭ ئىچىدە بېنزىن 1 مىليون 49 مىلك 300 تونىنا، كېرىسىن 75 مىلك 669 تونىنا، دىزېلىن 1 مىليون 291 مىلك 900 تونىنا، سىلىقلاش مېيى 200 مىلك 700 تونىنا، يېقىلغۇ مېي 521 مىلك 700 تونىنا، نېفىت كوكسى 102 مىلك تونىنا، ئاسفالت 109 مىلك تونىنا، سىلىقلاش مېيىنىڭ ئاساس مېيى 161 مىلك 600 تونىنا، سۇيۇقلاندۇرۇلغان گاز 36 مىلك 441 تونىنا، باشقا نېفىت مەھسۇلاتلىرى 81 مىلك 635 تونىنا. مۇشۇ بىر يىلدا شەرقىقە يۆتكەلگەن نېفىت 1 مىليون 702 مىلك تونىنا بولۇپ، 1993 - يىلىدىكىدىن 1.8% ئاشتى؛ بېنزىن، كېرىسىن، دىزېلىن، سىلىقلاش مېيىدىن ئىبارەت تۆت خىل مەھسۇلاتنىڭ شەرقىقە يۆتكەلگىنى 901 مىلك تونىنا بولۇپ، 29.4% ئاشتى (بېنزىنىڭ مايدىن شەرقىقە يۆتكەلگىنى 813 مىلك تونىنا بولۇپ 33.1% ئاشتى، شەرقىقە يۆتكەلگەن سىلىقلاش مېيى 88 مىلك تونىنا بولۇپ، 3.4% ئاشتى). نېفىت ئايرىش زاۋۇتلىرى مۇشۇ بىر يىلدا نېفىتلىكلەرنى ئۆزى ئىشلىتىش ئۈچۈن 707 مىلك تونىنا ماي بىلەن تەمىنلىدى، بۇنىڭ ئىچىدە قاراماي نېفىت ئايرىش زاۋۇتى 515 مىلك تونىنا يېقىلغۇ ماي بىلەن تەمىنلىدى.

شىنجاڭ نېفىت باشقۇرۇش ئىدارىسى نېفىت مەھسۇلاتلىرى بازىرىنى پائال كېڭەيتىش ئۈچۈن، خېشى كاردورى، سىچۈەن قاتارلىق كونا بازارلارنى مۇستەھكەملەش بىلەن بىر ۋاقىتتا، يەنە ئوتتۇرا سەنئى، جەنۇبىي سەنئى، شەنئى ئۆلكىسىدىكى ئەنكاگە، يۈننەن بازارلىرىنى ئېچىپ، بىر تۈركۈم يېڭى خېرىدار تاپتى. بىرىت جايلاردا تۈرۈشلۇق شىركەتلەر ساتقان نېفىت مەھسۇلاتلىرى 281 مىلك 500 تونىنا بولۇپ، 1993 - يىلىدىكىدىن 96 مىلك 300 تونىنا ئاشتى. مايتاغ نېفىت ئايرىش زاۋۇتى قازاقىستانغا «CC40» ماركىلىق دىزېلىنىدىن 5000 تونىنا ئېكسپورت قىلدى.

باۋ يىلك

چەت ئەل مەبلىغىدىن پايدىلىنىش ۋە چەتتىن تېخنىكا كىرگۈزۈش ئەھۋالى

1994 - يىلىنىڭ ئاخىرىغىچە شىنجاڭ نېفىت باشقۇرۇش ئىدارىسى چەت ئەل مەبلىغى قەرز پۇلىدىن 750 مىليون ئامېرىكا دوللىرى ئىشلەتتى، بۇنىڭ ئىچىدە 590 مىليون ئامېرىكا دوللىرى قەرز كېلىشىمى ئىمزالىدى، جەمئىي 592 مىليون 520 مىلك ئامېرىكا دوللىرى تاشقى پېرېۋوت ئىشلەتتى. 1994 - يىلى 93 مىليون 290 مىلك ئامېرىكا دوللىرى تاشقى پېرېۋوت سەرپ قىلىندى.

ياپونىيە جۇڭگوغا 3 - قېتىم ئېنېرگىيە قەرز پۇلى بەردى

1994 - يىلى شىنجاڭ نېفىت باشقۇرۇش ئىدارىسى ياپونىيە

جۇڭگوغا 3 - قېتىم بەرگەن 45 مىليون 490 مىڭ ئامېرىكا دوللىرى ئېنېرگىيە قەرز پۇلىنى ئىشلەتتى، بۇنىڭ 40 مىليون ئامېرىكا دوللىرىغا پولات ماتېريالى، 5 مىليون 490 مىڭ ئامېرىكا دوللىرىغا ئۇسكۇنە سېتىۋالدى. 12 مىليون 160 مىڭ ئامېرىكا دوللىرىلىق 26 ئۇسكۇنە توختامى ئىمزالاندى، بۇ پۈتۈل ئاساسەن، I/O يەر تەۋرىتىپ تەكشۈرۈش ئەسۋابى، كومپيۇتېر سىستېمىسى، قۇدۇق ئۇلىچەش ئەسۋابى، سىكرو دولقۇنلۇق خەۋەرلىشىش سىستېمىسى، ئېلېكتر كەپشىر قاتارلىق ئۇسكۇنىلەرنى سېتىۋېلىشقا ئىشلىتىلدى. 9 - ئاينىڭ 23 - كۈنى بېيجىڭدا ياپونىيە جۇڭگوغا 3 - قېتىم بەرگەن ئېنېرگىيە قەرز پۇلىنى باشقۇرۇش يىغىنى ئېچىلدى، يىغىنغا ياپونىيە ئېكسپورت - ئىمپورت بانكىسى، جۇڭگو بانكىسى، جۇڭگو نېفىت - تەبىئىي گاز باش شىركىتى ۋە قەرز پۇلدىن پايدىلىنىۋاتقان نېفىتلىكلەرنىڭ ۋەكىللىرى قاتناشتى. يىغىننىڭ خوڭچېەن رايونىدىكى قويۇق نېفىت ۋە 6 - رايوندىكى قويۇق نېفىتنىڭ ئېلىنىش ئەھۋالى قاراپ چىقىلىپ، 1993 - يىللىق قەرزنى ئۆتكۈزۈپ بېرىش كېلىشىمى ئىمزالاندى، كېلىشىمدىكى سومما 80 مىليون 900 مىڭ ئامېرىكا دوللىرى بولۇپ، بۇنىڭ 47 مىليون 900 مىڭ ئامېرىكا دوللىرى خوڭچېەن رايونىغا، 33 مىليون ئامېرىكا دوللىرى 6 - رايونغا مەنسۇب بولدى.

چەت ئەل سودىگەرلىرى بىلەن بىرلىكتە مەبلەغ سېلىپ، ھەمكارلىشىش ئەھۋالى شىنجاڭ نېفىت باشقۇرۇش ئىدارىسى ۋە قاراماي شەھىرى چەت ئەل سودىگەرلىرى بىلەن بىللە مەبلەغ سالغان تۇر 12، بۇنىڭغا جەمئىي 70 مىليون 890 مىڭ يۈەن مەبلەغ سېلىنىدى، بۇنىڭ ئېچىدە چەت ئەل سودىگەرلىرى سالغىنى 29 مىليون 270 مىڭ يۈەن. ئامېرىكا «DBS» شىركىتى بىلەن شىنجاڭ نېفىت باشقۇرۇش ئىدارىسى قۇدۇق بۇرغىلاش ھۇنەر تېخنىكىسىنى تەتقىق قىلىش ئورنى بىرلىكتە قۇرغان شىنجاڭ «DBS» بۇرغا بېشى سايمانلىرى چەكلىك شىركىتى «DBS» بۇرغا بېشى ۋە باشقا بۇرغىلاش سايمانلىرى ئىشلەپچىقىرىشى ۋە تىجارىتى ئۇچۇن جەمئىي 1 مىليون 980 مىڭ ئامېرىكا دوللىرى مەبلەغ سالدى، بۇنىڭ ئېچىدە چەت ئەل سودىگەرلىرى سالغىنى 1 مىليون 188 مىڭ ئامېرىكا دوللىرى. ئاقبۇلاق نېفىت ئېلىش زاۋۇتى تېخنىكا شىركىتى شياڭگاڭ تېخنىۋلەي خەلقئارا چەكلىك شىركىتى بىلەن بىللە شتانكا، تۇرۇبا رېمونتى ۋە تىجارىتى بىلەن شۇغۇللاندى، ئۇلارنىڭ تىزىملاتقان مەبلىغى 3 مىليون يۈەن، بۇنىڭ ئېچىدە چەت ئەل سودىگەرى سالغان مەبلەغ 900 مىڭ يۈەن. چەت ئەل بىلەن ھەمكارلىشىپ ئىشلەنگەن تۇرلەر يامان ئەمەس ئورۇندالدى، ياپونىيە بىلەن جۇڭگونىڭ «CIBC—91001» بەلگىلىك «تارىم ئويمانلىقىدىكى قەشقەر - قاغىلىق رايونىنى گېئولوگىيىلىك ۋە يەر شارى فىزىكىسىلىق تەكشۈرۈش توغرىسىدىكى ئاساسىي كېلىشىمنامە» 1992 - يىلىنىڭ باشلىرىدا ئىجرا قىلىنغاندىن بۇيان دالىدا ئىككى يۇنىلىشلىك يەر تەۋرىتىپ تەكشۈرۈلگەن كەسمە يۇز 2943.5 مېتر، قېزىش خىزمەت مىقدارى 84% ئورۇندىلىپ، خېلى ياخشى گېئولوگىيىلىك نەتىجە ۋە تونۇش ھاسىل قىلىندى.

باۋ يىڭ

نېفىت پەن - تېخنىكىسى

1994 - يىلى شىنجاڭ نېفىت باشقۇرۇش ئىدارىسى 174 تۇرلۇك پەن - تېخنىكا نەتىجىسىنى قولغا كەلتۈردى، بۇنىڭدىن 16 نەتىجە باش شىركەتنىڭ پەن - تېخنىكا تەرەققىيات مۇكاپاتىغا، 14 نەتىجە ئاپتونوم رايونىنىڭ پەن - تېخنىكا تەرەققىيات مۇكاپاتىغا ئېرىشتى، 50 تۇردە دۆلەتتىن پاتېنت ھوقۇقى بېرىش ئىلتىماس قىلىنغانىدى، 44 تۇر تەستىقلاندى.

نۇقتىلىق پەن تەتقىقات تۇرلىرى خېلى ياخشى نەتىجىگە ئېرىشتى. (1) دۆلەت دەرىجىلىك نۇقتىلىق تېما «شىنجاڭدا يانار تاغ لاۋا جىنسلىرى يوچۇقلىرىدىكى نېفىت كانلىرىنى ئېچىشتا گورىزونتال قۇدۇق بۇرغىلاش تېخنىكىسى تەتقىقاتى» دا زور ئىلگىرىلەش بولدى، ئىدارە بويىچە تۇنجى ئوتتۇرا رادىئوسولۇق گورىزونتال قۇدۇق — «HW701» قۇدۇقى مۇۋەپپەقىيەتلىك بۇرغىلاندى، بۇ قۇدۇقنىڭ يانتۇ چوڭقۇرلۇقى 1850 مېتر، يانتۇلۇقى 86 گرادۇس، قويۇقلىنىش ئورنى 335.48 گرادۇس، گورىزونتال ئۇزۇنلۇقى 417.3 مېتر، تىك چوڭقۇرلۇقى 1344.9 مېتر بولۇپ، مەملىكەت ئېچىدە ئىلغار سەۋىيىگە يەتتى. (2) كۆيۈكتاغ نېفىتلىكىدىكى H1344 قۇدۇق كالونىسىدىن تۆشۈك ئېچىپ، ئوتتۇرا رادىئوسولۇق گورىزونتال قۇدۇق قېزىشتا مۇۋەپپەقىيەت قازىنىلدى، تۆشۈك ئېچىلغان ئورۇن 1257 مېتر، قۇدۇقنىڭ كالونىسز قىسمىنىڭ ئۇزۇنلۇقى 433.2 مېتر، گورىزونتال قىسمىنىڭ ئۇزۇنلۇقى 95.2 مېتر، قۇدۇقنىڭ ئەڭ چوڭ يانتۇلۇقى 88 گرادۇس بولۇپ، تېخنىكىسى مەملىكەت بويىچە ئالدىنقى سەۋىيىگە ئۆتتى. (3) قويۇقلۇقى بەك يۇقىرى نېفىت ئېلىنىدىغان قىيىپاش تۇز قۇدۇق «FHW001» نى بۇرغىلاش 8 - ئاينىڭ 4 - كۈنى باشلانغاندىن كېيىن، بۇ قويۇق نېفىت ساقلانغان نېفىت قاتلىمىنىڭ قېتىشىش ئادەتتىن تاشقىرى بوش بولغاچقا، ئۇنىڭ ئاسان گۈمۈرۈلۈپ چۈشۈشىدىن ساقلىنىشتىكى قىيىن تېخنىكا مەسىلىلىرى ھەل قىلىنىپ، 651 مېتر بۇرغىلىنىپ، قۇدۇق ئوڭۇشلۇق پۈتكۈزۈلدى. بۇندىن باشقا، يەنە ئۈچ پار كىرگۈزۈش قۇدۇقى، بەش كۆزىتىش قۇدۇقى پۈتكۈزۈلدى. (4) كۆكيار قېتىشقان گاز ئۇۋۇسىنى گاز بېرىش ئارقىلىق ئېچىش سىنىقىدا گاز مۇۋەپپەقىيەتلىك بېرىلدى، بۇ، مەملىكەت بويىچە تۇنجى

قېتىملىق ئىش بولۇپ، قېتىشقان گاز ئۆزىنى بېسىمنى ساقلاپ قالغان هالدا ئېچىش جەھەتتىكى بوشلۇقنى تولدۇردى. هازىر تەبىئىي گازنى ئېلىش، تازىلاپ بىر تەرەپ قىلىش، يەنە گاز بېرىش ۋە سۈيۇق هالەتتە مەيدىلەپ ئاجرىتىپ پىششىقلاش قاتارلىق يەتتە ئىش بىر گەۋدىگە ئايلانغان گاز بېرىش سىستېمىسى بارلىققا كەلدى، بۇ سىستېما كۈنىگە 150 مىڭ كۇب مېتر تەبىئىي گاز بېرىپ، 60 تونىنا بېنزىن نېفىت ئېلىپ، قېتىشقان گازلىقتىن نېفىت ئېلىش نىسبىتىنى 16% ئۆستۈردى، هەر يىلى 80 مىڭ تونىنا قېتىشقان نېفىت مەھسۇلاتىنى كۇپ ئىشلەپچىقىرىشقا ئىمكانىيەت يارىتىپ، خېلى يۇقىرى ئىقتىسادىي ۋە ئىجتىمائىي ئۈنۈمگە ئىگە بولدى. (5) قۇدۇق ئاستىغا توك بېرىپ، نېفىت قاتلىمىدىن نېفىت ئېلىش مىقدارىنى، نېفىت قاتلىمىغا گاز بېرىش مىقدارىنى ئاشۇرۇش تېخنىكىسى سىناق قىلىنىپ مۇۋاپىقلاشتۇرۇلدى، بۇ مۇۋاپىقلاشتۇرۇش نەتىجىسىدە 28 قۇدۇقتا سىناق قىلىندى، بۇنىڭ ئىچىدە 20 نېفىت قۇدۇقىدىن 18 قۇدۇقتا سىناق مۇۋاپىقلاشتۇرۇلدى، نەتىجىدە نېفىت ئىشلەپچىقىرىش مىقدارى 2291 تونىنا ئاشتى؛ سەككىزى سۇ بېرىش قۇدۇقى بولۇپ يەتتىسىدە سىناق مۇۋاپىقلاشتۇرۇلدى، نەتىجىدە سۇ بېرىلىش مىقدارى 18 مىڭ كۇب مېتر ئاشتى. (6) «SSC-93A» تىپلىق ئىشلەپچىقىرىش رەقەم بىلەن باشقۇرۇلىدىغان قۇدۇق ئۆلچەش سىستېمىسى مۇۋاپىقلاشتۇرۇلۇپ ياسىلىپ، ئىدارىنىڭ باهالىشىدىن ئۆتتى. بۇ مۇۋاپىقلاشتۇرۇلغان ئومۇمىي سەۋىيىسى ئوخشاش ساهە بويىچە ئالدىنقا تۇرىدۇ، بۇ سىستېما ئىقتىدارى، سىگنال يەتكۈزۈشى قاتارلىق جەھەتلەردە مەملىكەت ئىچىدىكى ئوخشاش مەھسۇلاتنىن ئىلغار. (7) نېفىتلىكتە يۇقىرى بېسىم بىلەن پار بېرىشكە ئىشلىتىلىدىغان «YZF-50-T-P» تىپلىق پار قازان شىنجاڭ نېفىت باشقۇرۇش ئىدارىسى 2 - ماشىنىسازلىق زاۋۇتى تەرىپىدىن مۇۋاپىقلاشتۇرۇلۇپ ياسالدى، بۇ زاۋۇت هازىر مۇنداق قازاندىن ئۈچنى ياساپ، مەملىكىتىمىزدىكى سائىتىگە 23 تونىنا پار هاسىل قىلالايدىغان 3 - زاۋۇت بولۇپ قالدى. (8) نېفىتلىكلەردە ئېنېرگىيە تېجەش تېخنىكىسى تەتقىقاتى ۋە ئۇنى قوللىنىش جەھەتتىمۇ نەتىجە هاسىل قىلىندى. 7 - بەش يىللىق پىلانىمىز ئاخىرقى مەزگىلىدىكىگە سېلىشتۇرغاندا، نېفىتلىك مېخانىزملىرىمىز نېفىت ئېلىشتىكى بىرلىك سەرپىياتى 24%، سۇ بېرىشتىكى بىرلىك سەرپىياتى 19.2%، نېفىت ئاققۇزۇشتىكى بىرلىك سەرپىياتى 12.8%، سۇسىزلاندۇرۇشتىكى بىرلىك سەرپىياتى 14.7% چۈشتى.

كامالەتكە يەتكەن بىر تۈركۈم يېڭى تېخنىكا كېڭەيتىلىپ ۋە قوللىنىلىپ، ياخشى ئىقتىسادىي ئۈنۈم هاسىل قىلىندى. (1) تەڭشەش، سۇنى توسۇش تېخنىكىسىنى كېڭەيتىش جەھەتتە بۆسۈش هاسىل قىلىندى، ئىدارە بويىچە 164 قۇدۇق (قېتىم) تەڭشىلىپ، 126 قۇدۇق (قېتىم) دا ئۈنۈم كۆرۈلۈپ، 24 مىڭ 390 تونىنا نېفىت كۆپ ئىشلەپچىقىرىلدى، 140 قۇدۇق (قېتىم) سۇ توسۇلۇپ، 109 قۇدۇق (قېتىم) ئۈنۈملۈك بولۇپ، 31 مىڭ 317 تونىنا نېفىت كۆپ ئىشلەپچىقىرىلدى، بۇنىڭ ئىچىدە كۆيۈكتاغ نېفىتلىكىدە 82 قۇدۇق (قېتىم) سۇ توسۇلۇپ، 29 مىڭ تونىنا نېفىت كۆپ ئىشلەپچىقىرىلدى. (2) يۇقىرى گاز بېسىمى بىلەن بېرىش هۇنەر - تېخنىكىسى ئاقبۇلاق نېفىتلىكى قاتارلىق نېفىتلىكلەردە 68 قۇدۇقتا قوللىنىلغاندا 52 قۇدۇقتا ماس كېلىپ، ئۈنۈملۈك بولۇش نىسبىتى 67.3% كە يەتتى، 5194 تونىنا نېفىت كۆپ ئىشلەپچىقىرىلدى. (3) خىمىيىۋى ئۇسۇل بىلەن يېپىشقاقلىقنى تۆۋەنلىتىش، قۇمنى تۇراقلاندۇرۇش خۇرۇچى بىلەن قۇمدىن مۇداپىئەلىنىش هۇنەر تېخنىكىسى 9 - رايون ۋە خۇڭچېيەن قويۇق نېفىتلىك رايونىدا ئۈتۈقلۇق قوللىنىلدى؛ خىمىيىۋى ئۇسۇل بىلەن يېپىشقاقلىقنى تۆۋەنلىتىش هۇنەر تېخنىكىسى 198 قۇدۇق (قېتىم) قوللىنىلىپ، 10 مىڭ تونىنا نېفىت كۆپ ئىشلەپچىقىرىلدى؛ قۇمنى تۇراقلاندۇرۇش خۇرۇچى بىلەن قۇمدىن مۇداپىئەلىنىش مەشغۇلاتى 27 قۇدۇق (قېتىم) ئىشلىنىپ، 7120 تونىنا نېفىت كۆپ ئىشلەپچىقىرىلدى. (4) خۇڭچېيەن رايونىدا قويۇق نېفىتقا ئارىلىشىپ قالغان پاسكىنا سۇ ۋە هاۋانى چىقىرىپ تاشلاپ نېفىتنى سۇزۇۋېلىش قۇرۇلمىسى پۈتۈپ ئىشلەپچىقىرىشقا كىرىشتى، ئۈنۈملۈك كۇندىلىك بىر تەرەپ قىلىش ئىقتىدارى 6000 كۇب مېتر بولۇپ، پاسكىنا سۇدىكى نېفىتنى 10000 — 15000 مىللىگرام/لىتىردىن 300 مىللىگرام/لىترغا چۈشۈرەلەيدۇ، كۈنىگە 40 تونىنا نېفىت سۇزۇۋالالايدۇ.

باۋ يىلك

كۆپ خىل ئىگىلىك ئەھۋالى

1994 - يىلى شىنجاڭ نېفىت باشقۇرۇش ئىدارىسىنىڭ كۆپ خىل ئىگىلىك بىلەن شۇغۇللىنىدىغان قانۇنىي ئىگە سالاهىيىتىگە ئىگە كارخانىسى 140 قا، ئىشلەپچىقىرىش - تىجارەت تور - نۇقتىسى 596 غا، كارخانا خادىمى 42 مىڭ 300 گە، ئىشلەپچىقىرىش، تىجارىتىنىڭ ئومۇمىي مەھسۇلات قىممىتى 1 مىليارد 400 مىليون يۈەنگە، پايدا، بېجى 140 مىليون يۈەنگە يەتتى، بۇنىڭ ئىچىدە دۆلەتكە تاپشۇرۇلغان باج 60 مىليون يۈەنگە يەتتى. ئومۇمىي خادىملىرىنىڭ ئەمگەك ئۈنۈمدارلىقى 35 مىڭ يۈەن بولدى. يىللىق مەھسۇلات قىممىتى 10 مىليون يۈەندىن ئېشىپ كەتكەن كارخانا 22 گە،

يىللىق مەھسۇلات قىممىتى 1 مىليون يۈەندىن ئېشىپ كەتكەن زاۋۇت 230 غا يەتتى. كۆپ خىل ئىگىلىك كارخانىلىرىدا ئىشلەيدىغان خىزمەتچىلەرنىڭ يىللىق ئونتۇرىچە كىرىمى 5000 يۈەنگە يەتتى. بىناكارلىق - قۇراشتۇرۇش، ماشىنىسازلىق، خىمىيە سانائىتى، پولات - تۆمۈر تاۋلاش، سودا، يېمەك - ئىچىمەك مۇلازىمىتى، باقمىچىلىق قاتارلىق ساھە، تۈرلەردىن تەركىب تاپقان كۆپ خىل ئىگىلىك قۇرۇلمىسى دەسلەپكى قەدەمدە شەكىللەندى. 1994 - يىللىق ئۇرۇمچى كېڭىشىش يىغىنىدا 81 مۇددەتنامە، كېلىشىم، توختام ئىمزالاندى، سودا سوممىسى 218 مىليون ئامېرىكا دوللىرىغا يەتتى. قاراماي تاۋار يەرمەنكىسىدىكى سودا سوممىسى 180 مىليون يۈەنگە يەتتى. قاراماي «قوش هالقا» شىركىتى ئايلىنىپ تۇرىدىغان مۇيۈقلۇق بىسىملىق پومپىنى تەتقىق قىلىپ ياساپ، مەملىكەت ئىچىدىكى بوشلۇقنى تولدۇردى، ئۇنىڭ بىلەن بىللە، ئامېرىكا ژېيباۋ شىركىتىنىڭ ماگنىتلىق خاتىرىلىگۈچى مەھسۇلاتلىرىنىڭ جۇڭگودىكى باش ۋەكالەتچى سالاھىيىتىگە ئېرىشتى. قاراماي ياغ خىمىيە زاۋۇتى قازاقىستانغا 850 تونна كالتسىي - ناترىي ئاساسلىق 2 - نومۇرلۇق ياغ ئېكسپورت قىلىپ، 595 مىڭ ئامېرىكا دوللىرى كېرىم قىلدى. شىنجاڭ نېفىتلىكى ئىقتىساد - سودا گۇرۇپىسى شىركىتى مۇستەقىل دۆلەتلەر بىرلەشمىسى، پاكىستان، ئەرەب بىرلەشمە خەلىپىلىكى قاتارلىق دۆلەت ۋە رايونلار بىلەن تاشقى سودا ھەمكارلىق مۇناسىۋىتى ئورناتتى.

باۋ يىڭ

نامراتلارنى يۆلەپ، ئاپەتتىن قۇتقۇزۇش ۋە يەر سېيتىۋېلىش ئەھۋالى

1994 - يىلى شىنجاڭ نېفىت باشقۇرۇش ئىدارىسى 6 مىليون 544 مىڭ يۈەنگە 72 مىڭ 400 گېكتار يەر سېيتىۋالدى. بۇنىڭ ئىچىدە ئۇزاق مۇددەتلىك سېيتىۋېلىنغان يەر 46 مىڭ 200 گېكتار، ۋاقىتلىق سېيتىۋېلىنغان يەر 26 مىڭ 400 گېكتار. ئىدارە يەرلىك ئورۇنلارغا نامراتلارنى يۆلەش، ئاپەتتىن قۇتقۇزۇشقا 3 مىليون 206 مىڭ 700 يۈەن ھەقسىز ياردەم بەردى، 7 - ئايدا چۆچەك، تولىي، چاغانتوقاي، قوبۇقسار قاتارلىق بىر شەھەر، ئۈچ ناھىيىدىكى پەۋقۇلئاددە ئېغىر كەلكۈن ئاپىتى بولغان رايون خەلقلىرىگە 1 مىليون 354 مىڭ 200 يۈەن قىممىتىدە پۇل ۋە نەرسە كېرەك ياردەم قىلدى، بۇنىڭ ئىچىدە نېفىت مەھسۇلاتلىرى 200 تونىنا. 8 - ئايدا ئالتاي ۋىلايىتى ئاز ئۇچرايدىغان كەلكۈن ئاپىتىگە ئۇچرىغاندا، نېفىتلىك ئاپەت بولغان رايونلارغا 200 تونна ئاسفالت، 50 تونна دىزېلىن ياردەم قىلدى، ئۇلارنىڭ قىممىتى 267 مىڭ 500 يۈەن. فۇكالا شەھرى كەلكۈن ئاپىتىگە ئۇچرىغاندا، چارۋىچىلار ئۆي كۆچكەندە، نېفىتلىك ھەقسىز 350 مىڭ يۈەن مەبلەغ، 200 تونна بېنزىن، 200 تونна دىزېلىن يارداەم بەردى، ئۇلارنىڭ قىممىتى 678 مىڭ يۈەنگە يېتىدۇ. شەرقىي جۇڭغارىيە تەكشۈرۈش - ئېچىش شىركىتى 400 مىڭ يۈەن ئاجرىتىپ فۇكالا شەھرىنىڭ ماتارىپىنى راۋاجلاندۇرۇشىغا يارداەم قىلدى. تارىمنىڭ غەربىي جەنۇبىنى تەكشۈرۈش - ئېچىش شىركىتى قاغىلىق ناھىيىسىگە 230 مىڭ يۈەنلىك دىزېلىن، كۆمۈر ۋە توك يارداەم قىلدى. ئالتاي شەھىرى، سانجى ئوبلاستى، قوبۇقسارناھىيىلىرىنىڭ جاماەت ئىشلىرىنى راۋاجلاندۇرۇشىغا 210 مىڭ يۈەن يارداەم بېرىلدى. ئاپتونوم رايونغا 15 مىڭ 897 تونна تۆھپە نېفىتى ۋە كېمىنى تولۇقلاش نېفىتى بېرىلدى.

باۋ يىڭ

تارىم نېفىتلىكىنى تەكشۈرۈش - ئېچىش قوماندانلىق شتابى

تارىم نېفىتلىكىنى تەكشۈرۈش - ئېچىش ئەھۋالى

1994 - يىلى تارىم تەكشۈرۈش رايونىدا تەكشۈرۈپ ئېنىقلانغان نېفىت، گاز زاپىسى 100 مىليون تونىغا يەتتى، تارىم ئويمانلىقىدىكى8 - نېفىت - گازلىقى — ياقا نېفىت - گازلىقى بايقالدى ۋە تەكشۈرۈپ ئېنىقلاندى. ئونتۇرا تارىم، شىمالىي تارىم ۋە غەربىي جەنۇبىي تارىمدىكى تەكشۈرۈش يەنە يېڭى ئىلگىرىلەشكە ئېرىشتى. مۇشۇ بىر يىلدا 1 مىليون 952 مىڭ تونна نېفىت ئىشلەپچىقىرىلىپ، سىرتقا 1 مىليون 747 مىڭ تونна نېفىت سېتىلىپ، دۆلەت چوڭۇرگەن پىلان ئاشۇرۇپ ئورۇندالدى. كارخانا باشقۇرۇش جەھەتتە، «نېفىت شىركىتى» چە باشقۇرۇش تۈزۈلمىسى يەنمۇ مۇكەممەللەشتى، كارخانىنىڭ تەشكىلىي قۇرۇلمىسى ۋە قوشۇن تەركىبىدىكى خادىملار قۇرۇلمىسى ياخشىلىنىپ، ئىگىلىك باشقۇرۇش سەۋىيىسى ئۆستۈرۈلدى، نەتىجىدە ئىقتىسادىي ئۈنۈم كۆرۈنەرلىك ئۆستى. تەكشۈرۈش - ئېچىشنىڭ ئومۇمىي سەۋىيىسى جەھەتتە، تەكشۈرۈش قۇدۇقىنىڭ ھەر مېتراژىدا ئېنىقلانغان زاپاس مىقدارى مەملىكەت بويىچە ئونتۇرا سەۋىيىنىڭ 8 . 2 ھەسسىسىگە توغرا كەلدى، ھەر تەكشۈرۈش قۇدۇقى ئارقىلىق تەكشۈرۈپ ئېنىقلانغان نېفىت - گاز زاپىسى مەملىكەت بويىچە ئونتۇرا سەۋىيىنىڭ ئۈچ ھەسسىسىگە توغرا كەلدى. مەشغۇلات شارائىتى جاپالىق، مال باھاسىنىڭ ئۆرلەش كۆرسەتكۈچى خېلىي زور بولغان ئەھۋالدىمۇ، نېفىت

ئىشلەپچىقىرىش تەننەرخى پىلاندىكى بىلەن ئاساسىي جەھەتتىن تەڭ بولدى. 1994 - يىلى سانائەت ئىقتىسادىي ئۈنۈمىنىڭ ئۈنۈمىرسال كۆرسەتكۈچى باش شىركەتنىڭ ئۆلچىمىتى بىر دەپ قارىغاندا، تارمىنىڭ 2.05 بولۇپ، مۇشۇ ساھە بويىچە 1 - ئورۇندا تۇردى؛ كارخانىنىڭ توغرا كېلىدىغان ئاشقان قىممىتى كىشى بېشىغا 369 مىڭ 800 يۈەنگە يەتتى. مۇشۇ بىر يىلدا ئورۇندالغان خىزمەت مىقدارى 2 مىليارد 904 مىليون يۈەنگە، يېڭىدىن شەكىللەنگەن تۇراقلىق مۇلۇكنىڭ قىممىتى 1 مىليارد 260 مىليون يۈەنگە، مەھسۇلات سېتىش ئارقىلىق قىلىنغان ئومۇمىي كىرىم 1 مىليارد 814 مىليون يۈەنگە، ئومۇمىي خادىمنىڭ سانائەت ئەمگەك ئۈنۈمدارلىقى 439 مىڭ يۈەنگە يەتتى.

ياڭ پېيگېن
خې شياۋچاڭ

نېفىت، گاز تەكشۈرۈش ئەھۋالى

1994 - يىلى تارىم تەكشۈرۈش رايونىدا ئىككى يۆنىلىشلىك يەر تەۋرىتىش 28 مىڭ 536 كىلومېتر، ئۈچ يۆنىلىشلىك يەر تەۋرىتىش 2431 كۋادرات كىلومېتر ئورۇندالدى، 35 تەكشۈرۈش، باھالاش قۇدۇقى بۇرغىلىنىپ بولدى، يېڭىدىن 19 سانائەت نېفىت، گاز ئېقىمى قۇدۇقى بارلىققا كەلتۈرۈلدى، تەكشۈرۈش قۇدۇقلىرىنىڭ مۇڭەپپەقىيەتلىك بولۇش نىسبىتى 51% بولدى، يۇنىڭ ئىچىدىكى 12 ئالدىن تەكشۈرۈش قۇدۇقىنىڭ مۇڭەپپەقىيەتلىك بولۇش نىسبىتى 48% كە يەتتى. مۇشۇ بىر يىلدا تەكشۈرۈپ ئېنىقلانغان نېفىت - گاز زاپىسى مەملىكەتتىكى 21 نېفىت - گازلىق بويىچە 3 - ئورۇندا تۇرىدۇ، بولۇپمۇ مۇشۇ يىل زاپاس كۆلىمى خېلى زور ياقا نېفىت - گازلىقى بايقىلىپ ۋە تەكشۈرۈپ ئېنىقلىنىپ، بىرلەشمە جەڭ باشلانغاندىن بۇيان ئەڭ ياخشى تەكشۈرۈش ئۈنۈمى قولغا كەلتۈرۈلدى. مۇشۇ بىر يىلدىكى تەكشۈرۈشتە تۇڭەندىكى بەش نەتىجە قولغا كەلتۈرۈلدى.

(1) شىمالىي تارىم كۆتۈرۈلمىسىدىكى ياقا نېفىت - گازلىقى ئومۇمىيۈزلۈك تەكشۈرۈپ ئېنىقلاندى. يەتتە قىسىمدىن تۇزۇلمە، تۆت يۇرۇش نېفىت، گاز قاتلىمى بايقالدى، بىرىكمە نېفىت، گاز تەركىبلىك كۆلەم 50 كۋادرات كىلومېتردىن ئاشتى، نېفىت، گازنىڭ تەكشۈرۈپ ئېنىقلانغان ئېكۆنۇمالېنتلىق زاپىسى 81 مىليون 190 مىڭ تونناغا يەتتى. بۇ، ياقا نېفىت - گازلىقى بىرلەشمە جەڭى باشلانغاندىن بۇيان بايقالغان 8 - نېفىت - گازلىق، شۇنداقلا شىمالىي تارىم رايونى بويىچە ھازىرقى ئەڭ چوڭ نېفىت - گازلىق بولۇپ قالدى، ئۈنىڭ زاپىسى ۋە كۆلىمى ئوتتۇرا تارىمدىكى 4 - نومۇرلۇق نېفىتلىكنىڭكىدىن قالسا 2 - ئورۇندا تۇرىدۇ.

(2) يېڭىمەھەللە 7 - نومۇرلۇق نېفىت - گازلىقى يەنە غەربكە كېڭەيتىلدى. 1993 - يىلدىكى ئاساستا يەنمۇ چوڭقۇر تەكشۈرۈش ئارقىلىق يېڭىمەھەللە 7 - نومۇرلۇق تۈزۈلمە بەلىبغىنىڭ غەربىي بۆلىكىدە يەنە ئۈچ نېفىت، گاز تەركىبلىك تۈزۈلمە بايقالدى، تەكشۈرۈپ ئېنىقلىنىپ تىزگىنلەنگەن نېفىت، گاز زاپىسى جەمئىي 50 مىليون تونناغا يەتتى.

(3) يانتاق تۈزۈلمە بەلىبغىدا ئۈزۈنلۇقى 30 كىلومېتر، كەڭلىكى ئون كىلومېتر كېلىدىغان تۈزۈلمە بەلىبغىسى دائىرىسىدىكى تۆۋەندىكى 3 - سىستېما ۋە بور سىستېمىسىدىن ئۈچ ئۈزۈك ئانتىكلىنال بايقالدى، ئۇلارنىڭ ئومۇمىي كۆلىمى 45 كۋادرات كىلومېتر. يانتاق 1 - نومۇرلۇق تۈزۈلمىسىدىكى يانتاق 1 - قۇدۇقى ئۈلچەنگەندە ئۈننىڭدىن كۈنىگە 320 كۇب مېتر تەبىئىي گاز چىقىدىغانلىقى مەلۇم بولدى. بۇ قۇدۇقتا، دەسلەپكى قەدەمدە تىزگىنلەنگەن تەبىئىي گاز زاپىسى 16 مىليارد كۇب مېتردىن يەتتى.

(4) دۆڭقوتان نېفىتلىكى يۇرا سىستېمىسى نېپىز قاتلىمىنى تەكشۈرۈشتە يۆسۈش ھاسىل قىلىندى، 12 تەكشۈرۈش ۋە ئۆزلەشتۈرۈش قۇدۇقىنى بۇرغىلاپ تەكشۈرۈش جەريانىدا نېپىز قاتلاملىق يۇرا سىستېمىسىنىڭ تۆۋەن قىسمىدا قېلىنلىقى 30 مېتر كېلىدىغان نېفىت تەركىبلىك ئىككى يۇرۇش قۇمتاش بايقالدى، تۈزۈلمىنىڭ ئۈستۈنكى قىسمىدىكى يۇرا سىستېمىسىغا مەنسۇب دۆڭقوتان 20 - قۇدۇقىدىكى ئىككى يۇرۇش نېفىت قاتلىمى بۇرغىلاپ قىدىرىپ، تەكشۈرۈلگەندە يۇقىرى ھوسۇللۇق نېفىت، گاز ئېقىمى تېپىلدى، بۇ نېفىت، گاز ئۈزۈسىنىڭ بايقىلىشى شىمالىي تارىم كۆتۈرۈلمىسىدە يۇرا قاتلىمىنى تەكشۈرۈشنىڭ يېڭى سەھىپىسىنى ئېچىپ بەردى.

(5) ئوتتۇرا تارىمدىكى شىمالىي يانتۇلۇققا جايلاشقان ئىككى تۈزۈلمىدىن سانائەت نېفىت، گاز ئېقىمى تېپىلدى. ئالتە تەكشۈرۈش قۇدۇقىدىن سىلور سىستېمىسى ياكى ئوتتۇرا، ئىلگىرىكى ئوردوۋىك سىستېمىسىدا ياخشى ئالامەت كۆرۈلدى، ئوردوۋىك سىستېمىسىنىڭ تارقىلىش دائىرىسى ئاز كەم 2000 كۋادرات كىلومېتر كېلىدۇ، قاتلام ئورنى مۇقىم بولۇپ، تۈزۈلمىسىنىڭ تىزگىنلىشىگە ئانچە ئۈچرىمايدۇ، قاتلام ياكى جىنس خاراكتېرلىك قورشالمىدا كەڭ كۆلەملىك نېفىت تەركىبلىك قاتلام شەكىللەنگەن بولۇشى مۇمكىن.

جاڭ يۈەن

قۇدۇق بۇرغىلاش قۇرۇلۇشى

تارىم نېفىتلىكىنى تەكشۈرۈشتە 1994 - يىلى 45 بۇرغىلاش ستانوكى ئىشقا سېلىندى، بۇنىڭ ئىچىدە 6000 مېترلىق بۇرغىلاش ستانوكى 34، 7000 مېترلىق بۇرغىلاش ستانوكى ئون، 9000 مېترلىق بۇرغىلاش ستانوكى بىر. تارىم نېفىتلىكىنى تەكشۈرۈش - ئېچىش قوماندانلىق شتابىنىڭ 1 -

تەكشۈرۈش شىركىتى بۇرغىلاش ستانوكىدىن بەشىنى، 2 - تەكشۈرۈش شىركىتى 12نى، 3 - تەكشۈرۈش شىركىتى 11نى، 4 - تەكشۈرۈش شىركىتى سەككىزنىسى، 5 - تەكشۈرۈش شىركىتى بىرنى، 6 - تەكشۈرۈش شىركىتى سەككىزنى ئىشقا سالدى. تەكشۈرۈش رايونى بويىچە ئىشقا سېلىنغان بۇرغىلاش ستانوكىدىن ئوتتۇرا ھېساب بىلەن ھەر ئايغا 26.08 دىن توغرا كەلدى، بۇرغىلاش ستانوكلىرىدىن پايدىلىنىش نىسبىتى 56.71% بولدى.

مۇشۇ بىر يىلدا 45 قۇدۇقنى بۇرغىلاش باشلىنىپ، 46 قۇدۇق بۇرغىلىنىپ بولدى، 46،قۇدۇق پۈتتى، بۇنىڭ ئىچىدە بۇرغىلاش باشلانغان تەكشۈرۈش قۇدۇقى 29، بۇرغىلىنىپ بولغان تەكشۈرۈش قۇدۇقى 34، پۈتكەن تەكشۈرۈش قۇدۇقى 34؛ بۇرغىلاش باشلانغان ئۆزلەشتۈرۈش قۇدۇقى 16، بۇرغىلىنىپ بولغان ئۆزلەشتۈرۈش قۇدۇقى 12، پۈتكەن ئۆزلەشتۈرۈش قۇدۇقى 12، ئومۇمىي بۇرغىلاش مېتراژى 214 مىڭ 432 مېتر بولۇپ، يىللىق پىلاندىكى مېتراژ 65.9% ئورۇندالدى، بۇنىڭ ئىچىدە تەكشۈرۈش قۇدۇقىنىڭ مېتراژى 157 مىڭ 399 مېتر بولۇپ، يىللىق پىلان 70.27% ئورۇندالدى، ئۆزلەشتۈرۈش قۇدۇقىنىڭ مېتراژى 57 مىڭ 35 مېتر بولۇپ، يىللىق پىلان 56.25% ئورۇندالدى. مۇشۇ بىر يىلدا جەمئىي 4281.49 مېتر كېرىن ئېلىندى، كېرىننىڭ ئۆزۈنلۇقى 4137.2 مېتر، ئوتتۇرىچە ئېلىنىش نىسبىتى 96.63% بولدى.

ئوتتۇرا تارمىدىكى 4 - نومۇرلۇق نېفتلىكتە 1994 - يىلى يۇنىلىشلىك قۇدۇق بۇرغىلاش باشلىنىپ، يىل ئاخىرىغا قەدەر بۇرغىلاش باشلانغان 11 قۇدۇقتىن يەتتە قۇدۇق پۈتتى، پۈتكەن قۇدۇقلارنىڭ ئوتتۇرىچە چوڭقۇرلۇقى 3921.15 مېتر، ھەر قۇدۇقنىڭ ئوتتۇرىچە بۇرغىلىنىش ۋاقتى 7.84 كۈن، ھەر بىر بۇرغىلاش ستانوكىنىڭ ئايلىق ئوتتۇرىچە بۇرغىلاش سۈرئىتى 1068.43 مېتر، ماشىنا بىلەن بۇرغىلاشنىڭ ئوتتۇرىچە سائەتلىك سۈرئىتى 5.07 مېتر بولدى. يۇنىلىشلىك قۇدۇقلارنىڭ ئەڭ چوڭ يانتۇ بۇلۇڭى 91.5°، ئەڭ چوڭ چوڭقۇرلۇقى 4293 مېتر، ئەڭ چوڭ گورىزونتال سلجىشى 1045.9 مېتر بولدى. 6 - تەكشۈرۈش شىركىتىنىڭ «60164» ئەترىتى يۇنىلىشلىك قۇدۇقتىن يىلدا ئۈچنى بۇرغىلاپ، تولۇق پۈتتۈرۈشتەك يېڭى مەۋىيە يارىتتى، بۇ ئەترەتنىڭ يىللىق بۇرغىلاش مېتراژى 11 مىڭ 638 مېتردا، گورىزونتال قۇدۇقنىڭ يانتۇلۇق نۇقتىسىنىڭ ئەڭ چوڭقۇرىنى 3361 مېتردا يەتكۈزدى؛ «7033» ئەترىتى «20-4-TZ» قۇدۇقىنى بۇرغىلاشتا يانتۇ چوڭقۇرلۇقىنى 3841.46 مېتردا يەتكۈزۈش، قۇدۇق بۇرغىلاش دەۋرىنى 57.38 كۈنگە، نىشان ئارىلىقىنى 19.19 مېتر (لايىھىدە 30 مېتر) غا چۈشۈرۈش ئارقىلىق تارمىدا يۇنىلىشلىك قۇدۇق بۇرغىلاشتا ئەڭ يېڭى مەۋىيە يارىتتى.

قۇملۇقنىڭ ئىچكىرىسىدە قۇدۇق بۇرغىلاش سۈرئىتى خېلى زور دەرىجىدە ئۆستى. چوڭقۇرلۇقى 3835 مېتر بولغان «56-7-TZ4» قۇدۇقىنى بۇرغىلاپ بولۇشقا 365 كۈن ۋاقىت كېتىپ، ماشىنا بىلەن بۇرغىلاشنىڭ سائەتلىك سۈرئىتى 8.99 مېترغا يېتىپ، مۇشۇ بىر يىلدا تارىم بويىچە ئەڭ يېڭى مەۋىيە يارىتىلدى؛ چوڭقۇرلۇقى 384.46 مېتر بولغان يۇنىلىشلىك قۇدۇق «20-47-TZ4» نى بۇرغىلاپ بولۇشقا ئاران 57.4 كۈن ۋاقىت كېتىپ، ماشىنىنىڭ ئوتتۇرىچە سائەتلىك بۇرغىلاش سۈرئىتى 5.42 مېترغا يېتىپ، تارمىدا يۇنىلىشلىك قۇدۇق بۇرغىلاشتا ئەڭ يېڭى مەۋىيە يارىتىلدى.

1994 - يىلى جەمئىي 165 قۇدۇق (قېتىم) مۇستەھكەملەندى، مۇستەھكەملەنگەن قۇدۇقلارنىڭ ئۆلچەمگە مۇۋاپىق بولۇش نىسبىتى 100%، بىر قېتىم مۇستەھكەملەشتىلا ئۆلچەمگە مۇۋاپىق بولۇش نىسبىتى 96.36% كە يەتتى. 3 - سىستېمىدا مۇرەككەپ تۈزلۈق قاتلام، لاي جىنسى بولغان شارائىتتىمۇ، ئۈزۈنلۈقى 1700 مېترغا يېتىدىغان «5-DQ» قۇدۇقنىنى 95/8 سۇڭلۇق كالون ۋە يەتتە سۇڭلۇق كالون قاپلاپ مۇستەھكەملەش مۇۋەپپەقىيەتلىك ئورۇندالدى؛ تۈزلۈق گەچ قاتلام، لاي جىنسىتىن 400 نەچچە مېتر تۆشۈك تېشىش توغرا كەلگەن، قۇدۇق ئاستىدىن سۇ چىقىپ كېتىشكە ئوخشاش مۇرەككەپ ئەھۋاللار كۆرۈلگەن شارائىتتىمۇ، «1-YTK» قۇدۇقنى يەتتە سۇڭلۇق ئاخىرقى كالون قاپلاپ مۇستەھكەملەش مۇۋەپپەقىيەتلىك ئورۇندالدى.

خې شياۋچىلىڭ
سۈن مىڭشۇ

كان رايونى ۋە نېفتلىك قۇرۇلۇشى

1994 - يىلى تارىم تەكشۈرۈش رايونىدا 69 قۇرۇلۇش قىلىندى، قۇرۇلۇشنىڭ ئومۇمىي كۆلىمى 120 مىڭ كۋادرات مېترغا يەتتى، يېڭى لايىھىلەنگەن قۇرۇلۇشتىن 47 سى پۈتكۈزۈلدى. يىل ئاخىرىغا قەدەر پۈتكەن قۇرۇلۇش 49، ئۈلارنىڭ كۆلىمى 59 مىڭ 200 كۋادرات مېترغا يېتىدۇ. مۇشۇ بىر يىلدا قۇرۇلۇشلارغا جەمئىي 874 مىليون يۈەن مەبلەغ سېلىندى، بۇ، قوماندانلىق شتاب 1989 - يىلى قۇرۇلغاندىن بۇيان ئاساسىي قۇرۇلۇشقا ئەڭ كۆپ مەبلەغ سېلىنغان يىل بولدى. سۈپەت باھالاش ۋە تەكشۈرۈپ ئۆتكۈزۈۋېلىشتا پۈتكەن 88 قۇرۇلۇشتىن 44 قۇرۇلۇش ئۆلچەمگە لايىق، 44 قۇرۇلۇش ياخشى بولدى، ئۆلچەمگە لايىق بولۇش نىسبىتى 100% كە، ياخشى بولۇش نىسبىتى 50% كە يەتتى.

كۆچمە قۇملۇقتا ياسالغان دۇنيادىكى تۇنجى ئالىي دەرىجىلىك خاس تاشيول - ئوتتۇرا تارىم قۇملۇق ئېغىتلىكى تاشيولى تەكلىماكان قۇملۇقىنىڭ ئىچكىرىسىگىچە ياسىلىپ بولدى.

ۋۇ چۈنجەن فوتوسى

پۈتكەن ياكى ئىشلىنىۋاتقان مۇھىم قۇرۇلۇشلاردىن ئىشلەپچىقىرىشقا قوماندانلىق قىلىش مەركىزى، پەن تەتقىقات بىناسى، ئىشچى - خىزمەتچىلەر كۇلۇبى، ئارخىپخانا، 1 -، 2 - نومۇرلۇق تەجرىبە بىنالىرى، سارايى، 2 - تەرەپنىڭ خىزمەت بىناسى، چوڭ 2 - لىنىيەدىكى سۈيۇقلاندۇرۇلغان گاز پونكىتى قاتارلىقلار بار. بۇ قۇرۇلۇشلار قوماندانلىق شتابىغا قاراشلىق كان رايونىنىڭ يۇرۇشلەشتۇرۇش قۇرۇلۇشىنى تېخمۇ مۇكەممەللەشتۈرىدۇ.

1994 - يىلى قوماندانلىق شتابىنىڭ ئېغىتلىك قۇرۇلۇشى خىزمىتى، ئاساسەن، دۆڭقوتان ئېغىتلىكىنىڭ 600 مېتىر تونناللىق ئىشلەپچىقىرىش ئىقتىدارىغا ئىگە قۇرۇلۇشى، ئوتتۇرا تارىم قۇملۇق ئېغىتلىكى تاشيولى قۇرۇلۇشى ۋە بۇگۇر - كورلا ئېغىت ئاققۇزۇش تۇرۇبا لىنىيەسىنىڭ باش ۋە ئاخىرقى پونكىتلىرىدىكى 50 مېتىر كۆب مېتىرلىق ئالتە ئېغىت ساقلاش باكى قۇرۇلۇشىنى دەۋر قىلغان هالدا قانات يايدۇرۇلدى، بۇ ئۇچ نۆۋەتلىك قۇرۇلۇش يۇقىرى سۈپەت، تېز سۈرئەت بىلەن پۈتكۈزۈلگەندىن كېيىن، قوماندانلىق شتابىنىڭ قۇملۇقىنىڭ ئىچكىرىسىدە قىدىرىپ تەكشۈرۈش خىزمىتى قانات يېيىپ، ئېغىت ئىشلەپچىقىرىش، ساقلاش، توشۇش ئىقتىدارى خېلى ئۆسىدۇ.

دۆڭقوتان ئېغىتلىكىنىڭ 600 مېتىر تونناللىق ئىشلەپچىقىرىش ئىقتىدارىغا ئىگە قۇرۇلۇشى ئېغىتلىكىنىڭ بارلىق هۈنەر تېخنىكىسى ۋە سەرەمجانلىرى چەتتىن كىرگۈزۈلدى، هۈنەر تېخنىكىدىن تارتىپ ئاپتوماتلاشتۇرۇشقا قەدەر بولغان پۈتۈن جەريانىنى تەڭ ئىشقا كىرىشتۈرۈش مەملىكەت بويىچە تۇنجى قېتىم ئىشقا ئاشۇرۇلدى. يۈكسەك دەرىجىدە ئاپتوماتلاشقان باشقۇرۇش ئۇسۇلى قوللىنىلغانلىقتىن، پۈتۈن ئېغىتلىكنى ئاران 20 ئادەملا باشقۇرالايدۇ، ئۇلار يىلدا ئىشلەپچىقارغان ئېغىت كىشى بېشىغا ئاز كەم 30 مېتىك تونناجدىن توغرا كېلىپ، خەلقئارادىكى ئىلغار ئېغىتلىكلەرنىڭ سەۋىيىسىگە يەتتى.

ئوتتۇرا تارىم قۇملۇق ئېغىتلىكى تاشيولى قۇرۇلۇشى بۇ قۇرۇلۇش 1990 - يىلى تۇر قاتارىغا كىرگۈزۈلۈپ تەتقىق قىلىنىپ، 1991 - يىلى دۆلەتنىڭ 8 - بەش يىللىق پىلانىدىكى نۆقتىلىق قۇرۇلۇشلار قاتارىغا كىرگۈزۈلدى، جۇڭگو ئېغىت، تەبىئىي گاز باش شىركىتى، جۇڭگو پەنلەر ئاكادېمىيىسى تۇمۇر يول مېتىرلىكى، شىنجاڭغا قاراشلىق 17 ئالىي مەكتەپ ۋە تەتقىقات ئورنىنىڭ 170 نەچچە پەن - تېخنىكا خادىمى پىلان كومىتېتىنىڭ ئۇيۇشتۇرۇشى بىلەن ئۆتكەلگە هۆجۇم قىلىش بويىچە ئۇچ يىل بىرلەشمە پەن تەتقىقاتى ئېلىپ بېرىپ، «ئۇدۇللۇق تەتقىق قىلىش، ئۇدۇللۇق سىناق قىلىش، ئۇدۇللۇق قۇرۇلۇش قىلىش» ئۇسۇلىنى قوللىنىپ، بىر تۈركۈم مۇهىم پەن - تېخنىكا مۇۋەپپەقىيىتىگە ۋە تېخنىكا پاتېنتىغا ئېرىشتى. ئېنژېنېرلىق قۇرۇلۇشىدا لىنىيىنىڭ ياخشىسىنى تاللاش، ئۇلىنى چاك، يۇزىنى نېپىز قىلىپ ياساش، تاشيولنى مۇهاپىزەت قىلىش قاتارلىق 17 تۈرلۈك يۇرۇشلەشكەن ئاچقۇچلۇق تېخنىكا كەڭ قوللىنىلىپ، پۈتۈن لىنىيە قۇرۇلۇشىدا 50 مىليون يۇەندىن ئارتۇق چىقىم بىۋاستە تېجەپ قىلىندى هەم ئوتتۇرا تارىم قۇملۇق ئېغىت تاشيولىنىڭ شىمالىدا شورتاقدىن باشلىنىپ جەنۇبتا ئوتتۇرا تارىم 4 - نومۇرلۇق ئېغىتلىكىگىچە بارىدىغان 219 كىلومېترلىق شىمالىي قىسمى 1994 - يىل 6 - ئايدا مۇددەتتىن بۇرۇن پۈتتى. بۇ كۆچمە قۇملۇقتا ياسالغان دۇنيادىكى تۇنجى ئالىي دەرىجىلىك خاس تاشيول بولۇپ هېسابلىنىدۇ. قۇملۇق ئېغىتلىك تاشيولىنىڭ ئوتتۇرا تارىم 4 - نومۇرلۇق ئېغىتلىكىدىن نېمە ئاھىيىسىگىچە بولغان تەخمىنەن 240 كىلومېترلىق جەنۇبىي قىسمىنىڭ قۇرۇلۇشى 12 - ئايدا رەسمىي باشلاندى، پۈتۈن قۇرۇلۇش 1995 - يىل 9 - ئايدا پۈتىدۇ. قۇملۇق ئېغىتلىكى تاشيولى پۈتكەندىن كېيىن

جەنۇبىي شىنجاڭدىكى خوتەن ۋىلايىتى بىلەن شىمالىي شىنجاڭنىڭ ئارىلىقى 500 نەچچە كىلومېتر قىسقىراش بىلەنلا قالماي، بۇندىن كېيىن تارىم ئويمانلىقىدا نېفىت قىدىرىپ تەكشۈرۈش، جەنۇبىي شىنجاڭنىڭ ئىقتىسادىي تەرەققىيات قەدىمىنى تېزلىتىش، ئاز سانلىق مىللەت رايونىدىكى خەلقنىڭ تۇرمۇش سەۋىيىسىنى ئۆستۈرۈش، چېگرا مۇداپىئەسىنى مۇستەھكەملەش ۋە ئىجتىمائىي مۇقىملىقنى ساقلاشتا مۇھىم رول ئويناپ، غايەت زور ئىجتىمائىي ۋە ئىقتىسادىي ئۈنۈم بېرىدۇ.

پۈتكەن يىلى ئىشلىنىۋاتقان مۇھىم نېفىتلىك قۇرۇلۇشلىرى يۇقىرىقىلاردىن باشقا يەنە تۆۋەندىكىلەرنى ئۆز ئىچىگە ئالىدۇ: ئوتتۇرا تارىم 4 - نومۇرلۇق نېفىتلىكىنىڭ 2 مىليون تونناللىق ئىشلەپچىقىرىش ئىقتىدارىغا ئىگە قۇرۇلۇشى، دۆڭقوتان 4 - نومۇرلۇق نېفىتلىكىنىڭ يەر ئاستى قۇرۇلۇشى، تارىم دەريالىق كۆۋرۈكى قۇرۇلۇشى، 540 يوللۇق رەقەملىك، مىكرو دولقۇنلۇق ئالاقىلىشىش قۇرۇلۇشى، جەنۇبىي بۇگۇر نېفىتلىكىنىڭ 3000 تونىنا ئىشلەپچىقىرىش ئىقتىدارىغا ئىگە خۇرۇم زاۋۇتى قۇرۇلۇشى، قۇملۇق نېفىتلىك تاشيولىنىڭ قۇمدىن مۇداپىئەلىنىش قۇرۇلۇشى، توك ئورنىتىش لىنىيىلىرىنى مۇكەممەللەشتۈرۈش قۇرۇلۇشى قاتارلىقلار.

لیۇ ژېنشىڭ

نېفىتلىكنى ئېچىش، نېفىت ئىشلەپچىقىرىش ۋە يۆتكەش، سېتىش ئەھۋالى

تارىم نېفىت تەكشۈرۈش - ئېچىش قوماندانلىق شتابى 1994 - يىلى جەنۇبىي بۇگۇر، سانتام، دۆڭقوتان، «ئازادلىق» ئۆستىگى شەرقىي نېفىتلىكلىرىنى ئېچىشقا باشلىدى، ئوتتۇرا تارىم 4 - نورمۇلۇق نېفىتلىكىدە سىناپ نېفىت ئېلىشقا كىرىشتى، مۇشۇ بىر يىلدا 90 قۇدۇقتىن 1 مىليون 952 مىڭ تونىنا نېفىت ئېلىپ، دۆلەت پىلانىنى 3. 108 % ئورۇندىدى، 1993 - يىلدىكىدىن 351 مىڭ 500 تونىنا ئاشۇردى. تۇمۇر يول بىلەن سىرتقا يۆتكەشتە قىينىچىلىقى كۆرۈلگەنلىكى ۋە نېفىت بازىرى كاساتلاشقانلىقىغا ئوخشاش سەۋەبلەر تۈپەيلىدىن، مۇشۇ بىر يىلدا بىر قىسىم قۇدۇقلارنى تاقاپ، ئىشلەپچىقىرىش مىقدارىنى 480 مىڭ تونىنا ئازايتىشقا توغرا كەلدى.

1994 - يىلى شەرققە 1 مىليون 747 مىڭ تونىنا نېفىت توشۇلدى، بۇنىڭ 1 مىليون 670 مىڭ تونىنىسى تۇمۇر يول بىلەن توشۇلدى. مۇشۇ بىر يىلدا سېتىش كىرىمى 1 مىليارد 814 مىليون 360 مىڭ يۈەنگە يەتتى.

جالاڭ يۈەن

پەن - تېخنىكا خىزمىتى ۋە يېڭى تېخنىكىنى كېڭەيتىش، قوللىنىش ئەھۋالى

پەن تەتقىقات تۈرلىرىنى بېكىتىش، پەن تەتقىقاتىنى ئۈيۇشتۇرۇش ۋە يېڭى تېخنىكىنى كېڭەيتىش خىزمىتى 1994 - يىلى تارىم تەكشۈرۈش رايونىنىڭ تەكشۈرۈش، ئېچىش ئەملىيىتىگە بىرلەشتۈرۈلگەن ھالدا قانات يايدۇرۇلدى. دۆلەتنىڭ 8 - بەش يىللىق پىلانىدىكى ئۈتكەلگە مۇجۇم قىلىش پىلانى بولغان «تارىم ئويمانلىقىدىكى نېفىت، گاز بايلىقى تەتقىقاتى» (قۇملۇق نېفىتلىكى تاشيولى قۇرۇلۇش تېخنىكىسى تەتقىقاتىمۇ شۇنىڭ ئىچىدە) ھەم باش شىركەتنىڭ 8 - بەش يىللىق پىلانىدىكى نۇقتىلىق پەن - تېخنىكا تۈرى بولغان «چوڭقۇر قۇدۇق، ئادەتتىن تاشقىرى چوڭقۇر قۇدۇق بۇرغىلاش ھۈنەر تېخنىكىسى تەتقىقاتى»، «چوڭقۇر قاتلام، ئادەتتىن تاشقىرى چوڭقۇر قاتلاملاردىكى شېغىل تاش جىنسلىق نېفىت ئۈزۈمىنى ئېچىش ۋە نېفىت ئېلىش ھۈنەر تېخنىكىسى ئۈتكىلىدىن ئۈتۈش» كە ئوخشاش تارىم نېفىت گېئولوگىيىسى، يەر ئاستى ئالاھىدىلىكىگە ئىگە پەن تەتقىقاتى ۋە يېڭى تېخنىكىنى كېڭەيتىش ئارقىلىق يەر تەۋرىتىپ تەكشۈرۈش، قۇدۇق بۇرغىلاپ، نېفىتنى سىناق قىلىش، نېفىتلىكلەرنى ئۈزلەشتۈرۈش، يەر ئاستى قۇرۇلۇشىدىكى قىيىن ئىشلەپچىقىرىش، تېخنىكا مەسىلىلىرى ھەل قىلىندى، قۇملۇقتا يەر تەۋرىتىپ سانلىق ئاساسلارنى ئېلىش، بىر تەرەپ قىلىش ۋە چۈشەندۈرۈش، گېئولوگىيىلىك شارائىتى مۇرەككەپ بولغان تاغ ئالدىدىكى ئېگىز بەل تۈزلىمىسىدە قۇدۇق بۇرغىلاش، قۇملۇق نېفىتلىكىدە كۆپ گورىزونتال قۇدۇق بۇرغىلاش، چوڭقۇر قۇدۇقتىن نېفىت ئېلىش ۋە چوڭقۇر قۇدۇقنا سۇ بېرىش، قۇملۇق تاشيولىنى تەكشۈرۈش، ئۈلچەش، لايىھىلەش، ياساش قاتارلىق جەھەتلەردىكى قىيىن ئۈتكەللەر دەسلەپكى قەدەمدە ھەل قىلىندى.

1994 - يىلى قوماندانلىق شتاب ھەرقايسى ئورۇنلار يوللىغان 263 تۈرلۈك پەن - تېخنىكا مۇۋەپپەقىيىتىنى باھالىدى، باھالاشتا بەش مۇۋەپپەقىيەت 1 - دەرىجىلىك مۇكاپاتقا، 25 مۇۋەپپەقىيەت 2 - دەرىجىلىك مۇكاپاتقا، 58 مۇۋەپپەقىيەت 3 - دەرىجىلىك مۇكاپاتقا ئېرىشتى. 1994 - يىلى قوماندانلىق شتاب 50 نەچچە خىل يېڭى تېخنىكىنى كېڭەيتىپ قوللىنىپ، تارىمنىڭ يەر ئاستى ۋە ئاستى ئالاھىدىلىكىگە مۇۋاپىق كېلىدىغان بەش يۈرۈش خاس تېخنىكا سىستېمىسىنى دەسلەپكى قەدەمدە شەكىللەندۈرۈپ، ئىشلەپچىقىرىشتىكى قىيىن مەسىلىلەرنى ئۈنۈملۈك ھەل

قىلىپ، تەكشۈرۈش، ئېچىش ئۇنۇمىنى ئۆستۈردى.

لىيۇ ژېنشياك

تۇرپان - قۇمۇل نېفىتلىكىنى تەكشۈرۈش - ئېچىش قوماندانلىق شتابى

نېفىت، گاز تەكشۈرۈش نەتىجىلىرى

1994 - يىلى تۇرپان - قۇمۇل نېفىتلىكىنى تەكشۈرۈشتە ئىككى يۇنىلىشلىك يەر تەۋرىتىپ ئۆلچەنگەن كەسمە يۇز 7134 كىلومېتر غا، ئۈچ يۇنىلىشلىك يەر تەۋرىتىپ ئۆلچەنگەن كۆلەم 458 كۋادرات كىلومېتر غا، يەر ئوستىدە فىزىكىلىق، خىمىيىلىك تەكشۈرۈپ ئۆلچەنگەن كۆلەم 2560 كۋادرات كىلومېتر غا، يۇقىرى ئېنىقلىقتا ئېغىرلىق كۈچى بويىچە ئۆلچەنگەن كۆلەم 1020 كۋادرات كىلومېتر غا، VSP (يەرنى تىك تەۋرىتىش) ئارقىلىق ئۆلچەنگەن قۇدۇق ئونغا، نېفىت سىناق قىلىنغان قۇدۇق 30 غا، قاتلام 90 گە يەتتى. 1994 - يىلى شىمالىي سېگىمىتاي ئولتۇرۇشمىسىنىڭ غەربىي قىسمى داۋاملىق مۇھىم نۇقتا قىلىنىپ، 26 قورۇلمىدا ئالدىن تەكشۈرۈش ۋە باھالاش يۈزىسىدىن بۇرغىلاپ تەكشۈرۈش ئىلىپ بېرىلدى، ئۇنىڭ ئىچىدە 16 قورۇلمىدا يېڭىدىن ئالدىن تەكشۈرۈش ئىلىپ بېرىلدى، ئون قورۇلمىدا باھالاش ۋە دوسلىما بۇرغىلاپ تەكشۈرۈش ئىلىپ بېرىلدى، سەككىز قورۇلمىدىكى 16 تەكشۈرۈش قۇدۇقىدىن نېفىت، گاز قاتلىمى چىقتى، مۇشۇ بىر يىلدا سانائەت نېفىت، گاز ئېقىمى بار ئالتە قورۇلما تېپىلدى، شىمالىي سېگىمىتاي ئولتۇرۇشمىسىنىڭ غەربىي قىسمىنىڭ شەرقىي (خۇڭخۇنىڭ جەنۇبى)، جەنۇبىي (ئىلاھە بۇلىقى)، غەربىي (سېگىمىنىڭ جەنۇبى)، شىمالىي (يۈگو)، ئوتتۇرىسى (بۇلىۋقىنىڭ شىمالى) دا سانائەت نېفىت، گاز ئېقىمى تېپىلدى. نېفىت، گاز تەركىبلىك بەش تۈزۈلمە ئاساسىي جەھەتتىن ئېنىقلىنىپ بولدى. شىمالىي بۇلىۋق 1 - نومۇرلۇق تۈزۈلمە، ئىلاھە بۇلىقى تۈزۈلمىسى ۋە جەنۇبىي سېگىم تۈزۈلمىسى قاتارلىق نۇقتىلىق رايونلاردا باھالاش يۈزىسىدىن بۇرغىلاپ تەكشۈرۈش ئىلىپ بېرىلىپ، يېڭى نەتىجىلەر قولغا كەلتۈرۈلدى؛ شىمالىي بۇلىۋق 1 - نومۇرلۇق تۈزۈلمىدە نېفىت بار دائىرە ئاساسىي جەھەتتىن ئېنىقلىنىپ بولدى؛ ئىلاھە بۇلىقى نېفىت، گاز تەركىبلىك تۈزۈلمىسىدىكى ئىككى باھالاش قۇدۇقى ھەم يېڭى رايوندىكى ئىلاھە بۇلىقى 2 - قۇدۇقىدىن يۇقىرى ھوسۇللۇق نېفىت، گاز ئېقىمى تېپىلدى. جەنۇبىي خۇڭخۇ تۈزۈلمىسىنى باھالاشتا، ئولتۇرۇشمىنىڭ پەس قاتلىمىدىن جەنۇبىي خۇڭخۇ - لەمجىن نېفىت تەركىبلىك رايونى ئېچىلدى. جەنۇبىي سېگىم تۈزۈلمىسىنى ۋە يۈگو تۈزۈلمىسىنى ئالدىن تەكشۈرۈشتە، جەنۇبىي سېگىم 2 - قۇدۇقىنى ۋە يۈگو 1 - قۇدۇقىنى ئارىلىقتا سىناق قىلىش ئارقىلىق يۇقىرى ھوسۇللۇق نېفىت، گاز ئېقىمى قولغا كەلتۈرۈلدى. غەربىي يېڭىسار رايونىنى دوسلىما تەكشۈرۈشتە غەربىي يېڭىسار 10 - قۇدۇقتىن يۇقىرى ھوسۇللۇق نېفىت، گاز ئېقىمى تېپىلدى. شۇنىڭ بىلەن بىر ۋاقىتتا، دائىرە ئىتلاپ، ئايدىڭكۆل يانتۇلىقى، توخسۇن ئولتۇرۇشمىسىنى تەكشۈرۈشتىمۇ يېڭى ئىلگىرىلەش قولغا كەلتۈرۈلدى.

چېن بىلىڭ
جۇ شياۋلۇڭ

قۇدۇق بۇرغىلاش قۇرۇلۇشى

1994 - يىلى تۇرپان - قۇمۇل نېفىتلىكىنى تەكشۈرۈشتە 32 بۇرغىلاش ستانوكى ئىشقا سېلىندى، بۇرغىلاش باشلانغان قۇدۇق 196، پۈتكۈزۈلگىنى 194، بۇرغىلاش مېتراژى 564 مىڭ 700 مېتر غا يەتتى. بۇنىڭ ئىچىدە بۇرغىلاش باشلانغان تەكشۈرۈش قۇدۇقى 32، پۈتكۈزۈلگىنى 30 بولۇپ، بۇرغىلاش مېتراژى 100 مىڭ 200 مېتر غا يەتتى؛ بۇرغىلاش باشلانغان ئۈزلەشتۈرۈش قۇدۇقى 164، پۈتكۈزۈلگىنى 164 بولۇپ، مېتراژى 464 مىڭ 500 مېتر غا يەتتى. بۇرغىلاش ستانوكلىرىنىڭ ئوتتۇرىچە ئايلىق بۇرغىلاش سۈرئىتى 2079 مېتر، ئوتتۇرىچە سائەتلىك بۇرغىلاش سۈرئىتى 5.64 مېتر بولدى، قۇدۇق بۇرغىلاشتا ئونۇملۇق بولغان ۋاقىت قۇدۇق بۇرغىلاشقا كەتكەن بارلىق ۋاقىتنىڭ 91.87 پىرسەنتىنى ئىگىلىدى. 30 قۇدۇق بۇرغىلاش ئەترىتىنىڭ يىللىق بۇرغىلاش مېتراژى 10 مىڭ مېتر غا يەتتى، يىللىق ئەڭ يۇقىرى بۇرغىلاش مېتراژى 25 مىڭ 932 مېتر بولدى. قۇدۇق بۇرغىلاش قۇرۇلۇشى سۈرئەتكە ئەھمىيەت بېرىشتىن سۈپەتكە ئەھمىيەت بېرىشكە ئۆزگەردى؛ بۇرغىلىنىپ بولغان قۇدۇقلارنىڭ چوڭقۇرلۇقى ۋە سۈپىتىنىڭ ئۆلچەمگە مۇۋاپىق بولۇش نىسبىتى 100% بولدى؛ نېفىت قاتلىمىدا 180 قۇدۇق (قېتىم) مۇستەھكەملەندى، ئۇلارنىڭ ئۆلچەمگە مۇۋاپىق بولۇش نىسبىتى 100% بولدى؛ مۇشۇ بىر يىلدا كېرىن ئېلىش مېتراژى 46.1594 مېتر، كېرىن ئۆزۈنلۇقى 34.1503 مېتر، ئوتتۇرىچە كېرىن ئېلىنىش نىسبىتى 29.94% كە يەتتى؛ قۇدۇق ئاستى گورىزونتال ئورنىنىڭ سىلجىشى 50 مېتردىن تۆۋەن بولغان قۇدۇقلار 95% نى ئىگىلەپ، تەكشۈرۈش، ئېچىش تەلىپىنى قاندۇردى.

چېن بىلىڭ
جۇ شياۋلۇڭ

نېفتلىك قۇرۇلۇشى ۋە يۇرۇشلەشتۇرۇش قۇرۇلۇشى

1994 - يىلى تۇرپان - قۇمۇل نېفتلىك قۇرۇلۇش تۇرىدىن 43 ى باشلىنىپ، 39 ى پۈتتى، يىللىق پىلاندىكى قۇرۇلۇش مەبلىغىنىڭ 99.76 پىرسەنتى ئىشلىتىلدى، پۈتكەن بىنالارنىڭ كۆلىمى 404 مىڭ 700 كۋادرات مېترغا يەتتى. ئېدىرلىق نېفتلىكىنىڭ 1 مىليون 400 مىڭ تونىلىق ئىشلەپچىقىرىش ئىقتىدارىغا ئىگە قۇرۇلۇشى خەلقئارا سەۋىيىنى نىشان قىلىپ، تۇر باشقۇرۇش جەھەتتىكى ئۆزگىلىكنى تولۇق جارى قىلدۇرۇپ، كۆزلەنگەن نىشان بويىچە ئوڭۇشلۇق ئىشلەندى. ۋېنمېي نېفتلىكىنىڭ كۈنىگە 500 مىڭ كۇب مېتر تەبىئىي گازنى بىر تەرەپ قىلالايدىغان قۇرۇلمىسى توپا - تاش قۇرۇلۇشىنىڭ 90 پىرسەنتى پۈتتى؛ باقا، خۇڭخۇ نېفتلىكلىرىنىڭ ئىشلەپچىقىرىش ئىقتىدارى قۇرۇلۇشىنىڭ ئالدىنقى باسقۇچلۇق تەييارلىقى ئىشلەندى ۋە بىر قىسىم قۇرۇلۇشلىرى ئېلىپ بېرىلدى؛ نېفت ئامبىرىنىڭ 2 - قارارلىق كېڭەيتىش قۇرۇلۇشى، يېنىك ھىدروكاربونىنى سىرتقا يۆتكەش 1 - قارارلىق قۇرۇلۇشى پۈتتى، نېفت ساقلاش سىغىمى 60 مىڭ كۇب مېتر كۆپەيدى؛ پىچان - ئۇرۇمچى گاز ئاققۇزۇش تۇرۇبىسىنى يانقۇزۇش قۇرۇلۇشىنىڭ مۇمكىنچىلىكىنى دەللەش ۋە تۇرۇبا لىنىيىسىنى تاللاش، قۇرۇلۇشىنى ھۆددىگە بېرىش توختامى، مال بىلەن تەمىنلەش توختامى ئىمزالاش قاتارلىق ئىشلارنىڭ ئالدىنقى باسقۇچلۇق تەييارلىقلىرى پۈتتى؛ 110 كىلوۋولتلىق ۋېكلیۇچاتېل پونكىتىنىڭ توپا - تاش قۇرۇلۇشىنىڭ 65 پىرسەنتى، 35 كىلوۋولتلىق بېسىم ئۆزگەرتىش پونكىتىنىڭ توپا - تاش قۇرۇلۇشىنىڭ 55 پىرسەنتى پۈتتى، ئوسكونىلىرى زاكاز قىلىنىپ بولدى؛ قۇمۇل بازىسىنىڭ 1 - قارارلىق قۇرۇلۇشى ئوڭۇشلۇق ئېلىپ بېرىلىپ، 1995 - يىلى ئىشقا سېلىشقا شارائىت يارىتىلدى.

چېن بىڭ
جۇ شياۋلۇك

نېفت ئىشلەپچىقىرىش ۋە يۆتكەش، سېتىش ئەھۋالى

1994 - يىلى تۇرپان - قۇمۇل نېفتلىكى 1 مىليون 413 مىڭ 900 تونا نېفت ئىشلەپچىقىرىپ، 1993 - يىلدىكىدىن 262 مىڭ تونا ئاشۇرۇپ، دۆلەت پىلانىنى 100.9% ئورۇندىدى. بۇنىڭ ئىچىدە پىچان نېفتلىكى ئىشلەپچىقارغىنى 716 مىڭ 600 تونا، ۋېنمېي نېفتلىكى ئىشلەپچىقارغىنى 603 مىڭ تونا، دائىرە ئىچىدە سىناق تەرىقىسىدە ئېلىنغىنى 94 مىڭ 300 تونا، مۇشۇ بىر يىلدا سىرتقا يۆتكەلگەن، سېتىلغان نېفت 1 مىليون 327 مىڭ 700 تونىنىغا يېتىپ، 1993 - يىلدىكىدىن 266 مىڭ 100 تونا كۆپەيدى.

چېن بىڭ
جۇ شياۋلۇك

يېڭى تېخنىكىنى كېڭەيتىش ۋە قوللىنىش ئەھۋالى

1994 - يىلى تۇرپان - قۇمۇل نېفتلىكىدە 92 پەن تەتقىقاتى جەھەتتە ئۆتكەلدىن ئۆتۈش تۇرى (دۆلەت دەرىجىلىك تۇر بىر، باش شىركەت دەرىجىلىك تۇر 12، قوماندانلىق شتاب دەرىجىلىك تۇر 79) تەتقىق قىلىنىپ، 92 تۇر ئۇستىدىكى تەتقىقات ئورۇندالدى؛ 20 يېڭى تېخنىكا، يېڭى ھۇنەر - سەنئەت كىرگۈزۈلۈپ كېڭەيتىلدى، 17 سى قوللىنىلدى؛ 52 چەت بىلەن ھەمكارلىشىش توختامى ئىمزالاندى. جۈملىگو نېفت تەبىئىي گاز باش شىركىتىنىڭ تەتقىقات يۇرتى، جۈملىگو نېفت داشۇسى، گېئولوگىيە داشۇسى، غەربىي شىمال داشۇسى، غەربىي جەنۇب نېفت شۇجۇەنى قاتارلىق 66 ئالىي مەكتەپ ۋە پەن تەتقىقات ئورنى ئۆتكەلدىن ئۆتۈش تۇرلىرى ئۇستىدىكى تەتقىقاتقا قاتنىشىپ، «بۇغدا تېغى ئالدى توزۇلمە بەلبېغىنىڭ مۇرەككەپ يەغلىش قاتلىمىغا باھا بېرىش تېخنىكىسى ۋە ئالاھىدىلىكى ئۇستىدە تەتقىقات» قاتارلىق 27 تۇرلۇك نەتىجىنى قولغا كەلتۈردى. تەكشۈرۈش ئېلىپ بېرىشقا 17 تۇركۈمدە 59 ئادەم (قېتىم) چەت ئەللەرگە ئەۋەتىلدى.

1994 - يىلى پۈتۈن بىرلەشمە جەڭ رايونىدا ھەر خىل مۇڭپەقىيەتتىن 230 نەچچىسى قولغا كەلتۈرۈلدى. «تۇرپان - قۇمۇل نېفتلىكىدە ئۇچ خىل قۇدۇق بۇرغىلاش تېخنىكىسى ئۇستىدىكى تەتقىقات ۋە بۇ تېخنىكىنى ۋېنمېيى، ئېدىرلىق نېفتلىكلىرىدە كېڭەيتىپ قوللىنىش» قاتارلىق سەككىز مۇڭپەقىيەت باش شىركەت دەرىجىلىك پەن - تېخنىكا تەرەققىيات مۇكاپاتىغا ئېرىشتى؛ «تۆۋەن سۈكۈشچان نېفت ئۇۋىسى ئۈمۈمىي گەۋدىسىنى بېسىم بىلەن پارچىلاشنى ياخشىلاش لايىھىسى، ئۇنى يولغا قويۇش ۋە باھالاش تېخنىكىسى» قاتارلىق ئۇچ مۇڭپەقىيەت 1994 - يىلى شىركەتنىڭ نېفت يېڭى تېخنىكىسىنى كېڭەيتىشى جەھەتتىكى ئون چوڭ مۇنەۋۋەر مۇڭپەقىيىتى بولۇپ باھالاندى؛ 73 مۇڭپەقىيەت قوماندانلىق شتاب دەرىجىلىك پەن - تېخنىكا تەرەققىيات مۇكاپاتىغا ئېرىشتى. پەن - تېخنىكا جەھەتتىكى سېلىنما بىلەن ھاسىلاتنىڭ نىسبىتى 1:2.67 بولدى.

چېن بىڭ
جۇ شياۋلۇك

شىمالىي تارىم نېفىت، گاز تەكشۈرۈش بىرلەشمە قوماندانلىق شتابى غەربىي شىمال نېفىت گېئولوگىيىسى ئىدارىسى

تارىم ئويمانلىقىدا گېئولوگىيىلىك تەكشۈرۈش ۋە نېفىت، گاز ئېچىش ئەھۋالى

1994 - يىلى غەربىي شىمال نېفىت گېئولوگىيىسى ئىدارىسى تەكشۈرۈش، ئېچىش ۋەزىپىسىنى ئاشۇرۇپ ئورۇنداپ، نېفىت، گاز گېئولوگىيىسى جەھەتتە بىر تۈركۈم يېڭى نەتىجىلەرنى قولغا كەلتۈردى.

فىزىكىلىق تەكشۈرۈش ئەھۋالى بۇ ئىدارە ئىككى يۆنىلىشلىك يەر تەۋرىتىش ئارقىلىق 1003.55 كىلومېتر كەسمە يۈزنى، ئۈچ يۆنىلىشلىك يەر تەۋرىتىش ئارقىلىق 140.364 كۋادرات كىلومېتر كۆلەمنى دالادا تەكشۈردى، مۇنۇلۇپ ھەمراھ بىلەن تىزگىنلەش ئارقىلىق 56 نۇقتىنى تەكشۈردى.

بۇرغىلاپ تەكشۈرۈش ئەھۋالى بۇ ئىدارە مۇشۇ بىر يىلدا بەش بۇرغا ستانوكىنى ئىشقا سېلىپ، بۇرغىلاش مېتراژىنى 30 مىڭ 187.1 مېتر ئورۇنداپ، ئالتە قۇدۇقنى پۈتكۈزدى. بۇرغا ستانوكلىرىنىڭ ئايلىق ئوتتۇرىچە ئۇنۇمى 1609.4 مېتر بولۇپ، 1993 - يىلدىكىدىن 19.3% تۆۋەنلەپ كەتتى، ستانوكىنىڭ سائەتلىك ئۇنۇمى 4.67 مېتر بولۇپ، 28.2% تۆۋەنلەپ كەتتى. بۇنىڭ ئىچىدە 1 - ئومۇمىيۈزلۈك تەكشۈرۈش، قىدىرىش چوڭ ئەترىتى ھۆددىگە ئېلىپ بۇرغىلىغان بەش قۇدۇقنىڭ ئۆلچىمىگە لايىق بولۇش نىسبىتى 100% كە يەتتى.

ئۆلچەپ سىناش ئەھۋالى تۆت قۇدۇق بەش قاتلام بويىچە ئۆلچەپ سىنالدى، بۇنىڭ ئىچىدە ئۈچ قۇدۇقنىڭ ئۈچ قاتلىمىدىن يۇقىرى ھوسۇللۇق نېفىت، گاز ئېقىمى چىقتى، «DK9» قۇدۇقى ئۆلچەپ سىنالغاندا بىر كۈندە 264 كۇب مېتر نېفىت، 2 مىليون كۇب مېتر تەبىئىي گاز چىقتى؛ «DK10» قۇدۇقى ئالتە مىللىمېتىرلىق ماي پۈركۈگۈچ بىلەن سىنالغاندا بىر كۈندە 97.153 كۇب مېتر نېفىت، 380 مىڭ كۇب مېتر تەبىئىي گاز چىقتى؛ شايار 34 - قۇدۇقىدىن ئالتە مىللىمېتىرلىق ماي پۈركۈگۈچ بىلەن نېفىت ئېلىپ كۆرۈلگەندە، بىر كۈندە 213 كۇب مېتر نېفىت، 120 مىڭ كۇب مېتر تەبىئىي گاز چىقتى. بىر قۇدۇقنىڭ ئىككى قاتلىمى سۇ قاتلام بولۇپ، نېفىت، گاز چىقمىدى، يەر قاتلىمىنى ئۆلچەش - سىناش مەشغۇلاتى تۇققۇز قاتلام (قېتىم) ئېلىپ بېرىلدى، مۇڭپىقەتلىك بولۇش نىسبىتى 100% كە يەتتى، نېفىت سىناش مەشغۇلاتىدا قۇدۇق ئاستىغا چۈشۈرۈلىدىغان مانومېتر، ئەۋرىشكە ئالغۇچ قاتارلىق قوراللار 182 قېتىم چۈشۈرۈلدى ۋە چىقىرىلدى، چۈشۈرۈش ۋە چىقىرىشنىڭ مۇڭپىقەتلىك بولۇش نىسبىتى 100% بولدى؛ بەش قۇدۇقتا نېفىت تۇرۇبىسىنى تۆشۈك تېشىپ قائىدىلىك چۈشۈرۈش، ئۈچ قۇدۇقتا تۆشۈك تېشىپ، ئىشلەپچىقىرىش باكىرىنى قائىدىلىك چۈشۈرۈش ئورۇندالدى.

قۇدۇق ئۆلچەش ئەھۋالى 12 مىليون 595 مىڭ 700 شەرتلىك مېتر ئورۇندىلىپ، 25 قۇدۇق (قېتىم) ئۆلچەندى.

قۇدۇق مۇستەھكەملەش ئەھۋالى 16 قۇدۇقتا 36 قېتىم قۇدۇق مۇستەھكەملەش مەشغۇلاتى ئېلىپ بېرىلدى، مۇستەھكەملەش قۇرۇلۇشىنىڭ تەلەپكە لايىق بولۇش نىسبىتى 97.2% بولدى.

قۇدۇق رېمونت قىلىش ئەھۋالى ئالتە قۇدۇق رېمونت قىلىنىپ بولدى.

نېفىت ئۇۋىسى قۇرۇلۇشى «غەربىي دەريا نېفىت - گازلىقىدىكى تىرىئاس سىستېمىسىغا مەنسۇب نېفىت، گاز ئۇۋىسىنى ئېچىش لايىھىسى»، «ياقلا قېتىشقان گازلىقىدىكى بور سىستېمىسىغا مەنسۇب قېتىشقان گاز ئۇۋىسىنى ئېچىش لايىھىسى»نى تۈزۈش خىزمىتى ئىشلەندى؛ «شىمالىي تارىم رايونىدا ئېچىش بازىسىغا جاي تاللاش ھەم ئۆزلەشتۈرۈش قۇدۇقىنىڭ ئورنىنى تاللاپ بېكىتىش» توغرىسىدىكى دوكلات تەكشۈرۈپ باھالاشتىن ئۆتتى.

نېفىت، گازنى توپلاش، توشۇش قۇرۇلۇشى ۋە يەر ئاستى قۇرۇلۇشى «DK9»، «DK10» ۋە شايار 34 - قۇدۇقلىرىدىن نېفىت ئېلىشقا كېرەكلىك يەر ئاستى ئاقما لىنىيىسى قۇراشتۇرۇلۇپ بولۇپ، «DK8»، «DK4»، «DK5» قۇدۇقلىرىنىڭ ئىلگىرىكى نېفىت ئېلىش ئاقما لىنىيىسى ئەسلىگە كەلتۈرۈلۈپ، نېفىت قۇدۇق قاتلاملىرىنىڭ بالدۇر ئىشلەپچىقىرىشقا كىرىشتۈرۈلۈش كاپالەتكە ئىگە قىلىندى.

باھالاش دوكلاتى، كەسپىي تەتقىقات دوكلاتى ۋە زاپاس توغرىسىدىكى دوكلات قاتارلىق دوكلاتلاردىن 21 نى پۈتكۈزۈلدى. تەتقىق قىلىش ئارقىلىق شىمالىي تارىم رايونىدىكى نېفىت - گازلىقلارنىڭ گېئولوگىيىلىك ئالاھىدىلىكى ۋە نېفىت، گاز ئۇۋىلىرىنىڭ گېئولوگىيىسى ئۇنىكىدەك نېفىت، گازنىڭ يىغىلىش شارائىتى توغرىسىدا نېفىت، گاز چوڭ چوقچايما، بىماس دەستلەنگەن يۇز ۋە يېرىلما قاتارلىق ئاسىللارنىڭ تىزگىنلىشىگە ئۆچۈرغان دېگەن يېڭى تونۇش ھاسىل قىلىندى. بۇگۈرىدىكى كېيىنكى بور سىستېمىسى ئىلگىرىكى 3 - سىستېمىغا مەنسۇب قېتىشقان گاز

ئۇۋىسى، شەرقىي دەريا نېفتلىكىدىكى تىرىئاس سىستېمىسىغا مەنسۇب قېتىشقان گاز ئۇۋىسى، سانتام نېفتلىكىدىكى تىرىئاس سىستېمىسىغا مەنسۇب قېتىشقان گاز ئۇۋىسى ۋە ئاقكۆل نېفتلىكىدىكى تىرىئاس سىستېمىسىغا مەنسۇب نېفت، گاز ئۇۋىسىنىڭ تىزگىنلىگىلى بولمىدىغان گېئولوگىيىلىك زاپىسى ھېسابلاپ چىقىلدى ۋە ئوتتۇرىغا قويۇلدى.

لىياڭ يەنجى

پەن - تېخنىكا خىزمىتى

1994 - يىلى دۆلەت دەرىجىلىك پەن - تېخنىكا ئۆتكىلى تۈرى «101 - 85» گە تەۋە 2 - دەرىجىلىك 39 مەخسۇس تېما ئاخىرقى تەكشۈرۈشتىن ئۆتتى، بۇ تەتقىقات ئارقىلىق دۆلەت ئىچى ۋە چەت ئەللەر بويىچە ئىلغار سەۋىيىگە ئىگە، ئىشلەپچىقىرىشقا مەلۇم يېتەكچىلىك قىلىش رولى بولغان بىر تۈركۈم پەن تەتقىقات نەتىجىسى قولغا كەلتۈرۈلدى. تەتقىق قىلىش ئارقىلىق غەربىي جەنۇب ئولتۇرۇشمىسى ۋە كۈچا ئولتۇرۇشمىسىنىڭ نېفىت، گاز يىغىلىشقا پايدىلىق رايون ئىكەنلىكى كۆرسىتىلدى؛ شىمالىي تارىمدا چوڭ نېفتلىكنىڭ شەكىللىنىشىدە بولۇشقا تېگىشلىك تولۇق قاچىلانما تىپلىق، ئوتتۇرا، كىچىك نېفىت - گازلىقلار توپلانغان ۋە يېڭى سىلور سىستېمىسىغا مەنسۇپ يەر قاتلىمى دېستىلەنگەن ئۈچ خىل ئاساسىي تىپقا بولغان تونۇش تېخىمۇ ئايدىڭلاشتى؛ قۇدۇق مۇچىنى نېترالاشتۇرۇپ ئېلىش - خاتىرىلەش قۇدۇقى نوقۇل ئەزەربە تەتقىقاتىدىن ئەمەلىي قوللىنىش باسقۇچىغا ئۆتۈپ، مۇۋەپپەقىيەتنى تاپشۇرۇش ژاقتى قۇدۇق ئۆلچەش ئۇسۇلى قوللىنىلغان چاغدىكىدىن قىسقارتىلدى.

غەربىي شىمال نېفىت ئىدارىسىنىڭ 16 پەن تەتقىقات تۈرى ئاخىرقى تەكشۈرۈشتىن ئۆتتى، بەزىلىرى ئىشلەپچىقىرىش كۈچىگە ئايلاندى. بولۇپمۇ يەر تەۋرىتىپ نېپىز قاتلامنى بىر تەرەپ قىلىش تېخنىكىسى قوللىنىلغاندىن كېيىن شىمالىي تارىمدا يەر تەۋرىتىش ئارقىلىق پەرق ئېتىش ئۇنۇمى 20 — 30 مېتردىن ئون مېترغا ئۆستى؛ قۇدۇق بۇرغىلاش گېئولوگىيىسىگە دائىر سانلىق مەلۇمات ئامبىرى سىستېمىسى ۋە يەر تەۋرىتىپ چۈشەندۈرۈش ياردەمچى سىستېمىسى قوللىنىلغاندىن كېيىن خىزمەت ئۇنۇمى ئۆستى. بىر پەن - تېخنىكا مۇۋەپپەقىيىتى گېئولوگىيە - قېزىلما بايلىقلار مىنىستىرلىكىنىڭ 2 - دەرىجىلىك مۇكاپاتىغا ئېرىشتى، ئالتە تۈر 3 - دەرىجىلىك مۇكاپاتقا ئېرىشتى.

چەت ئەللەر بىلەن تېخنىكا جەھەتتە ھەمكارلىشىش ۋە ئالماشتۇرۇش ئۇزلۇكسىز كېڭەيدى. چەت ئەللەرنىڭ يەتتە نېفىت شىركىتى غەربىي شىمال نېفىت گېئولوگىيە ئىدارىسىگە كۆزدىن كەچۈرۈشكە كەلدى، ئۇلار بىلەن ئالتە پەن - تېخنىكا ھەمكارلىق كېلىشىمى ئىمزالاندى. ئۇلار ئىچىدە روسىيە نېفىت گېئولوگىيىسى تەتقىقات ئورنى بىلەن ئىمزالانغان «ساختا يېپىنچا قاتلام» نى تەكشۈرۈش تېخنىكىسىنى كىرگۈزۈش كېلىشىمى، ئامبېركىنىڭ دېشىگۇ نېفىت شىركىتى بىلەن ئىمزالانغان تېخنىكا جەھەتتە مەسلىھەت بېرىش كېلىشىمى، ئامبېركىنىڭ ئاموكو شەرق نېفىت شىركىتى بىلەن ئىمزالانغان جۇڭغارىيە ئويمانلىقىنى گېئولوگىيە جەھەتتىن ھەر تەرەپلىمە تەتقىق قىلىش كېلىشىمى بار.

لىياڭ يەنجى

تەكشۈرۈش، ئېچىش ۋە كۆپ خىل ئىگىلىك ئەھۋالى

1994 - يىلى غەربىي شىمال نېفىت گېئولوگىيىسى ئىدارىسىنىڭ تەكشۈرۈش، ئېچىش ۋە كۆپ خىل ئىگىلىك جەھەتتە ئورۇندىغان ئومۇمىي ئىش مىقدارى پۈل بىلەن ھېسابلىغاندا 330 مىليون 560 مىڭ يۈەنگە، ئىشلەپچىقىرىشنىڭ ئاشقان قىممىتى 175 مىليون 310 مىڭ يۈەنگە يەتتى، پۈلنىڭ ئومۇمىي مىقدارى كىشى بېشىغا 94 مىڭ 300 يۈەندىن توغرا كەلدى. 1994 - يىلى 269 مىڭ 800 تونىنا نېفىت ئىشلەپچىقىرىلدى، 257 مىڭ 400 تونىنا نېفىت سېتىلدى، نېفىت، گازنىڭ ئومۇمىي مەھسۇلات قىممىتى 169 مىليون 207 مىڭ يۈەنگە، كۆپ خىل ئىگىلىكنىڭ ئومۇمىي مەھسۇلات قىممىتى 48 مىليون 63 مىڭ يۈەنگە، گېئولوگىيە بازىرىنىڭ كىرىمى 946 مىڭ يۈەنگە، پايدا، بېجى 11 مىليون 580 مىڭ يۈەنگە يەتتى. يىللىق خام چوت ئىچىدە 115 مىليون 510 مىڭ يۈەن سېلىنما سېلىندى، يۈنىڭ ئىچىدە گېئولوگىيىلىك تەكشۈرۈش خراجىتى 70 مىليون 510 مىڭ يۈەن، ئۇزى تەييارلىغىنى 45 مىليون يۈەن، خام چوتتىن سىرتقى كىرىم 218 مىليون 212 مىڭ 900 يۈەنگە يەتتى.

مەخسۇس فوندنىڭ يىللىق قالدۇقى 74 مىليون 560 مىڭ 800 يۈەن بولدى، 14 مىليون 270 مىڭ يۈەن باج تاپشۇرۇلدى؛ كۆپەيگەن تۈراقلىق مۇلۇكنىڭ قىممىتى 125 مىليون 600 مىڭ يۈەن بولدى، يۈنىڭ ئىچىدە ئاساسىي قۇرۇلۇش، تېخنىكا يېڭىلاش، ئۈزگەرتىشكە سېلىنغىنى 41 مىليون 360 مىڭ يۈەن؛ يىل ئاخىرىدا تۈراقلىق مۇلۇكنىڭ ساپ قىممىتى 292 مىليون يۈەنگە يېتىپ، 1993 - يىلدىكىدىن %33 ئاشتى.

كۆپ خىل ئىگىلىككە سېلىنغان سېلىنما كۆرۈنەرلىك ئېشىپ، جەمئىي 42 مىليون 250 مىڭ يۈەنگە يەتتى، نېفىت ئايرىش، سۇيۇقلاندۇرۇلغان گاز، قۇرۇم، ترانسپورت، نېفىتلىك قۇرۇلۇشى، بېسىملىق قاچىلارنى ياساش، كىچىك خىمىيە سانائىتى، ئېسىل تاشلارنى پىششىقلاش، بىناكارلىق، يېمەكلىك، زىننەتلەش، مەتبەئە، ئەينەك ئوراش - قاچىلاش

بۇيۇملىرى، سودا، ئىچىملىك، مېھمانخانا، چېگرا سودىسىغا ئوخشاش كەسىپلەر بىلەن شۇغۇللىنىدىغان خىلمۇ خىل، ئونتۈرا - كىچىك كارخانىدىن 70 دەچچىسى بارلىققا كەلدى. ئۇلاردىن ئىككى كارخانىنىڭ مەسئۇلات قىممىتى 10 مىليون يۈەندىن، ئىككى كارخانىنىڭ 5 مىليون يۈەندىن ئېشىپ كەتتى، ئۇلاردا 904 ئادەم ئىشلەيدۇ.

لىيالڭ يەنجى

ئۇرۇمچى نېفىت خىمىيە سانائىتى باش زاۋۇتى

ئىقتىسادىي كۆرسەتكۈچلەر

1994 - يىلى ئۇرۇمچى نېفىت خىمىيە سانائىتى باش زاۋۇتىنىڭ ئومۇمىي سانائەت مەھسۇلات قىممىتى 1 مىليارد 664 مىليون 490 مىڭ يۈەنگە يېتىپ، 1993 - يىلدىكىدىن 70 مىليون 50 مىڭ يۈەن كۆپەيدى؛ سېتىش كىرىمى 2 مىليارد 599 مىليون 220 مىڭ يۈەنگە يېتىپ، 221 مىليون 930 مىڭ يۈەن كۆپەيدى؛ پايدىسى 87 مىليون 590 مىڭ يۈەنگە يەتتى؛ پايدا، بېجى 432 مىليون 710 مىڭ يۈەنگە يېتىپ، 182 مىليون 540 مىڭ يۈەن ئاشتى.

مۇشۇ بىر يىلدا 2 مىليون 240 مىڭ تونىنا نېفىت پىششىقلاندى، 1 مىليون 507 مىڭ تونىنا يېنىك ماي ئىشلەپچىقىرىلىپ، يېنىك ماينىڭ يىغۇلىنىش نىسبىتى. 67.2% كە يەتكۈزۈلدى؛ 306 مىڭ تونىنا بىرىكمە ئاممىياك، 521 مىڭ تونىنا ئۇرىيە ئىشلەپچىقىرىلدى، خىمىيىۋى ئوغۇت قۇرۇلمىلىرى ئۆلچەمگە يەتكۈزۈلۈپ، «ئۇدا تۆت يىل چېمپىيون» بولۇش نىشانى ئىشقا ئاشۇرۇلدى؛ مۇلياۋ زاۋۇتى 14 مىليون 510 مىڭ خالتا توقۇدى؛ خىمىيىۋى تالا زاۋۇتى 21 مىڭ 5.44 تونىنا پولئېفىر، 4632 تونىنا ئۈزۈن تالا، 1670 تونىنا قىسقا تالا ئىشلىدى.

تېمەن يۈلۈك

نۇقتىلىق قۇرۇلۇشلار

1994 - يىل 12 - ئاينىڭ 17 - كۈنى ئۇرۇمچى نېفىت خىمىيە سانائىتى باش زاۋۇتى 2 - خىمىيىۋى ئوغۇت زاۋۇتىنىڭ قۇرۇلۇشىنى باشلاش مۇراسىمى ئۆتكۈزۈلدى. ئۇل قويۇش مۇراسىمىغا مەملىكەتلىك خەلق قۇرۇلتىيى دائىمىي كومىتېتىنىڭ مۇئاۋىن باشلىقى تۆمۈر داۋامەت، جۇڭگو نېفىت خىمىيە باش شىركىتىنىڭ باش مۇدىرى شېك خۇارېن، ئاپتونوم رايونلۇق پارتكومنىڭ مۇۋەققەت شۇجىسى ۋالڭ لېچۈەن، ئاپتونوم رايونىنىڭ رەئىسى ئابلەت ئابدۇرېشىت قاتناشتى.

2 - خىمىيىۋى ئوغۇت زاۋۇتى — شىنجاڭ بىلەن جۇڭگو نېفىت خىمىيە سانائىتى باش شىركىتى شېرىك سالىدىغان قۇرۇلۇش تۈرى. بۇ تۈرنىڭ تەكلىپنامىسىگە دۆلەت پىلان كومىتېتى 1993 - يىل 2 - ئايدا تەستىق سالغان، 1994 - يىل 11 - ئاينىڭ 25 - كۈنىسى قۇرۇلۇشىنى باشلاش تەستىقلىنىپ، دۆلەتنىڭ 9 - بەش يىللىق پىلانىدىكى نۇقتىلىق قۇرۇلۇش تۈرلىرى قاتارىغا كىرگۈزۈلگەن.

بۇ زاۋۇت تەبىئىي گازنى خام ئەشيا قىلىدۇ، ئۇ، ئاساسەن، يىلىغا 300 مىڭ تونىنا بىرىكمە ئاممىياك ئىشلەيدىغان قۇرۇلما، يىلىغا 250 مىڭ تونىنا ئورىيە ئىشلەيدىغان قۇرۇلما ۋە باشقا يۇرۇشلۇك ئوسكۇنىلەرنى ئۆز ئىچىگە ئالىدۇ. بىرىكمە ئاممىياك قۇرۇلمىسى يۇرۇشلۇك ئوسكۇنە بولۇپ، ئىتالىيىنىڭ تاينىمونت شىركىتىدىن كىرگۈزۈلدى، ئامېرىكىنىڭ بران پاتېنت تېخنىكىسى قوللىنىلدى؛ ئورىيە قۇرۇلمىسىغا مەملىكەت ئىچىدىكى پىشقان تېخنىكا تاللاندى، بىر قىسىم ئاپقوچلۇق ئوسكۇنىلىرى سىرتتىن كىرگۈزۈلدى. بۇ تۈرگە جەمئىي 1 مىليارد 586 مىليون 78 مىڭ 600 يۈەن مەبلەغ سېلىندى. 1997 - يىلى پۈتۈپ ئىشقا كىرىشىدۇ. بۇ قۇرۇلۇشقا 127 مىليون ئامېرىكا دوللىرى قەرز بېرىش كېلىشىمى 1994 - يىل 12 - ئاينىڭ 7 - كۈنى ئۇرۇمچىدە ئىمزالاندى.

تېمەن يۈلۈك

ئاساسىي قۇرۇلۇش ئەھۋالى

1994 - يىلى ئۇرۇمچى نېفىت خىمىيە سانائىتى باش زاۋۇتى ئاساسىي قۇرۇلۇشقا 1 مىليارد 374 مىليون 230 مىڭ يۈەن مەبلەغ سالدى، 16 يۇرۇش قۇرۇلما ئارىلىقىتا تاپشۇرۇش - تاپشۇرۇۋېلىش، داۋاملىق قۇرۇش، پۈتكۈزۈش باسقۇچىغا كىردى. ھىدروگېن قوشۇپ ئىنچىكىلەپ ئىشلەش قۇرۇلمىسى، ئالكىللاشتۇرۇش قۇرۇلمىسى، ئىككى يۇرۇش بېسىمنى نورمالاشتۇرۇش ۋە كېمەيتىش قۇرۇلمىسى، سۇلياۋ خالتا توقۇش 2 - لىنىيىسى قۇرۇلمىسى سىناپ كۆرۈلدى؛ ھاۋا ئايرىغۇچ قۇرۇلمىسى، سۇ ئايلىنىش قۇرۇلمىسى، قىسقا تالا ئىشلەش قۇرۇلمىسى، 10 مىڭ توننىلىق دانچە ئىشلەش قۇرۇلمىسى پۈتتى؛ پاراكسىلول ئىشلەش قۇرۇلمىسى، پارابېنزول ئىشلەش قۇرۇلمىسى، پولئېفىر قۇرۇلمىسىنىڭ 2 - قارارلىق پاسكىنا سۇ چىقىرىۋېتىش قۇرۇلۇشى، قويۇق نېفتېنى كاتالىزلاش قۇرۇلمىسى، نېفىت ئايرىش قۇرۇلمىسىنىڭ پاسكىنا سۇ چىقىرىۋېتىش قۇرۇلمىسى، قايتا رەتكە سېلىپ ئۆزگەرتىش قۇرۇلۇشى داۋاملاشتۇرۇلدى؛ 2 - خىمىيىۋى ئوغۇت زاۋۇتىنىڭ بىرىكمە ئاممىياك، ئورىيە قۇرۇلمىلىرى

قۇرۇلۇشى يېڭى باشلاندى؛ بۇندىن باشقا، نېفىت ساقلايدىغان، سىغىمچانلىقى 190 مىڭ كۇبىز مېترلىق 37 باك كۆپەيتىلدى، 18 مىڭ 448 كۇادرات مېتر ئۆي سېلىندى.

تېخن يۇك

قۇرۇلمىلارنىڭ ئۆلچەمگە يېتىش ئەھۋالى

ئۇرۇمچى نېفىت خىمىيە سانائىتى باش زاۋۇتى 1994 - يىلى 14 قۇرۇلمىنى سىناقتا ئۆلچەمگە يەتكۈزمەكچى بولغاندى، بۇنىڭدىن 11 قۇرۇلما ئۆلچەمگە يەتتى. خىمىيۋى ئوغۇت، ئورېيە قۇرۇلمىلىرى باش شىركەت دەرىجىلىك ئۆلچەمگە يەتتى؛ نېفىت ئايرىش زاۋۇتىنىڭ بېسىم نورمالاشتۇرۇش ۋە كېمەيتىش قۇرۇلمىسى، ھاۋا ئايرىغۇچ قۇرۇلمىسى، پولىپروپلېن ئىشلەش قۇرۇلمىسى، كېچىكتۇرۇپ كوكسلاشتۇرۇش قۇرۇلمىسى، خىمىيۋى تالا زاۋۇتىنىڭ پولىئېستېر ئىشلەش قۇرۇلمىسى، سۇلياۋ زاۋۇتىنىڭ سۇلياۋ خالتا توقۇش قۇرۇلمىسى، تېرمو ئېلېكتر ئىستانسىسى، نېفىت ئايرىش زاۋۇتىنىڭ ئېنېرگىيە پونكتى، خىمىيۋى ئوغۇت زاۋۇتىنىڭ ئېنېرگىيە قۇرۇلمىسى باش زاۋۇت دەرىجىلىك ئۆلچەمگە يەتتى.

تېخن يۇك

جۇڭگو نېفىت - تەبىئىي گاز ترانسپورت شىركىتى

ئومۇمىي ئەھۋالى

جۇڭگو نېفىت - تەبىئىي گاز ترانسپورت شىركىتىنىڭ 1994 - يىلىنىڭ ئاخىرىدىكى ئىشچى - خىزمەتچىسى 8912، ترانسپورت بىلەن شۇغۇللىنىۋاتقان ئاپتوموبىلى 1366، تۇراقلىق مۇلكىنىڭ ئەسلى قىممىتى 387 مىليون 190 مىڭ يۈەن، ئىجارىگە بەرگەن ئۇسكونە، ئال - مۇلكىنىڭ قىممىتى 257 مىليون 600 مىڭ يۈەن. شىركەت قارىمىقدا 1 ،، 2 ،، 3 - شىركەتلەر، تارىم ترانسپورت شىركىتى، قۇملۇق ترانسپورت شىركىتى ۋە ئاپتوموبىل رېمونت زاۋۇتىدىن ئىبارەت ئالتە ئىشلەپچىقىرىش ئورنى بار. بۇلارنىڭ تارقالغان رايونلىرى مۇنداق: 1 ،، 3 - شىركەتلەر شەندۇڭ ئۆلكىسىدىكى «غالىبىيەت» نېفىتلىكىگە خىزمەت قىلدى؛ 2 - شىركەت قاراماي، تۇرپان - قۇمۇل نېفىتلىكلىرىنى تەكشۈرۈش، ئېچىش ئۇچۇن خىزمەت قىلدى؛ تارىم ترانسپورت شىركىتى بىلەن قۇملۇق ترانسپورت شىركىتى تارىم نېفىتلىكىنى تەكشۈرۈش، ئېچىش ئۇچۇن خىزمەت قىلدى.

1994 - يىلى ترانسپورت شىركىتىنىڭ ئىقتىسادىي كۆرسەتكۈچلەرنى ئورۇنداش ئەھۋالى مۇنداق بولدى:

ترانسپورت ئىشلەپچىقىرىش مىقدارى: يۈك توشۇش ئوبوروت مىقدارى 602 مىليون 210 مىڭ توننا/كىلومېتر، توشۇلغان ئومۇمىي يۈك 4 مىليون 86 مىڭ 600 تونناغا يەتتى، بۇنىڭ ئىچىدە جەنۇبىي شىنجاڭغا توشۇلغان ئۇسكونە 68 مىڭ 900 تونا، شىنجاڭنىڭ ھەرقايسى جايلىرىدىن توشۇلغان نېفىت 345 مىڭ 900 تونا (جەنۇبىي شىنجاڭدىن توشۇلغان نېفىت 212 مىڭ 500 تونا، شەرقىي شىنجاڭدىن توشۇلغان نېفىت 69 مىڭ 600 تونا، تۇرپان - قۇمۇلدىن توشۇلغان نېفىت 63 مىڭ 800 تونا)؛ نېفىت مەھسۇلاتلىرى 127 مىڭ 900 تونا.

ترانسپورت سۇپىتى: بەختەر قاتنىغان مۇساپە 2 مىليون 383 مىڭ كىلومېترغا يەتتى.

سەرپىيات: ھەر 100 كىلومېتر مۇساپىگە، ئەملىيەتتە، 21.1 كىلوگرام يېقىلغۇ ماي سەرپ قىلىندى؛ ھەربىر بالونىنىڭ ئىشلەش مۇساپىسى ئەملىيەتتە 12.93 كىلومېترغا يەتتى.

ئىش ئۇنۇمى: بارلىق خادىملارنىڭ ئوتتۇرىچە ئىش ئۇنۇمى 77 مىڭ 300 تونا/كىلومېترغا يەتتى.

تەننەرخ: ھەر 1000 تونا/كىلومېتر نىڭ بىرلىك تەننەرخى، ئەملىيەتتە، 313.6 يۈەن بولدى.

ترانسپورت ئۇنۇمى: ئاپتوموبىللارنىڭ بېجىرىلمىگەن ئوتتۇرا ھېساب بىلەن 89.22%، كە، ئاپتوموبىللارنىڭ خىزمەت ئۇنۇمى شىركەت بويىچە ئوتتۇرا ھېساب بىلەن 76.66% كە يەتتى.

ترانسپورت تىجارىتى كىرىمى: يىللىق ترانسپورت تىجارىتى كىرىمى 282 مىليون 420 مىڭ يۈەنگە، يۇقىرىغا تاپشۇرغان پايدا، باج 7 مىليون 300 مىڭ يۈەنگە يەتتى.

1994 - يىلى ترانسپورت شىركىتى ئاساسىي قۇرۇلۇشقا 29 مىليون 730 مىڭ يۈەن مەبلەغ سېلىپ، 33 مىڭ 878 كۇادرات مېتر قۇرۇلۇش قىلدى. بۇنىڭ ئىچىدە شىنجاڭ تەۋەسىدە ئاساسىي قۇرۇلۇشقا سېلىنغان مەبلەغ 12 مىليون 400 مىڭ يۈەن، قۇرۇلۇش كۆلىمى 15 مىڭ 638 كۇادرات مېتر.

1994 - يىلى ترانسپورت شىركىتى ئۇسكونىلەرنى يېڭىلاشقا 40 مىليون يۈەن مەبلەغ سېلىپ، 123 ئۇسكونىنى يېڭىلاپ ۋە سېتىۋېلىپ، ئىشلەپچىقىرىش ئىقتىدارىنى 1293 تونا كۆپەيتتى.

1994 - يىلى ترانسپورت شىركىتىنىڭ كۆپ خىل ئىگىلىك مەھسۇلات قىممىتى 39 مىليون 235 مىڭ يۈەنگە يېتىپ، 1993 - يىلىدىكىدىن 8.99% ئاشتى؛ پايدا ۋە بېجى

1 مىليون 36 مىڭ يۈەنگە يەتتى؛ كۆپ خىل ئىگىلىك بىلەن شۇغۇللانغان خادىملارنىڭ سانى 1508 گە يەتتى.

1994 - يىلى قۇملۇق ترانسپورت شىركىتى قۇملۇق ترانسپورتىغا سېلىنىدىغان ئاپتوموبىللىرىدىن يەنە 46 نى كۆپەيتىپ، ئوسكۇنىلىرىنى 200 گە يەتكۈزدى، نېفىتلىك ئوسكۇنىلىرى، ماددىي ئەشيالار بولۇپ جەمئىي 184 مىڭ 491 تونىنا يۈك توشۇدى، يۈك ئوبوروتى 12 مىليون 498 مىڭ تونىنا/كىلومېتر غا، مۇساپىسى 3300 كىلومېتر غا يەتتى.

مۇ چىنيىڭ

كۆمۈر

كۆمۈر سانائىتىنىڭ ئومۇمىي ئەھۋالى

كۆمۈرنىڭ ئىشلەپچىقىرىلىشى ۋە سېتىلىشى 1994 - يىلى ئاپتونوم رايونىمىز بويىچە ئىشلەپچىقىرىلغان كۆمۈر 26 مىليون 332 مىڭ 900 تونىنغا يېتىپ، پىلان %114.49 ئورۇندىلىپ، تارىختا ئەڭ يۇقىرى رېكورت يارىتىلدى، 8 - بەش يىللىق پىلاندىكى كۆمۈر ئىشلەپچىقىرىلىش مىقدارى مۇددەتتىن بىر يىل بۇرۇن ئورۇندىلىپ، 1993 - يىلىدىكىدىن %10.07 ئاشتى. سېتىلغان كۆمۈر 25 مىليون 997 مىڭ 600 تونىنغا يېتىپ، ئىشلەپچىقىرىش بىلەن سېتىش ئاساسىي جەھەتتىن تەڭپۇڭلاشتى. مۇشۇ بىر يىلدا 6 مىليون 204 مىڭ 800 تونىنا كۆمۈر يۆتكەلدى، بۇنىڭ ئىچىدە گەنسۇ ئۆلكىسىنىڭ خېشى كاربىدورى قاتارلىق جايلارغا يۆتكەلگىنى 1 مىليون 976 مىڭ 800 تونىنا. مۇشۇ بىر يىلدا ئىشلەپچىقىرىلغان يۈيۈپ تازىلانغان كوكس كۆيدۈرۈش كۆمۈرى 556 مىڭ تونىنغا يېتىپ، %122.13 ئاشتى.

ئاساسىي قۇرۇلۇش ئەھۋالى 1994 - يىلى ئاساسىي قۇرۇلۇشقا 227 مىليون 670 مىڭ يۈەن مەبلەغ سېلىندى، بۇنىڭ ئىچىدە ھەرخىل قەرز پۇل 165 مىليون 940 مىڭ يۈەن، كۆمۈر سانائىتى مىنىستىرلىكىي سالغان مەبلەغ 1 مىليون 300 مىڭ يۈەن، ئاپتونوم رايون سالغان مەبلەغ 18 مىليون 500 مىڭ يۈەن، ئۆزى توپلىغان مەبلەغ 21 مىليون 980 مىڭ يۈەن، باشقا مەبلەغ 19 مىليون 950 مىڭ يۈەن. 114 مىليون 830 مىڭ يۈەنلىك تۇراقلىق مۇلۇك كۆپەيدى.

مۇشۇ بىر يىلدا 18 ئورۇندا كان قۇدۇقى قۇرۇلدى (بۇنىڭ ئىچىدە يېڭى قۇرۇلغان كان قۇدۇقى ياكى ئۈستى ئوچۇق كۆمۈر كان 12، ئۇلارنىڭ لايىھەدىكى يىللىق ئىشلەپچىقىرىش مىقدارى 3 مىليون 510 مىڭ تونىنا؛ كېڭەيتىلگەن كان قۇدۇقى ئالتە، ئۇلار پۈتكەندىن كېيىن يىللىق ئىشلەپچىقىرىش مىقدارى 750 مىڭ تونىنا ساپ ئاشىدۇ). قۇرۇلۇۋاتقان ئۈرۈمچى كان ئىشلىرى ئىدارىسى تېيچاڭگو ئۈستى ئوچۇق كۆمۈر كېنىدا ئۈستىنى ئېچىش قۇرۇلۇشى 14 مىليون 310 مىڭ كۇب مېتر ئورۇندالدى، بۇنىڭ ئىچىدە 1994 - يىلى ئۈستىنى ئېچىش قۇرۇلۇشى مىقدارى 3 مىليون 500 مىڭ كۇب مېتر ئورۇندالدى. مۇشۇ بىر يىلدا 124 مىڭ 64 كۋادرات مېتر ئۈڭ - ئىمارەت سېلىندى، ئۇنىڭ 44 مىڭ 882 كۋادرات مېترى پۈتتى. كۆمۈرلۈك گېئولوگىيىسى تارماقلىرى مۇشۇ بىر يىلدا تاماملىغان بۇرغىلاپ تەكشۈرۈش مېترائى 22 مىڭ 495 مېترغا يەتتى، ئايلىق بۇرغىلاش ئۈنۈمى 489 مېترغا يېتىپ، 1993 - يىلىدىكىدىن %4.8 ئاشتى. قېزىشقا بولىدىغان كۆمۈر قاتلاملىرىدىن كۆمۈر ئېلىنىش نىسبىتى %94.4 بولۇپ، 1993 - يىلىدىكىدىن 1.6 پىرسەنتلىك رەقەم ئاشتى. تېشىلگەن تۆشۈكلەرنىڭ ئالاھىدە، «ئا» دەرىجىلىك بولۇش نىسبىتى %91.7 (بۇنىڭ ئىچىدە ئالاھىدە بولۇش نىسبىتى %41.7) كە يېتىپ، 1993 - يىلىدىكىدىن 2.4 پىرسەنتلىك رەقەم ئاشتى (بۇنىڭ ئىچىدە ئالاھىدە بولۇش نىسبىتى 1.7 پىرسەنتلىك رەقەم ئاشتى)؛ كۆمۈر گېئولوگىيىسى دوكلاتىدىن ئىككىنچى تاپشۇرۇلدى، 6 مىليارد 931 مىليون تونىنا كۆمۈر زاپىسى ئېنىقلاندى. ئاپتونوم رايون بويىچە بەش چوڭ ئوت ئاپىتى رايونىدىن بىرى بولغان فۇكاڭ شەھىرى بەييانخې كۆمۈرلۈكىدىكى ئوت رايونىدا ئوت ئۆچۈرۈش قۇرۇلۇشى چىڭ تۇتۇلۇپ، كۆرۈنەرلىك ئۇنۇم قولغا كەلتۈرۈلدى. كۆمۈر كان لايىھىلەش تارماقلىرى لايىھە ھۆججىتىدىن بەشنى تاماملىدى، ئۇلار: خوتەن بۇيا كان رايونىنىڭ ئومۇمىي لايىھىسى (لايىھىدىكى كۆلىمى بىر يىلدا 700 مىڭ تونىنا)، كۆچا ناھىيىسىنىڭ ئوقۇر بۇلاق كان رايونىنىڭ ئومۇمىي گەۋدىلىك مۇمكىنچىلىك تەتقىقات دوكلاتى (پىلاندىكى كۆلىمى يىلغا 4 مىليون تونىنا)، ئۈرۈمچى كان ئىشلىرى ئىدارىسىنىڭ تېيچاڭگو ئۈستى ئوچۇق كۆمۈر كېنىنىڭ كان ئېغىزىغا ئېلېكتر ئىستانسىسى قۇرۇش مۇمكىنچىلىكى ئۈستىدىكى تەتقىقات دوكلاتى (لايىھىدىكى دەسلەپكى كۆلىمى 2×6000 كىلوۋات، ئاخىرقى كۆلىمى 4×6000 كىلوۋات)، ئۈرۈمچى كان ئىشلىرى ئىدارىسىنىڭ تېيچاڭگو ئۈستى ئوچۇق كۆمۈر كېنىنىڭ كان ئېغىزىدىكى ئېلېكتر ئىستانسىسىنىڭ دەسلەپكى لايىھىسى، ئىشلەپچىقىرىش - قۇرۇلۇش بىكىتۈەنى يېزا ئىگىلىك 2 - شىسى تاشدەن خامان غول كۆمۈر كېنىنى ئېچىش مۇمكىنچىلىكى ئۈستىدىكى تەتقىقات دوكلاتى (لايىھىدىكى كۆلىمى يىلغا 600 مىڭ تونىنا)، ئۈرۈمچى كۆمۈر مەيدانىنىڭ دەسلەپكى لايىھىسى (لايىھىدىكى كۆلىمى

يىلىغا 500 مىڭ تونىنا) ؛ مۇھىت ئاسراشقا باھا بېرىش دوكلاتىدىن ئىككىسى تاماملاندى، 3409 قۇرۇلۇش قىلىش چېرتيوژى پۈتتى (بۇنىڭ ئىچىدە يېڭى سىزىلغان چېرتيوژ 1486) ؛ مۇشۇ بىر يىلدا لايىھەدىكى مەھسۇلات قىممىتى 4 مىليون 454 مىڭ 500 يۈەنگە يېتىپ، 1993 - يىلدىكىدىن 4.88% ئاشتى.

پەن تەتقىقات ۋە ماڭارىپ ئىشلىرى مۇشۇ بىر يىلدا 15 پەن تەتقىقات تۈرى ۋە يېڭى تېخنىكىنى كېڭەيتىش تۈرى ئورۇنلاشتۇرۇلدى، بۇنىڭ ئىچى تاماملاندى. ئېۋىرغول كۆمۈر كېنىدىكى قاتتىق تاش تورۇسلۇق يانتۇ قىيا «XK-1» تىپلىق ئەقلىي ئىقتىدارغا ئىگە ماشىنا تىزگىنلەش ئەسۋابى باھالاشتىن ئۆتتى. دۆلەت ئىلكىدىكى نۆقتىلىق كۆمۈر كانلىرىدا كۆمۈر قېزىشنىڭ ماشىنىلىشىشى 39.58% بولۇپ، 1993 - يىلدىكىدىن 3.08% تۆۋەنلىدى، قېزىپ كىرىش ۋە قاچىلاشنىڭ ماشىنىلىشىشى 17.28% بولۇپ، 8.63% تۆۋەنلىدى. مۇشۇ بىر يىلدا ئالىي مەكتەپ ۋە تېخنىكومىلارغا 460 ئوقۇغۇچى قوبۇل قىلىندى، 260 ئوقۇغۇچى ئوقۇش پۈتتۈردى، تېخنىك ئىشچىلار مەكتەپلىرىگە 549 ئوقۇغۇچى قوبۇل قىلىندى، 569 ئوقۇغۇچى ئوقۇش پۈتتۈردى. 4519 ئىشچى - خىزمەتچى تەربىيىلەش ئىستىمھانىدا لاياقەتلىك بولدى.

يەرلىك كۆمۈر كانلار يەرلىك كۆمۈر كانلار 1994 - يىلى ئىشلەپچىقارغان كۆمۈر 22 مىليون 6100 تونىنغا يېتىپ، 1933 - يىلدىكىدىن 12.85% ئاشتى. كۆمۈر سانائىتى مىنىستىرلىكى يەرلىك دۆلەت ئىلكىدىكى كۆمۈر كانلىرىنىڭ ئۇچ تېخنىكا ئۆزگەرتىش تۈرىگە 4 مىليون 700 مىڭ يۈەن مەبلەغ يارىدەم قىلدى؛ ئاپتونوم رايون ئۆز مالىيەسىدىن يەرلىك دۆلەت ئىلكىدىكى كۆمۈر كانلارنىڭ 36 تۈرىگە بەش كىچىك يارىدەم مەبلىغى ئورۇنلاشتۇردى، بۇ يارىدەم مەبلىغى 3 مىليون 700 مىڭ يۈەنگە يېتىدۇ. يەرلىك كۆمۈر كانلارنىڭ ئىشلەپچىقىرىش گېئولوگىيىسىگە دائىر دوكلاتتىن ئىككىسى تەكشۈرۈپ باھالاندى، 9 مىليون 160 مىڭ تونىنا ھەردەرىجىلىك كۆمۈر زاپىسى ئوتتۇرىغا قويۇلدى. مۇشۇ بىر يىلدا يەرلىك كۆمۈر كانلارغا 512 نەپەر كان باشلىقى، ئالاھىدە خىزمەت خادىمى تەربىيىلەپ بېرىلدى. شىخو ناھىيىلىك چىگشۇر كۆمۈر كېنىنىڭ 7 - ۋە 5 - نومۇرلۇق قۇدۇقلىرى، ئالتاي ۋىلايىتىدىكى قۇلۇنتۇبىك كۆمۈر كېنى مىنىستىرلىكىنىڭ ئۆلچىمىگە يەتكەن كان قۇدۇقلىرى بولدى، موڭغۇلكۆرە ناھىيىلىك كۆمۈر كانىنىڭ قىيسىق قۇدۇقى ئۆلكە دەرىجىلىك ئۆلچەملەشكەن قۇدۇق بولۇپ قالدى. يېزا - بازار كۆمۈر كانلىرىنىڭ قۇدۇقلىرىنى ئۆلچەملەشتۈرۈش خىزمىتىمۇ يۈكسىلىش بولدى، نىلقا ناھىيىسى قۇجۇرتاي يېزىلىق كۆمۈر كان، غۇلجا شەھىرى يېڭىيەر يېزىلىق كۆمۈر كان ئۆلكە دەرىجىلىك ئۆلچەمگە يەتكەن كۆمۈر كان قۇدۇقى بولۇپ قالدى.

كۆمۈركان بىخەتەرلىكى ئاپتونوم رايون بويىچە كۆمۈر كانلار (كۆمۈر كارخانىلىرى) دا 242 قېتىم تۇرلۇك ھادىسە يۈز بەردى، بۇ 1993 - يىلدىكىدىن 8.86% ئازايدى، 335 ئادەم ئۆلدى، بۇ 3.74% ئازايدى. بۇنىڭ ئىچىدە كۆمۈر ئىشلەپچىقىرىش ئۈستىدە ئۆلگەنلەر 293، بۇ 3.93% ئازايدى، ئاساسىي قۇرۇلۇش ئېلىپ بېرىش جەريانىدا 34 ئادەم ئۆلدى، بۇ 70% كۆپەيدى، باشقا ئىشلەپچىقىرىش پائالىيەتلىرىدە مەككىز ئادەم ئۆلدى، بۇ 33.33% ئازايدى. كۆمۈر ئىشلەپچىقىرىش ئۈستىدە ئۆلگەنلەر ئىچىدە دۆلەت ئىلكىدىكى نۆقتىلىق كۆمۈر كانلىرىدا ئۆلگەنلەر 30 غا يېتىپ، 500% كۆپەيدى؛ دۆلەت ئىلكىدىكى يەرلىك كۆمۈر كانلاردا 100 ئادەم ئۆلدى، بۇ 9.1% ئازايدى؛ يېزا، بازار، كەنتلەرنىڭ (كوللېكتىپ) كۆمۈر كانلىرىدا 163 ئادەم ئۆلدى، بۇ، 14.2% ئازايدى. قومۇل كان ئىدارىسىدە مۇشۇ يىل ئىشلەپچىقىرىش بىخەتەر بولۇپ بىرمۇ ئادەم ئۆلمىدى، كۆمۈر كانلىرىدا ئۆلگەنلەرنىڭ سانى 1993 - يىلدىكىدىن قەشقەر ژىلايىتىدە 75%، ئاپتونوم رايونلۇق ئەدلىيە نازارىتىنىڭ تۇرمە باشقۇرۇش ئىدارىسىدە 73.7%، ئاپتونوم رايونلۇق بىناكارلىق قۇرۇلتۇرۇش باش شىركىتىدە 50%، ئاقسۇ ژىلايىتىدە 45%، سانجى ئوبلاستىدا 28.4%، تۇرپان ژىلايىتىدە 26.3%، ئىلى ژىلايىتىگە قاراشلىق كۆمۈر كانلاردا 9.1% ئازايدى؛ شىنجاڭ ھەربىي رايونى ئارقا سەپ تەمىنات بۆلۈمى زاۋۇت باشقۇرۇش ئىدارىسىدە 900%، قومۇل ژىلايىتىدە 400%، شىنجاڭ كۆمۈر سانائىتى قۇرۇلۇش شىركىتىدە 400%، ئۈرۈمچى كان ئىشلىرى ئىدارىسىدە 300%، قىزىلسۇ ئوبلاستىدا 200%، ئېۋىرغول كۆمۈر كېنىدا 100%، تارباغاتاي ژىلايىتىدە 80%، بايىنغولىن ئوبلاستىدا 50%، ئىشلەپچىقىرىش - قۇرۇلۇش بىكىتۈەنگە قاراشلىق كانلاردا 13.3% كۆپەيدى.

شۇ گوجېن

قورغاس ناھىيىلىك كۆمۈر كانىنىڭ يېڭى قۇدۇقى پۈتۈپ ئىشلەپچىقىرىشقا كىرىشتى

1994 - يىل 2 - ئاينىڭ 4 - كۈنى قورغاس ناھىيىلىك كۆمۈر كانىنىڭ يېڭى قۇدۇق قۇرۇلۇشى تەكشۈرۈپ ئۆتكۈزۈۋېلىشتىن ئۆتتى ۋە ئىشلەپچىقىرىشقا كىرىشتى.

بۇ قۇرۇلۇشنى كۆمۈر سانائىتى مىنىستىرلىكىنىڭ ئۈرۈمچى كۆمۈر سانائىتى لايىھە تەتقىقات باش يۈرتى

لايىھىلىگەن، بۇ قۇرۇلۇش 1988 - يىل 12 - ئاينىڭ 7 - كۈنى باشلىنىپ، جەمئىي 8 مىليون 720 مىڭ يۈەن مەبلەغ سېلىندى، قۇدۇقنىڭ لايىھىدىكى يىللىق ئىشلەپچىقىرىش ئىقتىدارى 90 مىڭ تونىنا، كۆچ بېرىش ۋاقتى 56 يىل.

لىيۇ جېنمىڭ

ئېۋىرغول كۆمۈر كېنىدىكى قاتتىق تاش تورۇسلۇق يانتۇ قېلىن كۆمۈر قاتلىمىنى ئۇنۇمۇبرسال قېزىش سىستېمىسى تەتقىقاتى

بۇ تەتقىقاتنى شىنجاڭ ئېۋىرغول كۆمۈر كېنى مەسئۇل بولۇپ، شىنجاڭ كۆمۈر پەن تەتقىقات ئورنى بىلەن جۇڭگو كۆمۈر پەن تەتقىقات باش يۇرتىنىڭ بىيجىڭ قېزىش تەتقىقات ئورنى بىرلىكتە ئۈستىگە ئېلىپ ئورۇندىدى. بۇ تەتقىقات كۆمۈر سانائىتى مىنىستىرلىكى، ئاپتونوم رايونلۇق پەن - تېخنىكا كومىتېتى، ئاپتونوم رايونلۇق كۆمۈر سانائىتى نازارىتى 1994 - يىل 11 - ئاينىڭ 26 - كۈنى ئۈيۈشتۇرغان باھالاشتىن ئۆتتى، باھالاشتا تەتقىقات نەتىجىسىدە كۆرسىتىلگەن ئۇمۇمىي تېخنىكا مەملىكەت ئىچىدىكى ئىلغار سەۋىيىگە يېتىپتۇ، ئۇ، مۇشۇنداق كان قۇدۇقلىرىدا كېڭەيتىپ قوللىنىش قىممىتىگە ئىگە، دەپ قارالدى.

مۇھىم تەتقىقات نەتىجىلىرى مۇنۇلار: (1) تورۇس قاتتىق، تېگى يۇمشاق، كۆمۈر قاتلىمى يانتۇ، قېلىن بولغان مۇرەككەپ شارائىتتا قالاق كۆمۈر قېزىش ئۇسۇلى ئۆزگەرتىلىپ، قېزىش جەھەتتىكى قىيىن تېخنىكىلىق مەسىلىلەر ھەل قىلىنىپ، ئىشلەپچىقىرىش بىخەتەرلىكىگە كاپالەتلىك قىلىنىپ، ئۇنۇمۇبرسال قېزىش سىستېمىسىنىڭ مۇۋاپىقلىقى ئىسپاتلاندى؛ (2) قاتتىق تاش تورۇسلۇق مەشغۇلات ئورنىنى ئالدىن پارتلىتىش تېخنىكىسى مەملىكەت بويىچە تۇنجى قېتىم مۇۋەپپەقىيەتلىك سىناق قىلىندى، ئالدىن پارتلاتقاندا قاتتىق تورۇسنى تىزگىنلەش لايىھىسىگە كېرەكلىك يۇمشاق دېتاللار ھەم يۇرۇشلۇق ھۇنەر - سەنئىتى، تېخنىكا تەدبىرلىرى تەتقىق قىلىنىپ بەلگىلەندى؛ (3) تورۇسى قاتتىق، تېگى يۇمشاق، يانتۇ، قېلىن كۆمۈر قاتلىمىنى قاتلاملارغا بۆلۈپ قېزىشقا ھەم ئوتتۇراھال قېلىن كۆمۈر قاتلاملىرىغا مۇۋاپىق كېلىدىغان سۇيۇقلۇق بىسىملىق تۇۋرۇك جازىسى تەتقىق قىلىنىپ، قىيپاش بۇلۇڭى 25° - 29°، ئالغا چوڭ قىيپاش بۇلۇڭى 34° بولغان مەشغۇلات رايوندا سىناق قىلىنىپ، مۇۋەپپەقىيەت قازىنىلدى؛ (4) ئالدىن پارتلىتىش شارائىتىدا خالى يولىنى قايتا قېزىش ۋە چوڭ تۇۋرۇك مەشغۇلات رايونلىرىنى بۆلەكلەرگە بۆلۈپ تۇۋرۇك بىلەن تىرەپ قوغداش تېخنىكىسى مۇۋەپپەقىيەتلىك قوللىنىلىپ، ناھايىتى ياخشى تېخنىكا ۋە ئىقتىسادىي ئۈنۈم قولغا كەلتۈرۈلدى. كۆمۈر قېزىش رايوندا كۆمۈر قېزىلىش نىسبىتى تۇۋرۇكسىمان قېزىش ئۇسۇلى قوللىنىلغان چاغدىكى 40% تىن 78.12% كە ئۆرلىدى؛ كان قۇدۇقىنىڭ كۈچ بېرىش ۋاقتى 12.8 يىل ئۇزارىدى. ھەر 10 مىڭ تونىنا خالى قېزىش ئۈنۈمى ئىلگىرىكى 237.87 مېتر (كىچىك تۆشۈك تېشىپ تۇۋرۇكسىمان قېزىش بۇنىڭغا قېتىلمىدى) دىن 127 مېترغا چۈشتى. ھەر ئىشچىنىڭ كۈندىلىك ئىش ئۈنۈمى 4.75 تونىدىن 14.6 تونىغا يەتتى.

شۇ گوجېن

ئاپتونوم رايونىمىزنىڭ كۆمۈر سانائىتى بويىچە 1994 - يىلدىكى ئاساسلىق مەھسۇلاتلارنىڭ مىقدارى

بىرلىكى: 10 مىڭ تونىنا

	1994- يىل	1993 - يىلدىكىنىڭ پىرسەنتىگە تەڭ
ئاپتونوم رايونىمىز بويىچە كۆمۈر مىقدارى	2633.29	110.07
بۇنىڭ ئىچىدە: دۆلەت ئىلكىدىكى نۇقتىلىق كۆمۈر كانلارنىڭ	432.68	97.84
يەرلىك كۆمۈر كانلارنىڭ	2200.61	112.85
بۇنىڭ ئىچىدە: ئۆلكە دەرىجىلىك ئورۇن باشقۇرىدىغان دۆلەت ئىلكىدىكى كۆمۈر كانلارنىڭ	442.01	98.15
مەخسۇس باشقۇرۇلىدىغان دۆلەت ئىلكىدىكى كۆمۈر كانلارنىڭ	158.1	96.85
ناھىيە باشقۇرىدىغان دۆلەت ئىلكىدىكى كۆمۈر كانلارنىڭ	464.06	109.28
يېزا - بازار (كەنت) باشقۇرىدىغان كۆمۈر كانلارنىڭ	1136.44	124.63

كۆمۇرچىلىك سىستېمىسىنىڭ كۆپ خىل ئىگىلىكى

1994 - يىلى ئاپتونوم رايونلۇق كۆمۈر ساناقىتى نازارىتى سىستېمىسىدىكى كۆپ خىل ئىگىلىكنىڭ مەھسۇلات قىممىتى (تىجارەت كىرىمى) 363 مىليون 50 مىڭ يۈەنگە يەتتى؛ بۇنىڭ ئىچىدە ئومۇمىي خەلق مۇلۇكچىلىكىدىكى ئىگىلىكنىڭ 165 مىليون 420 مىڭ يۈەن، كوللېكتىپ ئىگىلىكنىڭ 197 مىليون 630 مىڭ يۈەن (1993 - يىلىدىكىدىن 30.48% ئاشتى). بۇنىڭ ئىچىدە 1 - كەسىپنىڭ مەھسۇلات قىممىتى 1 مىليون 80 مىڭ يۈەن (كوللېكتىپ ئىگىلىكنىڭ 720 مىڭ يۈەن بولۇپ، 20.99% ئاشتى)؛ 2 - كەسىپنىڭ مەھسۇلات قىممىتى 271 مىليون 580 مىڭ يۈەن (كوللېكتىپ ئىگىلىكنىڭ 150 مىليون 130 مىڭ يۈەن بولۇپ، 24.05% ئاشتى)؛ 3 - كەسىپنىڭ مەھسۇلات قىممىتى 90 مىليون 390 مىڭ يۈەن (كوللېكتىپ ئىگىلىكنىڭ 46 مىليون 780 مىڭ يۈەن بولۇپ، 12.34% ئاشتى). ئاساسلىق مەھسۇلاتلاردىن، كۆمۈر 737 مىڭ 300 تونىا، كوكس 94 مىڭ 100 تونىا، توك 45 مىليون 954 مىڭ 100 كىلوۋات سائەت، پاختا يىپ 1520 تونىا، پاختا رەخت 2 مىليون 20 مىڭ مېتر، سېمونت 77 مىڭ 194 تونىا، ئوتقا چىدامليق خىش 18 تونىا، خىش 18 مىليون 890 مىڭ دانە، شامالدۇرغۇچ 125 دانە ئىشلەپچىقىرىلدى. يىللىق پايدا، بېجى 29 مىليون 680 مىڭ يۈەن (بۇنىڭ ئىچىدە پايدا 18 مىليون 290 مىڭ يۈەن) گە يەتتى، ئىش كۈتۈپ تۇرغانلاردىن 1202 كىشى ئورۇنلاشتۇرۇلدى، بۇنىڭ ئىچىدە كارخانىلارنىڭ ئوشۇق خادىمى 473. ھازىر 375 ئىشلەپچىقىرىش كارخانىسى، زاۋۇتى، تىجارەت تور - نۇقتىسى بار، ئۇلاردا ئىشلەيدىغانلار 17 مىڭ 193 (بۇنىڭ ئىچىدە ئومۇمىي خەلق مۇلۇكچىلىكىدىكى كارخانىلارنىڭ ئىشچى - خىزمەتچىسى 7010، كوللېكتىپ كارخانىلارنىڭ ئىشچى - خىزمەتچىسى 5973، باشقىلار 4210)، يىللىق تىجارەت سوممىسى كىشى بېشىغا 21 مىڭ 725 يۈەندىن توغرا كېلىپ، 67.92% ئاشتى؛ ئىشچى - خىزمەتچىلەرنىڭ يىللىق ئوتتۇرىچە كىرىمى 4067 يۈەنگە يېتىپ، 13.64% ئاشتى.

شۇ گوجېن

ئېلېكتر قۇۋۋىتى

ئېلېكتر قۇۋۋىتى ئىشلەپچىقىرىشىنىڭ ئومۇمىي ئەھۋالى

1994 - يىلى ئاپتونوم رايونىمىز بويىچە تارقىتىلغان توك 10 مىليارد 617 مىليون كىلوۋات سائەتكە يېتىپ، 1993 - يىلىدىكىدىن 10.85% ئاشتى.

1994 - يىلىنىڭ ئاخىرىغا كەلگەندە ئاپتونوم رايونىمىز بويىچە گېنېراتورلارنىڭ ئومۇمىي سىغىمچانلىقى 2 مىليون 865 مىڭ كىلوۋاتقا يەتتى، بۇنىڭ ئىچىدە سۇ ئېلېكتر گېنېراتورلىرىنىڭ سىغىمچانلىقى 675 مىڭ 800 كىلوۋات؛ شامال كۈچى گېنېراتورلىرىنىڭ سىغىمچانلىقى 7600 كىلوۋات؛ ئوت ئېلېكتر گېنېراتورلىرىنىڭ سىغىمچانلىقى 2 مىليون 181 مىڭ 600 كىلوۋات. مۇشۇ بىر يىلدا ساپ كۈچىگەن گېنېراتورلارنىڭ سىغىمچانلىقى 311 مىڭ 700 كىلوۋات، بۇنىڭ ئىچىدە سۇ ئېلېكتىرىنىڭ 32 مىڭ 700 كىلوۋات، شامال كۈچى ئېلېكتىرىنىڭ 320 كىلوۋات، ئوت ئېلېكتىرىنىڭ 275 مىڭ 800 كىلوۋات، يۇقىرى تېمپېراتۇرلىق، يۇقىرى بېسىملىق گېنېراتور گۈرۈپپىسىدىن ئۇچى يېڭىدىن ئىشقا كىرىشتۇرۇلدى، ئۇلارنىڭ سىغىمچانلىقى 225 مىڭ كىلوۋات.

ئۇرۇمچى ئېلېكتر تورىنىڭ ئىشلەپچىقىرىش ئەھۋالى

ئۇرۇمچى ئېلېكتر تورى ئاپتونوم رايونىمىزدىكى ئاساسلىق ئېلېكتر تورى بولۇپ، ئۇ ئۇرۇمچى شەھىرى، شىخەنزە شەھىرى، قاراماي شەھىرى، كۇيتۇن شەھىرى، تارباغاتاي ۋىلايىتىنىڭ بىر قىسىم ناھىيىلىرى، سانجى ئوبلاستى، تۇرپان ۋىلايىتىنى ئۆز ئىچىگە ئالىدۇ. ئېلېكتر تورىدىكى گېنېراتورلارنىڭ سىغىمچانلىقى 1 مىليون 473 مىڭ كىلوۋاتقا يېتىدۇ. يۇقىرى تېمپېراتۇرلىق، يۇقىرى بېسىملىق 12 گېنېراتور گۈرۈپپىسىدا بار، ئۇنىڭ سىغىمچانلىقى 850 مىڭ كىلوۋاتقا يېتىپ، تور بويىچە ئوت ئېلېكتر گېنېراتورلىرى سىغىمچانلىقىنىڭ 61.86 پىرسەنتىنى ئىگىلەيدۇ. تورنىڭ ئۆڭ يۇقىرى كۆتۈرۈشچانلىقى 900 مىڭ كىلوۋاتقا يېتىپ، 1993 - يىلىدىكىدىن 18.27% ئاشتى.

1994 - يىلى پۈتۈن تور بويىچە تارقىتىلغان توك 6 مىليارد 768 مىليون كىلوۋات سائەت بولۇپ، ئاپتونوم رايونىمىز بويىچە تارقىتىلغان توكنىڭ 63.75 پىرسەنتىنى ئىگىلىدى؛ بۇنىڭ ئىچىدە ئاپتونوم رايونلۇق ئېلېكتر قۇۋۋىتى ئىدارىسى تارقاتقان توك 4 مىليارد 815 مىليون كىلوۋات سائەت بولۇپ، پۈتۈن تور بويىچە تارقىتىلغان توك مىقدارىنىڭ 71.14 پىرسەنتىنى ئىگىلىدى، 1993 - يىلىنىڭ شۇ مەزگىلىدىكىدىن 16.6% ئاشتى.

1994 - يىلى پۈتكۈل جەمئىيەت ئىشلەتكەن توك مىقدارى 1993 - يىلىدىكىدىن 32.03% كۆپەيدى، بۇنىڭ ئىچىدە يېزا ئىگىلىكىگە ئىشلىتىلگەن توك 2.12% ئازايدى، سانائەتكە ئىشلىتىلگەن توك 36.62% كۆپەيدى (بۇنىڭ ئىچىدە يېنىك سانائەتكە ئىشلىتىلگەن توك 37.66%، ئېغىر سانائەتكە

ئىشلەتىلگەن توك %39.36 كۆپەيدى)، گېئولوگىيە لىك ئومۇميۈزلۈك تەكشۈرۈش ۋە قىدىرىش كەسپىگە ئىشلەتىلگىنى 1.9 ھەسە، بىناكارلىققا ئىشلەتىلگىنى %57.18، قاتناش - ترانسپورت، پوچتا - تېلېگراف ئىشلىرىغا ئىشلەتىلگىنى %32.79، سودا، ئامبۇي يېمەك - ئىچمەك، تەمىنات - سودا ۋە زاپاس ساقلاش ئىشلىرىغا ئىشلەتىلگىنى %50.97، باشقا ئىشلارغا ئىشلەتىلگىنى %27.4، شەھەر - يېزا ئاھالىلىرىنىڭ تۇرمۇشىغا ئىشلەتىلگىنى %38.28 كۆپەيدى.

ئېلېكتر ئوسكۇنىلىرىنىڭ ئىشلەتىلىش ئەھۋالى

1994 - يىلى ئاپتونوم رايونىمىز بويىچە توك ھاسىل قىلىش ئوسكۇنىلىرىنىڭ ئوتتۇرىچە ئىشلەتىلىش ۋاقتى 4245 سائەتكە يېتىپ، 1993 - يىلدىكىدىن 192 سائەت ئۇزاردى، پايدىلىنىش نىسبىتى %48.46 كە يېتىپ، 2.19 پىرسەنتلىك رەقەم ئوستى. بۇنىڭ ئىچىدە سۇ ئېلېكتر ئوسكۇنىلىرىنىڭ ئىشلەتىلىش ۋاقتى 3397 سائەت بولدى، پايدىلىنىش نىسبىتى %38.78 بولۇپ، 0.66 پىرسەنتلىك رەقەم تۆۋەنلەپ كەتتى؛ ئوت ئېلېكتر ئوسكۇنىلىرىنىڭ ئىشلەتىلىش ۋاقتى 4529 سائەت بولدى، پايدىلىنىش نىسبىتى %51.7 بولۇپ، 3.25 پىرسەنتلىك رەقەم ئوستى.

ئۇرۇمچى ئېلېكتر توردىكى ئوسكۇنىلەرنىڭ ئىشلەتىلىش ۋاقتى 5255 سائەت بولۇپ، 1993 - يىلدىكىدىن 345 سائەت ئۇزاردى، پايدىلىنىش نىسبىتى %59.99 بولۇپ، 3.9 پىرسەنتلىك رەقەم ئوستى.

ئاپتونوم رايونلۇق ئېلېكتر ئېنېرگىيىسى ئىدارىسىگە قاراشلىق ئېلېكتر ئىستانسىلىرىدىكى ئېلېكتر ئوسكۇنىلىرىنىڭ ئىشلەتىلىش ۋاقتى 5905 سائەت بولۇپ، 1993 - يىلدىكىدىن 554 سائەت ئۇزاردى، 6.33 پىرسەنتلىك رەقەم ئوستى، ئېلېكتر تورىنىڭ ئۇزىرىشى، توك بىلەن تەمىنلەش رادىئوسىستېمىسىنىڭ كېڭىيىشى ئوسكۇنىلەردىن پايدىلىنىش نىسبىتىنىڭ مۇناسىپ ھالدا ئۆسۈشىگە سەۋەب بولدى.

ئاپتونوم رايونىمىزنىڭ ئېلېكتر ئېنېرگىيىسى سانائىتىدە تېخنىكا ۋە ئىقتىسادىي كۆرسەتكۈچلەرنىڭ ئورۇندىلىش ئەھۋالى

1994 - يىلى ئاپتونوم رايونىمىز بويىچە 6000 كىلوۋات ۋە ئۈستىدىن يۇقىرى سىغىمچانلىققا ئىگە ئېلېكتر ئىستانسىلىرى توك بىلەن تەمىنلەشتە بىر كىلوۋات سائەت توك ئۈچۈن 524 گرام ئۆلچەملىك كۆمۈر سەرپ قىلدى، بۇ، 1993 - يىلدىكىدىن 14 گرام ئاز، بۇنىڭ ئىچىدە توك ھاسىل قىلىشتا بىر كىلوۋات سائەت توك ئۈچۈن 475 گرام ئۆلچەملىك كۆمۈر سەرپ قىلدى، بۇ، 1993 - يىلدىكىدىن 14 گرام ئاز، ئېلېكتر ئىستانسىلىرىنىڭ توك ئىشلىتىش نىسبىتى %94.7 بولۇپ، 0.06 پىرسەنتلىك رەقەم ئوستى. كۆمۈر سەرپىياتىنىڭ تۆۋەنلىشىگە، ئاساسەن، يۇقىرى تېمپېراتۇرلىق يۇقىرى بېسىملىق گېنېراتور گۇرۇپپىلىرى ھاسىل قىلغان توك نىسبىتىنىڭ ئاشقانلىقى، گېنېراتور گۇرۇپپىلىرىنىڭ ئىسقىلىق چىقىرىش ئۈنۈمىنىڭ ئۆسكەنلىكى سەۋەب بولدى.

1994 - يىلى ئاپتونوم رايونىمىز بويىچە توكنىڭ يەتكۈزۈش سىم يولىدا خوراش نىسبىتى %8.89 كە يېتىپ، 1993 - يىلدىكىدىن 0.56 پىرسەنتلىك رەقەم كۆپەيىپ كەتتى؛ ئۇرۇمچى ئېلېكتر تورىدا %8.63 كە يېتىپ، 0.64 پىرسەنتلىك رەقەم كۆپەيىپ كەتتى. ئاپتونوم رايونىمىز بويىچە توكنىڭ يەتكۈزۈش سىم يولىدا خوراش نىسبىتىنىڭ ئۆرلەپ كېتىشىدىكى ئاساسىي سەۋەب شۇكى، ئاساسلىق تور ۋە جايلاردىكى كىچىك تورلارنىڭ توك بىلەن تەمىنلەش دائىرىسى كېڭەيدى، توك يەتكۈزۈش سىم يولى ئۇزاردى، توك مەنبەلىرى بىلەن كۆتۈرۈش مەركىزىنىڭ ئارىلىقى زورايدى.

خۇ ۋېنجېن

ئېلېكتر قۇۋۋىتى قۇرۇلۇشى

1994 - يىلى ئاپتونوم رايونىمىزنىڭ ئېلېكتر قۇۋۋىتى قۇرۇلۇشىغا 543 مىليون 980 مىڭ يۈەن (توك ھاسىل قىلىشقا 289 مىليون يۈەن، توك ئۇزىتىش ۋە بېسىم ئۆزگەرتىشكە 254 مىليون 980 مىڭ يۈەن) مەبلەغ سېلىش پىلانلانغاندى، بۇنىڭ ئىچىدە دۆلەتنىڭ تۇرىگە 476 مىليون 210 مىڭ يۈەن، جايلارنىڭ تۇرىگە 67 مىليون 770 مىڭ يۈەن سېلىنماق بولغاندى. ئەمەلىيەتتە، 688 مىليون 980 مىڭ يۈەن (توك ھاسىل قىلىشقا 417 مىليون 20 مىڭ يۈەن، توك ئۇزىتىش ۋە بېسىم ئۆزگەرتىشكە 271 مىليون 960 مىڭ يۈەن) سېلىندى، بۇنىڭ ئىچىدە دۆلەتنىڭ تۇرىگە 615 مىليون 770 مىڭ يۈەن، جايلارنىڭ تۇرىگە 73 مىليون 210 مىڭ يۈەن سېلىندى.

ئېلېكتر قۇۋۋىتى ئاساسىي قۇرۇلۇشنىڭ كۆلىمى توك تارقىتىش قۇرۇلۇشىدا يەتتە گېنېراتورنىڭ ئومۇمىي سىغىمچانلىقى 325 مىڭ 300 كىلوۋاتقا، توك ئۇزىتىش قۇرۇلۇشىدا 110 كىلوۋولتلىق ۋە ئۈستىدىن يۇقىرى يەتتە لىنىيە 746.5 كىلومېترغا، بېسىم ئۆزگەرتىش قۇرۇلۇشىدا يەتتە دانە 110 كىلوۋولتلىق ۋە ئۈستىدىن يۇقىرى بېسىملىق ترانسفورماتورنىڭ ئېسىمى 400 كىلوۋولت - ئامپېرغا يەتتى.

ئىشلەپچىقىرىشقا كىرىشتۇرۇلگەن ئېلېكتر قۇۋۋىتى قۇرۇلۇشلىرى توك تارقىتىش قۇرۇلۇشىدىكى 52 گېنېراتورنىڭ ئومۇمىي سىغىمچانلىقى 358 مىڭ كىلوۋولتقا يەتتى، ئاساسلىق قۇرۇلۇشلار تۆۋەندىكىچە: ماناس ئېلېكتر

ئستانسىنىڭ 2 ـ قارارلىق قۇرۇلۇشىدىكى 5 ـ، 6 ـ، نومۇرلۇق گېنېراتور گۇرۇپپىلىرى، سغىمچانلىقى 2×10000 كىلوۋات (5 ـ نومۇرلۇق گېنېراتور گۇرۇپپىسى 10 ـ ئاينىڭ 5 ـ كۈنى، 6 ـ نومۇرلۇق گېنېراتور گۇرۇپپىسى 12 ـ ئاينىڭ 20 ـ كۈنى 96 سائەتتىن سىناق تەرىقسىدە ئىشقا سېلىپ كۆرۈلگەندىن كېيىن ئىشقا كىرىشتۈرۈلدى)، كورلا تاشدەن ئېلېكتر ئستانسىسى 3 ـ قارارلىق قۇرۇلۇشىدىكى 5 ـ، 6 ـ نومۇرلۇق گېنېراتور گۇرۇپپىلىرى، سغىمچانلىقى 2×25000 كىلوۋات، 9 ـ ئايدا ئىشلەپچىقىرىشقا كىرىشتۈرۈلدى، ئۇرۇمچى نېفىت خىمىيە سانائىتى باش زاۋۇتى ئېلېكتر ئستانسىسىنىڭ 2 ـ نومۇرلۇق گېنېراتور گۇرۇپپىسى، سغىمچانلىقى 1×25000 كىلوۋات، 1 ـ ئايدا ئىشلەپچىقىرىشقا كىرىشتۈرۈلدى، شىنجاڭ خىمىيىۋى ئوغۇت زاۋۇتىنىڭ ئىسقلىق بىلەن تەمىنلەش گېنېراتور گۇرۇپپىسى، سغىمچانلىقى 1×6000 كىلوۋات، 7 ـ ئاينىڭ 1 ـ كۈنى ئىشلەپچىقىرىشقا كىرىشتۈرۈلدى، تارانچى كۆمۈر كېنى ئېلېكتر ئستانسىسى، سغىمچانلىقى 1×6000 كىلوۋات، 10 ـ ئاينىڭ 1 ـ كۈنى ئىشلەپچىقىرىشقا كىرىشتۈرۈلدى، بوغدا ئوت ئېلېكتر ئستانسىسى، سغىمچانلىقى 1×3000 كىلوۋات، 8 ـ ئايدا ئىشلەپچىقىرىشقا كىرىشتۈرۈلدى، قورغاس ناھىيىلىك ئوت ئېلېكتر ئستانسىسى، سغىمچانلىقى 1×3000 كىلوۋات، 4 ـ ئاينىڭ 1 ـ كۈنى ئىشلەپچىقىرىشقا كىرىشتۈرۈلدى، قاغىلىق ناھىيىلىك ئوت ئېلېكتر ئستانسىسى، سغىمچانلىقى 2×2500 كىلوۋات، 1 ـ ئايدا ئىشلەپچىقىرىشقا كىرىشتۈرۈلدى. مۇشۇ يىل ئىچىدە يەنە تۆۋەندىكى ئوت ئېلېكتر قۇرۇلۇشلىرى ئىشلەپچىقىرىشقا كىرىشتۈرۈلدى: قوشتولغاي كۆمۈر كېنىنىڭ ئېلېكتر ئستانسىسى (سغىمچانلىقى 1×1500 كىلوۋات)، گۇما ناھىيىلىك ئوت ئېلېكتر ئستانسىسى (سغىمچانلىقى 1×750+1×1500 كىلوۋات)، جىمسار ناھىيىلىك ئوت ئېلېكتر ئستانسىسى (سغىمچانلىقى 1×3000 كىلوۋات). ئىشلەپچىقىرىشقا كىرىشتۈرۈلگەن كىچىك سۇ ئېلېكتر ئستانسىلىرى: پوسكام ياسىدۇن سۇ ئېلېكتر ئستانسىسى، گېنېراتور گۇرۇپپىسىنىڭ سغىمچانلىقى 1×3200 كىلوۋات، 8 ـ ئاينىڭ 23 ـ كۈنى ئىشلەپچىقىرىشقا كىرىشتى، پەيزاۋات سۇ ئېلېكتر ئستانسىسى، سغىمچانلىقى 1×1200 كىلوۋات، 1 ـ ئاينىڭ 1 ـ كۈنى ئىشلەپچىقىرىشقا كىرىشتى، ئاقسۇ كوناشەھەر 1 ـ دەرىجىلىك سۇ ئېلېكتر ئستانسىسىنىڭ 1 ـ، 2 ـ نومۇرلۇق گېنېراتورلار گۇرۇپپىلىرى، سغىمچانلىقى 2 × 3200 كىلوۋات، 1 ـ نومۇرلۇقى 9 ـ ئاينىڭ 24 ـ كۈنى، 2 ـ نومۇرلۇقى 12 ـ ئاينىڭ 4 ـ كۈنى ئىشلەپچىقىرىشقا كىرىشتى، قەشقەر 2 ـ دەرىجىلىك سۇ ئېلېكتر ئستانسىسىنىڭ 3 ـ نومۇرلۇق گېنېراتور گۇرۇپپىسى، سغىمچانلىقى 1×8800 كىلوۋات، 1 ـ ئاينىڭ 1 ـ كۈنى ئىشلەپچىقىرىشقا كىرىشتى، تاشقورغان سۇ ئېلېكتر ئستانسىسىنىڭ 2 ـ، 3 ـ نومۇرلۇق گېنېراتور گۇرۇپپىلىرى، سغىمچانلىقى 2×1250 كىلوۋات، مۇشۇ يىل ئىچىدىلا ئىشلەپچىقىرىشقا كىرىشتى، قەشقەر 3 ـ دەرىجىلىك سۇ ئېلېكتر ئستانسىسىنى چېقىپ تاشلاپ قايتا قۇرۇش قۇرۇلۇشى، ئىككى گېنېراتور گۇرۇپپىسىنىڭ سغىمچانلىقى 2×4000 كىلوۋات، ئۈنىڭ بىرى 11 ـ ئاينىڭ 15 ـ كۈنى، يەنە بىرى 11 ـ ئاينىڭ 30 ـ كۈنى ئىشلەپچىقىرىشقا كىرىشتى، نىيە كەڭسايى سۇ ئېلېكتر ئستانسىسى، سغىمچانلىقى 4×40 كىلوۋات، 10 ـ ئايدا ئىشلەپچىقىرىشقا كىرىشتى، ئاقسۇ بىناكارلىق خىمىيە سانائىتى زاۋۇتىنىڭ 1×1700 كىلوۋاتلىق گېنېراتور گۇرۇپپىسى، 9 ـ ئاينىڭ 1 ـ كۈنى ئىشلەپچىقىرىشقا كىرىشتى، قاراتۆڭكۆز سۇ ئېلېكتر ئستانسىسى (سغىمچانلىقى 4×655 كىلوۋات)، گۇما ناھىيىسىنىڭ جاڭگال سۇ ئېلېكتر ئستانسىسى، (سغىمچانلىقى 3×800 كىلوۋات)، ئاقسۇ قىزىل كۆۋرۈك سۇ ئېلېكتر ئستانسىسى (سغىمچانلىقى 3×6300 كىلوۋات) مۇ بۇ يىل ئىشلەپچىقىرىشقا كىرىشتۈرۈلدى. شامال كۈچى ئېلېكتر ئستانسىلىرىنىڭ بۇ يىل ئىشلەپچىقىرىشقا كىرىشتۈرۈلگەن گېنېراتور گۇرۇپپىلىرىنىڭ سغىمچانلىقى 300×4+500×4 كىلوۋولت بولدى. 110 كىلوۋولتلىق ۋە ئۇنىڭدىن يۇقىرى توك يەتكۈزۈش قۇرۇلۇشلىرىدىن ئىشلەپچىقىرىشقا كىرىشتۈرۈلگىنى: 220 كىلوۋولتلىق خۇتۇبەنچى ـ سانجى لىنىيىسىدىن تۆۋەنكى خاباغا ئايرىلىدىغان لىنىيىدىكى LGJ—300/25 تىرانسفورماتور پونكىتى قۇرۇلۇشى (لىنىيىنىڭ ئۇزۇنلۇقى 2.4 كىلومېتر) 11 ـ ئاينىڭ 23 ـ كۈنى ئىشلەپچىقىرىشقا كىرىشتى، 110 كىلوۋولتلىق ۋە ئۇنىڭدىن يۇقىرى توك بېسىمىنى ئۆزگەرتىش قۇرۇلۇشلىرىدىن ئىشلەپچىقىرىشقا كىرىشتۈرۈلگىنى: 220 كىلوۋولتلىق تۆۋەنكەبا تىرانسفورماتور پونكىتىنىڭ 1 ـ قارارلىق قۇرۇلۇشى (بېسىمى 120 مىڭ كىلوۋولت ـ ئامپېر) 11 ـ ئاينىڭ 23 ـ كۈنى ئىشلەپچىقىرىشقا كىرىشتى.

قۇرۇلۇشى بېكىتىلگەن باشلانغان ئېلېكتر قۇۋۋىتى قۇرۇلۇشلىرى: ئۈيغۇرلياق ئېلېكتر ئستانسىسىنىڭ كىچىك ئورنىغا چوڭىنى ئالماشتۇرۇش تېخنىكا ئۆزگەرتىش قۇرۇلۇشىدا 1×100000 كىلوۋاتلىق گېنېراتور گۇرۇپپىسى جايلاشتۇرۇلىدىغان ئاساسلىق زاۋۇت بىناسى، باي ئېلېكتر ئستانسىسىنىڭ 2×12000 كىلوۋاتلىق گېنېراتور گۇرۇپپىسىغا كېڭەيتىلىدىغان ئاساسلىق گېنېراتور بىناسى، قاراماي تىرانسفورماتور پونكىتىدىن تۆمۈر تام ئېلېكتر

ئىستانسىسىغىچە بولغان 220 كىلوۋولتلىق توك يەتكۈزۈش قۇرۇلۇشى، 110 كىلوۋولتلىق «ئالغا» ترانسفورماتور پونكىتىنى تېخنىكا جەھەتتىن ئۆزگەرتىش قۇرۇلۇشى، سانجى تېرمو ئېلېكتر ئىستانسىسىنىڭ 12000×2 كىلوۋاتلىق قۇرۇلۇشى، 220 كىلوۋولتلىق قاراماي ئېلېكتر ئىستانسىسى، مىچۈەن ترانسفورماتور پونكىتىنىڭ توك يەتكۈزۈش قۇرۇلۇشى.

قۇرۇلۇۋاتقان ئېلېكتر قۇۋۋىتى قۇرۇلۇشلىرى قابا تاغ ئېغىزى ئېلېكتر ئىستانسىسىنىڭ 6500×4 كىلوۋاتلىق قۇرۇلۇشى، خوتەن ئوت ئېلېكتر ئىستانسىسىنى كېڭەيتىپ قۇرۇش قۇرۇلۇشىنىڭ 12000×1 كىلوۋاتلىق گېنېراتور گۇرۇپپىسى قۇرۇلۇشى، توخسۇندىن پىچانغىچە بولغان 220 كىلوۋولتلىق توك يوللاش، توك بېسىمىنى ئۆزگەرتىش قۇرۇلۇشى (LGJ—300/25، ئۇزۇنلۇقى 174 كىلومېتىر، بېسىمى 63000×2 كىلوۋولت ـ ئامپېر).

خى كېلياڭ

ۋېيخۇلياڭ ئېلېكتر ئىستانسىسىنىڭ 1 ـ قارارلىق تېخنىكا ئۆزگەرتىش قۇرۇلۇشى باشلاندى

بۇ قۇرۇلۇش 1994 ـ يىل 6 ـ ئاينىڭ 20 ـ كۈنى باشلاندى. ۋېيخۇلياڭ ئېلېكتر ئىستانسىسى دۆلەتنىڭ 1 ـ بەش يىللىق پىلانى مەزگىلىدە سوۋېت ئىتتىپاقىنىڭ ياردىمى بىلەن سېلىنغان 156 قۇرۇلۇش تۈرىنىڭ بىرى ئىدى، ئۇنىڭ قۇرۇلۇشى 1952 ـ يىلى باشلىنىپ، 1966 ـ يىلى پۈتكەن، ئۇنىڭدا سەككىز گېنېراتور، توققۇز مەش بولۇپ، ئومۇمىي سىغىمچانلىقى 59 مىڭ كىلوۋات ئىدى. گېنېراتورلىرى كىچىك بولغانلىقى، كۈچ بېرىش ۋاقتى ئۆتۈپ كەتكەنلىكى ئۈچۈن، كۆمۈر سەرپىياتى ئېشىپ، مۇھىتنى بۇلغىشى كۈندىن ـ كۈنگە ئېغىرلىشىپ كەتكەنىدى. شۇڭا ئاپتونوم رايونلۇق ئېلېكتر قۇۋۋىتى سانائىتى ئىدارىسى ۋېيخۇلياڭ ئېلېكتر ئىستانسىسىنى تېخنىكا جەھەتتىن ئومۇمىيۈزلۈك ئۆزگەرتىپ، كىچىك گېنېراتورلارنىڭ ئورنىغا چوڭ گېنېراتورلارنى ئالماشتۇرۇپ، ئىسسىقلىقنى، توكنى ئىشلەپچىقىرىدىغان قىلىشنى قارار قىلدى.

ۋېيخۇلياڭ ئېلېكتر ئىستانسىسىنى تېخنىكا جەھەتتىن ئۆزگەرتىشتە 125 مىڭ كىلوۋاتلىق يۇقىرى بېسىملىق ئىككى باسقۇچلۇق پار سۈمۈرگۈچلۈك گېنېراتور گۇرۇپپىسىدىن ئىككىسى ئورنىتىلىدۇ، 1 ـ قارارلىق قۇرۇلۇشنىڭ سىغىمچانلىقى 125000×1 كىلوۋات، بۇنىڭغا جەمئىي 300 مىليون يۈەن خەلق پۇلى مەبلەغ سېلىنىدۇ، بۇ، شۋېيتسارىيە ھۆكۈمىتىنىڭ 21 مىليون 800 مىڭ شۋېيتسارىيە فرانكى ئارىلاشما قەرز پۇلنى ئۆز ئىچىگە ئالىدۇ.

كۇاڭ لۇمىڭ

«مول ھوسۇل» ئېلېكتر ئىستانسىسى ئۈرۈمچى ئېلېكتر تورىغا قېتىلدى

«مول ھوسۇل» ئېلېكتر ئىستانسىسى ـ توخسۇن 110 كىلوۋولتلىق يۇقىرى بېسىملىق توك يەتكۈزۈش لىنىيىسى 1994 ـ يىل 1 ـ ئاينىڭ 27 ـ كۈنى پۈتۈپ ئىشلەپچىقىرىشقا كىرىشتى، شۇنىڭ بىلەن «مول ھوسۇل» ئېلېكتر ئىستانسىسى ئۈرۈمچى ئېلېكتر تورىغا قېتىلدى.

«مول ھوسۇل» ئېلېكتر ئىستانسىسىنىڭ قۇرۇلۇشى 1970 ـ يىلى باشلىنىپ، 1975 ـ يىلى پۈتكەن، ئومۇمىي سىغىمچانلىقى 6000 × 2 كىلوۋات، ئۇ، 20 يىلدىن بېرى ئۈرۈمچى نەنشەن كان رايونىدا يالغۇز توك بېرىپ كەلگەن، بىخەتەرلىك كوئېففىتسېنتى تۆۋەن، ئىقتىسادىي ئۈنۈمى تۆۋەن ئىدى.

«مول ھوسۇل» ئېلېكتر ئىستانسىسى ئۈرۈمچى ئېلېكتر تورىغا قېتىلغاندىن كېيىن نەنشەن كان رايونىنىڭ توك ئىشلىتىش سۈپىتى زور دەرىجىدە ياخشىلاندى، تۇرپان ۋىلايىتىنىڭ توك بىلەن تەمىنلەش ۋە توكقا بولغان ئېھتىياجى ئوتتۇرىسىدىكى زىددىيەت پەسەيدى، ئۇ جەنۇبىي شىنجاڭ ئېلېكتر تورى بىلەن شىمالىي شىنجاڭ ئېلېكتر تورىنىڭ قوشۇلۇشىغىمۇ شارائىت ياراتتى.

كۇاڭ لۇمىڭ

توك يوق ناھىيىلەرنىڭ ئېلېكتر قۇۋۋىتى قۇرۇلۇشى

(1) توك يوق ناھىيە يوپۇرغا ناھىيىسىگە توك يەتكۈزۈش، بېسىم ئۆزگەرتىش قۇرۇلۇشى 1993 ـ يىل 2 ـ ئاينىڭ 28 ـ كۈنى باشلانغانىدى، 1994 ـ يىل 4 ـ ئاينىڭ 21 ـ كۈنى پۈتۈپ توك يەتكۈزۈشكە باشلىدى.

قۇرۇلۇش كۆلىمى: قەشقەر مەركىزىي ترانسفورماتور پونكىتىدىن يوپۇرغا ناھىيىسىگىچە 110 كىلوۋولتلىق توك يەتكۈزۈش سىمىدىن 76.2 كىلومېتىر تارتىلدى، «LGJ ـ 150» بەلگىلىك سىم ئىشلىتىلدى. يوپۇرغىدا 110 كىلوۋولتلىق ترانسفورماتور پونكىتى قۇرۇلدى، ئاساسلىق ترانسفورماتورنىڭ سىغىمچانلىقى 6300 × 2 كىلوۋولت ـ ئامپېر (ھازىر بىرى ئىشقا كىرىشتۈرۈلدى).

بۇ قۇرۇلۇشقا جەمئىي 20 مىليون 650 مىڭ يۈەن مەبلەغ سېلىندى، ئۇنى شىنجاڭ ئېلېكتر قۇۋۋىتى قۇرۇلۇشىنى لايىھىلەش ئورنى لايىھىلىدى، قۇرۇلۇشنى شىنجاڭ توك يەتكۈزۈش ـ بېسىم ئۆزگەرتىش قۇرۇلۇشى شىركىتى

ئىشلىدى.

(2) توك يوق ناھيە كەلپىنگە توك يەتكۈزۈش، بېسىم ئۆزگەرتىش قۇرۇلۇشى 1993 - يىل 2 - ئاينىڭ 27 - كۈنى باشلانغان، 1994 - يىل 11 - ئاينىڭ 7 - كۈنى پۈتۈپ توك يەتكۈزۈشكە باشلىدى.

قۇرۇلۇش كۆلىمى: قۇم قۇدۇق 110 كىلوۋولتلىق ترانسفورماتور پونكىتىدىن كەلپىن ناھيىسىگىچە 81.4 كىلومېتر ئۈزۈنلۇقتا 110 كىلوۋولتلىق توك يەتكۈزۈش سىمى تارتىلدى، 70 - LGJ ئۆتكۈزگۈچ سىم ئىشلىتىلدى؛ ئاچال يېزىسى ۋە كەلپىن ناھيە بازىرىغا بىردىن ئىككى 35 كىلوۋولتلىق ترانسفورماتور پونكىتى قۇرۇلدى. ئاساسلىق ترانسفورماتورلىرىنىڭ سىغىمچانلىقى 1000×2 كىلوۋولت - ئامپېر (ھازىر بىرى ئىشقا سېلىنىدى).

قۇرۇلۇشقا جەمئىي 14 مىليون 450 مىڭ يۈەن مەبلەغ سېلىنىدى، ئۇنى شىنجاڭ ئېلېكتر قۇۋۋىتى قۇرۇلۇشىنى لايىھىلەش ئورنى لايىھىلىدى، قۇرۇلۇشنى شىنجاڭ توك ئۈزىتىش - بېسىم ئۆزگەرتىش قۇرۇلۇشى شىركىتى ئىشلىدى.

1994 - يىلنىڭ ئاخىرىدا شىنجاڭدا توك يوق ناھيىلەردىن يەنە مارالبېشى، ئاقچى ناھيىلىرى قالدى.

ۋۇ گۈاڭ

شامال كۈچى ئېلېكتر گېنېراتورلىرىنىڭ سىغىمچانلىقى جەھەتتە ئاپتونوم رايونىمىز مەملىكەت بويىچە 1 - ئورۇنغا ئۆتتى

1994 - يىلنىڭ ئاخىرىدا شىنجاڭدىكى داۋانچىڭ شامال كۈچى ئېلېكتر مەيدانى (1 -، 2 - ئىستانسىلار شۇنىڭ ئىچىدە) دىكى گېنېراتورلارنىڭ ئومۇمىي سىغىمچانلىقى 12 مىڭ 205 كىلوۋات (ئىشلەپچىقىرىشقا كىرگۈزۈلگەنلىرىنىڭ سىغىمچانلىقى 7650 كىلوۋات) قا يېتىپ، گېنېراتورلىرىنىڭ سىغىمچانلىقى، توك ھاسىل قىلىش مىقدارى جەھەتلەردە مەملىكەت بويىچە 1 - ئورۇنغا ئۆتتى.

شىنجاڭدا شامال كۈچى ئارقىلىق توك ھاسىل قىلىش 1986 - يىلى باشلاندى، 55 كىلوۋاتلىق ۋە 100 كىلوۋاتلىق شامال كۈچى گېنېراتورلىرىدىن بىردىن ئورنىتىلىپ سىناق قىلىنىپ تەتقىق قىلىندى، 1989 - يىلى دانىيىدىن «BONUS» 150 كىلوۋاتلىق 13 شامال كۈچى گېنېراتورى كىرگۈزۈلۈپ، شامال كۈچى ئېلېكتر ئىستانسىسى قۇرۇلدى، شۇ يىلى 10 - ئايدا پۈتۈپ توك ھاسىل قىلىشقا باشلىدى. 1991 - يىلى داۋانچىڭ 2 - شامال كۈچى ئېلېكتر ئىستانسىسى قۇرۇلدى، بۇنىڭغا دانىيىدىن كىرگۈزۈلگەن شامال كۈچى گېنېراتورىدىن سەككىزى قۇراشتۇرۇلۇپ، 1992 - يىلى ئىشلەپچىقىرىشقا كىرىشتۈرۈلدى. 1993 - يىلى 500 كىلوۋاتلىق شامال كۈچى گېنېراتورىدىن تۆتى، 300 كىلوۋاتلىق شامال كۈچى گېنېراتورىدىن تۆتى قۇراشتۇرۇلۇپ، 1994 - يىلى ئىشلەپچىقىرىشقا كىرىشتۈرۈلدى؛ 1994 - يىلى 300 كىلوۋاتلىق شامال كۈچى گېنېراتورىدىن 15 ى قۇراشتۇرۇلدى.

زۇ شىيەنسى

پولات - تۆمۈر

پولات - تۆمۈر سانائىتىنىڭ ئومۇمىي ئەھۋالى

1994 - يىلى ئاپتونوم رايونىمىزدىكى پولات - تۆمۈر كارخانىلىرىنىڭ سانائەت ئومۇمىي مەھسۇلات قىممىتى (ھازىرقى بازار باھاسى بويىچە) 2 مىليارد 386 مىليون 10 مىڭ يۈەنگە يېتىپ، 1993 - يىلدىكىدىن 7.3% ئاشتى، سېتىلغان مەھسۇلاتلىرىنىڭ قىممىتى (ھازىرقى باھا بويىچە) 2 مىليارد 81 مىليون 620 مىڭ يۈەنگە يېتىپ، 12% ئاشتى، ئومۇمىي پايدا، بېجى 262 مىليون 290 مىڭ يۈەنگە يەتتى. مۇشۇ يىلدا ئىشلەپچىقىرىلغان پولات 663 مىڭ 934 تونناغا يېتىپ، 23.79% ئاشتى؛ چويۇن 684 مىڭ 351 تونناغا يېتىپ، 21.03% ئاشتى؛ پولات ماتېرىيال 577 مىڭ 118 تونناغا يېتىپ، 17.42% ئاشتى؛ تۆمۈر رۇدىسى 1 مىليون 267 مىڭ تونناغا يېتىپ، 4.77% ئاشتى؛ قوشۇمچە خام ئەشيا 2 مىليون 731 مىڭ 651 تونناغا يېتىپ، 46.63% ئاشتى؛ كوكس 846 مىڭ 161 تونناغا يېتىپ، 11.96% ئاشتى. تېخنىكا، ئىقتىسادىي كۆرسەتكۈچلەر ھەر خىل دەرىجىدە ئۆستى، چويۇننىڭ ئوتتۇرىچە ئۆلچەمگە لايىق بولۇش نىسبىتى 97.547% كە يەتتى، بۇنىڭ ئىچىدە «1 - ئاۋغۇست» پولات - تۆمۈر باش زاۋۇتنىڭ 99.688% كە يەتتى؛ ئۈرە مەشىلەردىن كوندىنىك ئوتتۇرىچە پايدىلىنىش كوئېففىتسېنتى 1.725 تونا/كۇب مېتر بولدى، بۇنىڭ ئىچىدە «1 - ئاۋغۇست» پولات - تۆمۈر باش زاۋۇتنىڭ 1.984 تونا/كۇب مېتر بولدى؛ ئوتتۇرىچە كوكس سەرپىياتى 623.6 كىلوگرام/تونا بولدى، بۇنىڭ ئىچىدە «1 - ئاۋغۇست» پولات - تۆمۈر باش زاۋۇتنىڭ 519.3 كىلوگرام/تونا بولدى. قويما پولاتنىڭ ئۆلچەمگە لايىق بولۇش نىسبىتى مۇنداق بولدى: ئايلانما مەشىنىڭ 99.416%، ئېلېكترلىك مەشىنىڭ 99.525%، ئارقىمۇ ئارقا قۇيۇلغان پولات نۆكچىسىنىڭ ئۆلچەمگە لايىق بولۇش نىسبىتى 99.725% بولدى. پولات ماتېرىياللارنىڭ ئۇنۇمۇرسال ئۆلچەمگە لايىق بولۇش نىسبىتى 38.38%،

یارىملىق بولۇش نىسبىتى 96.155% بولدى.

شيا ژەنجىن

«1 - ئاۋغۇست» پولات - تۆمۈر باش زاۋۇتىنىڭ ئىشلەپچىقىرىش - ئىگىلىك باشقۇرۇش ئەھۋالى

1994 - يىلى شىنجاڭ «1 - ئاۋغۇست» پولات - تۆمۈر باش زاۋۇتى ئىشلەپچىقىرىش تىجارەت ژەرياسىنى ئومۇميۈزلۈك ئورۇندىدى.

(1) سانائەت ئومۇمىي مەھسۇلات قىممىتى 744 مىليون 680 مىڭ يۈەن (1990 - يىلدىكى ئوزگەرمەس باھا بويىچە ھېسابلاندى) گە يېتىپ، 1993 - يىلدىكىدىن 22.08% ئاشتى (ھازىرقى باھا بويىچە 1 مىليارد 797 مىليون 160 مىڭ يۈەنگە يېتىپ، 12.57% ئاشتى).

(2) ئاساسلىق مەھسۇلاتلىرىنىڭ ئىشلەپچىقىرىلىش مىقدارى مۇنداق بولدى: پولات 617 مىڭ 300 تونناغا يېتىپ، 1993 - يىلدىكىدىن 25.85% ئاشتى؛ چويۇن 526 مىڭ تونناغا يېتىپ، 18.82% ئاشتى؛ پولات ماتېرىيال 531 مىڭ 700 تونناغا يېتىپ، 24.67% ئاشتى.

(3) ئومۇمىي پايدا ۋە بېجى 226 مىليون 190 مىڭ يۈەن بولۇپ، 1993 - يىلدىكىدىن 52.78% كېمەيتىپ كەتتى.

(4) تۇراقلىق مۇلۇككە سېلىنغان مەبلەغ 367 مىليون 800 مىڭ يۈەن بولۇپ، 1993 - يىلدىكىدىن 15% كېمەيتىپ كەتتى.

(5) مەھسۇلاتلىرىنىڭ سېتىلىش نىسبىتى 87.68% بولۇپ، 1993 - يىلدىكىدىن 2.33 پىرسەنتلىك رەقەم تۆۋەنلەپ كەتتى، سېتىش پايدىسى ۋە بېجىنىڭ نىسبىتى 17.41% بولۇپ، 14.14 پىرسەنتلىك رەقەم تۆۋەنلەپ كەتتى.

(6) ئومۇمىي خادىملىڭ ئەمگەك ئۈنۈمدارلىقى 38 مىڭ 547 يۈەن بولۇپ، 1993 - يىلدىكىدىن 15.98% ئۆرلىدى.

(7) يىل ئاخىرىدىكى ئىشچى - خىزمەتچى 19 مىڭ 705 بولۇپ، 1993 - يىلدىكىدىن 612 سى كۆپەيدى، ئىشچى - خىزمەتچىلەرنىڭ ئومۇمىي ئىش ھەققى 149 مىليون 670 مىڭ يۈەنگە يېتىپ، 38 مىليون 740 مىڭ يۈەن كۆپەيدى.

(8) ھەر تونىا پولاتقا سەرپ بولغان ئۇنۇمۇرسال ئېنېرگىيە 1.1291 تونىا بولۇپ، 1993 - يىلدىكىدىن 0.1821 تونىا كېمەيدى، ھەر تونىا پولاتقا كەتكەن ئۆزگەرمەس ئېنېرگىيە سەرپىياتى 1.0094 تونىا بولۇپ، 1993 - يىلدىكىدىن 0.0735 تونىا كېمەيدى.

(9) يارىلىنىش نىسبىتى 4.58% بولۇپ، 1993 - يىلدىكىدىن 1.16 پىرسەنتلىك رەقەم تۆۋەنلىدى. ھەر 1000 ئادەمدىن ئۆلگەنلەرنىڭ نىسبىتى 0.05% بولۇپ، 0.15 پىرسەنتلىك رەقەم تۆۋەنلىدى.

شيا ژەنجىن

«1 - ئاۋغۇست» پولات - تۆمۈر باش زاۋۇتىنىڭ يىللىق پولات مەھسۇلاتى 600 مىڭ تونىنىدىن ئېشىپ كەتتى

1994 - يىلى شىنجاڭ «1 - ئاۋغۇست» پولات - تۆمۈر باش زاۋۇتى ئىشلەپچىقارغان پولات 617 مىڭ 300 تونىنىغا يېتىپ، 1993 - يىلدىكىدىن 25.85% ئاشتى، بۇ، «1 - ئاۋغۇست» پولات - تۆمۈر باش زاۋۇتىنىڭ مۇشۇ ئەسىرنىڭ ئاخىرىغا بارغاندا پولات مەھسۇلاتىنى 600 مىڭ تونىنىغا يەتكۈزۈشتىن ئىبارەت تەرەققىيات نىشانىنى ئالتە يىل بالدۇر ئورۇندىغانلىقىدىن ۋە ئوتتۇرا پولات - تۆمۈر بىرلەشمە كارخانىسىدىن چوڭ (2 - خىلدىكى) پولات - تۆمۈر بىرلەشمە كارخانىلىرى قاتارىغا ئوتكەنلىكىدىن دېرەك بېرىدۇ. پولات تاۋلاشنىڭ تېخنىكا ۋە ئىقتىسادىي كۆرسەتكۈچلىرى خېلى زور دەرىجىدە يۇكسەلدى. 12 تونىنىلىق ئايلانما مەشنىڭ ھەر تونىا پولات - تۆمۈر تاۋلىشىغا كەتكەن ماتېرىيال 1128 كىلوگرام بولۇپ، 1993 - يىلدىكىدىن يەتتە كىلوگرام تۆۋەنلەپ، مەملىكەتتىكى مۇشۇنىڭغا ئوخشاش 17 كارخانا ئىچىدە 7 - بولدى. كۇندىلىك مەشغۇلات نىسبىتى 84.83% كە يېتىپ، 9.55 پىرسەنتلىك رەقەم ئۆستى. ئېلېكتىرلىك مەشنىڭ ھەر تونىا پولات - تۆمۈر تاۋلىشىغا كەتكەن ماتېرىيال 1033 كىلوگرام بولۇپ، 34 كىلوگرام تۆۋەنلەپ، مەملىكەتتىكى مۇشۇنىڭغا ئوخشاش 34 كارخانا ئىچىدە 3 - بولدى. ھەر تونىا پولات - تۆمۈر تاۋلاشقا سەرپ بولغان توك 547 كىلوۋات سائەت بولۇپ، 1993 - يىلدىكىدىن 70 كىلوۋات سائەت تۆۋەنلەپ، مەملىكەتتىكى شۇنىڭغا ئوخشاش 34 كارخانا ئىچىدە 5 - بولدى. باشقا تېخنىكا ۋە ئىقتىسادىي كۆرسەتكۈچلەردىمۇ خېلى زور يۇكسىلىش بولدى: ئۆزە مەشتە ھەر تونىا پولات تاۋلاشقا كەتكەن كوكس 519 كىلوگرام بولۇپ، 1993 - يىلدىكىدىن 53 كىلوگرام تۆۋەنلەپ، مەملىكەتتىكى 37 يەرلىك تايانچ پولات - تۆمۈر بىرلەشمە كارخانىسى ئىچىدە4- بولدى. ئۆزە مەشتىن كۇندىلىك پايدىلىنىش كوئېففىتسېنتى 1.98 تونىا/كۇب مېتىرغا يېتىپ، 0.29 تونىا/ كۇب مېتر ئۆرلەپ، 37 كارخانا ئىچىدە 17 - بولدى. پرېسلانغان پولاتنىڭ يارىملىق بولۇش نىسبىتى 88.77% كە يېتىپ، 2.66 پىرسەنتلىك رەقەم ئۆسۈپ، مەملىكەتتىكى مۇشۇنىڭغا ئوخشاش 38 كارخانا ئىچىدە 12 - بولدى؛ ھەر تونىا پولات ئتاۋلاشقا كەتكەن ئۆلچەملىك كۆمۈر 103 كىلوگرام

بولۇپ، مەملىكەتتىكى مۇشۇنىڭغا ئوخشاش 38 كارخانا ئىچىدە 12 - بولدى. شۇنىڭ بىلەن بىر ۋاقىتتا كوكس سۇپىتىنىڭ يىللىق مۇقىملىقى 3 - دەرىجىلىك كوكس سەۋىيىسىدە بولدى، رۇدا تاللاش، كۆيدۈرۈش سۇپىتىمۇ خېلى زور دەرىجىدە ياخشىلاندى.

شيا ۋەنجىن

«1 - ئاۋغۇست» پولات - تۆمۈر باش زاۋۇتى ئاپتوموبىل رېسسورىنى 10 مىڭ تونىنىدىن ئاشۇرۇۋەتتى

شىنجاڭ «1 - ئاۋغۇست» پولات - تۆمۈر باش زاۋۇتى بازارنى يېتەكچى قىلىپ، پولات ماتېرىياللىرىنى سوزۇپ ۋە پىششىقلاپ ئىشلىنىدىغان مەھسۇلاتلارنى زور كۆچ بىلەن ئىشلەپ چىقاردى، ئۇنىڭ ئاپتوموبىل رېسورى ئىشلەش جەھەتتە يىللىق ئىشلەپچىقىرىش ئىقتىدارى 10 مىڭ تونىنىدىن ئېشىپ، مەملىكەت بويىچە ئاپتوموبىل رېسورىغ ئىشلەش ئىقتىدارى 10 مىڭ تونىنىدىن يۇقىرى سەككىز چوڭ كارخانىنىڭ بىرى بولۇپ قالدى.

«1 - ئاۋغۇست» پولات - تۆمۈر باش زاۋۇتى رېسور ياساشقا يارايدىغان يېپىلاق پولات كۆپ بولۇشتەك بايلىق ئەۋزەللىكىدىن تولۇق پايدىلىنىپ، مەھسۇلات قۇرۇلمىسىنى تەڭشەپ، قوشۇلما قىممىتى يۇقىرى ئاپتوموبىل رېسورىنى ئىشلىدى، شۇنىڭ بىلەن بىر ۋاقىتتا، ئۇزلۇكسىز تۇرده يېڭى مەھسۇلاتلارنى ئىشلىدى، مەھسۇلاتلىرىنىڭ سۈپىتىنى ئۆستۈرۈش جەھەتكە كۈچىدى، يېڭى تېخنىكا ۋە يېڭى ھۈنەر - سەنئەتنى قوللىنىپ، كونا ئۇسكۇنىلەرنى ئۆزگەرتتى. بۇ زاۋۇت ھازىر 50 نەچچە خىل ئاپتوموبىلغا كېرەكلىك بولغان، ئۆلچىمى نەچچە خىلغا يېتىدىغان ئاپتوموبىل رېسورىنى ئىشلىيەلەيدىغان بولدى. ئۇلار ئىچىدە بازاردا خېلى زور نىسبەتنى ئىگىلەيدىغان «شەرق شامىلى»، يېڭى «ئازاد» ماركىلىق ئاپتوموبىللارنىڭ رېسورلىرى ئاپتونوم رايون بويىچە ئېسىل مەھسۇلات بولۇپ باھالاندى. بۇ زاۋۇتنىڭ مەھسۇلاتلىرى جياڭسۇ، خۇبېي، گۇاڭدۇڭ قاتارلىق 20 نەچچە ئۆلكە ۋە ئاپتونوم رايوندا سېتىلىۋاتىدۇ.

شيا ۋەنجىن

380 كۇب مېترلىق ئۆرە مەش قۇرۇلۇشى باشلاندى

شىنجاڭ «1 - ئاۋغۇست» پولات - تۆمۈر باش زاۋۇتىنىڭ 380 كۇب مېترلىق ئۆرە مېشىنىڭ قۇرۇلۇشى 1994 - يىل 7 - ئاينىڭ 1 - كۈنى باشلاندى. بۇ ئۆرە مەش شىنجاڭ «1 - ئاۋغۇست» پولات - تۆمۈر باش زاۋۇتىنىڭ مۇشۇ ئەسىرنىڭ ئاخىرىدا 1 مىليون تونىنا پولات ئىشلەپچىقىرالايدىغان بولۇشىدىكى مۇھىم قۇرۇلۇش، شۇنداقلا ئاپتونوم رايون بويىچە ھازىرقى سىغىمچانلىقى ئەڭ زور ئۆرە مەش بولۇپ، ئەخمىن چوتتا سېلىنغان مەبلەغ 114 مىليون يۈەن، لايىھىدىكى يىللىق تۆمۈر ئىشلەش ئىقتىدارى 270 مىڭ تونىنا بولۇپ، 16 ئايدا پۈتكۈزۈلمەكچى.

380 كۇب مېترلىق ئۆرە مەشكە ئوكسىگېننى كۆپ بېرىش، كۆمۈرنى پۈركۈشكە ئوخشاش يېڭى تېخنىكا قوللىنىلىدۇ؛ مەشنى سوۋۇتۇشتا يۇمشاق سۇنى يېپىق يول بىلەن ئايلاندۇرۇپ سوۋۇتۇش سىستېمىسى قوللىنىلىدۇ، مەش ئىچى ۋە تېگى «ئۆزلۈكىدىن قاقلىنىدىغان كۆمۈر خىش — فار فور قاچا» قۇرۇلمىلىق قىلىنىدۇ. 380 كۇب مېترلىق ئۆرە مەش پۈتكەندىن كېيىن يىلدا 740 مىڭ تونىنا تۆمۈر تاۋلىغىلى بولىدىغان ئۇنۇمگە ئېرىشىلىدۇ.

شيا ۋەنجىن

ئىلى پولات - تۆمۈر زاۋۇتى

1994 - يىلى ئىلى پولات - تۆمۈر زاۋۇتىنىڭ سانائەت مەھسۇلات قىممىتى 39 مىليون 760 مىڭ يۈەن (ھازىرقى باھا بويىچە) گە، سېتىلغان مەھسۇلاتلىرىنىڭ قىممىتى 32 مىليون 170 مىڭ يۈەنگە، پايدا، بېجى 4 مىليون 120 مىڭ يۈەنگە يەتتى. قېزىلغان تۆمۈر رۇدىسى 70 مىڭ 282 تونىنغا يېتىپ، 1993 - يىلدىكىدىن 17.5% پىششىقلانغان رۇدا 45 مىڭ 979 تونىنغا يېتىپ، 34.6% ئاشتى، چويۇن 24 مىڭ 452 تونىنغا يېتىپ، 26.7% ئاشتى.

شيا ۋەنجىن

خېجىڭ پولات - تۆمۈر زاۋۇتىنىڭ 120 كۇب مېترلىق ئۆرە مېشى پۈتۈپ ئىشلەپچىقىرىشقا كىرىشتى

خېجىڭ پولات - تۆمۈر زاۋۇتىنىڭ يېڭىدىن قۇرۇلغان 120 كۇب مېترلىق ئۆرە مېشى 1994 - يىل 3 - ئايدا مۇۋەپپەقىيەتلىك ئىشلەپچىقىرىشقا كىرىشتۈرۈلدى. ئۇنىڭغا 13 مىليون يۈەن مەبلەغ سېلىندى.

خېجىڭ پولات - تۆمۈر زاۋۇتىنىڭ 120 كۇب مېترلىق ئۆرە مېشىنىڭ ئاپتوماتلىشىش دەرىجىسى يۇقىرى بولۇپ، مەملىكىتىمىزنىڭ ئىلغار لايىھىسى قوللىنىلىدى، ئەنئەنىۋى چاقماق خىشلىق ئىسسىق شامال مېشى شار شەكىللىك ئىسسىق شامال مېشىگە ئۆزگەرتىلىدۇ، يۈيۈش مۇنارىدىن سۇ قۇيۇپ چاڭ - توزان تازىلاش قۇرۇق لاتا خالتا بىلەن تازىلاشقا ئۆزگەرتىلىدۇ، مەش گەۋدىسىدىكى ئالىيۇمىن چىقىرىۋېتىش تۆشۈكلىرى كۆپەيتىلىدۇ، تۆمۈر ئېرىتمىسى پويىز بىلەن بىۋاسىتە پولات تاۋلاش مېشى ئالدىغا يەتكۈزۈلىدۇ. بۇ، خېجىڭ

پولات - تۆمۇر زاۋۇتىنىڭ يىلدا 100 مىڭ تونىنا تۆمۇر، 80 مىڭ تونىنا پولات، 60 مىڭ تونىنا پولات ماتېرىيال ئىشلەش نىشانىنى پاتراق ئەملگە ئاشۇرۇشىغا ئاساس سالدى.

شيا ژەنجىن

رەڭلىك مېتال

رەڭلىك مېتال سانائىتى

1994 - يىلى شىنجاڭ رەڭلىك مېتال سانائىتى شىركىتىگە بۈاسىتە قاراشلىق كارخانىلارنىڭ سانائەت ئومۇمىي مەھسۇلات قىممىتى 607 مىليون يۈەن (1990 - يىلدىكى ئوزگەرمەس باها بويىچە ھېسابلاندى، ئالتۇن سانائىتىنىڭ مەھسۇلات قىممىتى كىرگۈزۈلمىدى) گە يەتتى، بۇنىڭ ئىچىدە كوكتوقاي كان ئىدارىسىنىڭ مەھسۇلات قىممىتى 196 مىليون 940 مىڭ يۈەنگە يېتىپ، 1993 - يىلدىكىدىن 26.9% ئاشتى؛ شىنجاڭ لىتىيلىق تۇز زاۋۇتىنىڭ 158 مىليون 180 مىڭ يۈەنگە يېتىپ، 12.8% ئاشتى؛ ئۇرۇمچى ئالىيۇمىن زاۋۇتىنىڭ 198 مىليون 460 مىڭ يۈەنگە يېتىپ، 0.1% ئاشتى. شىركەتكە بۈاسىتە قاراشلىق كارخانىلارنىڭ سېتىش كىرىمى 466 مىليون 70 مىڭ يۈەنگە يېتىپ، 9.5% ئاشتى؛ يۇقىرىغا تاپشۇرغان باج 38 مىليون 940 مىڭ يۈەنگە يېتىپ، 4.4% ئاشتى؛ مۇشۇ بىر يىلدا تۆلەنگەن قەرز ئۈسۈمى 69 مىليون 660 مىڭ يۈەنگە يېتىپ، 1993 - يىلدىكىدىن 24 مىليون 280 مىڭ يۈەن كۆپ تۆلەندى؛ تىجارەتتىن باشقا چىقىمى 8 مىليون 40 مىڭ يۈەن بولدى؛ ئەمگەك سۇغۇرتىسى چىقىمى 22 مىليون 630 مىڭ يۈەن بولدى؛ يىللىق زىيان 28 مىليون 980 مىڭ يۈەن بولدى، يېڭى بوغالتىرلىق تۈزۈمىدىكى ھېسابلاش ئۈسۈلى بويىچە تەكشۈپ ھېسابلىغاندا، زىيان 1993 - يىلدىكىدىن 1 مىليون 330 مىڭ يۈەن ئازايدى. ئۇرۇمچى ئالىيۇمىن زاۋۇتىنىڭ يىللىق پايدىسى 28 مىليون 680 مىڭ يۈەنگە يېتىپ، 1993 - يىلدىكىدىن 178% ئاشتى، يۇقىرىغا تاپشۇرۇغان بېجى 12 مىليون 830 مىڭ يۈەن بولۇپ، 36% ئازايدى.

شىركەتكە قاراشلىق كارخانىلارنىڭ تۈرلىقلىق مۇلكىنىڭ ئەسلى قىممىتى 543 مىليون 600 مىڭ يۈەن، ساپ قىممىتى 336 مىليون 640 مىڭ يۈەن. يىل ئاخىرىدىكى ئىشچى - خىزمەتچىسى 13 مىڭ 553، ئومۇمىي خادىمىنىڭ ئەمگەك ئۈنۈمدارلىقى 30 مىڭ 144 يۈەن. بۇنىڭ ئىچىدە كوكتوقاي كان ئىدارىسىدە 38 مىڭ 836 يۈەن، ئالتاي كېنىدا 6797 يۈەن، رەڭلىك مېتال 2 - كېنىدا 30 مىڭ 991 يۈەن، شىنجاڭ لىتىيلىق تۇز زاۋۇتىدا 85 مىڭ 364 يۈەن.

ئاساسلىق مەھسۇلاتلىرىدىن، تاللانغان لىتىي رۇدىسى 42 مىڭ 238 تونىنغا يېتىپ، 1993 - يىلدىكىدىن 3.2% ئاشتى. بۇنىڭ ئىچىدە كوكتوقاي كان ئىدارىسىنىڭ 2.2% ئاشتى، ئالتاي كېنىنىڭ 21.5% تۆۋەنلەپ كەتتى، سىچۈەن مائېركالك لىتىي كېنىنىڭ 1.7% ئاشتى، تاللانغان تانتال - نىئوبىي رۇدىسى 51 تونىنا بولۇپ، 1993 - يىلدىكىدىن 12.1% تۆۋەنلەپ كەتتى، بۇنىڭ ئىچىدە كوكتوقاي كان ئىدارىسىنىڭ 37 تونىنا بولۇپ، 1993 - يىلدىكى بىلەن تەڭلەشتى، ئالتاي كېنىنىڭ 14 تونىنا بولۇپ، 33.3% تۆۋەنلەپ كەتتى، خروم رۇدىسى 25 مىڭ 198 تونىنغا يېتىپ، 1993 - يىلدىكىدىن 2.8% ئاشتى؛ لىتىيلىق تۇز 6331 تونىنغا يېتىپ، 11.3% ئاشتى، بۇنىڭ ئىچىدە لىتىي كاربونات 16.8%، لىتىي ھىدرو ئوكسىدى 8.8% ئاشتى، لىتىي خلورىد 19.6% تۆۋەنلەپ كەتتى؛ مۇئسسىز ناترىي سۇلفات 16 مىڭ 155 تونىنغا يېتىپ، 31.4% ئاشتى؛ يۇقىرى نۇقتىدا قاتىدىغان نىكېل 7501 تونىنغا يېتىپ، 2.6% ئاشتى؛ ئېلېكترولىزلاشقان نىكېل 521 تونىنا، مىس داشقىلى (66%لىك) 1400 تونىنا؛ رەڭلىك مېتال 2 - كېنى يۇقىرىغا تاپشۇرغان ئالتۇن 20 نەچچە مىڭ سەرگە يېتىپ، 1993 - يىلدىكىدىن 62.1% ئاشتى؛ توك ھاسىل قىلىش مىقدارى 98 مىليون 790 مىڭ كىلوۋات سائەتكە يەتتى؛ مېخانىزملارنىڭ پىششىقلاپ ئىشلەش مىقدارى 760 تونىنغا يېتىپ، 1.5% ئاشتى.

ئۇرۇمچى ئالىيۇمىن زاۋۇتىنىڭ يىللىق ئالىيۇمىن نۆكچىسى ئىشلەش مىقدارى 20 مىڭ 502 تونىنغا يېتىپ، 1993 - يىلدىكىدىن 1.9% ئاشتى؛ ئالىيۇمىن بىرىكمىلىرى 219 تونىنا بولۇپ، 89.8% ئازايدى؛ ئالىيۇمىن چوكىسى 773 تونىنا بولۇپ، 67.4% ئازايدى؛ ساپ ئالىيۇمىن 754 تونىنا بولۇپ، 36.3% ئازايدى. ئانود بوتقىسى 17 مىڭ 280 تونىنغا يېتىپ، 660.2% ئاشتى.

لۇك بىڭشىك

لىتىيلىق تۇز سانائىتى

1994 - يىلى شىنجاڭ لىتىيلىق تۇز زاۋۇتىنىڭ سانائەت ئومۇمىي مەھسۇلات قىممىتى (1990 - يىلدىكى ئوزگەرمەس باها بويىچە ھېسابلاندى) 158 مىليون 180 مىڭ يۈەنگە يېتىپ، 1993 - يىلدىكىدىن 12.79% ئاشتى؛ پايدىسى 9 مىليۇن 323 مىڭ يۈەنگە يەتتى؛ يۇقىرىغا تاپشۇرغان بېجى 1 مىليون 864 مىڭ 600 يۈەنگە يەتتى. يىللىق سېتىش كىرىمى 144 مىليون 534 مىڭ 700 يۈەن بولدى؛ ئومۇمىي خادىمىنىڭ ئەمگەك ئۈنۈمدارلىقى 85 مىڭ 364 يۈەن بولدى.

ئاساسلىق مەھسۇلاتلىرىنىڭ ئىشلەپچىقىرىلىش مىقدارى

مۇنداق بولدى: لىتىي ھىدرو ئوكسىدى 1993 - يىلىدىكىدىن 8.8% ئاشتى؛ لىتىي كاربونات 16.8% ئاشتى؛ لىتىي خلورىد 19.6% كېمەيدى.

ئاساسلىق مەھسۇلاتلىرىنىڭ قايتۇرۇپ يىغۇۋېلىنىش نىسبىتى مۇنداق بولدى: لىتىي ھىدرو ئوكسىدىنىڭ 88.49%، لىتىي كاربوناتىنىڭ 84.01%، لىتىي خلورىدىنىڭ 88.74% بولدى.

ئاساسلىق مەھسۇلاتلىرىنىڭ ئۆلچەمگە مۇۋاپىق بولۇش نىسبىتى مۇنداق بولدى: لىتىي ھىدرو ئوكسىدىنىڭ 100% بولدى، بۇنىڭ ئىچىدە نۆل دەرىجىلىك مەھسۇلات بولۇش نىسبىتى 11.97%، 1 - دەرىجىلىكتىن يۇقىرى مەھسۇلات بولۇش نىسبىتى 97.15% بولدى؛ لىتىي كاربوناتىنىڭ 100% بولدى، بۇنىڭ ئىچىدە نۆل دەرىجىلىك مەھسۇلات بولۇش نىسبىتى 1.62%، 1 - دەرىجىلىكتىن يۇقىرى مەھسۇلات بولۇش نىسبىتى 97.76% بولدى؛ لىتىي خلورىدىنىڭ 100% بولدى، بۇنىڭ ئىچىدە 1 - دەرىجىلىكتىن يۇقىرى مەھسۇلات بولۇش نىسبىتى 85.34%؛ مۇسسىز ناترىي سۇلفاتىنىڭ 100% بولدى، بۇنىڭ ئىچىدە 1 - دەرىجىلىكتىن يۇقىرى مەھسۇلات بولۇش نىسبىتى 24.76%، 2 - دەرىجىلىك مەھسۇلات بولۇش نىسبىتى 74.71% بولدى.

1994 - يىل 6 - ئاينىڭ 30 - كۈنى ھاك ئورنىغا سولفات كىسلاتاسى ئىشلىتىپ لىتىيلىق تۇز ئىشلەپچىقىرىش ھۈنەر - سەنئىتىنىڭ تىزگىنلەش سىستېمىسىنى ئۆزگەرتىش قۇرۇلۇشى پۈتتى. بۇ سىستېما ئۆزگەرتىلگەندىن كېيىن، شىنجاڭ لىتىيلىق تۇز زاۋۇتىنىڭ يىللىق لىتىيلىق تۇز ئىشلەپچىقىرىش ئىقتىدارى 2000 تونىنا ساپ ئاشىدۇ.

نىك خاۋسەي

مىس - نىكېل ئىشلەپچىقىرىش ئەھۋالى

قارا تۇغقى مىس - نىكېل كېنى 1994 - يىلى سانائەت ئومۇمىي مەھسۇلات قىممىتى 112 مىليون 50 مىڭ يۈەن (1990 - يىلدىكى ئۆزگەرمەس باھا بويىچە ھېسابلاندى) گە، ئومۇمىي خادىملىنىڭ يىللىق ئەمگەك ئۈنۈمدارلىقى 82 مىڭ 450 يۈەنگە يەتتى. كان قېزىش مىقدارى 825 مېترغا، تىندۇرۇش مىقدارى 18 مىڭ 600 كۇب مېترغا يەتتىي؛ ئاەتتىكى يۇقىرى نۇقتىدا قاتىدىغان نىكېلنىڭ مەھسۇلات مىقدارى 5010 تونىغا، سۇغۇرۇپ مېتاللاشتۇرۇلغان، يۇقىرى نۇقتىدا قاتىدىغان نىكېل 2490 تونىغا يەتتى. ئاەتتىكى يۇقىرى نۇقتىدا قاتىدىغان نىكېلنىڭ ئۆلچەمگە مۇۋاپىق بولۇش نىسبىتى 97.4% كە، سۇغۇرۇپ مېتاللاشتۇرۇلغان، يۇقىرى نۇقتىدا قاتىدىغان نىكېلنىڭ ئۆلچەمگە مۇۋاپىق بولۇش نىسبىتى 94.06% كە يەتتى. مىس نىكېل مېتاللىرىنىڭ قايتا يىغۇۋېلىنىش نىسبىتى مۇنداق بولدى: مېتال مىسنىڭ 89.93%، مېتال نىكېلنىڭ 89.8%؛ سۇغۇرۇپ مېتاللاشتۇرۇلغان، يۇقىرى نۇقتىدا قاتىدىغان نىكېلنىڭ يىغۇۋېلىنىش نىسبىتى 79.57% بولۇپ، 1993 - يىلدىكىدىن 8.52% ئۆستى، مىسنىڭ 79.62% بولۇپ، 6.26 پىرسەنتلىك رەقەم ئۆستى. سۇغۇرۇپ مېتاللاشتۇرۇلغان، يۇقىرى نۇقتىدا قاتىدىغان نىكېلنىڭ ئىشلەپچىقىرىلىش نىسبىتى بىلەن ئاەتتىكى يۇقىرى نۇقتىدا قاتىدىغان نىكېلنىڭ ئىشلەپچىقىرىش سىلىشتۇرما قىممىتى 1993 - يىلدىكى 1.45 تىن 1.15 كە چۈشتى.

فۇكالك نىكېل تاۋلاش زاۋۇتى 1994 - يىلى سىناق تەرىقىسىدە ئىشلەپچىقىرىش باسقۇچى بولدى، بۇ زاۋۇت بۇ باسقۇچتا سۇغۇرۇپ مېتاللاشتۇرۇلغان، يۇقىرى نۇقتىدا قاتىدىغان نىكېلدىن 2491 تونىنا ئىشلىتىپ 520.8 تونىنا ئېلېكتىرولىزلاشقان نىكېل ئىشلەپچىقاردى، 1 - نومۇرلۇق ئېلېكتىرولىزلاشقان نىكېلنىڭ دەرىجىگە توشۇش نىسبىتى 65% كە يەتتى، مېتال نىكېلنىڭ بىۋاستە يىغۇۋېلىنىش نىسبىتى 71.18% (كۆبالت داشقىلىنىڭ ساتقىلى بولىدىغان قىسمىدىكى مېتال نىكېلنىڭ بىۋاستە يىغۇۋېلىنىش نىسبىتى 75.97%) كە يەتتى. مىس داشقىلىدىن مېتال مىسنىڭ بىۋاستە يىغۇۋېلىنىش نىسبىتى 88% بولدى. نىكېل تەركىبىدىكى مېتالنىڭ زىيان بولۇش ئەھۋالى مۇنداق بولدى: مىس داشقىلىدا 13%، كۆبالت داشقىلىدا 9.35%؛ پاسكىنا سۇدىن يىغۇۋېلىنغان مېتال نىكېل ئومۇمىي نىكېل مىقدارىنىڭ 1.5 پىرسەنتىنى ئىگىلىدى؛ مېخانىزملاردا زىيان بولۇش نىسبىتى 64.97% بولدى، نىكېلنىڭ بىۋاستە يىغۇۋېلىنىش نىسبىتى تۆۋەنرەك بولدى.

شياۋ مىڭشۇن

ئالىيۇمىن تاۋلاش سانائىتى

ئۇرۇمچى ئالىيۇمىن زاۋۇتى 1994 - يىلى سانائەت ئومۇمىي مەھسۇلات قىممىتى 198 مىليون 460 مىڭ يۈەن (1990 - يىلدىكى ئۆزگەرمەس باھا بويىچە ھېسابلاندى) گە، پايدا بېجى 42 مىليون 570 مىڭ يۈەنگە، پايدىسى 28 مىليون 690 مىڭ يۈەنگە، يۇقىرىغا تاپشۇرغان قوشۇلما قىممەت بېجى 12 مىليون 695 مىڭ يۈەنگە، سېتىش كىرىمى 242 مىليون 770 مىڭ يۈەنگە يەتتى. مۇشۇ يىلدا ئىشلەپچىقىرىلغان ئالىيۇمىن نۇسخىسى 20 مىليون 502 تونىنغا يېتىپ، 1993 - يىلدىكىدىن 1.91% ئاشتى. ئالىيۇمىن چوكىسى 773 تونىنا، ئانود بوتقىسى 17 مىڭ 280 تونىنا، ساپ ئالىيۇمىن 754 تونىنا ئىشلەپچىقىرىلدى. مەھسۇلاتلىرىنىڭ سۈپىتىسى جەھەتتە، ئالىيۇمىن نۇسخىسىنىڭ ئۆلچەمگە مۇۋاپىق بولۇش

نسبەتى %100 كە يەتتى، 1 - دەرىجىلىكتىن يۇقىرى مەھسۇلات بولۇش نسبىتى %88.1 بولۇپ، 2.38 پىرسەنتلىك رەقەم تۆۋەنلىدى، نۆكچە قۇيغىچە زىيان بولۇش نسبەتى %5.42 بولدى، ئالىيۇمىن چوكسىنىلىك ئۇلچەمگە مۇۋاپىق بولۇش نسبەتى %98.44، نۆكچە قۇيغىچە زىيان بولۇش نسبەتى %14 بولدى، توكنىلىك ئۈنۈمى %87.92 كە يەتتى، ھەر تونىنا ئالىيۇمىن ئوچۇن كەتكەن تۇراقلىق توك سەرپىياتى 14 مىلك 968 كىلوۋات سائەت، ئۆزگىرىشچان توكنىلىك ئۈنۈمبرسال سەرپىياتى 17 مىلك 150 كىلوۋات سائەت بولدى، ساپ ئالىيۇمىنىلىك 1 - دەرىجىلىك مەھسۇلات بولۇش نسبەتى %100 كە يەتتى. ھەر تونىنا ساپ ئالىيۇمىن ئېلىش ئوچۇن سەرپ قىلىنغان ئۆزگىرىشچان توكنىلىك سەرپىياتى 22 مىلك 63 كىلوۋات سائەت، ئالىيۇمىن ئوكسىدىنىلىك سەرپىياتى 1948 كىلوگرام، ئانود بوتقىسىنىلىك سەرپىياتى 533 كىلوگرام، فتورلۇق تۇزنىلىك سەرپىياتى 46 كىلوگرام بولدى.

كۆكتوقاي ئالىيۇمىن زاۋۇتى 1994 - يىلى 2150 تونىنا ئالىيۇمىن نۆكچىسى ئىشلەپچىقىرىلدى. مەھسۇلاتنىلىك سۈپىتى مۇنداق بولدى: ئالىيۇمىن نۆكچىسىنىلىك ئۇلچەمگە مۇۋاپىق بولۇش نسبەتى %100 كە يەتتى، 1 - دەرىجىلىكتىن يۇقىرى مەھسۇلات بولۇش نسبەتى %87.68 بولۇپ، 1993 - يىلدىكىدىن 7.01 پىرسەنتلىك رەقەم تۆۋەنلىدى، نۆكچە قۇيغىچە %4.59 خوردى، توك ئۈنۈمى %80.89 بولدى، ھەر تونىنا نۆكچە قۇيۇشقا سەرپ بولغان تۇراقلىق توك سەرپىياتى 16 مىلك 52.9 كىلوۋات سائەت، ئۆزگىرىشچان توك سەرپىياتى 17 مىلك 2.814 كىلوۋات سائەت، ئۈنۈمبرسال توك سەرپىياتى 18 مىلك 272 كىلوۋات سائەت، ئالىيۇمىن ئوكسىدىنىلىك سەرپىياتى 1938.02 كىلوگرام، ئانود بوتقىسىنىلىك سەرپىياتى 535.09 كىلوگرام، فتورلۇق تۇزنىلىك سەرپىياتى 62.01 كىلوگرام بولدى.

ئىلى ئالىيۇمىن زاۋۇتى 1994 - يىلى سانائەت ئومۇمىي مەھسۇلات قىممىتى 36 مىليون 590 مىلك يۈەنگە يېتىپ، 1993 - يىلدىكىدىن %22.9 ئاشتى. ئىشلەپچىقىرىلغان ئالىيۇمىن نۆكچىسى 4231 تونىنغا يېتىپ، %20.7 ئاشتى. مەھسۇلاتنىلىك سۈپىتى جەھەتتە، ئالىيۇمىن نۆكچىسىنىلىك ئۇلچەمگە مۇۋاپىق بولۇش نسبىتى %100 كە، 1 - دەرىجىلىكتىن يۇقىرى مەھسۇلات بولۇش نسبەتى %86.85 كە يېتىپ، 1993 - يىلدىكىدىن 5.5 پىرسەنتلىك رەقەم ئۆستى، توك ئۈنۈمى %84.3 كە يېتىپ، 6.97 پىرسەنتلىك رەقەم ئۆستى، ھەر تونىنا ئالىيۇمىن ئېلىشقا كەتكەن تۇراقلىق توك سەرپىياتى 15 مىلك 936 كىلوۋات سائەت، ئۆزگىرىشچان توك سەرپىياتى 16 مىلك 810 كىلوۋات سائەت، ئالىيۇمىن ئوكسىدى سەرپىياتى 1968 كىلوگرام، ئانود نوتقىسى سەرپىياتى 540 كىلوگرام، فتورلۇق تۇز سەرپىياتى 50 كىلوگرام بولدى.

شيا فالك

ئالتۇن سانائىتى

1994 - يىلى ئاپتونوم رايونىمىزدىكى ئالتۇن كارخانىلىرى ئالتۇن ئىشلەپچىقىرىشتا دۆلەت پىلانىنى %143.05 ئورۇندىلىپ، 1993 - يىلدىكىدىن %17.26 ئاشۇردى. ئالتۇن چىقىدىغان ئالتاي، تۇرپان، قۇمۇل، ئىلى، تارباغاتاي، سانجىدىن ئىبارەت ئالتە مۇھىم رايون دۆلەت پىلانىنى ئومۇمىيۈزلۈك ئاشۇرۇپ ئورۇندىدى، بۇنىلىك ئىچىدە تۇرپان ۋىلايىتى %152.62 ئاشۇرۇپ ئورۇندىدى، 1993 - يىلدىكىدىن %38.78 ئاشۇردى، ئۇنىلىك مەھسۇلات مىقدارى ئاپتونوم رايونىلىك ئومۇمىي مەھسۇلات مىقدارىنىلىك 21.44 پىرسەنتىنى ئىگىلىدى. قۇمۇل ۋىلايىتى %99.3 ئاشۇرۇپ ئورۇندىدى، 1993 - يىلدىكىدىن %21.69 ئاشۇردى، بۇ ئاپتونوم رايونىلىك ئومۇمىي مەھسۇلات مىقدارىنىلىك 13.93 پىرسەنتىنى ئىگىلىدى. ئالتاي ۋىلايىتى دۆلەت پىلانىنى %117.06 ئورۇندىدى، 1993 - يىلدىكىدىن %7.15 كېمەيىپ كەتتى. پىچان ناھىيىسى، قۇمۇل شەھىرى، قاباناھىيىسى، كۆكتوقاي ناھىيىسىنىلىك ئالتۇن مەھسۇلاتى يەنە 10 مىلك سەردىن ئېشىپ، ئاپتونوم رايون بويىچە ئومۇمىي مەھسۇلات مىقدارىنىلىك 59.97 پىرسەنتىنى ئىگىلىدى.

1994 - يىلى ئاشى ئالتۇن كېنى قۇرۇلۇشى، قۇمۇل شەھەرلىك (نەپىوزىچۈەن) ئالتۇن كېنى قۇرۇلۇشى، (ئۇرۇمچى ناھىيىسىنىلىك) «ۋاڭغىلىك» ئالتۇن كېنى قۇرۇلۇشى (يەرلىك ئورۇن تەستىقلىغان، ئۆزى مەبلەغ جۇغلايدىغان تۈر) دىن ئىبارەت ئۈچ مۇھىم ئالتۇن قۇرۇلۇشى ئىشلەندى. ئاشى ئالتۇن كېنى قۇرۇلۇشى ئاساسىي جەھەتتىن پۈتتى ھەم ئايرىم ئۇسكۇنىلىرى سىناپ كۆرۈلدى؛ قۇمۇل ئالتۇن كېنى قۇرۇلۇشىنىلىك توپا - تاش قۇرۇلۇشى قىسمىنىلىك ئاساسىي گەۋدىسى پۈتتى. «ۋاڭغىلىك» ئالتۇن كان قۇرۇلۇشىنىلىك رۇدا تاللاش بۆلىكى ئاساسىي جەھەتتىن تاماملاندى. 1994 - يىلى غۇلجا، نىلقا، تېكەس، قورغاس، كۇنەس، چىڭگىل، بورتالا، باركۆل، ئاراتۈرۈك، چاقىلىق، چەرچەن، قوبۇقسار قاتارلىق ناھىيە، شەھەرلەردىكى كان نۇقتىلىرى ئېچىلىشقا باشلىندى.

دۆلەتنىلىك مەسئۇل تارمىقى ئوتتۇرىغا قويغان تەلەپكە ئاساسەن، 1994 - يىلى «شىنجاڭنىلىك 9 - بەش يىللىق پىلان مەزگىلىدىكى ئالتۇن سانائىتىنىلىك تەرەققىيات پىلانى» نى تۈزۈش خىزمىتى ئايالاشتى، شۇنىلىك بىلەن بىللە، ئالتۇنچىلىقنى باشقۇرۇش كۈچەيتىلىپ، ئىستېخسىلىك ئالتۇن بازىرى چەكلەندى، ئالتۇن مەھسۇلاتىنى باشقۇرۇش

چىگىتىلدى.

يۇ شيالىن

تاز ئۇچرايدىغان مېتال سانائىتى

كۆكتوقاي تاز ئۇچرايدىغان مېتال كېنى 1994 - يىلى سانائەت ئومۇمىي مەھسۇلات قىممىتى 47 مىليون 807 مىڭ 600 يۈەن (1990 - يىلدىكى ئۆزگەرمەس باھا بويىچە ھېسابلاندى) بولۇپ، 1993 - يىلدىكىدىن %6.5 تۆۋەنلەپ كەتتى. تاماسلىق مەھسۇلاتلىرى جەھەتتە يىللىق پىلان ئورۇندالدى. مۇشۇ بىر يىلدا ئىشلەپچىقىرىلغان تاللانغان سيودومىن رۇدىسى 25 مىڭ 229 تونىنىغا يېتىپ، 1993 - يىلدىكىدىن %4.2 ئاشتى، تاللانغان تانتال - نىئوبي رۇدىسى 37 تونىنا بولۇپ، 1993 - يىلدىكىگە تەڭلەشتى. 3 - تومۇرلۇق ئۈستى ئوچۇق كاندا ئومۇمىي قېزىش مىقدارى 340 مىڭ 135 تونىنا، يۇنىڭ ئىچىدە رۇدا ئېلىش مىقدارى 183 مىڭ 725 تونىنا، قېزىش مىقدارى 156 مىڭ 410 تونىنا بولدى. تاماسلىق تېخنىكا ئىقتىسادىي كۆرسەتكۈچلىرى مۇنداق بولدى: ھەر بىر (سمېنا) ئېكسكوۋاتورنىڭ ئىش ئۈنۈمى 497 تونىنا، ھەر بىر (سمېنا) تېشىش بۇرغىسىنىڭ ئىش ئۈنۈمى 6:49 مېتر، ھەر بىر (سمېنا) موللاقچى ئاپتوموبىلىنىڭ ئىش ئۈنۈمى 22.2 تونىنا/كىلومېتر بولدى. ھەر 10 مىڭ تونىنا تاغ جىنسلىق رۇدىنى پارتلىتىشقا 2073 كىلوگرام پارتلاتقۇچ دورا سەرپ قىلىندى. تاللانغان سيودومىن رۇدىسىنىڭ ئەمەلىي يىغۇېلىنىش نىسبىتى %83.12 كە يېتىپ، 1993 - يىلدىكىدىن بىر پىرسەنتلىك رەقەم ئۆستى؛ تاللانغان تانتال - نىئوبي رۇدىسىنىڭ ئەمەلىي يىغۇېلىنىش نىسبىتى %57.07 بولۇپ، 8.04 پىرسەنتلىك رەقەم تۆۋەنلەپ كەتتى؛ تاللانغان سيودومىن رۇدىسىنىڭ سۇ تەركىبى %10.38 بولۇپ، 1993 - يىلدىكىدىن سەل تۆۋەنلىدى. مۇشۇ بىر يىلدا بىر تەرەپ قىلىنغان رۇدا جەمئىي 143 مىڭ 461 تونىنىغا يەتتى، ھەر تونىنا رۇدىنى بىر تەرەپ قىلىشقا سەرپ قىلىنغان پولات شارچە ۋە توم پولات 3.182 كىلوگرام، تاماسلىق خۇرۇچ 4.197 كىلوگرام بولدى، ھەر تونىنا رۇدا تاللاشقا سەرپ قىلىنغان توك 92.47 كىلوۋات سائەت بولدى.

ئالتاي كېنى 1994 - يىلى سانائەت ئومۇمىي مەھسۇلات قىممىتى 8 مىليون 150 مىڭ يۈەن (1990 - يىلدىكى ئۆزگەرمەس باھا بويىچە ھېسابلاندى) بولۇپ، 1993 - يىلدىكىدىن %34.7 ئازايدى. تاماسلىق مەھسۇلاتلاردا يىللىق پىلان ئورۇندالمىدى. يۇنىڭ ئىچىدە تاللانغان سيودومىن رۇدىسى 5250 تونىنا بولۇپ، %21.5 ئازايدى؛ تانتال - نىئوبي رۇدىسى 14 تونىنا بولۇپ، %31.7 ئازايدى. رۇدا قېزىش - كان كولاش ئومۇمىي مىقدارى 109 مىڭ 142 تونىنا، يۇنىڭ ئىچىدە رۇدا قېزىش مىقدارى 73 مىڭ 789 تونىنا، كان كولاش ئومۇمىي مىقدارى 2866.5 مېتر بولدى. ھەر بىر (سمېنا) بۇرغىدا رۇدا قېزىش مىقدارى 33.6 تونىنا، كان كولاش مىقدارى 1.19 مېتر بولدى؛ كان قېزىش مەيدانىدىكى ھەر بىر سمېنىنىڭ رۇدا قېزىش مىقدارى 6.54 تونىنا، كان كولاش مىقدارى 0.24 مېتر بولدى؛ ھەر تونىنا رۇدا قېزىشقا 0.31 كىلوگرام پارتلاتقۇچ دورا، ھەر مېتر كان كولاشقا 12.60 كىلوگرام پارتلاتقۇچ دورا سەرپ قىلىندى؛ رۇدىنىڭ قېزىش جەريانىدا زىيانغا ئۇچراش نىسبىتى %2.9، ئۇنۇمسىزلىنىش نىسبىتى %2.7 بولدى. مۇشۇ بىر يىلدا 62 مىڭ 464 تونىنا رۇدا بىر تەرەپ قىلىندى، سيودومىن رۇدىسىنىڭ يىغۇېلىنىش نىسبىتى %68.08 بولۇپ، 10.33 پىرسەنتلىك رەقەم تۆۋەنلىدى، تانتال - نىئوبي رۇدىسىنىڭ يىغۇېلىنىش نىسبىتى %61.46 بولدى، سيودومىن رۇدىسىنىڭ سۇ تەركىبى %8.78 بولۇپ، بىر پىرسەنتلىك رەقەم ئۆرلىدى. ھەر تونىنا رۇدا تاللاشقا 4.07 كىلوگرام خۇرۇچ، 2.27 كىلوگرام پولات شارچە ۋە توم پولات، 29.33 كىلوۋات سائەت توك سەرپ قىلىندى.

مائېركاك كېنى 1994 - يىلى سېتىش كىرىمى 11 مىليون 803 مىڭ 700 يۈەنگە، سانائەت ئومۇمىي مەھسۇلات قىممىتى 9 مىليون 27 مىڭ 600 يۈەنگە يەتتى. تاماسلىق مەھسۇلاتلىرىدىن سيودومىن رۇدىسى ئىشلەپچىقىرىش مىقدارى 10 مىڭ 211 تونىنىغا يېتىپ، 1993 - يىلدىكىدىن %1.6 ئاشتى. رۇدا قېزىش، كان كولاش ئومۇمىي مىقدارى 59 مىڭ 817 تونىنا، رۇدا قېزىش مىقدارى 43 مىڭ 325 تونىنا، كان كولاش مىقدارى 1350 مېتر بولدى.

شيا فالڭ

گېئولوگىيىلىك تەكشۈرۈش ئەھۋالى

1994 - يىلى شىنجاڭ رەڭلىك مېتال گېئولوگىيىلىك تەكشۈرۈش ئىدارىسى 13 ئومۇمىيۈزلۈك تەكشۈرۈش تۈرىنى پىلانغا كىرگۈزگەنىدى، بۇ تۈرلەردىن مىس كېنىدىن باشقىلىرىدا كۆرۈنەرلىك ئىلگىرىلەش بولدى. مۇشۇ بىر يىلدا بۇرغىلاپ تەكشۈرۈش 9329.26 مېتر، خەنەك قېزىپ تەكشۈرۈش 19 مىڭ 547.86 كۇب مېتر، قۇدۇق كولاپ تەكشۈرۈش 385.45 مېتر، ئورەك قېزىپ تەكشۈرۈش 584 مېتر تۇرۇندالدى. 1:20000 ماسشتابلىق خىمىيىلىك تەكشۈرۈلگەن ئىككىلەمچى گەردىش 80 كۋادرات كىلومېتر، 1:2000 ماسشتابلىق گېئولوگىيىلىك ئاددىي تەكشۈرۈلگەن كۆلەم 16.64 كۋادرات كىلومېتر، TEM كەسمە يۈز 104 كىلومېتر بولدى. يۇقىرىقى گېئولوگىيىلىك تەكشۈرۈش خىزمەتلىرى ئارقىلىق ئالتۇن كان زاپاسىنى ئومۇمىيۈزلۈك

تەكشۈرۈش خىزمىتى خېلى ئوبدان ئىشلىنىپ، ئۇچ كان رايونىدىن سانائەت كان گەۋدىسى تېپىلدى. ئۇلارنىڭ بەزىلىرى ئېچىلىشقا باشلىدى. يەتتە ئالتۇن كان نۇقتىسى، ئىككى كىچىك مول كۆمۈش كان گەۋدىسى، ئىككى مىس - نىكېل كان گەۋدىسى، بىر چوڭ تېتان - تۆمۈر كېنى، بىر ئالتۇن تەركىبلىك مىس، ئالیۇمىن، سىنىك كۆپ مېتاللىق كان بەلبېغى تېپىلدى، بىر چوڭ قوغۇشۇن، سىنىك ئىزدەش نىشانلىق رايونى مۇئەييەنلەشتۈرۈلدى.

لۇڭ بىڭشىڭ

كان گېئولوگىيىسى

شىنجاڭ رەڭلىك مېتال سانائىتى شىركىتىنىڭ كۆكتوقاي كان ئىشلىرى ئىدارىسى بىلەن شىنجاڭ رەڭلىك مېتال گېئولوگىيىلىك تەكشۈرۈش ئىدارىسى تاپشۇرغان «كۆكتوقايدىكى گرانىتلىق زور كرىستالدىن ئىبارەت ئاز ئۆچرايدىغان مېتال كان ياتمىسى (بېريللىي، لىتىي، تانتال، نىئوبىي كان ياتمىسى) نى تەكشۈرۈشكە دائىر گېئولوگىيىلىك دوكلات» 1994 - يىل 9 - ئاينىڭ 23 - كۈنى مۇتەخەسسىلەرنىڭ باھالىشىدىن ئۆتتى، بۇنىڭ ئىچىدە ئوكسىدلاشقان چوڭ نىئوبىي كان ياتمىسى زاپىسى مەملىكەت بويىچە 1 - ئورۇندا تۇرىدۇ؛ ئوكسىدلاشقان لىتىي كان ياتمىسى زاپىسى ئوتتۇرا تىپتىكى كان ياتمىسىغا، ئوكسىدلاشقان تېتان، ئوكسىدلاشقان نىئوبىي، ئوكسىدلاشقان سىنىرىي كان ياتمىسى كىچىك كان ياتمىسى بولۇپ، زاپىسى جەھەتتە مەملىكەت ئىچىدىكى ئوخشاش تىپلىق كان ياتمىلىرى ئىچىدە 1 - ئورۇندا تۇرىدۇ.

كۆكتوقاي كان رايونىنىڭ شەرقىي شىمالىغا توغرا كېلىدىغان ئارال رايونىدىكى بەيئاس سىيودومىن زور كرىستال تۆمۈرى سورت قىممەتلىك يەر ئاستى خىزمەتلىرى ئارقىلىق سانائەت تەلىپىگە يېتىدىغانلىقى ئىسپاتلاندى، ئۇنىڭ كۆلىمىنى يەنمۇ ئىلگىرىلىگەن ھالدا گېئولوگىيىلىك خىزمەت ئىشلەش ئارقىلىق ئىسپاتلاشقا توغرا كېلىدۇ.

1991 - يىلدىن 1994 - يىلغىچە شىنجاڭدىكى ئاساسلىق ئالتۇن كانلىرىدا ئىشلەپچىقىرىش، تەكشۈرۈش ئارقىلىق خەندەك قېزىپ تەكشۈرۈش مىقدارى 1231 كۇب مېتردىن، قۇدۇق - خاك قۇرۇلۇشى 10 مىڭ 157 مېتردىن، ئورەكتە بۇرغىلاپ تەكشۈرۈش 5651 مېتردىن، ئەۋرىشكە ئېلىپ خىمىيىلىك تەجرىبە قىلىش 3323 پارچىگە، كان تەكشۈرۈش خىراجىتى 8 مىليون 989 مىڭ 800 يۈەنگە يەتتى. C+D دەرىجىلىك ئالتۇننىڭ گېئولوگىيىلىك زاپىسى 15.5 تونىنا كۆپەيدى. بۇ، 1994 - يىل 9 - ئايدا مېتالچىلىق سانائىتى مىنىستىرلىكىنىڭ ئالتۇن باشقۇرۇش ئىدارىسى تەرىپىدىن تەستىقلاندى. بۇنىڭ ئىچىدە خاتۇ ئالتۇن كېنى، قۇمۇل شەھىرىدىكى نەنھوزىچۈەن ئالتۇن كېنى، جىمسار ناھىيىسى ئالتۇن كېنى، قۇمۇل ئالتۇن كېنى، كۆكتوقاي ئاقسالا قۇم كېنى ھەم بۇرۇلتوقاي ئالتۇن كېنى، ئالتاي شەھەرلىك ئالتۇن كېنى، گۈچۈڭ ئالتۇن كېنى، ئۈرۈمچى ناھىيىسى ئالتۇن كېنى قاتارلىق كانلارنىڭ ئالتۇن زاپىسى يەنە كۆپەيدى.

جىڭ زېببي

ئاساسىي قۇرۇلۇش ۋە تېخنىكا ئۆزگەرتىش ئەھۋالى

1994 - يىلى شىنجاڭ رەڭلىك مېتال سانائىتى شىركىتىگە قاراشلىق كارخانىلار ئاساسىي قۇرۇلۇشقا 125 مىليون 660 مىڭ يۈەن مەبلەغ سېلىشنى پىلانلىغانىدى، ئەمەلىيەتتە، 93 مىليون 350 مىڭ يۈەن سېلىنىپ، پىلان 74.2% ئورۇندالدى.

ئاشى ئالتۇن كېنى 1994 - يىلى 108 مىليون 850 مىڭ يۈەن مەبلەغ سېلىشنى پىلانلىغانىدى، ئەمەلىيەتتە، 83 مىليون 600 مىڭ يۈەن مەبلەغ سېلىپ، پىلاننى 76.8% ئورۇندىدى. ئاساسىي قۇرۇلۇشتا قېزىش مىقدارى 450 مىڭ كۇب مېتر ئورۇندالدى؛ ئۇچ چوڭ زاۋۇت بىناسىنىڭ توپا - تاش قۇرۇلۇشىنى ئاساسىي جەھەتتىن پۈتتۈرۈۋالدى، مۇھىم ئاقما ئۆسكۈنىلىرى قۇراشتۇرۇلۇپ، ماشىنىلار ئىشقا سېلىنىشقا باشلىدى؛ باشقا ياردەمچى ئىشلەپچىقىرىش مۇئەسسەسە قۇرۇلۇشلىرى، جامائەت مۇئەسسەسە قۇرۇلۇشلىرى، تۈرمۇش پاراۋانلىق مۇئەسسەسە قۇرۇلۇشلىرى ئىشلىتىشكە تاپشۇرۇلدى؛ كان توسمىسى، سۇ توسمىسى، توشۇش تۈرۈبا يولى قاتارلىقلارمۇ پۈتتۈرۈلدى، بىر قىسمى ئىشلىتىشكە تاپشۇرۇلدى.

ئاشلى چوڭ مىس كېنىنى تەكشۈرۈش، قېزىش قۇرۇلۇشىدا 1994 - يىلى، ئاساسەن، كان تەكشۈرۈش تىك قۇدۇقىنى قېزىش ۋە كانىنى بۇرغىلاپ تەكشۈرۈش، گىدرولوگىيىلىك بۇرغىلاپ تەكشۈرۈش قۇرۇلۇشلىرى ئىشلەندى. كانىنى بۇرغىلاپ تەكشۈرۈش 3276 مېتر، گىدرولوگىيىلىك بۇرغىلاپ تەكشۈرۈش 812 مېتر ئورۇندالدى، تەكشۈرۈش - قېزىش تىك قۇدۇقى 232 مېتر كولاندى. يىل ئاخىرىغا قەدەر لايىھىدە 407 مېتر چوڭقۇرلۇقتا كولاش تەلەپ قىلىنغان كان تەكشۈرۈش تىك قۇدۇقى كولىنىپ بولدى ھەم ئىشكى ئېچىلىپ، خاك يوللىرى قېزىلىپ بولدى، تېخنىكىلىق بۇرغىلاپ تەكشۈرۈش لايىھىدىكىدەك ئورۇندىلىپ بولدى.

1994 - يىل 6 - ئايدا شىنجاڭ لىتىيلىق تۇز زاۋۇتى ھۈنەر - تېخنىكا باشقۇرۇش سىستېمىسىنى ئۆزگەرتىش قۇرۇلۇشىنى پۈتتۈردى. بۇ قېتىمقى ئۆزگەرتىش، كېڭەيتىش

تۇرلىرى قاقلاپ پىشۇرۇش سىستېمىسىنى ئۆزگەرتىش، كىسلاتالىق قاقلاپ پىشۇرۇش سىستېمىسى لىتىي كارىونات سېخى، ھاك تاش كۆيدۈرۈش سېخىنى چىقىرىپ تاشلاپ باشقىدىن سېلىش، ناترىي سۇلفات سېخىنى ئۆزگەرتىش ۋە كېڭەيتىش، ئويغۇچى كىسلاتا ئىشلەش ئۇچاستىكىسىنى يېڭىدىن قۇرۇش، لىتىي كارىونات ئىشلەش يېڭى 2 - ئۇچاستىكىسىنى يېڭىدىن قۇرۇش، پار، سۇ، توك بىلەن تەمىنلەش سىستېمىسىنى ئۆزگەرتىش، ئۇلچەش، ئاپتوماتىك تىزگىنلەش سىستېمىسىنى كېڭەيتىش قاتارلىق 12 چوڭ تۈر، 40 نەچچە كىچىك تۈرنى ئۆز ئىچىگە ئالىدۇ. ئۆزگەرتىلگەن قۇرۇلۇشلارنىڭ ھەممىسى ئىشقا كىرىشكەندىن كېيىن، لىتىيلىق تۈزنىڭ ئايلىق مەھسۇلات مىقدارى 1991 - يىلدىكى 370 نەچچە تونىدىن 600 نەچچە تونىغا، 11 - ئايدا 662 تونىغا يېتتى. 1994 - يىلى 6331 تونىنا لىتىيلىق تۈز ئىشلەپچىقىرىلىپ، ئۆزگەرتىلىشتىن ئىلگىرىكىدىن 40.8% ئاشتى. ئەمەلىي يىللىق ئىشلەپچىقىرىش ئىقتىدارى 7000 تونىغا يېتتى. قۇرۇلۇش لايىھىسى بويىچە خام چوتتىكى ئۆزگەرتىش خىراجىتى 43 مىليون 700 مىڭ يۈەن، بۇنىڭ ئىچىدە ئاساسلىق ئىشلەپچىقىرىش قۇرۇلۇشلىرىنى ئۆزگەرتىش تۈرى خىراجىتى 33 مىليون 780 مىڭ يۈەن ئىدى، ئەمەلىيەتتە چىقىم قىلىنغىنى 33 مىليون 490 مىڭ يۈەن، بۇنىڭ ئىچىدە ئىشلەپچىقىرىش قۇرۇلۇش تۈرلىرىگە چىقىم قىلىنغىنى 17 مىليون 590 مىڭ يۈەن بولدى. ئومۇمىي خىراجەت چىقىمى 10 مىليون 210 يۈەن ئازلىدى، ئىشلەپچىقىرىش قۇرۇلۇش تۈرلىرى چىقىمى 16 مىليون 190 مىڭ يۈەن ئازلىدى. ئەمەلىي چىقىم بىلەن كۆپەيگەن ئىشلەپچىقىرىش ئىقتىدارىنى سېلىشتۇرۇپ ھېسابلىغاندا، بىر تونا لىتىيلىق تۈزنى ئاشۇرغان تېخنىكا ئۆزگەرتىش خىراجىتى 13 مىڭ 400 يۈەن بولدى. لىتىيلىق تۈز زاۋۇتىدىن بىرنى يېڭىدىن قۇرغانغا قارىغاندا، 40 مىليون يۈەندىن ئارتۇق مەبلەغ تېجەپ قىلىندى.

لۇڭ بېڭشىڭ

يەن - تېخنىكا تەرەققىياتى

1994 - يىلى شىنجاڭ رەڭلىك مېتال سانائىتى شىركىتى يەن تەتقىقات تۈرىدىن 23 نى پۈتتۈردى. ئۇلار ئىچىدە «خاتۇ ئالتۇن كېنىدا قايتا يىغۇلىش نىسبىتىنى ئۆستۈرۈش ئۇسۇلىنى تەتقىقات»، «شىنجاڭدىكى ئارسېن تەركىبلىك ئالتۇن رۇدىلىرىنى بېسىم بىلەن ئوكسىدلاشتۇرۇپ بىر تەرەپ قىلىش يېڭى ھۈنەر - سەنئىتى ئۇسۇلىنى تەتقىقات»، «سيودومىننى گۈچگۈرت كىسلاتاسىغا چىلاپ لىتىيلىق كارىونات ۋە لىتىيلىق ئامونىي ئىلىش ئۇسۇلىدىكى يېرىم سانائەت تەجرىبىسى» باھالاشتىن ئۆتتى.

لىتىيلىق تۇز ئىشلەپچىقىرىش ھۈنەر تېخنىكىسىنى ئۆزگەرتىشتە «ئويغۇچى كىسلاتاغا چىلاش ئارقىلىق ھىدرو - ئوكسىدلىق لىتىي ئىشلەپچىقىرىش»، «كەينى - كەينىدىن كىسلاتانى چىلاش تېخنىكىسى ۋە قۇرۇق شۇلتا بىلەن چۆكمە لىتىي ئىلىش» قاتارلىق ئىككى يېڭى تېخنىكا قوللىنىلدى.

1994 - يىلى بەش تۈر جۈڭگو رەڭلىك مېتال سانائىتى باش شىركىتىنىڭ پەن - تېخنىكا تەرەققىيات مۇكاپاتىغا ئېرىشتى، ئۇلار: «شىنجاڭ قارا تۇڭكې مىس - نىكېل كېنىدا ئەمدەش ئۇسۇلى بىلەن تاۋلاش يېڭى ھۈنەر - سەنئىتى»، «سۇسىز كرىستال لىتىيلىق خلور ئىشلەپچىقىرىشنى كېڭەيتىش تەجرىبىسى»، «لىتىي ئېلېكتروليزى سىناق قىلىپ ياساش»، «شىنجاڭ قارا تۇڭكې مىس - نىكېل كېنىدا تۇڭۇرۇق قويۇپ قايتا يىغۇلىش ئۇسۇلى تەجرىبىسى»، «تۇزنى ئېرىتىپ ئېلېكترولىزلاش ئارقىلىق ئالىيۇمىن بىلەن لىتىي ئارىلىقىدىكى مېتال بىرىكمىسىنى ئېلىش».

1994 - يىلى شىنجاڭ رەڭلىك مېتال سانائىتى شىركىتى مەككەز مەھسۇلات ئىشلىدى. ئۇلار: كرىستال لىتىيلىق خلور، لىتىيلىق كاربونىي، ئېلېكترولىزلاشقان مېتال لىتىي، تاق كرىستاللىق ۋە يالتىراق لىتىي كارىونات، باتارىيەگە ئىشلىتىلىدىغان ئالىي دەرىجىلىك لىتىي خلور، مېتال سېزى ۋە سېزىلىق تۇز مەھسۇلاتى، لىتىي داشقىلى سېمونتى، يەملەپ قاتلانغان ئەينەك.

دەي خۇەنشۇن

يەرلىك سودا، چېگرا سودىسى ۋە كوللېكتىپ ئىگىلىك

1994 - يىلى شىنجاڭ رەڭلىك مېتال يەرلىك سودا، چېگرا سودىسى شىركەتلىرىنىڭ يېتەكچىلىكىدىكى 7 مىليون 390 مىڭ يۈەن، يۇقىرىدا تاپشۇرغان بېجى 350 مىڭ يۈەن بولدى، كىرىمى بىلەن چىقىمى ئاساسىي جەھەتتىن تەڭ بولدى.

1994 - يىلى شىنجاڭ رەڭلىك مېتال سانائىتى شىركىتى كوللېكتىپ ئىگىلىكىنىڭ ئىشلەپچىقىرىش ۋە تىجارەتچىلىك ئومۇمىي سوممىسى 48 مىليون 32 مىڭ 600 يۈەنگە يېتىپ، 1993 - يىلدىكىدىن 54.9% ئاشتى؛ پايدا ۋە بېجى 7 مىليون 629 مىڭ 800 يۈەن بولدى؛ 428 كىشى ئىشقا ئورۇنلاشتۇرۇلدى، 280 كىشى ئىشقا ئورۇنلاشتۇرۇلۇش ئالدىدا تەربىيىلەنمەكتە.

1944 - يىلنىڭ ئاخىرىغا قەدەر شىنجاڭ رەڭلىك مېتال 2 - كېنىنىڭ يافاچىلىق زاۋۇتى ۋە ئالتۇن رۇدىسىنى دۇۋىلەپ چىلاش سېخى، قۇمۇل ئالتۇن كېنىنىڭ مىس رۇدىسى

تاللاش زاۋۇتى، شىنجاڭ لىتىيلىق تۆز زاۋۇتىنىڭ سودا دۆكىنى ئىشقا كىرىشتۈرۈلدى. رەئىلىك مېتال 2 - كېنىنىڭ كۈيتۇڭ ئالتۇنچىلىق بىناسى، سامساق جەۋھىرىدىن ساقلىق ساقلاش يېمەكلىكى ئىشلەش زاۋۇتى، ئونتا چىداملىق ماتېرىيال زاۋۇتى، كۆكتوقاي كان ئىشلىرى ئىدارىسى مىس - نىكېل كېنىنىڭ سېمونت زاۋۇتى قاتارلىق قۇرۇلۇشلار پۈتتى.

1994 - يىلى شىنجاڭ رەئىلىك مېتال گېئولوگىيىلىك تەكشۈرۈش ئىدارىسىنىڭ كۆپ خىل ئىگىلىك مەھسۇلات قىممىتى 50 مىليون 300 مىڭ يۈەنگە يېتىپ، 1993 - يىلدىكىدىن %67 ئاشتى، پايدىسى 7 مىليون 360 مىڭ يۈەنگە يېتىپ، %63.6 ئاشتى. كۆپ خىل ئىگىلىك مەھسۇلات قىممىتىنىڭ گېئولوگىيىلىك تەكشۈرۈش چىقىمىدا ئىگىلىگەن نىسبىتى 1:2.15 بولدى.

نىڭ خاۋسەي

ماشىنىسازلىق - ئېلېكترون سانائىتى

ماشىنىسازلىق - ئېلېكترون سانائىتىنىڭ ئومۇمىي ئەھۋالى

ئىشلەپچىقىرىش ئەھۋالى.شىنجاڭ ماشىنىسازلىق ئېلېكترون سانائىتى پىلان بويىچە باشقۇرىدىغان 114 كارخانىنىڭ 1994 - يىلدىكى سانائەت ئومۇمىي مەھسۇلات قىممىتى 1 مىليارد 655 مىليون 190 مىڭ يۈەن (1990 - يىلدىكى ئۆزگەرمەس باھا بويىچە ھېسابلاندى، تۆۋەندىمۇ شۇنداق) بولۇپ، 1993 - يىلدىكىدىن %9.4 ئازايدى. سانائەتنىڭ ئاشقان قىممىتى 413 مىليون 92 مىڭ يۈەنگە يەتتى، سېتىش كىرىمى 1 مىليارد 781 مىليون 456 مىڭ يۈەن بولۇپ، %28.16 ئازايدى، پارىتلىغان پايدا ۋە باج 28 مىليون 852 مىڭ يۈەنگە يەتتى. يىل ئاخىرىدىكى ئىشچى - خىزمەتچى 63 مىڭ 398، بۇنىڭ ئىچىدە ئىنژېنېر - تېخنىك 4747، بارلىق خادىملارنىڭ ئوتتۇرىچە يىللىق ئەمگەك ئۈنۈمدارلىقى 6455.4 يۈەن بولدى.

بىخەتەر ئىشلەپچىقىرىش ئەھۋالى 1994 - يىلى 27 كارخانىدا 77 قېتىم ۋەقە يۈز بەردى، بۇ ۋەقەلەردە تۆت كىشى ئېغىر يارىلاندى، ئىككى كىشى قازا تاپتى. نۇقتىلىق تايانچ كارخانىلاردا جەمئىي 49 قېتىم ۋەقە يۈز بەردى. بۇ ۋەقەلەردە بىر كىشى ئېغىر يارىلاندى، 48 كىشى يېنىك يارىلاندى، بۇ 1993 - يىلدىكىدىن %41.7 ئاز.

- سۈپەت باشقۇرۇش ئەھۋالى1994 - يىلى ئاپتونوم رايونىمىزنىڭ ماشىنىسازلىق - ئېلېكترون ساھەسىدە ئەڭگە ئالدۇرۇلغان ئۇلچەم 14، كارخانىلارنىڭ تەكشۈرۈپ بېكىتىلگەن ئۇلچىمى ئىككى.

سۈپەت باشقۇرۇش گۇرۇپپىلىرىنىڭ نەتىجىلىرىنى ئېلان قىلىش يېغىنى ئۆيۈشتۇرۇلۇپ، ماشىنىسازلىق سانائىتى مىنىستىرلىكىگە شىنجاڭ «ئۆكتەبر» تراكتور زاۋۇتى بىلەن شىنجاڭ 1 - ئاپتوموبىل سەپلىمىلىرى زاۋۇتىنىڭ سۈپەت باشقۇرۇش گۇرۇپپىسى كۆرسىتىلدى؛ ئېلېكترون سانائىتى مىنىستىرلىكىگە شىنجاڭ «يۇنياڭ» ئېلېكتر سايمانلىرى شىركىتىنىڭ سۈپەت باشقۇرۇش گۇرۇپپىسى كۆرسىتىلدى. ماشىنىسازلىق سانائىتى مىنىستىرلىكىنىڭ ھاۋالىسىگە بىنائەن ئۇرۇمچى شەھىرىدە مەملىكەت بويىچە ئۈچ ساندۇق (يورۇتۇش ساندۇقى، ۋېكلىيۇچاتېل ساندۇقى، ئۆلچەش ساندۇقى) نىڭ غەربىي شىمال رايوندا بىر تۇتاش تەكشۈرۈشنى خۇلاسىلەش يىغىنى ئۆيۈشتۇرۇلدى.

كەسىپ باشقۇرۇش تۈزۈمىنى مۇكەممەللەشتۈرۈش ئۈچۈن، «ماشىنىسازلىق - ئېلېكترون ساھەسىنىڭ سىناق تەرىقىسىدە يېڭى مەھسۇلات ئىشلىشىنى باشقۇرۇش چارىسى»، «ماشىنىسازلىق - ئېلېكترون ساھەسىنىڭ ئەلا نەتىجىلىرىنى باھالاپ مۇكاپاتلاش چارىسى»، «ماشىنىسازلىق - ئېلېكترون ساھەسىنىڭ پەن - تېخنىكا ئۈچۈر تورلىرى نىزامنامىسى»، «ماشىنىسازلىق - ئېلېكترون مەھسۇلاتلىرىنى ئەلا ئاخىرىدا تەكشۈرۈش ۋە سىناشنى يولغا قويۇش قائىدىسى» بەلگىلەندى، شۇنىڭ بىلەن بىر ۋاقىتتا، يەنە «نازارەتكە بىۋاسىتە قاراشلىق ئورۇنلارنىڭ سۈپەت باشقۇرۇش خىزمىتىنىڭ ئومۇمىي پىرىنسىپى» بويىچە تارقىتىلدى، «GB/T19000—ISO9000» قاتارلىق ئۆلچەمنى ئىزچىللاشتۇرۇشقا يېتەكچىلىك قىلىش ئۈچۈن، كارخانىلارغا سۈپەت سىستېمىسىدا تەكشۈرۈپ بېكىتكۈچى 53 نەپەر لايىقەتلىك خادىم تەربىيەلەپ بېرىلدى، ئۇلار زاۋۇتتىن چىققان مەھسۇلاتلارنىڭ سۈپىتىنى قاتتىق ئىگىلىدى.

1994 - يىلى ماشىنىسازلىق - ئېلېكترون ساھەسىدە تۆت خىل مەھسۇلات شىنجاڭنىڭ داڭلىق مەھسۇلاتى قاتارىغا كىرگۈزۈلدى.

1994 - يىلى ئاپتونوم رايونىمىزنىڭ ماشىنىسازلىق - ئېلېكترون ساھەسىدە ئاساسەن مۇنۇ مەسىلەلەر ساقلاندى: بىرىنچى، ماشىنىسازلىق - ئېلېكترون مەھسۇلاتلىرىنىڭ جەمئىيەتتىكى ئېھتىياجى تۆۋەنلەپ كەتتى، مەھسۇلاتلارنىڭ قۇرۇلمىسى نامۇۋاپىق، سۈيىسى تۆۋەن، رىقابەتلىشىش ئىقتىدارى ئاجىز بولدى، بازار توغرا مۇلچەرلەنمىگەنلىكتىن مەھسۇلاتلارنىڭ سېتىلىشى راۋان بولماي، بېسىلىپ قالدى؛

ئىككىنچى، كارخانىلارنىڭ ئىچكى مېخانىزمى جانلىق بولمىدى، ئىشلەپچىقىرىش ۋاستىلىرى قالاق، باشقۇرۇش بوش بولدى، ئاكتىپ ئامىللار تولۇق ئىشقا سېلىنمىدى، تېخنىكا خادىملىرى يۆتكىلىپ كەتتى، يېڭى مەھسۇلات ئىشلەش ئىقتىدارى ئاجىز بولدى؛ ئۈچىنچى، يۆتكەش - توشۇشتا جىددىلىك كۆرۈلۈپ، ماتېرىيال، يۇرۇشلەشكەن سايمان - ئۇسكۇنىلەر بىلەن تەمىنلەشكە ۋە شىنجاڭدىن چىقىرىلىدىغان مەھسۇلاتلارنىڭ سېتىلىشىغا تەسىر يەتتى، ئامبارلاردا بېسىلىپ قالغان مالالار كۆپىيىپ، مەبلەغ ئىگىلۈۋېلىندى، كارخانىلار قەرز قايتۇرۇشنى كېچىكتۈرگەنلىكتىن، ئىشلەپچىقىرىشقا كېرەكلىك مەبلەغ ئېغىر دەرىجىدە يېتىشمىدى، كارخانىلارنىڭ ئىجتىمائىي يۈكى ئېغىرلىشىپ كەتتى، باج تۆلەملىرى ئىلاھاتىدىن كېيىن، باج سېلىقى ئېغىرلاپ، كارخانىلارنىڭ زىيىنى ئېشىپ كەتتى.

دۇڭ شۇجى

يىلان ۋە تېخنىكا ئۆزگەرتىش ئەھۋالى

1994 - يىلى ئاپتونوم رايونىمىز ماشىنىسازلىق - ئېلېكترون ساھەسىدە «شىنجاڭ ماشىنىسازلىق سانائىتىنىڭ (ئاپتوموبىل سانائىتىمۇ بۇنىڭ ئىچىدە) 9 - بەش يىللىق پىلان مەزگىلىدىكى تەرەققىياتى توغرىسىدا تەسەۋۋۇر» (لايىھىسى) تۈزۈپ چىقىلدى، «9 - بەش يىللىق پىلان مەزگىلىدىكى تەرەققىيات توغرىسىدا تەسەۋۋۇر» ئاساسىدا «شىنجاڭ ماشىنىسازلىق سانائىتىنىڭ (ئاپتوموبىل سانائىتىمۇ بۇنىڭ ئىچىدە) 9 - بەش يىللىق پىلان مەزگىلىدە تېخنىكا ئۆزگەرتىش پىلانى» (لايىھىسى) تۈزۈپ چىقىلدى، 9 - بەش يىللىق پىلان مەزگىلىدە يېزا ئىگىلىك ماشىنىلىرى ساھەسى توغرىسىدا پىلان تۈزۈپ چىقىلدى. شىنجاڭ «ئۈكتەبر» تراكتور زاۋۇتى، شىنجاڭ كومبايىن زاۋۇتى، شىنجاڭ چىشلىق چاق زاۋۇتى ۋە شىنجاڭ ماشىنىسازلىق پەن تەتقىقات ئورنى تەشكىللىنىپ، ئايرىم - ئايرىم ھالدا 9 - بەش يىللىق پىلان مەزگىلىدىكى تۈرلەر ماتېرىياللىرى، «شىنجاڭ مەخسۇس ئىشلىتىلىدىغان ئاپتوموبىل، ئاپتوبۇسلارنىڭ 9 - بەش يىللىق پىلان مەزگىلىدىكى پىلانى»، «شىنجاڭ ئاپتوموبىل سەپلىمە - سايمانلىرىنىڭ 9 - بەش يىللىق پىلان مەزگىلىدىكى پىلانى» (لايىھىسى)، «شىنجاڭ ئېلېكترون سانائىتىنىڭ 9 - بەش يىللىق پىلان مەزگىلىدىكى تەرەققىياتى توغرىسىدا تەسەۋۋۇر» (لايىھىسى) تۈزۈپ چىقىلدى.

1994 - يىلى ماشىنىسازلىق سانائىتى مىنىستىرلىكى شىنجاڭ «تەڭرىتاغ» پار قازان زاۋۇتىنى 3 - خىلدىكى بېسىم قازىنى ئىشلەپچىقىرىدىغان نۇقتىلىق ئىشلەپچىقىرىش كارخانىسى، ئۈرۈمچى مايى باك زاۋۇتىنى 1 -، 2 - خىلدىكى بېسىم قاچىسى ئىشلەپچىقىرىدىغان نۇقتىلىق ئىشلەپچىقىرىش كارخانىسى قىلىپ تەستىقلىدى.

مۇشۇ يىل يىلدا ماشىنىسازلىق - ئېلېكترون ساھەسى بويىچە 15 تېخنىكا ئۆزگەرتىش تۈرى ئورۇنلاشتۇرۇلدى، بۇ تۈرلەرگە، ئەمەلىيەتتە، 39 مىليون 750 مىڭ يۈەن مەبلەغ سېلىندى، ئەمەلىيەشكەن مەبلەغ ئومۇمىي مەبلەغنىڭ 80.4 پىرسەنتىنى ئىگىلدى. نۇقتىلىق ئۆزگەرتىش تۈرلىرىدە، شىنجاڭ ئېلېكتر ماشىنىلىرى، ئېلېكتر سايمانلىرى ئىشلەپچىقىرىش شىركىتى بىلەن شىنجاڭ 1 - ئاپتوموبىل سەپلىمە - سايمانلىرى زاۋۇتىنىڭ ئەمەلىيەشكەن مەبلىغى 8 مىليون 300 مىڭ يۈەن بولدى، ئەمەلىيەتتە ئالدىنقىسىغا 9 مىليون 300 مىڭ يۈەن، كېيىنكىسىگە 3 مىليون 280 مىڭ يۈەن مەبلەغ سېلىندى.

دۇڭ شۇجى

پەن تەتقىقات ۋە يېڭى مەھسۇلات ئىشلەش ئەھۋالى

1994 - يىلى ئاپتونوم رايونىمىزنىڭ ماشىنىسازلىق - ئېلېكترون ساھەسىدە جەمئىي 11 پەن تەتقىقات تۈرى ئورۇنلاندى. ئۇلار: شىنجاڭ ئېلېكترون تەتقىقات ئورنىنىڭ چىشلىق چاقنى مەخسۇس كومپيۇتېرنىڭ ياردىمى بىلەن لايىھىلەش سىستېمىسى، شىنجاڭ ئۇنىۋېرسال ئۆچۈر توري، شىنجاڭ يېزا ئىگىلىك پەنلەر ئاكادېمىيىسى يېزا ئىگىلىكنى ماشىنىلاشتۇرۇش ئورنىنىڭ بىرلەشمە يەر توزلەش ماشىنىسى، «6PTQ－2» تىپلىق قورۇق ئۈزۈم ئايرىش - ئىلغاش ماشىنىسى، زىرائەتلەرنىڭ شاخ - شۇمبىلىرىنى مىكرو بىئولوگىيىلىك بىر تەرەپ قىلىشنى ماشىنىلاشتۇرۇش ئۇسكۇنىلىرى تەتقىقاتى، شىنجاڭ ماشىنىسازلىق تەتقىقات ئورنىنىڭ يۇقىرى بېسىملىق سۇ سۈمبىسىنى دۆلىتىمىزدە ئىشلەپچىقىرىش تەتقىقاتى، شارىك قۇيۇشقا كېرەكلىك پولاتنى تاۋلاش تېخنىكىسىنى ياخشىلاش تەتقىقاتى، شىنجاڭ ئاپتوموبىل زاۋۇتىنىڭ كەسمە يۈزلۈك ئوقنى قوتۇپسىز كۆچ تەڭشەپ ئۈزمەي سۈغىرىش تېخنىكىسى، 1 - ئاپتوموبىل گۈرۈھى شىنجاڭ ئاپتوموبىل شىركىتى ئاپتوموبىل زاۋۇتلىرىغا ئاتاپ ئىشلىگەن ئاپتوموبىل پولات چەمبەرلىرى، شىنجاڭ 3 - ستانوك زاۋۇتى ئىشلەپچىقارغان رەقەم بىلەن باشقۇرۇلىدىغان «SKC400» تىپلىق ستانوك، جۈڭگو پەنلەر ئاكادېمىيىسى شىنجاڭ فىزىكا تەتقىقات ئورنىنىڭ ئالىيۇمىن ئۇۋۇقى ئىشلەپچىقىرىش جەريانىنى كومپيۇتېر بىلەن تىزگىنلەش تېخنىكىسى.

مۇشۇ يىل يىلدا 51 خىل يېڭى مەھسۇلات ئىشلەندى، تۆۋەندىكى مەھسۇلاتلار مەملىكەت ئىچىدىكى ئىلغار سەۋىيىگە يەتتى ۋە ئاپتونوم رايونىمىزنىڭ بوشلۇقىنى تولدۇردى: شىنجاڭ ئۇچىياچۇ مۇھىت ئاسراش ئۇسكۇنىلىرى زاۋۇتىدا ئىشلەپچىقىرىلغان «BTT» تىپلىق خلور (N) ئوكسىدىنىڭ ياردىمى بىلەن دېزىنفېكسىيە قىلىش ماشىنىسى، «MBL»

تېپلىق يېپىق شەكىللىك ئاسفالت ئېرىتىش ئوچىقى، «WH» تېپلىق يوقىرى ئۈنۈملۈك سۈپىنزىيىلىك ماددا ئاجراتقۇچ، «CWJ» تېپلىق ماگنىتلىق يېقىلغۇ ماي تازىلىغۇچ، شىنجاڭ 4 - ستانوك زاۋۇتىدا ئىشلەپچىقىرىلغان «18 — 650 JLH» تېپلىق نېفىت تارتىش ماشىنىسىنىڭ تېزلىكىنى كېمەيتكۈچ، شىنجاڭ ئۇلچەم سايمانلىرى باش زاۋۇتىدا ئىشلەپچىقىرىلغان يۇقىرى كۆچلۈك ئۇلچەملىك چېكىتكۈچ، شىنجاڭ «1 - ئىيۇل» شامالدۇرغۇچ زاۋۇتىدا ئىشلەپچىقىرىلغان «XFY» تېپلىق تۆۋەن شاۋقۇنلۇق پار قازانلىڭ مەركەزدىن قاچما شامالدۇرغۇچى، ئۇرۇمچى ئاپتوماتلاشقان ئۇلچەم ئەسۋابلىرى زاۋۇتىدا ئىشلەپچىقىرىلغان تېرمو ئېلېكتر قارشىلىق، تېرمو ئېلېمېنت، مانومېتر، شىنجاڭ «بۆكەن» ئاپتوموبىل ئۆزگەرتىش - قۇراشتۇرۇش زاۋۇتىدا ئىشلەپچىقىرىلغان «LY1030» تېپلىق قوش رەت ئورۇندۇقلۇق يېنىك تېپلىق يۈك ئاپتوموبىلى، بىر رەت ئورۇندۇقلۇق يېنىك تېپلىق يۈك ئاپتوموبىلى، «LY6460» تېپلىق يېنىك تېپلىق ئاپتوبۇس، شىنجاڭ كومبايىن زاۋۇتىدا ئىشلەپچىقىرىلغان «BJ1041» تېپلىق يېنىك يۈك ئاپتوموبىلى (يېنزىن ماتورلۇق)، شىنجاڭ «تەڭرىتاغ» پار قازان قوشۇمچە ماشىنا - سايمانلىرى زاۋۇتىدا ئىشلەپچىقىرىلغان «KT» تېپلىق ئاپتوماتلاشقان ئۇلچەش ئەسۋابلىرىنى باشقۇرۇش سۇپىسى (ئىشكاپى)، ئۇرۇمچى ئېلېكتر سايمانلىرى سەپلىمىلىرى زاۋۇتىدا ئىشلەپچىقىرىلغان «HD» تېپلىق ئېچىلما رۇبلىنىك ۋە «HS» تېپلىق قەلەمتىراش شەكىللىك ۋېكلىيوچاتىبل، «CJ20» تېپلىق ئۆزگىرىشچان توك كونتاكتورى مەھسۇلاتلىرى، «HR3» تېپلىق قەلەمتىراش شەكىللىك ئېرىغۇچ ساقلىغۇچ، شىنجاڭ ئالىيۇمىن سىم زاۋۇتىدا ئىشلەپچىقىرىلغان ئۆزەكلىك ئالىيۇمىن سىم ھەمدە پولات ئۆزەكلىك ئەشمە ئالىيۇمىن سىم، جۇڭگو تاشقى تىرانسپورت شىنجاڭ شىركىتىنىڭ مۇھىت ئاسراش ئۈسكۈنىلىرى زاۋۇتىدا ئىشلەپچىقىرىلغان «SZD» تېپلىق بىر يۈرۈش بىرلەشمە ئېلېكترونلۇق چاڭ - توزان سۈمۈرگۈچ، شىنجاڭ كۆيتۈك ماشىنىسازلىق زاۋۇتىدا ئىشلەپچىقىرىلغان «JZC350» تېپلىق كۇنۇسسىمان تەتۈر ماتېرىيال چىقىرىپ ئىلەشتۈرگۈچ، شىنجاڭ «سامانيولى» خەمىيە سانائىتى زاۋۇتىدا ئىشلەپچىقىرىلغان «D—1—ZY60»، «D—1—ZY70» تېپلىق تۆۋەن زېچلىق مەنبە تەۋرەتكۈچ دورا تۆۋرۈكى، 2 - نومۇرلۇق تاغ پارتلىتىلىدىغان تالقانسىمان ئامۇنىي سىتىبىلىق پارتلاتقۇچ، كۆمۈر كانلىرىدا ئىشلىتىلىدىغان 3 - نومۇرلۇق ئامۇنىي سىتىبىلىق پارتلاتقۇچ، سانجى ئوبلاستلىق «تۆكدا» سانائەت شىركىتىدە ئىشلەپچىقىرىلغان «SJ» تېپلىق گىدرولىزلانغان گىدروكسىدلىق كەپشەر كەسكۈچ، 1 - ئاپتوموبىل گۈرۈھى شىنجاڭ ئاپتوموبىل شىركىتىنىڭ 1 - ئاپتوموبىل زاۋۇتىدا ئىشلەپچىقىرىلغان «SY3090B» تېپلىق موللاقچى ئاپتوموبىل، «TSY9130C» تېپلىق ئون تونناملىق يېرىم چېتىقلىق ئاپتوموبىل، «QG07A» تېپلىق بەش تونناملىق تولۇق چېتىقلىق ئاپتوموبىل، «TSY9130C» تېپلىق ئون تونناملىق يېرىم چېتىقلىق ئاپتوموبىل پرىتسېپى، «TSY3090A» تېپلىق موللاقچى ئاپتوموبىل، «QC11B» تېپلىق سەككىز تونناملىق تولۇق چېتىقلىق ئاپتوموبىل، شىنجاڭ «تەڭرىتاغ» ئاپتوموبىل زاۋۇتىدا ئىشلەپچىقىرىلغان «TSQ» تېپلىق سۈيۇق ئاسفالت توشۇش ئاپتوموبىلى، شىنجاڭ گۈچۈڭ سۇ ناسوسى زاۋۇتىدا ئىشلەپچىقىرىلغان قۇدۇقلاردا ئىشلىتىلىدىغان «250QJ» تېپلىق چۆكمە سۇ ناسوسى، قۇدۇقلاردا ئىشلىتىلىدىغان «350QJ320» تېپلىق چۆكمە سۇ ناسوسى، ئىشلەپچىقىرىش - قۇرۇلۇش بىكىتۈمنى يېزا ئىگىلىك 1 - شىسى 10 - تۈمن - مەيدانىنىڭ رېمونت زاۋۇتىدا ئىشلەپچىقىرىلغان «2FL—1.8» تېپلىق ئاغدۇرۇپ ئوغۇتلاش ماشىنىسى، ئىشلەپچىقىرىش قۇرۇلۇش بىكىتۈمنى يېزا ئىگىلىك 1 - شىسى 8 - تۈمن - مەيدانىدا ئىشلەپچىقىرىلغان سۇلياۋ يوپۇق يېپىش ماشىنىسى، «3ZF—4» تېپلىق چاغلاپ ئوغۇتلاش ماشىنىسى، شىنجاڭ «ئۆكتەبر» تراكتور زاۋۇتىدا ئىشلەپچىقىرىلغان ساناقتە ئىشلىتىلىدىغان كۆمۈر يېچى ئالدى «CXJ4A» تېپلىق شەكىل چىقىرىش ماشىنىسى، شىنجاڭ كومبايىن زاۋۇتىدا ئىشلەپچىقىرىلغان «J4LD—2» تېپلىق دانلىق زىرائەت كومبايىنى، شىنجاڭ «تەڭرىتاغ» پار قازان زاۋۇتىدا ئىشلەپچىقىرىلغان «SZL15—12.5—A I» تېپلىق پار قازان، «SZL10.5—12.5/150/90—A I» تېپلىق پار قازان، شىنجاڭ «تەڭرىتاغ» ئاپتوموبىل زاۋۇتىدا ئىشلەپچىقىرىلغان «TSQ3320» تېپلىق موللاقچى ئاپتوموبىل، شىنجاڭ ئېلېكتر ماشىنا - سايمانلىرى ياساش شىركىتىنىڭ ترانسفورماتور زاۋۇتىدا ئىشلەپچىقىرىلغان «SL7 — 800/35»، «SL7 — 200/35»، «S9 — 200/10» «C9 — 800/10» تېپلىق ترانسفورماتورلار، شىنجاڭ 1 - ترانسپورت شىركىتىنىڭ ئۈچ چاقلىق ئاپتوموبىل زاۋۇتىدا ئىشلەپچىقىرىلغان يېزا ئىگىلىكىدە ئىشلىتىلىدىغان «قارلىق چوققا» ماركىلىق «7Y — 55» تېپلىق ئۈچ چاقلىق ئاپتوموبىل، شەرقىي جۇڭغارىيە نېفىت سانائەت - سودا شىركىتىدە ئىشلەپچىقىرىلغان «CYSQ1.67—0.06» تېپلىق سۈيۇقلۇق بېسىملىق نېفىت، گاز قۇرۇلمىسى، شىنجاڭ 3 - بىناكارلىق قۇرۇلۇش شىركىتىنىڭ «خۇڭدا» ماشىنىسازلىق زاۋۇتىدا ئىشلەپچىقىرىلغان مۇنار شەكىللىك كران، شىنجاڭ ئېلېكتر ئۇسكۇنىلىرى رېمونت زاۋۇتىدا ئىشلەپچىقىرىلغان «GGD»

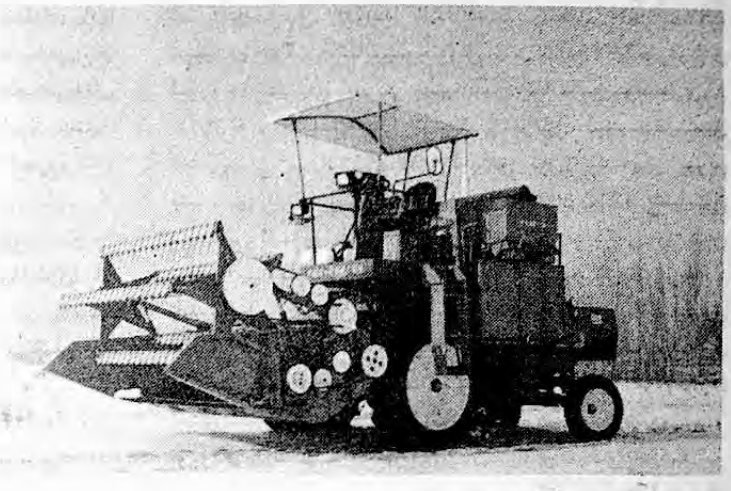

شنجاڭ كومبايىن زاۋۇتىدا ئىشلەنگەن «شنجاڭ ـ 2» تېپلىق دانلىق زىرائەت كومبايىنى 1994 ـ يىل 9 ـ ئايدا ماشىنىسازلىق سانائىتى مىنىستىرلىكىنىڭ يېڭى مەھسۇلاتلارنى باھالاپ بېكىتىشىدىن ئۆتتى. سىناق تەرىقىسىدە ئىشلەنگەن 400 كومبايىن خېبېي، سەنشى، خېنەن، شاڭخەي قاتارلىق جايلارغا ئېلىپ بېرىلىپ سېتىلدى.

ۋاڭ شۇجۇن فوتوسى

تېپلىق تۆۋەن توك بېسىملىق ۋېكلىۋېچاتېل ئىشكاپى.

دۇڭ شۇجى

چەت ئەلەن ئالماشتۇرۇش ۋە ھەمكارلىشىش ئەھۋالى

1994 ـ يىلى ئاپتونوم رايونىمىزنىڭ ماشىنىسازلىق ـ ئېلېكترون ساھەسى بويىچە تاشقى سودا مۇناسىۋىتى بىلەن تەكشۈرۈش ۋە كېڭىشىش ئۈچۈن مۇستەقىل دۆلەتلەر بىرلەشمىسىگە ئەزا دۆلەتلەر، ياپونىيە، سىنگاپور، گېرمانىيە، موڭغۇلىيە، پاكىستان ۋە شياڭگاڭغا جەمئىي 22 ئۈمەك ۋە گۇرۇپپا ئەۋەتىلدى، مۇستەقىل دۆلەتلەر بىرلەشمىسىگە ئەزا دۆلەتلەر، پاكىستان، موڭغۇلىيە ۋە شياڭگاڭلاردىن كەلگەن 15 ئۈمەك ۋە گۇرۇپپا كۈتۈۋېلىندى.

1994 ـ يىلى 22 مىليون ئامېرىكا دوللىرلىق ماشىنسازلىق ـ ئېلېكترون سانائىتى مەھسۇلاتلىرى ئېكسپورت قىلىش پىلانلاندى، ئەمەلىيەتتە، 26 مىليون 783 مىڭ 900 ئامېرىكا دوللىرى ئورۇندالدى.

دۇڭ شۇجى

شنجاڭ ماشىنىسازلىق تەتقىقات ئورنىنىڭ پەن ـ تېخنىكا نەتىجىلىرى

1994 ـ يىلى شنجاڭ ماشىنىسازلىق تەتقىقات ئورنى پەن تەتقىقات، تېخنىكا يارىتىش، تېخنىكا كېڭەيتىش، تېخنىكا مۇلازىمىتى تۈرىدىن 51 نى ئۈستىگە ئالدى، بۇنىڭ ئىچىدە تىنچ لىنىيىلىك پەن تەتقىقات تۈرى ئون، توغرا لىنىيىلىك پەن تەتقىقات تۈرى 35، ئۆز ئورنىدا تۈرۈلگەن تۈر ئالتە، پىلان بويىچە 41 تۈر ئورۇندالدى. ئىمزالانغان توغرا لىنىيىلىك تېخنىكا توختاملىرىنىڭ سوممىسى 3 مىليون 700 مىڭ يۈەن. بەش تەتقىقات تېمىسى باھالاپ بېكىتىشتىن ئۆتتى.

«Dg800 ـ 1000» تېپلىق يۈمشاق قارا چويۇن تۈرۈبا بۇ تۈر ئاپتونوم رايونلۇق پەن ـ تېخنىكا كومىتېتى چۈشۈرگەن يېڭى مەھسۇلاتلارنى سىناق تەرىقىسىدە ئىشلەپچىقىرىش پىلانىغا كىرگۈزۈلگەن، تەتقىقات تېما گۇرۇپپىسى ئېگىز مەش تۈرۈبا قۇيۇش ماشىنىسى، پرېسلاش ماشىنىسىنىڭ تېخنىكىسىنى ياخشىلاش، تۆمۈر سۈيىنىڭ تېمپېراتۇرىسىنى ئاشۇرۇش، ئوكسىدلىنىش، تىن ساقلىنىش، تېخنىكىلىق مەشغۇلات قائىدىسىنى چىڭ تۇتۇش، ماتېرىيالنى مۇۋاپىق تاللاش ۋە تەڭشەش، ئىستايىدىل مەشغۇلات ئېلىپ بېرىش، يېتىلىشىنى مۇۋاپىق كۆچەيتىش ۋە يۇمشىتىپ بىر تەرەپ قىلىش ھەمدە سىناق مۇۋەپپەقىيەت قازانغاندا يېرىم پۈختا كرىستاللاشتۇرۇش قاتارلىق تۈسۈللارنى قوللىنىش ئارقىلىق، چوڭ كالىبرلىق «Dg900، Dg1000» تېپلىق يۈمشاق قارا چويۇن تۈرۈبىنى قۇيۇشتا مۇۋەپپەقىيەت قازاندى. سىناق تەرىقىسىدە ئىشلەپچىقىرىلغان ئاز مىقداردىكى «Dg900» تېپلىق يۈمشاق قارا چويۇن تۈرۈبىسىنىڭ 700 مېترى تۈرۈمچى سايۇپا سۇ باشلاش قۇرۇلۇشىنىڭ مۇھىم تۈرۈبا لىنىيە بۆلىكىگە ئىشلىتىلىپ كۆرۈلگەندە ئىشلىتىش تەلىپىگە يەتتى. 1994 ـ يىل 12 ـ ئاينىڭ 28 ـ كۈنى بۇ مەھسۇلات ئاپتونوم رايونلۇق پەن ـ تېخنىكا كومىتېتى تەشكىللىگەن پەن ـ تېخنىكا نەتىجىلىرىنى باھالاپ بېكىتىشتىن ئۆتتى، باھالاش پىكرىدە، تەتقىقات نەتىجىسى مەملىكەت ئىچىدىكى ئالدىنقى سەۋىيىگە يەتكەن بولۇپ، كەڭ ئىشلىتىلىش ئىستىقبالىغا ئىگە، دەپ قارالدى.

شېكەر سۇلۇق ئۇزۇم كونسېرۋاسىدىكى نارىتراتلار چۆكۈندىسىنى يوقىتىش تېخنىكىسىنىڭ ئارىلىق تەجرىبىسى بۇ تۈر ئاپتونوم رايونلۇق پەن ـ تېخنىكا كومىتېتى چۈشۈرگەن پەن تەتقىقات ۋە تېخنىكا يارىتىش (ئۆتكەلنى بۆسۈپ ئۆتۈشنى ئۆز ئىچىگە ئالىدۇ) پىلانىغا كىرگۈزۈلگەن، تەتقىقات تۈر

گۈرۈپپىسى مۇناسىۋەتلىك تەرەپلەرنىڭ قوللىشى ۋە ماسلىشىشى ئارقىسىدا، ئىككى يىلدىن كۆپرەك ۋاقىت سەرپ قىلىپ سىناق تەرىقىسىدە تەتقىق قىلىنىش ھەمدە ئىشلەپچىقىرىش ئەھلىيىتىدە تەكشۈرۈش ئارقىلىق، شېكەر مۇلۇق ئۈزۈم كونسېرۋاسىدىكى تارتىرات چۆكۈندىسىنى يوقىتىش تېخنىكىسىدا ئىشلىتىلىدىغان «مۇرەككەپ يېمەكلىكلەر خۇرۇچى» رېتسېپى ۋە ئىشلىتىش مۇناسىۋىتىنىڭ ئەگرى سىزىق سخېمىسىنى مۇۋاپىقلىتىلىك خۇلاسىلەپ، يەكۈنلەپ ۋە ياخشىلاپ چىقتى، تېخنىكا قائىدىسىنى تۈزۈپ چىقتى، بۇنىڭ بىلەن ئىلگىرىكى ئىشلەپچىقىرىش لىنىيىسىگە ھېچقانداق ئۆسكۈنە قوشماي تۇرۇپ چۆكۈندىنى يوقاتقىلى بولىدىغان بولدى. 1994 - يىل 12 - ئاينىڭ 28 - كۈنى تەتقىقات نەتىجىسى ئاپتونوم رايونلۇق پەن - تېخنىكا كومىتېتى تەشكىللىگەن پەن - تېخنىكا نەتىجىلىرىنى باھالاپ بېكىتىشتىن ئۆتتى، باھالاش پىكرىدە، تەتقىقات نەتىجىسى مەملىكەت ئىچىدىكى ئالدىنقى سەۋىيىگە يەتتى، دەپ قارالدى.

قوغۇن - تاۋۇز، مېۋە - چېۋە شەربىتى ئىشلەش تېخنىكىسى ۋە يۇرۇشلەشكەن ئۆسكۈنىلەر بۇ تۈر ئاپتونوم رايونلۇق پەن - تېخنىكا كومىتېتى چۈشۈرگەن ھەمدە ئاپتونوم رايونىمىزنىڭ پەن تەتقىقات، تېخنىكا نەتىجىلىرى (ئۆتكەلنى بۈسۈپ ئۆتۈشنى ئۆز ئىچىگە ئالىدۇ) پىلانىغا كىرگۈزۈلگەن. 1994 - يىل 12 - ئاينىڭ 28 - كۈنى تەتقىقات نەتىجىسى ئاپتونوم رايونلۇق پەن - تېخنىكا كومىتېتى تەشكىللىگەن پەن - تېخنىكا نەتىجىلىرىنى باھالاپ بېكىتىشتىن ئۆتتى، باھالاش پىكرىدە مۇنداق قارالدى: تەتقىقات نەتىجىسىدە مەملىكەت ئىچى ۋە سىرتىدىكى مۇناسىۋەتلىك ماتېرىياللارنى ئومۇمىيۈزلۈك تەھلىل قىلىش ئاساسىدا، قوۋۇن فېررىت شارسىمان تۆمۈر، قوۋۇن پېرلىت شارسىمان تۆمۈر، سۇركىلىشكە چىداملىق قوۋۇن شارسىمان تۆمۈرلەردىن ئىبارەت ئۈچ خىل قوۋۇن شارسىمان تۆمۈر ئىشلەپچىقىرىشنىڭ يۈرۈشلەشكەن تېخنىكىسى بەلگىلەنگەن، ئىشلەپچىقىرىش خاراكتېرلىك سىناقتا تېخنىكا، ئىقتىسادىي كۆرسەتكۈچلەر مەملىكەت ئىچىدىكى ئىلغار سەۋىيىگە يەتكەنلىكى ئىسپاتلاندى. بۇ تۈرنىڭ تەتقىق قىلىنىشى مەملىكىتىمىزنىڭ ھازىرقى شارائىتىدا ئۈچ خىل قوۋۇن شارسىمان تۆمۈرنى بىخەتەر، ئاسان، مۇقىم ئىشلەپچىقىرىش جەھەتتىكى تېخنىكا قىيىنچىلىقىنى ھەل قىلىپ، قوۋۇنچىلىق زاۋۇتلىرى، بولۇپمۇ ئوتتۇرا، كىچىك قوۋۇنچىلىق زاۋۇتلىرىنىڭ قوۋۇن شارسىمان تۆمۈر ئىشلەپچىقىرىشتا خام ماتېرىيال، شارلاشتۇرغۇچ، يېتىلدۈرگۈچ، ئۆسكۈنە ۋە ئىشلەپچىقىرىش تېخنىكىلىرىنى مۇۋاپىق تاللىشىغا ئاساس ۋە شەرت - شارائىت يارىتىپ بەردى. شۇنىڭ بىلەن بىر ۋاقىتتا، ئۈچ خىل قوۋۇن شارسىمان تۆمۈر ئىشلەپچىقىرىش تېخنىكىسى پىشىپ يېتىلىپ، مەشغۇلاتى ئاددىي، ئاسان، ئىشلەپچىقىرىلغان شارسىمان تۆمۈرنىڭ سۈپىتى ياخشى، خام ئەشيا - ماتېرىيال ۋە مەشغۇلاتقا بولغان تەلىپى يۇقىرى ئەمەس بولۇپ، قوۋۇنچىلىق زاۋۇتلىرىنىڭ ئىشلەپچىقىرىش مۇھىتىنى ياخشىلىشى، ئىشچىلارنىڭ ئەمگەك سىجىللىقىنى يېنىكلىتىشگە پايدىلىق.

يۇقىرى بېسىملىق سۇ ناسوسىنىڭ سۇمبىسىنى دۆلىتىمىزدە ياساش تەتقىقاتى يۇقىرى بېسىملىق سۇ ناسوسىنىڭ سۇمبىسى — ئىمپورت قىلىنغان قوۋۇما پار قازانىنىڭ ئاسان بۇزۇلۇپ قالىدىغان ھالقىلىق ماينىنى. بۇ پۈرىقى، تەمىنى ساقلاپ قالدى. 1994 - يىل 12 - ئاينىڭ 28 - كۈنى بۇ تەتقىقات نەتىجىسى ئاپتونوم رايونلۇق پەن - تېخنىكا كومىتېتى تەشكىللىگەن پەن - تېخنىكا نەتىجىلىرىنى باھالاپ بېكىتىشتىن ئۆتتى، باھالاش پىكرىدە، تەتقىقات نەتىجىسى مەملىكەت ئىچىدىكى ئالدىنقى سەۋىيىگە يەتتى، دەپ قارالدى.

قوۋۇن - تاۋۇز، مېۋە - چېۋە شەربىتى ئىشلەش تېخنىكىسى ۋە يۇرۇشلەشكەن ئۆسكۈنىلەر بۇ تۈر ئاپتونوم رايونلۇق پەن - تېخنىكا كومىتېتى چۈشۈرگەن ھەمدە ئاپتونوم رايونىمىزنىڭ پەن تەتقىقات، تېخنىكا نەتىجىلىرى (ئۆتكەلنى بۈسۈپ ئۆتۈشنى ئۆز ئىچىگە ئالىدۇ) پىلانىغا كىرگۈزۈلگەن، تەتقىقات تۈر گۈرۈپپىسى بىر يىلدىن كۆپرەك ۋاقىت سەرپ قىلىپ سىناق، تەتقىق قىلىش ئارقىلىق، قوۋۇن ۋە ئەتىرگۈل شەربىتى ئىشلەشكە مۇۋاپىق كېلىدىغان پىششىقلاپ ئىشلەش تېخنىكىسىنى تېپىپ، قوۋۇن شەربىتى ئىشلەشتە باكتېرىيىلەرنى ئاپتاپقا سېلىپ ئۆلتۈرگەندە تەمى ئۆزگىرىپ كېتىش مەسىلىسىنى ھەل قىلىپ، قوۋۇننىڭ ئەسلى رەڭگى، پۈرىقى، تەمىنى ساقلاپ قالدى؛ ئەتىرگۈل ئۈرۈقلىرىنى ۋە تۈك يېچىلىرىنى ئالدىن ئايرىۋېلىش تېخنىكىسىنى قوللىنىپ، ئىلگىرىكى ئەتىرگۈل پىششىقلاپ ئىشلەشتە ئۈرۈق تۈرۈبىنى توسۇۋېلىش، ئەتىرگۈل ئېتىنى ئاجراتقىلى بولماسلىق مەسلىسىنى ھەل قىلدى، سىناق تەرىقىسىدە ئىشلەنگەن ئەتىرگۈل شەربىتىدە ئەتىرگۈلنىڭ ئەسلى رەڭگى،

تەتقىقات تۇرىدە 80 - يىللارنىڭ ئاخىرلىرىدا سىرتتىن كىرگۈزۈلگەن خىمىيىۋى ئۆسۈل بىلەن نىكېل - فوسفور قېتىشمىسى بىلەن ھەللەپ كۆچلەندۈرۈش تېخنىكىسىنى سىناق قىلىش ۋە ئىگىلەش ئاساسىدا، دۆلىتىمىزدە ئىشلەنگەن پولات ماتېرىياللارنى تاللاپ، ئاساسىي گەۋدىسىنى يۇقىرى چاستوتىلىق قىزدۇرۇپ بىر تەرەپ قىلىش ئارقىلىق، سىرتقى يۈزى سۇركىلىشكە، چىرىشكە چىداملىق سۇمبە ياسالدى. ئەملىي ئىشلىتىپ ۋە تەكشۈرۈپ كۆرۈلگەندە، بېرىم يىلدىن كۆپرەك كۈچ بەردى، ئۇنىڭ ئۆستىگە، باھاسى ئىمپورت قىلىنغىنىنكىنىڭ ئوتتىن بىر قىسمىغا تەڭ. 1994 - يىل 12 - ئايدا ئاپتونوم رايونلۇق پەن - تېخنىكا كومىتېتى تەشكىللىگەن باھالاپ بېكىتىشتىن ئۆتتى، باھالاش پىكرىدە، بۇ مەھسۇلات مەملىكەت ئىچىدىكى بوشلۇقنى تولدۇردى، تېخنىكىسىمۇ مەملىكەت ئىچىدىكى ئالدىنقى سەۋىيىگە ئىگە، دەپ قارالدى.

سۈن شى

شىنجاڭ ئېلېكترون تەتقىقات ئورنىنىڭ پەن تەتقىقات نەتىجىلىرى

1994 - يىلى شىنجاڭ ئېلېكترون تەتقىقات ئورنى پەن تەتقىقات، تېخنىكا يارىتىش، تەتقىقات نەتىجىلىرىنى كېڭەيتىپ قوللىنىش، تېخنىكا مۇلازىمىتى تۈرلىرىدىن 11 نى ئۆستىگە ئالدى، بۇنىڭ ئىچىدە ئاپتونوم رايونىمىز پىلانلىغان تۈر بەش، پەن تەتقىقات يۈرتى (ئورنى) نىڭ كەسپىي خىراجىتى بىلەن ۋەزىپە چېتىلغان تۈر بەش، تېخنىكا مۇلازىمىتى تۈرى بىر. مۇشۇ يىل ئىچىدە ئورۇندالغان ھەمدە ئاپتونوم رايونلۇق پەن - تېخنىكا كومىتېتىنىڭ پەن - تېخنىكا نەتىجىلىرىنى باھالاپ بېكىتىشىدىن ئۆتكەن تۈر تۆت.

يەم - بوغۇز ئىشلەپچىقىرىش جەريانىنى كومپيۇتېر بىلەن ئۇلىچەپ تىزگىنلەش ۋە باشقۇرۇش سىستېمىسى بۇ سىستېما ماتېرىيال تەڭشەش ۋە پارامېترلىق بىر تەرەپ قىلىش، ئىشلەپچىقىرىشنى باشقۇرۇش، مەلۇماتلارنى بىر تەرەپ قىلىشتىن ئىبارەت ئۆچ قىسمغا، 15 بۆلەككە بۆلۈنىدۇ. بۇ سىستېمىنىڭ تىزگىنلەش ئىقتىدارى بىر قەدەر ياخشى، ماتېرىيال تۇرنىنى چەكلىمەيدۇ، ئۇلىچەش ئېنىقلىقى يۇقىرى بولۇپ، 0 - 50 كىلوگراملىق، 0 - 200 كىلوگراملىق، 0 - 1000 كىلوگراملىقتىن ئىبارەت ئۆچ خىل ئۇلىچەم ئىچىدىكى تۇرغۇن ئېنىقلىقى 0.1%Fs، ھەرىكەتچان ئېنىقلىقى 0.5%Fs تىن كىچىك. توك ئۇزۇلگەندە ساقلاش ۋە خاتىرە قالدۇرۇش ئىقتىدارىغا ئىگە، تەقلىدىي يۈك بىلەن سىناپ كۆرگىلى بولىدۇ، كاشىلىلارنى ئۆزى تەكشۈرەلەيدۇ. ماگنىت ۋە توك دولقۇنىنىڭ كاشىلىسىغا ئۇچرىماسلىق ئىقتىدارى ياخشى. بۇ سىستېمىنىڭ باشقۇرۇش ئىقتىدارى خېلى مۇكەممەل بولۇپ، ئورۇنلاشتۇرۇش، تەكشۈرۈش، ساقلاش، ئۆزگەرتىشتىن ئىبارەت 99 خىل رېتسېپنى ئىشلىيەلەيدۇ. كۇنىگە 20 خىل رېتسېپنى بىر تەرەپ قىلالايدۇ. ماتېرىياللارنىڭ ئەملىي ئېغىرلىقىدىكى پەرقىنى، جۈغلانما ئېغىرلىقىنى كۆرسىتىپ بېسىپ چىقىرالايدۇ، تارازىدا ئېغىرلىقنىڭ ئېشىپ كېتىش ۋە كېمەيىپ كېتىش ئەھۋالى، خاتا، چاناق ئەھۋالىنى تەكشۈرۈپ ئۇلىچەپ سىگنال بېرەلەيدۇ. سىستېمىلارنىڭ ئىشلەپچىقىرىش ئەھۋالى، كۈندىلىك ئىشلەپچىقىرىش ئەھۋالى، ھەر تونىا ئۈچۈن سەرپ بولغان توك، مەھسۇلاتنىڭ بېسىلىپ قېلىش ۋە سېتىلىش ئەھۋالى قاتارلىقلارنى بېسىپ چىقىرىپ بېرەلەيدۇ. بۇ سىستېما ئىشقا سېلىنغاندىن كېيىن، سائەتلىك ئىشلەپچىقىرىش مىقدارى 12 تونىنىغا يەتتى، ماتېرىيال ئارىلاشتۇرۇش سۈپىتى 99.7% كە يەتتى، ئىشەنچلىك دەرىجىسى ياخشى، مەشغۇلاتى قولايلىق بولدى. 1994 - يىل 12 - ئاينىڭ 18 - كۈنى بۇ سىستېما ئاپتونوم رايونلۇق پەن - تېخنىكا كومىتېتى رىياسەتچىلىك قىلغان باھالاپ بېكىتىشتىن ئۆتتى، باھالاش پىكرىدە، بۇ تەتقىقات نەتىجىسىنىڭ تېخنىكا كۆرسەتكۈچى مەملىكەت ئىچىدىكى ئىلغار سەۋىيىگە يەتتى، دەپ قارالدى.

چېشىلىق چافنى كومپيۇتېرنىڭ ياردىمى بىلەن لايىھەلەش سىستېمىسى بۇنىڭ ئاساسىي تەتقىقات مەزمۇنى شىنجاڭ چېشىلىق چاق زاۋۇتىنىڭ چېشىلىق چاق مەھسۇلاتلىرىنى قوشۇمچە لايىھەلەش، مەھسۇلات سخېمىسى، تېخنىكا كارتوچكىسى ۋە چېشىلىق چاق، ئوقلارنى قۇراشتۇرۇش سخېمىسى قاتارلىقلار ئۈستىدىكى تەتقىقاتلارنى ئۆز ئىچىگە ئالىدۇ. بۇ سىستېمىنىڭ يۇمشاق ماتېرىياللىرى يۇمشاق تىرەك ماتېرىيال AUTOCADR12.0، لايىھەلەشتە ئىشلىتىلىدىغان يۇمشاق ماتېرىيال ۋە ئېكرانداً كۆرسىتىلىدىغان تىزىملىك پروگراممىسىدىن ئىبارەت ئۆچ بۆلەككە بۆلۈنىدۇ. خەلقارا ئۆلچەملىك دائىم ئىشلىتىلىدىغان دېتاللار خەرىتىسى ئامبىرى، ئۆلچەملىك دېتاللارنىڭ دائىم ئىشلىتىلىدىغان خەرىتە شەكىللىرى ئامبىرى بەرپا قىلىنىدى، AUTOCADR12.0 نىڭ خەنزۇچە ياردەم بېرىش مۇھىتى يارىتىلدى. يۇمشاق ماتېرىياللار تىزىملىكى پۈتۈنلەي خەنزۇچىلاشتۇرۇلدى. تېخنىكا كارتوچكىسىنىڭ ياسلىشى قولايلىق، جانلىق، ئۇنىڭ بىلەن بىر ۋاقىتتا، چېشىلىق چاقنىڭ يېگىسى بىلەن كونىسىنى يۇقىرى ئۈلچەم بىلەن ئالماشتۇرۇش ئىشقا ئاشۇرۇلدى. بۇ سىستېما ئامبىرىدىكى خەرىتىلەرنى خالىغانچە بىرىكتۈرۈپ چېشىلىق چاق مەھسۇلات خەرىتىسىنى، تېخنىكا كارتوچكىسىنى ۋە قۇراشتۇرۇش خەرىتىسىنى كومپيۇتېر بىلەن سىزىپ چىقالايدۇ ھەمدە تەييار چېرتيوژ ئامبىرىنى باشقۇرالايدۇ. 1994 - يىل 12 - ئاينىڭ 19 - كۈنى بۇ سىستېما ئاپتونوم

رايونلۇق پەن - تېخنىكا كومىتېتى رياسەتچىلىك قىلغان باھالاپ بېكىتكەندىن كېيىن، باھالاش پىكرىدە، تەتقىقات نەتىجىسىنىڭ ئومۇمىي تېخنىكا كۆرسەتكۈچىسى ئاپتونوم رايونىمىزدىكى ئىلغار سەۋىيىگە يەتكەن، دەپ قارالدى.

شىنجاڭ ئۇنىۋېرسال ئۇچۇر تورى بۇ تور ئاپتونوم رايونىمىز بويىچە تاۋارلار باھاسى ئۇچۇرىنى ئاساسىي مەزمۇن قىلغان بولۇپ، ئىشلەپچىقىرىش ماددىي ئەشيالىرى، خەلق ئىشلىتىدىغان تاۋارلار، يېزا ئىگىلىك، قوشۇمچە كەسىپ مەھسۇلاتلىرى، ئۆي - مۈلۈك، پۇل مۇئامىلە، مېھمانخانا، كومپيۇتېر ۋە ئىشخانا ئۈسكۈنىلىرى، ئۇنىۋېرسال ئۇچۇردىن ئىبارەت مەككىز چوڭ تورنى ئۆز ئىچىگە ئالىدۇ. بۇ سىستېمىنىڭ ئۇچۇر مەركىزي ئاپپاراتى خېرىدار ئاپپاراتلىق/مۇلازىمەت ئاپپاراتلىق تور قۇرۇلمىسى، يۇمشاق ماتېرىياللارنى بۆلەكلەشتۈرۈش، تېخنىكىسى ئىلغار بولغان خەنزۇچە «WinDOWS3. 1» نىڭ مەشغۇلات سىستېمىسى ۋە «FOXPRO2. 6FOxwinDOWS» كۆپ ۋاستىلىك سانلىق مەلۇمات ئامبىرى تىلى ئارقىلىق سىستېمىغا تاۋۇش، سۈرەت قاتارلىق ئۇچۇرلار كىرگۈزۈلدى ھەمدە تاۋۇش ئۇلاش ئېغىزىمۇ قالدۇرۇلدى. «FOXPRO» نىڭ ياردىمى بىلەن ئىقتىدار ياخشىلىنىپ، سۈرۈشتۈرۈش سۈرئىتى تېزلىتىلدى، مەخسۇس ئۇچۇر يەتكۈزۈش سانلىق مەلۇمات ئامبىرى قۇرۇلۇپ، سانلىق مەلۇمات يەتكۈزۈش مىقدارى كېمەيتىلدى. 1994 - يىل 12 - ئاينىڭ 31 - كۈنى بۇ سىستېما ئاپتونوم رايونلۇق پەن - تېخنىكا كومىتېتى رياسەتچىلىك قىلغان باھالاپ بېكىتكەندىن كېيىن، باھالاش پىكرىدە، بۇ تەتقىقات نەتىجىسىنىڭ ئومۇمىي تېخنىكا كۆرسەتكۈچى مەملىكەت ئىچىدىكى ئىلغار سەۋىيىگە يەتكەن، دەپ قارالدى.

ئېلېكتر ترانسفورماتورى «CAD» بۇ سىستېما كومپيۇتېر بىلەن ئوتتۇرا، كىچىك ئېلېكتر ترانسفورماتورلىرىنى سۈپەتلىك لايىھىلىيەلەيدۇ ۋە قۇرۇلۇش چېرتيوژىنى سىزالايدۇ. ھەر قانداق تىپتىكى ئوتتۇرا، كىچىك ترانسفورماتورلارنى 1 تىرىللىيون ئەملي لايىھە لايىھىسىدىن ئىقتىدارى دۆلەت ئۆلچىمىگە مۇۋاپىق كېلىدىغان ھەمدە مەھسۇلاتنىڭ خام ئەشيا ماتېرىياللىرىنىڭ تەننەرخى ئاز تۆۋەن بولغان بىر گۇرۇپپا لايىھىسىنى تالالاپ چىقالايدۇ، بۇ سىستېمىدا قوللىنىلغان ترانسفورماتورنىڭ قۇرۇلمىسى ئۆۋەتتە مەملىكىتىمىزدە ئاز يېگى بولغان «S7» ۋە «S9» تىپلىق بىر يۈرۈش قۇرۇلما بولۇپ، سىلىندىرلىق ۋە دىسكىلىق كارتوچكىلىق ترانسفورماتورنى تامامەن مۇپەتلىك لايىھىلىيەلەيدۇ. 1994 - يىل 12 - ئاينىڭ 28 - كۈنى بۇ سىستېما ئاپتونوم رايونلۇق پەن - تېخنىكا كومىتېتى رياسەتچىلىك قىلغان باھالاپ بېكىتكەندىن كېيىن، باھالاش پىكرىدە، بۇ سىستېمىنىڭ تېخنىكا كۆرسەتكۈچى مەملىكەت ئىچىدە ئالدىنقى سەۋىيىگە يەتتى، كۆپ ئىشتۇن تارقالما مىقدارنىڭ ئومۇمىي ۋەزىيىتىنى ياخشىلاش ئۈمىزلى جەھەتتە، مەملىكەت ئىچىدە تۇنجى قېتىم ئوتتۇرىغا قويۇلغان بولۇپ، ناھايىتى زور قوللىنىش ئەھمىيىتىگە ئىگە، دەپ قارالدى.

لىۋ چى

شىنجاڭ ماشىنىسازلىق - ئېلېكترون تېخنىك ئىشچىلار مەكتىپى

بۇ مەكتەپ 1983 - يىلى باش زاۋۇت ئاچقان تېخنىك ئىشچىلار مەكتىپىنى قوشۇش ئارقىلىق قۇرۇلغان. 1994 - يىلنىڭ ئاخىرىغا قەدەر ئاساسىي قۇرۇلۇشىغا 10 مىليون يۈەنگە يېقىن مەبلەغ سېلىنىپ، كۆپ خىل ماشىنىسازلىق - ئېلېكترون كەسپى بويىچە تەربىيەلەپ يېتىشتۈرۈش ئىقتىدارىغا ئىگە. 200 نەچچە كۋادرات مېتىرلىق ئوقۇتۇش مۇئەسسەسى سېلىنىپ، 600 - 800 ئوقۇغۇچى سىغدىغان كۆلەمگە ئىگە بولدى.

بۇ مەكتەپ ئاز سانلىق مىللەت ئوقۇغۇچىلىرى بىلەن خەنزۇ ئوقۇغۇچىلار بىللە ئوقۇيدىغان بىرلەشمە مەكتەپ بولۇپ، 1994 - يىلى بۇ مەكتەپتە 165 ئىشچى - خىزمەتچى، 86 كەسپي تېخنىك ئىشلىدى، ستانوكچىلىق، سىلىسارلىق، قۇيمىچىلىق، كەپشەرچىلىك، توكچىلىق قاتارلىق 11 كەسىپ تەسىس قىلىندى، مەكتەپ قۇرۇلغاندىن بېرى، ئاپتونوم رايونىمىز بويىچە ماشىنىسازلىق - ئېلېكترون ساھەسىدىكى زاۋۇت - كارخانىلارغا 3892 نەپەر تۆۋەن، ئوتتۇرا دەرىجىلىك تېخنىك ئىشچى تەربىيەلەپ بەردى. مەكتەپ يوشۇرۇن كۆچمىنى ئىشقا سېلىپ، ھازىرقى ئوقۇتقۇچى ۋە ئوقۇتۇش مۇئەسسەسىلىرىدىن پايدىلىنىپ، 1985 - يىل 7 - ئايدا ئالي تېخنىكۇم سىنىپى ئېچىپ، ھەر يىلى 300 نەچچە ئوقۇغۇچى قوبۇل قىلدى ھەمدە بوغالتىرلىق، رۇس تىلى، قانۇن، ئىگىلىك باشقۇرۇش قاتارلىق كەسىپلەرنى تەسىس قىلدى، شۇنىڭ بىلەن بىر ۋاقىتتا، جەمئىيەتكە يۈزلىنىپ ئىش ئورنىغا چىقىش ئالدىدا تەربىيەلەشنى قانات يايدۇرۇپ، بوغالتىرلارنىڭ ئىش ئورنىغا چىقىش كىنىشكىسى ئېلىش كۆرسى، كومپيۇتېر كۆرسى قاتارلىق ئۈزۈن، قىسقا مۇددەتلىك تەربىيىلەش كۆرسلىرىنى ئاچتى، ئارمىيىگە ھەمكارلىشىپ ئارمىيەدىمۇ، يەرلىك ئورۇندىمۇ ئىشلىيەلەيدىغان نەچچە يۈز نەپەر ئىختىساسلىق خادىم تەربىيەلەپ بېرىپ، جايلاردىكى كارخانىلار ۋە قىسىملارنىڭ ماختىشىغا سازاۋەر بولدى. 1992 - يىلى مەكتەپ 1 مىليون 130 مىڭ يۈەن مەبلەغ سېلىنىپ، ئىشلەپچىقىرىش - پراكتىكا بىناسى سالدى. 1994 - يىلىغا

كەلگەندە، پراكتىكا قىلىش زاۋۇتىدا «350» تىپلىق خىش قويۇش ماشىنىسىنى قۇراشتۇرۇش ئىقتىدارى شەكىللەندى. 1988 - يىلى شىنجاڭ ماشىنىسازلىق - ئېلېكترون تېخنىك ئىشچىلار مەكتىپىگە ئاپتونوم رايونلۇق خەلق ھۆكۈمىتى تەرىپىدىن «ئىلغار تېخنىك ئىشچىلار مەكتىپى» دەپ نام بېرىلدى، 1989 - يىلى ماشىنىسازلىق - ئېلېكترون سانائىتى مىنىستىرلىكى تەرىپىدىن «ئىلغار تەربىيىلەش ئورنى» دەپ نام بېرىلدى.

1993 - يىل 4 - ئايدا مەكتەپتە ئۇرۇمچى «ئۇچقۇن» ماشىنىسازلىق زاۋۇتى قۇرۇلدى، بۇ زاۋۇت ئاپتونوم رايونلۇق ماشىنىسازلىق - ئېلېكترون سانائىتى نازارىتىگە بۇيسۇنۇرۇن قارايدىغان ئورۇن بولۇپ، ئاپتونوم رايونىمىز بويىچە بىردىنبىر خىش قويۇش ماشىنا گۇرۇپپىسىنى ئىشلەپچىقىرىدىغان كەسىپىي زاۋۇت. بۇ زاۋۇت مەھسۇلاتلارنىڭ سۈپىتىگە ئېتىبار بېرىدۇ، توختاۋسىز ئەمەل قىلىدۇ، خېرىدارلارنى يۇرۇشلەشكەن ھەر خىل خىش قويۇش ماشىنا گۇرۇپپىلىرى بىلەن تەمىنلەيدۇ، قۇراشتۇرۇپ سىناق تەرىقىسىدە ئىشلىتىپ كۆرۈشكە مەسئۇل بولىدۇ، يەنە مەپلىمە - سايمانلار بىلەن تەمىنلەش، تېخنىكا جەھەتتە مەسلىھەت بېرىشكە مەسئۇل بولىدۇ، خېرىدارلارغا سېتىپ بەرگەندىن كېيىن ھەر جەھەتتىن مۇلازىمەت قىلىپ، ئىشلەپچىقىرىش جەريانىدا ئۇرۇلگەن تېخنىكىلىق قىيىن مەسىلىلەرنى ھەل قىلىپ بېرىشكە مەسئۇل بولىدۇ، ئۇنىڭدىن باشقا، يەنە خېرىدارلارنىڭ پەۋقۇلئاددە تەلىپىگە ئاساسەن تېخنىكا جەھەتتە ئايرىم لايىھەلەپ ۋە ئىشلەپ بېرىدۇ.

رۇ لىيەنيىڭ

بىناكارلىق ماتېرىياللىرى

بىناكارلىق ماتېرىياللىرى سانائىتىنىڭ ئومۇمىي ئەھۋالى

1994 - يىلى ئاپتونوم رايونىمىز بويىچە بىناكارلىق ماتېرىياللىرى سانائىتىنىڭ ئومۇمىي مەھسۇلات قىممىتى (1990 - يىلدىكى ئوزگەرمەس باھا بويىچە ھىسابلاندى) 2 مىليارد 151 مىليون يۈەن (123 مىليون يۈەنلىك تۇرمۇ بۇيۇملىرى ئىچىدە) گە يېتىپ، 1993 - يىلدىكىدىن 6.17 % ئاشتى. قىسمەن ئاساسلىق مەھسۇلاتلارنىڭ مىقدارى بىر ئاز ئاشتى، لېكىن ئىقتىسادىي كۆرسەتكۈچلەر 1993 - يىلدىكىدىن كۆرۈنەرلىك تۆۋەنلەپ كەتتى، مەھسۇلاتلارنىڭ سېتىلىش نىسبىتى 95.4 % بولۇپ، 1993 - يىلدىكىدىن 3.2 % تۆۋەنلەپ كەتتى.

ئىقتىسادىي ئۇنۇم ئاپتونوم رايونىمىز بويىچە بىناكارلىق ماتېرىياللىرى كارخانىلىرىنىڭ ئىقتىسادىي ئۈنۈمى 1993 - يىلدىكىدىن كۆرۈنەرلىك تۆۋەنلىدى، بىر نەچچە كارخانىدا خېلى زىيان كۆرۈلدى. بىناكارلىق ماتېرىياللىرى سىستېمىسىدىكى مۇستەقىل ھىسابات قىلىنىدىغان 81 كارخانىنىڭ مالىيە ستاتىستىكىسىغا قارىغاندا، زىيان تارتقان كارخانا يەتتىگە يېتىپ، 1993 - يىلدىكىدىن تۆتى كۆپەيگەن، زىيان سوممىسى 8 مىليون 523 مىڭ يۈەن بولۇپ، 48.76 ھەسسە ئاشقان. سېتىش كىرىمى 567 مىليون 950 مىڭ يۈەن بولۇپ، 19.77 % تۆۋەنلەپ كەتكەن، پايدا ۋە باج 63 مىليون 906 مىڭ يۈەن بولۇپ، 60.07 % ئازىيىپ كەتكەن.

ئاساسىي قۇرۇلۇش ۋە تېخنىكا ئۆزگەرتىش ئەھۋالى1994- يىلى ئاپتونوم رايونلۇق بىناكارلىق ماتېرىياللىرى ئىدارىسىگە بۇيسۇنىدىغان كارخانىلار ئاساسىي قۇرۇلۇشقا جەمئىي 3 مىليون يۈەن مەبلەغ سالدى. شىنجاڭ سىمونت زاۋۇتىنىڭ 4 - نومۇرلۇق خۇمدانىنى كېڭەيتىپ قۇرۇش قۇرۇلۇشى دۆلەتنىڭ رەسمىي تەكشۈرۈپ ئۆتكۈزۈۋېلىشىدىن ئۆتتى. ئاپتونوم رايونىمىز بويىچە تېخنىكا ئۆزگەرتىش تۈرى 12، بۇنىڭ ئىچىدە يېڭى تۈر ئالتە، داۋاملاشتۇرۇلغان تۈر ئالتە، بۇلارغا 233 مىليون 330 مىڭ يۈەن مەبلەغ سېلىش پىلانلاندى، بۇنىڭ ئىچىدە بانكىدىن 149 مىليون 470 مىڭ يۈەن قەرز ئېلىنىدۇ، يىل ئاخىرىغىچە بەش تۈر ئورۇندىلىپ، 177 مىليون 790 مىڭ يۈەن ئىشلىتىلدى.

مەھسۇلات سۈپىتى شىنجاڭ بىناكارلىق ماتېرىياللىرى مېتاللۇرگىيلىك سۈپىتىنى نازارەت قىلىش - تەكشۈرۈش پونكتى مۇشۇ بىر يىلدا 70 سىمونت كارخانىسىنى قەرەللىك ئارىلاپ تەكشۈردى، بۇنىڭ ئىچىدە 65 كارخانا لاياقەتلىك بولۇپ، لاياقەتلىك بولۇش نىسبىتى 92.9% كە يەتتى؛ باشقا شەكىللەر بىلەن 803 مەھسۇلاتنى ھاۋالە قىلىپ تەكشۈرتتى، ئۇلارنىڭ لاياقەتلىك بولۇش نىسبىتى 87.64 % كە يەتتى. بىناكارلىق ماتېرىياللىرى ئىدارىسىگە بۇيسۇنىدىغان قاراشلىق كارخانىلارنىڭ ئەلا سۈپەتلىك مەھسۇلاتلىرىنىڭ قىممىتى 65 مىليون 80 مىڭ 70 يۈەنگە يەتتى، ئەلا سۈپەتلىك مەھسۇلاتلار قىممىتىنىڭ نىسبىتى 68.97 % بولدى؛ سۈپەتنىڭ مۇقىم ئۆسۈش نىسبىتى 92.85 % كە يېتىپ، 1993 - يىلدىكىدىن 1.19 پىرسەنتلىك رەقەم يۇقىرى بولدى. مۇشۇ بىر يىل ئىچىدە ئون سىمونت زاۋۇتىنىڭ كومپيۇتېر بىلەن تىزگىنلەش تېخنىكىسىنى قوللىنىش تۈرى تەكشۈرۈپ ئۆتكۈزۈۋېلىشتىن ئۆتتى؛ بەش پەن تەتقىقات تۈرى باھالاپ بېكىتىشتىن ئۆتتى. ئۈچ كارخانىنىڭ ئۈچ مەھسۇلاتى «ئاپتونوم رايونىمىز بويىچە داڭلىق، ئەلا سۈپەتلىك مەھسۇلات» دېگەن نامغا ئېرىشتى. شىنجاڭ سىمونت زاۋۇتىدا ئىشلەپچىقىرىلغان 425 -

نومۇرلۇق، 525 - نومۇرلۇق سېمونت جۇڭگو سېمونت مەھسۇلاتلىرىنىڭ سۈپىتىنى تەكشۈرۈپ گۇۋاھلىق بېرىش كومىتېتىنىڭ گۇۋاھلىق بېرىشىدىن ئۆتتى.

مېتاللوقىد كانلىرى چاقىلىق ناھىيىلىك تاشپاختا كېنى مەملىكەت بويىچە چوڭ تېپتىكى 2 - دەرىجىلىك بىناكارلىق ماتېرىياللىرى كارخانىلىرى قاتارىدىن ئورۇن ئېلىپ، ئاپتونوم رايونىمىز بويىچە 2 - چوڭ بىناكارلىق ماتېرىياللىرى كارخانىسى بولۇپ قالدى.

پەن تەتقىقات، لايىھەلەش، گېئولوگىيە تەكشۈرۈش ئەھۋالى شىنجاڭ بىناكارلىق ماتېرىياللىرى پەن تەتقىقات ئورنى ئۈستىگە ئالغان پەن تەتقىقات تۈرى 17، تەكشۈرۈپ ئۆلچىگەن ۋە سىناپ كۆرگەن مەھسۇلات 1124 بولۇپ، 935 مىڭ يۈەن كىرىم قىلدى. شىنجاڭ بىناكارلىق ماتېرىياللىرى لايىھەلەش يۇرتى مۇشۇ يىلى مەككىز لايىھەلەش تۈرىنى ئۈستىگە ئالدى. شىنجاڭ بىناكارلىق ماتېرىياللىرىنى گېئولوگىيىلىك تەكشۈرۈش باش ئەترىتىنىڭ مەھسۇلات قىممىتى 7 مىليون 400 مىڭ يۈەنگە يەتتى، بۇنىڭ ئىچىدە دۆلەت ئاجراتقان گېئولوگىيىلىك تەكشۈرۈش خراجىتى 2 مىليون 622 مىڭ يۈەن، جەمئىيەتتىن يىغىلغىنى 4 مىليون 778 مىڭ يۈەن. مۇشۇ بىر يىل ئىچىدە بىر نۇسخا قىدىرىپ تەكشۈرۈش دوكلاتى، ئۈچ نۇسخا تەپسىلىي تەكشۈرۈش دوكلاتى تۈزۈپ چىقىلدى؛ بىر نۇسخا ئارىلىق دوكلاتى، ئالتە نۇسخا قۇرۇلۇش قىلىدىغان ئورۇننى كۆرۈش، باھالاش دوكلاتى تاپشۇرۇلدى؛ ئۈچ نۇسخا تەپسىلىي تەكشۈرۈش لايىھىسى، بىر نۇسخا ئومۇمىيۈزلۈك تەكشۈرۈش لايىھىسى يېزىپ چىقىلدى.

ئېكسپورت ئارقىلىق تاشقى پىرېۋوت يارىتىش ئەھۋالى 1994 - يىلى ئاپتونوم رايونىمىزنىڭ بىناكارلىق ماتېرىياللىرى ساھەسىدە ئېكسپورت ئارقىلىق يارىتىلغان تاشقى پىرېۋوت 2 مىليون ئامېرىكا دوللىرىغا يەتتى.

چېك لېپى

تېخنىكا ئۆزگەرتىش ئەھۋالى

1. ئىدارىگە بۇيۇسىتە قاراشلىق كارخانىلارنىڭ تېخنىكا ئۆزگەرتىش قۇرۇلۇشى

1994 - يىلى ئاپتونوم رايونلۇق بىناكارلىق ماتېرىياللىرى ئىدارىسىگە بۇيۇسىتە قاراشلىق كارخانىلاردىن شىنجاڭ سېمونت زاۋۇتى، شىنجاڭ بىناكارلىق ماتېرىياللىرى فار فور زاۋۇتى، شىنجاڭ بىناكارلىق خىمىيە سانائىتى باش زاۋۇتىنىڭ ئىشلەپچىقىرىش تۈرى، لوپ ناھىيىلىك سېمونت زاۋۇتىنىڭ تېخنىكا ئۆزگەرتىش تۈرى، ئىلى ئوبلاستلىق سېمونت زاۋۇتىنىڭ تېخنىكا ئۆزگەرتىش تۈرى، ئاقسۇ شەھەرلىك سېمونت زاۋۇتىنىڭ تېخنىكا ئۆزگەرتىش تۈرى، «ۋېنگۇاڭ» سېمونت زاۋۇتىنىڭ ئۈنۈمبرسال ئېنېرگىيە تېجەش تېخنىكا ئۆزگەرتىش قۇرۇلۇشى، ئاقسۇ كونا شەھەر ناھىيىسىنىڭ 200 كۋادرات مېتىرلىق تامغا چاپلىنىدىغان، يەرگە يانتۇزۇلىدىغان خىش بىناكارلىق ماتېرىياللىرى فار فور زاۋۇتىنىڭ ئوتقا چىداملىق ئالىي دەرىجىلىك ماتېرىيال ئىشلەپچىقىرىش لىنىيىسى. تۆۋەن دەرىجىلىك تۈرلەر شىنجاڭ سېمونت زاۋۇتىنىڭ مەككىز تۈرىنى، شىنجاڭ بىناكارلىق خىمىيە سانائىتى باش زاۋۇتىنىڭ ئىككى تۈرىنى، شىنجاڭ بىناكارلىق ماتېرىياللىرى فار فور زاۋۇتىنىڭ ئىككى تۈرىنى ئۆز ئىچىگە ئالىدۇ.

1994 - يىلى بىناكارلىق ماتېرىياللىرى ئىدارىسىگە بۇيۇسىتە قاراشلىق كارخانىلار تېخنىكا ئۆزگەرتىش ئۆچۈن جەمئىي 35 مىليون 734 مىڭ 100 يۈەن مەبلەغ سالدى، بۇنىڭ ئىچىدە يۇقىرى دەرىجىلىك تۈرلەرگە 21 مىليون 414 مىڭ 800 يۈەن، تۆۋەن دەرىجىلىك تۈرلەرگە 14 مىليون 319 مىڭ 300 يۈەن سېلىنىدى. بۇ مەبلەغنىڭ بانكىدىن قەرز ئېلىنغىنى 28 مىليون 134 مىڭ 100 يۈەن، ئۆزلىرى جۇغلىغىنى 7 مىليون 600 مىڭ يۈەن. شىنجاڭ سېمونت زاۋۇتىغا 14 مىليون 50 مىڭ يۈەن، شىنجاڭ بىناكارلىق خىمىيە سانائىتى باش زاۋۇتىغا 250 مىڭ يۈەن، شىنجاڭ بىناكارلىق ماتېرىياللىرى فار فور زاۋۇتىغا 21 مىليون 434 مىڭ 100 يۈەن مەبلەغ سېلىنىدى.

35 مىليون 734 مىڭ 100 يۈەن مەبلەغنىڭ 3 مىليون 104 مىڭ يۈەنى مەھسۇلاتنى ئاشۇرۇشقا، 2 مىليون 623 مىڭ يۈەنى ئېنېرگىيە مەنبەسىنى تېجەشكە، 3 مىليون 214 مىڭ يۈەنى باشقىلارنى تېجەشكە، 16 مىليون 277 مىڭ 800 يۈەنى مەھسۇلات تۈرىنى كۆپەيتىشكە، 5 مىليون 415 مىڭ يۈەنى مەھسۇلات سۈپىتىنى ئۆستۈرۈشكە، 1 مىليون 400 مىڭ يۈەنى ئۆچ خىل كىرەكسىز نەرسىنى تىزگىنلەشكە، 3 مىليون 700 مىڭ 300 يۈەنى باشقا ئىشلارغا ئىشلىتىلدى.

2. نۆۋەتلىق تېخنىكا ئۆزگەرتىش تۈرلىرى

1994 - يىلى بىناكارلىق ماتېرىياللىرى ساھەسىدە جەمئىي 12 نۆۋەتلىق تۈر (بىناكارلىق ماتېرىياللىرى ئىدارىسىگە بۇيۇسىتە قاراشلىق كارخانىلارنىڭ ئۆچ تۈرىنى ئۆز ئىچىگە ئالىدۇ) يولغا قويۇلدى، بۇنىڭ ئىچىدە داۋاملاشتۇرۇلغان تۈر ئالتە، يېڭى تۈر ئالتە. 12 تۈر مۇنۇلار: بايىنغولىن ئوبلاستلىق سېمونت زاۋۇتىنى باشقا جايغا يۆتكەپ ئۆزگەرتىش قۇرۇلۇشى، گۈجۇك ناھىيىلىك سېمونت زاۋۇتى ئايلانما خۇمدىنىنىڭ ئىشلەپچىقىرىش لىنىيىسىنى ئۆزگەرتىش تۈرى، لوپ ناھىيىلىك سېمونت زاۋۇتىنىڭ تېخنىكا ئۆزگەرتىش تۈرى، ئىلى ئوبلاستلىق سېمونت زاۋۇتىنىڭ تېخنىكا ئۆزگەرتىش تۈرى، ئاقسۇ شەھەرلىك سېمونت زاۋۇتىنىڭ تېخنىكا ئۆزگەرتىش تۈرى، «ۋېنگۇاڭ» سېمونت زاۋۇتىنىڭ ئۈنۈمبرسال ئېنېرگىيە تېجەش تېخنىكا ئۆزگەرتىش قۇرۇلۇشى، ئاقسۇ كونا شەھەر ناھىيىسىنىڭ 200 كۋادرات مېتىرلىق تامغا چاپلىنىدىغان، يەرگە يانتۇزۇلىدىغان خىش

ئىشلەپچىقىرىش لىنىيىسى، جېمىنەي ناھىيىلىك ئالاھىدە سېمونت زاۋۇتىنىڭ تېخنىكا ئۆزگەرتىش قۇرۇلۇشى، خوشۇت ناھىيىلىك 2 - يېنىك سانائەت ئىدارىسىنى رۇدا تاللاش زاۋۇتىنىڭ گرانىت بىناكارلىق ماتېرىياللىرىنى پىششىقلاپ ئىشلەش تۇرى، شىنجاڭ بىناكارلىق ماتېرىياللىرى فار فور زاۋۇتىنىڭ ئوتقا چىداملىق ئالمىي دەرىجىلىك ماتېرىيال ئىشلەپچىقىرىش لىنىيىسى، شىنجاڭ سېمونت زاۋۇتىنىڭ نېفىت قۇدۇقى سېمونتىنى ئۈنۈمبرسال مۇكەممەللەشتۈرۈش قۇرۇلۇشى، شىنجاڭ سېمونت زاۋۇتىنىڭ تۆلۈقلۇق ئۆزگىتىش ماشىنىسى. بۇلاردىن 1994 - يىلى بەشى ئورۇنداldى.

12 تۈرگە جەمئىي 233 مىليون 330 مىڭ يۈەن مەبلەغ سېلىش پىلانلانغانىدى، ئەمەلىيەتتە، 177 مىليون 790 مىڭ يۈەن سېلىندى،

بۇ تۈرلەرنىڭ ھەممىسى ئورۇندالغاندىن كېيىن، قوشۇلىدىغان يىللىق ئىشلەپچىقىرىش ئىقتىدارى مۇنداق بولدى: سېمونت 310 مىڭ تونىنا، تامغا چاپلىنىدىغان، يەرگە يانتۇزۇلىدىغان خىش 200 كۋادرات مېتر، گرانىت قالدۇقى 1500 كۇب مېتر، تاختا ماتېرىيال 20 مىڭ كۋادرات مېتر، ئوتقا چىداملىق ئالمىي دەرىجىلىك ماتېرىيال 15 مىڭ تونىنا.

ژۇ ژېنجۇن

بىناكارلىق ماتېرىياللىرى ئىشلەپچىقىرىش ئىجازەتنامىسى ئالماشتۇرۇلدى

1994 - يىلنىڭ ئاخىرىغا قەدەر ئاپتونوم رايونىمىزدىكى 109 بىناكارلىق ماتېرىياللىرى ئىشلەپچىقىرىش كارخانىسى ئىشلەپچىقىرىش ئىجازەتنامىسى ئالدى، بۇنىڭ ئىچىدە سېمونت كارخانىسى 93 بولۇپ، ئاپتونوم رايونىمىزدىكى مۇشۇ خىل كارخانا ئومۇمىي سانىنىڭ 77.5 پىرسەنتىنى ئىگىلەيدۇ؛ بېتون - سېمونت ياسالمىلىرى ئىشلەپچىقىرىش كارخانىسى ئون بولۇپ، ئاپتونوم رايونىمىزدىكى مۇشۇ خىل كارخانا ئومۇمىي سانىنىڭ 38.5 پىرسەنتىنى ئىگىلەيدۇ؛ ماي قەغەز ئىشلەپچىقىرىش كارخانىسى تۆت بولۇپ، ئاپتونوم رايونىمىزدىكى مۇشۇ خىل كارخانا ئومۇمىي سانىنىڭ 13 پىرسەنتىنى ئىگىلەيدۇ؛ ئەينەك ئىشلەپچىقىرىش كارخانىسى بىر؛ تاشپاختا ياسالمىلىرى ئىشلەپچىقىرىش كارخانىسى بىر بولۇپ، ئاپتونوم رايونىمىزدىكى مۇشۇ خىل كارخانا ئومۇمىي سانىنىڭ 25 پىرسەنتىنى ئىگىلەيدۇ.

ئىشلەپچىقىرىش ئىجازەتنامىسىنىڭ كۆچكە ئىگە مۇددىتى بەش يىل. 1994 - يىلىي سېمونت مەھسۇلاتلىرى. ئىشلەپچىقىرىش ئىجازەتنامىسىنى ئالماشتۇرۇش خىزمىتى باشلاندى، ئاپتونوم رايونىمىز بويىچە 85 كارخانىنىڭ سېمونت مەھسۇلاتلىرى ئىشلەپچىقىرىش ئىجازەتنامىسىنى ئالماشتۇرۇش مۇددىتى توشقاندى، 1994 - يىلنىڭ ئاخىرىغىچە 57 كارخانىنىڭ ئالماشتۇرۇلۇپ بولدى، ئۇلار مۇشۇ خىلدىكى كارخانىلارنىڭ 1.67 پىرسەنتىنى ئىگىلەيدۇ. ئۇنىڭدىن باشقا، بىر سېمونت كارخانىسى ۋە بىر تاشپاختا ياسالمىلىرى كارخانىسى يېڭى ئىجازەتنامە ئالدى.

جياڭ كېڭباڭ

يېڭى بىناكارلىق ماتېرىياللىرى

994 - يىلى ئاپتونوم رايونىمىزنىڭ بىناكارلىق ماتېرىياللىرى ساھەسىدە ئاپتونوم رايون دەرىجىلىك يېڭى مەھسۇلاتلارنى باھالاپ بېكىتىشتىن ئۆتكەن مەھسۇلات بەش، ئۇلار: شىنجاڭ «خۇاپۇ» ساپال كۆمىلاچ زاۋۇتىنىڭ ساپال كۆمىلاچ، ساپال قۇم، ساپال كۆمىلاچتىن ئىشلەنگەن كىچىك كاۋاك خىش، سانجى ئاپتونوم ئوبلاستلىق «چاكلۇك» بىرلەشمە سېمونت زاۋۇتىنىڭ رەسمىي سىلىكاتلىق سېمونتى ۋە ئۇرۇمچى شەھەرلىك «دالا» ئىقتىسادىي تەرەققىيات شىركىتىنىڭ «ZS» تىپلىق ئەۋرىشىم ئالىيومىن سىلىكاتلىق كۆپتۇرمە ئىسقلىق ساقلاش ماتېرىيالى.

لىيۇ چى

سېمونت ئىشلەپچىقىرىش ساھەسىنىڭ كومپيۇتېر بىلەن تىزگىنلەش تېخنىكىسىنى كېڭەيتىش ۋە قوللىنىش ئەھۋالى

1991 - يىل 12 - ئايدا ئاپتونوم رايونلۇق ئىقتىساد كومىتېتى، پەن - تېخنىكا كومىتېتى، بىناكارلىق ماتېرىياللىرى ئىدارىسى مۇناسىۋەتلىك مۇتەخەسسىسلەرنى تەشكىللەپ ئىسپاتلىغاندىن كېيىن، ئاپتونوم رايونىمىزنىڭ سېمونت ساھەسىدە كومپيۇتېر بىلەن تىزگىنلەش تېخنىكىسىنى كېڭەيتىش ۋە قوللىنىشنى قارار قىلغانىدى. 1994 - يىلنىڭ ئاخىرىغا قەدەر جەمئىي 10 مىليون يۈەندىن كۆپرەك مەبلەغ سېلىنىپ، 41 سېمونت كارخانىسىنىڭ 90 تارماق تۈرىدە كېڭەيتىلىپ بولدى، بۇنىڭ ئىچىدە خام ماتېرىيال تۈرى 36، ئىسسىق ساقلاش ماتېرىيال تۈرى 13، ئوراش - قاچىلاش تۆلچەش تۈرى 23، سۇ قوشۇپ كۆمۈلاچلاش تۈرى سەككىز، ئۆزگىتىش ماشىنىسى سەككىز. بۇلاردىن باشقا يەنە ئىككى زاۋۇتتا مەركەزلەشتۈرۈپ باشقۇرۇش - تىزگىنلەش ئىشقا ئاشۇرۇلدى. ئاپتونوم رايونىمىز بويىچە سېمونت ساھەسىدە كومپيۇتېرنى قوللىنىش نىسبىتى 43% كە يەتتى، بۇ كارخانىلارنىڭ ئىشلەپچىقىرىش ئىقتىدارى ئاپتونوم رايونىمىز بويىچە يىللىق سېمونت ئىشلەپچىقىرىش مىقدارىنىڭ 80 پىرسەنتىنى ئىگىلىدى. يىللىق ئونۈمبرسال ئىقتىسادىي ئۈنۈم 10 مىليون يۈەندىن كۆپ بولدى ھەمدە ئەمگەك شارائىتى ياخشىلاندى، چاڭ - توزانلارنىڭ بۇلغىشى ئازىيىپ،

كارخانىلارنىڭ باشقۇرۇش سەۋىيىسى ئۆستى. يۇقىرىقى تۈرلەر يولغا قويۇلغاندىن كېيىن، تېخنىكا تەكشۈرۈش كۆرسەتكۈچ ئەھۋالى مۇنداق بولدى: ئۇۋاپ چىقىرىلغان خام ماتېرىيال كالتسىيلىق كاربون تەڭشەلمىسىنىڭ لايىقەتلىك بولۇش نىسبىتى ئوتتۇرا ھېساب بىلەن % 22.14، ئۇۋاپ چىقىرىلغان سېمونت كۈڭگۈرت(II) ئوكسىدىنىڭ لايىقەتلىك نىسبىتى ئوتتۇرا ھېساب بىلەن % 37.2 ئۆستى، سېمونت ئىشلەشتە ئۇلچەملىك كۆمۈر سەرپىياتى ئوتتۇرا ھېساب بىلەن % 15 ئازايدى، ئىسسىق ساقلاش ماتېرىياللىرىنىڭ چىڭلىقى ئوتتۇرا ھېساب بىلەن 3.715 پاسكال، ماشىنىلاشقان ئۆرە خۇمدانىنىڭ ئىشلەپچىقىرىش مىقدارى ئوتتۇرا ھېساب بىلەن % 20.5 ئۆستى، خالتىغا قاچىلانغان سېمونت ئېغىرلىقىنىڭ لايىقەتلىك نىسبىتى % 98 تىن يۇقىرى بولدى.

سۇن يۈڭمېي

شىنجاڭ سېمونت زاۋۇتىنىڭ 4 - نومۇرلۇق خۇمدىنىنى كېڭەيتىپ قۇرۇش قۇرۇلۇشى دۆلەتنىڭ رەسمىي تەكشۈرۈپ ئۆتكۈزۈۋېلىشىدىن ئۆتتى

1994 - يىل 9 - ئاينىڭ 23 - كۈنى دۆلەتنىڭ نۆۋەتلىك قۇرۇلۇشى بولغان شىنجاڭ سېمونت زاۋۇتىنىڭ 4 - نومۇرلۇق خومدىنىنى كېڭەيتىپ قۇرۇش قۇرۇلۇشى دۆلەتنىڭ رەسمىي تەكشۈرۈپ ئۆتكۈزۈۋېلىشىدىن ئۆتتى. بۇ قۇرۇلۇش 1989 - يىل 11 - ئايدا باشلىنىپ، 1992 - يىل 9 - ئاينىڭ 20 - كۈنى خۇمدان سىستېمىسى بىر قېتىمدىلا مۇۋەپپەقىيەتلىك ھالدا دۆلەت تەستىقلىغان 36 ئايلىق ئىش مۇددىتىدىن ئىككى ئاي بۇرۇن ئىشقا كىرىشتى. قۇرۇلۇشنىڭ لايىقەتلىك نىسبىتى % 100 كە، ئۈنۈمۈبرسال سۇيۇقتلىك بولۇش نىسبىتى % 90.9 كە يەتتى. قۇرۇلۇشقا جەمئىي 360 مىليون يۈەن مەبلەغ سېلىنغان بولۇپ، مەملىكىتىمىزدىكى شۇ مەزگىلدە قۇرۇلغان ئوخشاش كۆلەملىك زامانىۋى يېڭى ئىشلەپچىقىرىش لىنىيىلىرى ئىچىدە مەبلەغ ئەڭ ئاز كەتتى. ئېنېرگىيە تېجەپ، سەرپىياتنى تۆۋەنلىتىش ئاساسىي يېتەكچى ئىدىيە قىلىنىپ، تاللاش شەكلى قوللىنىلىپ، چەت ئەللەرنىڭ كۆپ خىل تېخنىكىسى كىرگۈزۈلگەن بۇ تۈرنىڭ تېخنىكىسى ئىلغار، لاينىمىسى، قۇرۇلۇش سۈپىتى ياخشى بولۇپ، سېمونت ماتېرىياللىرىنىڭ ئىستىقلىق سەرپىياتى ۋە ئۈنۈمبرسال توك سەرپىياتى 80 - يىللاردىكى خەلقئارا ئىلغار سەۋىيىلىك ئىشلەپچىقىرىش لىنىيىسىنىڭكىگە يەتتى. كېڭەيتىپ قۇرۇش قۇرۇلۇشىدا قولغا كەلتۈرۈلگەن ئىلا نەتىجىلەرنى ۋە بارلىق قۇرۇلۇش خادىملىرىنىڭ خالىس تۆھپە قوشقان «شىنجاڭ تۆمۈر ئادىمى»لىق روھىنى تەقدىرلەش ئۈچۈن، دۆلەتلىك قۇرۇلۇش ماتېرىياللىرى ئىدارىسى، ئاپتونوم رايونلۇق خەلق مۇكۈمىتى ئومۇمىي ئۇقتۇرۇش چىقىرىپ مۇكاپاتلاش ۋە تەقدىرلەشنى قارار قىلدى.

جىلگە شىلگە

چاقىلىق ناھىيىلىك تاشپاختا كېنى ئۆستۈرۈلۈپ چوڭ كارخانا قىلىندى

دۆلەتلىك كارخانىلارنىڭ تۈرىنى ئايرىش رەھبەرلىك - ماسلاشتۇرۇش گۇرۇپپىسىنىڭ تەكشۈرۈشى ئارقىلىق چاقىلىق ناھىيىلىك تاشپاختا كېنى ئۆستۈرۈلۈپ، 1994 - يىل 12 - ئايدا 2 - دەرىجىلىك چوڭ تاشپاختا كارخانىسى قىلىندى. بۇ، ئاپتونوم رايونىمىزنىڭ 2 - چوڭ بىناكارلىق ماتېرىياللىرى كارخانىسى (بىرىنچىسى باينىغولىن موڭغۇل ئاپتونوم ئوبلاستلىق تاشپاختا كېنى) ھېسابلىنىدۇ، بۇ كان 1959 - يىلى ئېچىلغان بولۇپ، ئاپتونوم رايونىمىز بويىچە ئەڭ بالدۇر قۇرۇلغان تاشپاختا كارخانىلىرىنىڭ بىرى، ھازىر 41 مىليون 955 مىڭ 800 يۈەن تۇراقلىق مۈلكى، 1300 ئىشچى - خىزمەتچىسى بار بولۇپ، يىلىغا 35 مىڭ تونا تاشپاختا ئىشلەپچىقىرىدۇ.

چېن يۈ

باينىغولىن ئوبلاستلىق سېمونت زاۋۇتىنى باشقا جايغا يۆتكەپ ئۆزگەرتىش قۇرۇلۇشى پۈتتى

1994 - يىل 9 - ئاينىڭ 7 - كۈنى باينىغولىن ئوبلاستلىق سېمونت زاۋۇتىنى باشقا جايغا يۆتكەپ ئۆزگەرتىش قۇرۇلۇشى پۈتتى ھەمدە ئوت يېقىلىپ ماشىنىلار سىنالدى. بۇ زاۋۇت مۇشۇ يىلى 4000 نەچچە تونىنا سېمونت ئىشلەپچىقاردى. باينىغولىن ئوبلاستلىق سېمونت زاۋۇتى يىلىغا 1 مىليون 150 مىڭ تونىنا سېمونت ئىشلەپچىقىرىدىغان ماشىنىلاشقان ئۆرە خۇمدان، 60 - يىللارنىڭ باشلىرىدا بۇ زاۋۇت كورلا شەھىرىنىڭ 1.5 كىلومېتر غەربىي قىسمىغا جايلاشقانىدى، كېيىن كورلا شەھىرىنىڭ تەرەققىي قىلىشىغا ئەگىشىپ شەھەرنىڭ ئوتتۇرىسىدا قالغان، 1983 - يىلىدىن باشلاپ چاڭ - تۇزانىنى تازىلاش ئۈچۈن زور مىقدارda مەبلەغ سېلىنىپ ئۆزگەرتىلگەن بولسىمۇ، شەھەر مۇھىتىنى يەنىلا ئىغىر دەرىجىدە بۇلغاپ كەلگەنىدى. 1992 - يىل 8 - ئايدا بۇ زاۋۇتنى باشقا جايغا يۆتكەپ ئۆزگەرتىپ، ئەسلىدىكى يانجىش، خام ماتېرىياللار، كۆيدۈرۈش سىستېمىلىرىنى شەھەر رايونىدىن 24 كىلومېتر يىراقلىقتىكى دۆڭگە يۆتكىگەندىن بېرى، يىللىق سېمونت ئىشلەپچىقىرىش ئىقتىدارى ئۆسۈپ 150 مىڭ تونىنا يەتتى، قۇرۇلۇشقا جەمئىي 46 مىليون 800 مىڭ يۈەن مەبلەغ سېلىنىدى.

سۇن يۈڭمېي

خىمىيە سانائىتى

خىمىيە سانائىتىنىڭ ئومۇمىي ئەھۋالى

1994 - يىلى ئاپتونوم رايونىمىز بويىچە خىمىيە سانائىتى سىستېمىسىدىكى كارخانا 139 غا يەتتى، مۇشۇ بىر يىلدا يارىتىلغان سانائەت ئومۇمىي مەھسۇلات قىممىتى 2 مىليارد 183 مىليون يۈەن (1990 - يىلدىكى ئوزگەرمەس باھا بويىچە ھېسابلاندى) گە يېتىپ، 1993 - يىلدىكىدىن %27.28 ئاشتى، ئىشلەپچىقىرىش پىلانى ئومۇمىيۈزلۈك ئورۇندالدى. بۇنىڭ ئىچىدە ئاپتونوم رايونلۇق خىمىيە سانائىتى ئىدارىسىگە بىۋاستە قاراشلىق كارخانىلارنىڭ سانائەت ئومۇمىي مەھسۇلات قىممىتى 664 مىليون يۈەنگە يېتىپ، 1993 - يىلدىكىدىن %27.4 ئاشتى. مىللىشتۇرۇشقا بولىدىغان 20 خىل ئاساسلىق خىمىيە سانائىتى مەھسۇلاتى ئىچىدە 17 خىلىنىڭ مەھسۇلات مىقدارى ھەر خىل دەرىجىدە ئاشتى، بۇنىڭ ئىچىدە سۇلفات كىسلاتاسى، ساپ شۇلتا، ئىشقارىي سۇلفىد، سۇسىز ناترىي سۇلفات، ئامموني فوسفات، ئادەتتىكى كالتسىي سۇپېرفوسفات، ئاپتوموبىل بالونى قاتارلىق مەھسۇلاتلارنىڭ ئوتتۇرىچە ئېشىش نىسبىتى %20 تىن يۇقىرى بولدى؛ تۇز كىسلاتاسى، فورمالدېگىد، ئىشەك ھارۇسى ئامبىرىدىن ئىبارەت ئۇچ خىل مەھسۇلاتنىڭ مىقدارى 1993 - يىلدىكىدىن بىر ئاز تۆۋەنلىدى، خام چوت ئىچىدىكى ناھىيىدىن يۇقىرى دۆلەت ئىلكىدىكى 28 كارخانىنىڭ پايدىسى ۋە ببجى 42 مىليون 430 مىڭ يۈەن بولدى.

1994 - يىلى ئاپتونوم رايونىمىزدىكى 139 خىمىيە سانائىتى كارخانىسى ئىچىدە، چوڭ، ئوتتۇرا كارخانا 17 بولۇپ، ئومۇمىي سانىنىڭ 12.23 پىرسەنتىنى، مەھسۇلات قىممىتى خىمىيە سانائىتى ئومۇمىي مەھسۇلات قىممىتىنىڭ 76.6 پىرسەنتىنى ئىگىلىدى؛ كىچىك كارخانا 122 بولۇپ، %87.77 نى، مەھسۇلات قىممىتى %23.4 نى ئىگىلىدى. كەسىپ قۇرۇلمىسى جەھەتتە، 139 كارخانا ئىچىدە ئاساسىي خىمىيە سانائىتى خام ئەشيا ئىشلەيدىغان كارخانا 62 بولۇپ، %44.6 نى، مەھسۇلات قىممىتى %26.42 نى ئىگىلىدى؛ خىمىيۋى ئوغۇت ئىشلەپچىقىرىش كارخانىسى 19 بولۇپ، %13.67 نى، مەھسۇلات قىممىتى %41.09 نى ئىگىلىدى؛ ئورگانىك خىمىيە بۇيۇملىرىنى ئىشلەپچىقىرىش كارخانىسى 18 بولۇپ، %12.95 نى، مەھسۇلات قىممىتى %6.77 نى ئىگىلىدى؛ كاۋچۇك بېشىشقىلاش كارخانىسى 23 بولۇپ، %16.55 نى، مەھسۇلات قىممىتى %16.29 نى ئىگىلىدى؛ بىرىكمە ماتېرىيال، ئالاھىدە خىمىيە بۇيۇملىرى ئىشلەپچىقىرىش كارخانىسى ۋە خىمىيە سانائىتى ماشىنىلىرى، خىمىيە سانائىتى ھېنالىرىنى قۇراشتۇرۇش قاتارلىق كارخانىلار 17 بولۇپ، %12.23 نى، مەھسۇلات قىممىتى %9.43 نى ئىگىلىدى.

1994 - يىلى 140 مىڭ تونناغا يېتىدىغان قۇرۇلۇشنىڭ ئاساسلىق قۇرۇلۇشى ئاساسىي جەھەتتىن پۈتۈپ، ئېتىبارغا ئېلىپ پارچىلاش قۇرۇلمىسى ئاساسىي جەھەتتىن تاماملاندى؛ ئۇرۇمچى نېفىت خىمىيە سانائىتى باش زاۋۇتى پولىئېستېر قۇرۇلۇشنىڭ 2 - قارارلىق قۇرۇلۇشى ئوگۈشلۇق ئېلىپ بېرىلدى، 2 - يۈۋش 300 مىڭ تونناغا يېتىدىغان ئامميياك، 520 مىڭ تونناغا ئورىيە خىمىيۋى ئوغۇت قۇرۇلۇشى 12 - ئايدا رەسمىي باشلاندى؛ شىنجاڭ قۇمۇل شۇلتا زاۋۇتى 9 - ئايدا 72 سائەتلىك تەكشۈرۈشتىن ئۆتتى، كۇندىلىك مەھسۇلاتى لايىھىدىكى ئىقتىدارىدىن %5 يۇقىرى بولدى.

1994 - يىلى شىنجاڭ خىمىيە سانائىتى سىستېمىسىدىكى تۈنجى ھەسسىدارلىق تۈزۈمىدىكى كارخانا — شىنجاڭ «لىيەندا» سودا - سانائەت ھەسسىدارلىق چەكلىك شىركىتى تۈرپان چىجان خىمىيە سانائىتى باش زاۋۇتىدا قۇرۇلدى.

1994 - يىلى خىمىيە سانائىتى كارخانىلىرىنىڭ تاشقى سودىسى تەرەققىي قىلدى، ئەنئەنىۋى ئېكسپورت تاۋىرى بولغان ناترىي سۇلفىد، ئىشقارىي سۇلفىددىن باشقا، «كوئىنلۇن» ۋە «تېبەركۆچ» ماركىلىق بالون پاكىستان بازىرىغا، سىر مۇستەقىل دۆلەتلەر بىرلەشمىسى بازىرىغا كىردى. خىمىيە سانائىتىنىڭ ئېكسپورت ئومۇمىي سوممىسى 15 مىليون 780 مىڭ ئامبېركا دوللىرىغا يېتىپ، ئاپتونوم رايونىمىزنىڭ ئېكسپورت ئومۇمىي سوممىسىنىڭ 2.7 پىرسەنتىنى ئىگىلىدى، 1993 - يىلدىكىدىن %15.9 ئاشتى. ئاساسلىق ئېكسپورت مەھسۇلاتىنىڭ ئېكسپورت قىلىش ئەھۋالى مۇنداق بولدى: ناترىي سۇلفىد 21 مىڭ 869 تونىنا، 1 مىليون 460 مىڭ ئامبېركا دوللىرى؛ ئىشقارىي سۇلفىد 3530 تونىنا، 630 مىڭ ئامبېركا دوللىرى؛ لىتىي كاربونات 103 تونىنا، 340 مىڭ ئامبېركا دوللىرى؛ سىر 358 تونىنا، 470 مىڭ ئامبېركا دوللىرى؛ بالون 2451 يۈرۈش، 89 مىڭ ئامبېركا دوللىرى.

1994 - يىلىنىڭ ئاخىرىغا قەدەر، ئۇرۇمچى نېفىت خىمىيە سانائىتى باش زاۋۇتى، شىنجاڭ «تەڭرىتاغ» خىمىيە سانائىتى زاۋۇتى، تۈرپان چىجان خىمىيە سانائىتى باش زاۋۇتى، شىنجاڭ كاۋچۇك زاۋۇتى، ئۇرۇمچى بالون زاۋۇتى، جۇڭگو خىمىيە سانائىتى قۇرۇلۇش باش شىركىتىنىڭ شىنجاڭ شۆبە شىركىتىدىن ئىبارەت ئالتە كارخانا ئۆز ئالدىغا ئېكسپورت - ئىمپورت قىلىش ھوقۇقىغا ئېرىشتى.

1994 - يىلى ئاپتونوم رايونىمىزنىڭ خىمىيە سانائىتىدە

ساقلانغان ئاساسلىق مەسىلىلەر: بىرىنچى، ناشقى مۇھىت تېخى تۈپتىن ياخشىلانمىدى. كارخانىلارنىڭ ئىگىسلىك باشقۇرۇشى بىر قەدەر قىيىن، كارخانىلارنىڭ تۈزاقمىز مەبلىغى ئومۇميۈزلۈك جىددىي بولدى، خام ئەشيا، ئېنېرگىيىلەرنىڭ باھاسى زىيادە ئۆسۈپ كەتتى. ئىگىلىك باشقۇرۇش مۇھىتىنىڭ تەسىرى ۋە كارخانىلارنىڭ ئىچكى باشقۇرۇش جەھەتتىكى مەۋجۇدلىرى تۈپەيلىدىن، ئاپتونوم رايونىمىز خىمىيە سانائىتىنىڭ ئىقتىسادىي ئۈنۈمى ئانچە ياخشى بولمىدى. ئىككىنچى، كارخانىلارنىڭ ئىچكى باشقۇرۇشى بوش. سۈپەت مۇقىم بولماسلىق، سەرپىيات يۇقىرى بولۇش، ۋەقە كۆپەيىش قاتارلىق باشقۇرۇش ياخشى بولماسلىق مەۋجۇدىن پەيدا بولغان ئىسرافچىلىق، زىيان بىر قىسىم كارخانىلارنىڭ ئىقتىسادىي ئۈنۈمى ناچارلىشىپ كېتىشىنىڭ ئاساسلىق مەۋجۇدلىرىنىڭ بىرى.

گاۋ جۇنچاڭ

ئاساسىي قۇرۇلۇش ۋە تېخنىكا ئۆزگەرتىش ئەھۋالى

1994 - يىلى ئاپتونوم رايونىمىزنىڭ يەرلىك خىمىيە سانائىتى سىستېمىسىدا 52 ئاساسىي قۇرۇلۇش ۋە تېخنىكا ئۆزگەرتىش تۈرى ئورۇنلاشتۇرۇلدى، يىل ئاخىرىغا قەدەر 189 مىليون يۈەن مەبلەغ سېلىندى، قوشۇلغان تۈراقلىق مۇلۇك قىممىتى 121 مىليون 700 مىڭ يۈەنگە يەتتى. بۇنىڭ ئىچىدە ئاساسىي قۇرۇلۇش تۈرى يەتتە بولۇپ، بۇنىڭغا 43 مىليون 460 مىڭ يۈەن مەبلەغ سېلىندى؛ تېخنىكا ئۆزگەرتىش تۈرى 45 بولۇپ، بۇنىڭغا 145 مىليون 540 مىڭ يۈەن مەبلەغ سېلىندى. نۆۋەتلىق ئاساسىي قۇرۇلۇش تۈرلىرىدىن مىچۈەن خىمىيە سانائىتى باش زاۋۇتىنىڭ يىللىغا 4000 تونىنا توڭلىتىلغان سىركە كىسلاتاسى ئىشلەيدىغان قۇرۇلۇش تۈرى ئىشقا كىرىشتۈرۈلدى. تېخنىكا ئۆزگەرتىش تاماملىنىپ ئىشقا كىرىشتۈرۈلگەن تۈر 37 بولۇپ، بۇنىڭ ئىچىدە ئۇرۇمچى بالون زاۋۇتىنىڭ يىلىغا 300 مىڭ يۇرۇش بالونىنى ئۈپەتلىك، يېنىك قىلىپ ئۆزگەرتىپ ئىشلەش تۈرى، ئاقسۇ شەھەرلىك فوسفورلۇق ئوغۇت زاۋۇتىنىڭ 20 مىڭ تونىنا سولفات كىسلاتاسى ۋە 22 مىڭ تونىنا سېمونت ئىشلەپچىقىرىش تۈرى، تۇرپان چىچان خىمىيە سانائىتى باش زاۋۇتىنىڭ 7000 تونىنا مەرگىمۇش كالىي ئىشلەپچىقىرىش قۇرۇلمىسىنى كېڭەيتىپ ئۆزگەرتىش تۈرى، قۇمۇل شەھەرلىك خىمىيە سانائىتى سودا - سانائەت شىركىتىنىڭ يىلىغا 20 مىڭ تونىنا سۇلفات كىسلاتاسى ئىشلەيدىغان قۇرۇلمىسى قاتارلىقلار ئىشقا كىرىشتۈرۈلدى.

ئاپتونوم رايونىمىزنىڭ 8 - بەش يىللىق پىلان مەزگىلىدىكى ئالغا چوڭ تېخنىكا ئۆزگەرتىش قۇرۇلۇشى بولغان شىنجاڭ ئويغۇچى ناترىي زاۋۇتىنىڭ خلور شۆلتا ئىشلەش تېخنىكىسىنى ئۆزگەرتىش تۈرىگە سېلىنىدىغان مەبلەغ تەڭشىلىپ 178 مىليون 30 مىڭ يۈەن 228 مىليون 380 مىڭ يۈەنگە ئۆزگەرتىلدى. بۇنىڭ ئىچىدە: دۆلەت بەرگەن مەخسۇس قەرز پۇل 130 مىليون يۈەن، ئاپتونوم رايونىمىزدىكى جايلار ۋە كارخانىلارنىڭ جۇغلىغىنى 58 مىليون 380 مىڭ يۈەن، 40 مىليون يۈەن قەرز قايتۇرۇلدى. 1994 - يىلى 90 مىليون يۈەن مەبلەغ ئەملىيلەشتى، بۇنىڭ ئىچىدە دۆلەت بەرگەن مەخسۇس قەرز 40 مىليون يۈەن، قايتۇرۇلغان قەرز 40 مىليون يۈەن، ھاۋالە بويىچە قەرز بېرىلگەن پۇل 10 مىليون يۈەن. يىل ئاخىرىدا توپا قۇرۇلۇشى %60 ئورۇنلىنىپ، 170 ئوسكۇنە كەلتۈرۈلۈپ، قۇرۇلۇشنىڭ سۈرئىتە تەلىپى ئاساسىي جەھەتتىن قاندۇرۇلدى. 1994 - يىلى خىمىيە سانائىتىنىڭ ئاساسىي قۇرۇلۇشى ۋە تېخنىكا ئۆزگەرتىش خىزمىتى مەھسۇلات قۇرۇلمىسىنىڭ يەنمۇ تېز تەڭشەلگەنلىكى بىلەن خاراكتېرلىنىدۇ. بۇ تۈرلەرنىڭ پۈتۈپ ئىشقا كىرىشتۈرۈلۈشى ئارقىسىدا ئاپتونوم رايونىمىزنىڭ خىمىيە سانائىتى خام ئەشيا سانائىتىنىڭ سالمىقى زىيادە زور بولغان قۇرۇلمىدىن پىششىقلاپ ئىشلەش سانائىتى، ئورگانىك خىمىيە سانائىتىگە ئۆزگىرىشكە باشلىدى.

گاۋ جۇنچاڭ

پەن - تېخنىكا تەرەققىياتى

1994 - يىلى ئاپتونوم رايونىمىزنىڭ خىمىيە سانائىتى سىستېمىسىدىن ئاپتونوم رايونىمىزنىڭ پەن تەتقىقات پىلانى، يېڭى مەھسۇلات ئىشلەش، يېڭى تېخنىكا كېڭەيتىش، «ئۈچقۇن» پىلانىغا كىرگۈزۈلگەن تۈر 49 بولۇپ، بۇلارغا جەمئىي 76 مىليون يۈەن مەبلەغ سېلىندى، بۇ تۈرلەرنىڭ ھەممىسى ئىشقا كىرىشتۈرۈلگەندىن كېيىن، يىللىق سېتىش كىرىمى 112 مىليون يۈەنگە، پايدا ۋە بېجى 52 مىليون يۈەنگە يېتىشى مۇمكىن. 1994 - يىلنىڭ ئاخىرىغا قەدەر 48 مىليون يۈەن مەبلەغ ئەملىيلەشتى، بۇنىڭ ئىچىدە مالىيەدىن ئاجرىتىلغىنى 1 مىليون 470 مىڭ يۈەن، قەرز ئېلىنغىنى 22 مىليون يۈەن، ئۆزلىرى توپلىغىنى 24 مىليون 530 مىڭ يۈەن.

1994 - يىلى ئاپتونوم رايونىمىزنىڭ خىمىيە سانائىتى سىستېمىسىدا 15 يېڭى مەھسۇلات ئاپتونوم رايون دەرىجىلىك باھالاپ بېكىتىشتىن ئۆتتى. ئۇلار: قۇمۇل شۆلتا زاۋۇتى ناترىي كاربونات ئىشلەش تۈرى، مىچۈەن ناھىيىلىك خىمىيە سانائىتى باش زاۋۇتىنىڭ «T501» تېپلىق ئوكسىدلىنىشقا قارشى رېئاكتىپ ئىشلەش تۈرى، شىنجاڭ پار قازان زاۋۇتى ئىشلىگەن «SIL15—1.25—A I» تېپلىق بىرىكمە

قۇرۇلمىلىق تۇرۇبىلىق پار بېرىش پار قازىنى ۋە بىرىكمە قۇرۇلمىلىق تۇرۇبىلىق ئىسمىق سۇ بېرىش پار قازىنى، شىنجاڭ ژېكلىيۇچاتبل زاۋۇتى ئىشلىگەن دومىنو (DOMINO) ماركىلىق بىرلەشمە ژېكلىيۇچاتبل ئىشكاپى، شىنجاڭ «شۇاڭشىن» توك بىلەن تىزگىنلىنىدىغان ئۇسكۇنىلەر شىركىتى ئىشلىگەن «CCX6» تىپلىق ئالىي دەرىجىلىك باش غول سىم ئوقۇرى، شىنجاڭ «تەڭرىتاغ» ئېلېكتر ئۇسكۇنىلىرى زاۋۇتى ئىشلىگەن «GBLI» تىپلىق ئۆزگىرىشچان تۆۋەن بېسىملىق ھەرىكەتلەندۈگۈچلۈك توك تەقسىملەش ئىشكاپى ۋە «JQ» تىپلىق ئۆزگىرىشچان توك دۆڭگاتېلىنىك قاتتىق ھالەتتە ئېنېرگىيە تېجەش قوزغاتقۇچى، شىنجاڭ خىمىيە سانائىتى ژېكلىيۇچاتبل زاۋۇتى ئىشلىگەن «GGD» تىپلىق تۆۋەن بېسىملىق توك تەقسىملەش ئىشكاپى، ئۇرۇمچى شەھەرلىك ئېلېكتر سەپلىمىلىرى زاۋۇتى ئىشلىگەن «SEM» تىپلىق سۇ ۋاسىتىلىك يۇقىرى بېسىملىق بېزەك رادىئاتورى، شىنجاڭ نېفىت باش شىركىتى سانائەت ـ سودا شىركىتى ئىشلىگەن كۆمۈر ئورنىدا ئىشلىتىلىدىغان قاتما گۈڭگۇرتلۇك يېنىشقا ياردەم بەرگۈچ، شىنجاڭ خىمىيە سانائىتى لايىھىلەش يۇرتى ئىشلىگەن قوي قېنى، شىنجاڭ ئورگانىك خىمىيە زاۋۇتى قوشۇمچە مادىدا شۆبە زاۋۇتى ئىشلىگەن فېنىل ئاتسېتىن كىسلاتاسى، ئۇرۇمچى نېفىت خىمىيە سانائىتى پار قازان قۇراشتۇرۇش شىركىتى ئىشلىگەن «ZSL1.4—0.01/90/65—A I» تىپلىق ژاكوئۇلۇق ئېنېرگىيە تېجەش بىخەتەر پار قازىنى، ئۇرۇمچى بالون زاۋۇتى ئىشلىگەن يېنىك بالون.

1994 ـ يىلى شىنجاڭ خىمىيە سانائىتى لايىھىلەش يۇرتى قوي قېنىنى ئوتتۇرا مەزگىللىك سىناش ۋە نەپس قوي يۇڭى يېغىنى كىچىك داشىردە سىناش تەقىقاتلىرىنى تاماملىدى، 28 قۇرۇلۇش چارلاپ لايىھىلەندى، 1994 ـ يىلى 28 كارخانىنىڭ مەھسۇلات ئۆلچىمى تۈزۈلدى ۋە تۈزىتىلدى.

1994 ـ يىلى ئاپتونوم رايونىمىزنىڭ خىمىيە سانائىتى سىستېمىسىدە يېڭى مەھسۇلات ئىشلەش خىزمىتى ياخشى ئىشلىنىش بىلەن بىر ۋاقىتتا، يېڭى تېخنىكىلارنى كېڭەيتىشكە ئېتىبار بېرىلدى. مۇشۇ بىر يىل ئىچىدە پۈتۈپ ئىشقا كىرىشتۈرۈلگەن ئۇرۇمچى بالون زاۋۇتى قىيپاش بالونى ئۆزگەرتىشتە خىمىيە سانائىتى مىنىستىرلىكى كۆرسەتكەن سۈپىتىنى ياخشىلاش، يېڭىلەشتۈرۈش تېخنىكىسىنى قوللىنىپ، مەھسۇلاتنىڭ ئىچكى سۈپىتىنى خەلقئارا ۋە مەملىكەتتىمىز ئىچىدىكى ئىلغار سەۋىيىگە يەتكۈزدى؛ يېڭىدىن ئىش باشلانغان شىنجاڭ «تەڭرىتاغ» سۇلياۋ زاۋۇتىنىڭ «PVC» كۆپتۈرمە يۇزلۇك تاختا تورى، قۇمۇل ژىلايەتلىك خىمىيە سانائىتى زاۋۇتىنىڭ كاۋچۇكنىڭ كونىرىشىنىڭ ئالدىنى ئالغۇچى ماددا تورى نۆۋەتتىكى يېڭى تېخنىكا ھېسابلىنىدۇ.

گاۋ جۇنجاڭ

يېنىك سانائەت

يېنىك سانائەتنىڭ ئومۇمىي ئەھۋالى

1994 ـ يىلى ئاپتونوم رايونىمىز بويىچە يېنىك سانائەت ئومۇمىي مەھسۇلات قىممىتى 4 مىليارد 143 مىليون يۈەنگە يېتىپ، 1993 ـ يىلدىكىدىن 2.63% ئاشتى.

1994 ـ يىلى ئاپتونوم رايونىمىز بويىچە ئىشلەپچىقىرىلغان ئاساسلىق يېنىك سانائەت مەھسۇلاتلىرىنىڭ مىقدارى تۆۋەندىكىچە:

فابرىكا قەغىزى ۋە ماتېرىيسا 145 مىڭ 700 تونىنا، كۈندىلىك سىرلىق تونىكە ۋە چاقچۇق ياسالمىلىرى 1524 تونىنا، كۈندىلىك ئەينەك ياسالمىلىرى 52 مىڭ 728 تونىنا، چايدان 2 مىليون 297 مىڭ 700 دانە، لامپۇچكا 2 مىليون 473 مىڭ دانە، بىرىكمە يۇيۇش خورۇچى 21 مىڭ 726 تونىنا، شېكەر 283 مىڭ 850 تونىنا، كونىرۋا 64 مىڭ 822 تونىنا (بۇنىڭ ئىچىدە پەسدۇر قىيامى 31 مىڭ 107 تونىنا)، سوت ياسالمىلىرى 9615 تونىنا، ئۇزۇم ھارىقى 8917 تونىنا، خورۇم ـ تېرە كىيىم ـ كېچەكلەر 183 مىڭ 400 قۇر، پىششىقلاپ ئىشلەنگەن مويلۇق تېرە 546 مىڭ 200 پارچە.

1994 ـ يىلى ئاپتونوم رايونىمىز بويىچە 636 يېنىك سانائەت كارخانىسىنىڭ مەھسۇلات سېتىشتىن قىلغان ئومۇمىي كىرىمى 2 مىليارد 397 مىليون 90 مىڭ يۈەن (باج بۇنىڭ سىرتىدا) بولۇپ، 1993 ـ يىلدىكىدىن 228 مىليون 490 مىڭ يۈەن كېمەيىپ كەتتى. بۇنىڭ ئىچىدە قەغەزنىڭ 131 مىليون 250 مىڭ يۈەن، كۈندىلىك سىرلىق تونىكە ۋە چاقچۇق ياسالمىلىرىنىڭ 17 مىليون 520 مىڭ يۈەن، كۈندىلىك ئەينەك ياسالمىلىرىنىڭ 17 مىليون 930 مىڭ يۈەن، شېكەرنىڭ 728 مىليون 910 مىڭ يۈەن، كونىرۋانىڭ 49 مىليون 500 مىڭ يۈەن، ھاراقنىڭ 278 مىليون 30 مىڭ يۈەن، سۇلياۋ ياسالمىلىرىنىڭ 272 مىليون 440 مىڭ يۈەن، كۆن ـ خورۇم، مويلۇق تېرە ۋە ئۇلاردىن ئىشلەنگەن بۇيۇملارنىڭ 130 مىليون 40 مىڭ يۈەن، مېتال ياسالمىلىرىنىڭ 13 مىليون 470 مىڭ يۈەن، ھۇنەر ـ سەنئەت ۋە گۈزەل سەنئەت بۇيۇملىرىنىڭ 39 مىليون 680 مىڭ يۈەن. پايدا ۋە باج ئومۇمىي سوممىسى 139 مىليون 600 مىڭ يۈەنگە

يەتتى، بۇنىڭ ئىچىدە شېكەرچىلىك كەسپىنىڭ پايدا ۋە بېجى 95 مىليون 750 مىڭ يۈەنگە يېتىپ، 48 مىليون 470 مىڭ يۈەن ساپ كۆپەيدى؛ ھاراق كەسپىنىڭ 51 مىليون 170 مىڭ يۈەن بولۇپ، 4263 يۈەن كېمەيىپ كەتتى؛ كونسېرۋا كەسپىنىڭ 7 مىليون 520 مىڭ يۈەنگە يېتىپ، 18 مىليون 670 مىڭ يۈەن ساپ كۆپەيدى؛ سۇلياۋ كەسپىنىڭ ئىشلەپچىقىرىش نىسبىتى 1993 - يىلىدىكىدىن 37.5% (باجنى كەچۈرۈم قىلىش ئۇلچىمى بويىچە ھېسابلاندى)، سېتىش نىسبىتى 13.3% (باجنى كەچۈرۈم قىلىش ئۇلچىمى بويىچە ھېسابلاندى)، ئۇنۇمى 80% ئاشتى؛ قەغەزچىلىك كەسپىنىڭ پايدا ۋە بېجى مىنۇس 9 مىليون 170 مىڭ يۈەن بولۇپ، 1993 - يىلىدىكىدىن سەل ياخشىلىنىش بولدى. كۆن - خۇرۇم، مويلۇق تېرە ۋە ئۇلاردىن ياسالغان بۇيۇملارنىڭ ئىشلەپچىقىرىلىشى، تىجارىتى كاساتلىشىپ، زىيان كۆپەيىپ كەتتى، 1994 - يىلى مۇشۇ كەسىپ بويىچە 41 مىليون 400 مىڭ يۈەن زىيان كۆرۈلدى؛ باشقا كەسىپلەردىن كۇندىلىك ئەينەك ياسالمىلىرى، كۇندىلىك سىرلىق تۇنىكە ۋە چاقچۇق ياسالمىلىرى، كۇندىلىك فار فور بۇيۇملار، لامپۇچكىلارنىڭ تىجارىتى ۋە ئۇنۇمى ياخشىلاندى، بۇلارنىڭ پايدا ۋە باج سۇممىسى 1993- يىلدىكى بىلەن ئاساسىي جەھەتتىن تەڭلەشتى.

لى سەيلىڭ

تۇراقلىق مۇلۇككە مەبلەغ سېلىش ئەھۋالى

1994 - يىلى ئاپتونوم رايونىمىزنىڭ يېنىك سانائەت سىستېمىسىدا تۇراقلىق مۇلۇككە 72 مىليون 780 مىڭ يۈەن مەبلەغ سېلىندى. بۇنىڭ ئىچىدە ئاساسىي قۇرۇلۇشقا 20 مىليون 100 مىڭ يۈەن، تېخنىكا ئۆزگەرتىشكە 52 مىليون 680 مىڭ يۈەن مەبلەغ سېلىندى. تۇراقلىق مۇلۇككە سېلىنغان مەبلەغ 20 مىليون يۈەن كۆپەيتىلدى. بۇنىڭ ئىچىدە ئاساسىي قۇرۇلۇشقا كۆپەيتىلگىنى 18 مىليون 480 مىڭ يۈەن، تېخنىكا ئۆزگەرتىشكە كۆپەيتىلگىنى 1 مىليون 520 مىڭ يۈەن.

1994 - يىلى ئاپتونوم رايونىمىزنىڭ يېنىك سانائەت ساھەسىدە قۇرۇلۇۋاتقان تۇرلەر شىنجاڭ پېۋا زاۋۇتىنىڭ يىللىق پېۋا ئىشلەپچىقىرىش ئىقتىدارىنى يەنە 20 مىڭ تونىنا كۆپەيتىش تۇرى، شىنجاڭ ئىلى شېكەر زاۋۇتىنىڭ كۈنىگە بىر تەرەپ قىلىدىغان قىزىلچا مىقدارىنى يەنە 1000 تونىنا كۆپەيتىش تۇرىدىن ئىبارەت. شىنجاڭ تۇز كۆل خىمىيە سانائىتى زاۋۇتىنىڭ كىر يۇيۇش پاراشوكى سېخى، شىنجاڭ يېنىك سانائەت - ماشىنىسازلىق زاۋۇتىنىڭ ئايلانما بېسىملىق ئۇچنى پىچەتلەش سېخى، ئاقسۇ ھاراق زاۋۇتىنىڭ قۇرۇلۇشى پۈتۈپ تەكشۈرۈپ ئۆتكۈزۈلدى.

لى سەيلىڭ

پەن - تېخنىكا خىزمىتى ۋە مەھسۇلات سۈپىتى

1994 - يىلى ئاپتونوم رايونىمىزنىڭ يېنىك سانائەت سىستېمىسىدا ئاپتونوم رايون دەرىجىلىك 12 خىل يېڭى مەھسۇلات باھالاپ تەكشۈرۈپ ئۆتكۈزۈلدى، ئۇلار «R6P» بەلگىلىك يۇقىرى ئۈنۈملۈك باتارېيە، سارۇشكا ساندۇق قەغىزى، غەيرىي تىپلىق سۇلياۋ ماتېرىيالدىن ئىشلەنگەن ئىشىك - دېرىزە پەردىسى، كۆپ ئىقتىدارلىق يۇڭ پوپايكا يۇيۇش خۇرۇچى، يۇقىرى دەرىجىلىك پولىمېرلىق ئالىيۇمىن ئۈيۈنتۇسى، پارقىراق سارۇشكا ساندۇق قەغىزى، «بۆكەن» ماركىلىق پولاتتىن ئىشلەنگەن ئاشخانا ئىشكاپلىرى، «SOD» تېرە ئاسراش مەلھىمى، يېڭى تىپتىكى شىلەپە، لازېر نۇر ئارقىلىق ساختىلىقتىن ساقلىنىش بەلگىسى، بۆلدۇرگەن ئىچىملىكى، ئالىي دەرىجىلىك «قار لەيلىسى» ماركىلىق گىرىم يۇيۇملىرىدىن ئىبارەت.

1994 - يىلى ئاپتونوم رايونىمىزنىڭ يېنىك سانائەت سىستېمىسىدا توققۇز تۈرلۈك پەن - تېخنىكا نەتىجىسى باھالاپ بېكىتىلىپ، تەكشۈرۈپ ئۆتكۈزۈلدى. ئۇلار ئالىي دەرىجىلىك «قار لەيلىسى» ماركىلىق تېرە ئاسراش مەلھىمى، قىزىلچا تىرىپىدىن شېكەر ئالدىگىدى ئايرىش، قىزىلچا تىرىپىدىن يېلىم ئايرىش، يېنىك كۆپتۈرمە كاۋچۇك سۇلياۋىدىن بىرىكتۈرۈپ ئىشلەنگەن ئاياغ كىيىم چەمىنى ئونتۈرىدا سىناق قىلىش، پېۋا ئېچىتىشتا مىكرو كومپيۇتېر ئارقىلىق نازارەت قىلىش - تىزگىنلەش سىستېمىسى، لازېر نۇرى ئارقىلىق ساختىلىقتىن ساقلىنىش بەلگىسى ھەم ھۇنەر - سەنئەت بۇيۇملىرى، ئاكتېپلاشتۇرۇلغان سوت كېسىلاتاسىدىن زەمبۇرۇغلۇق سوت تابلېتكىسى ۋە سوت پاراشوكى ئىشلەش پەن تەتقىقاتى، گۈللۈك خۇرۇم ۋە ئۇنىڭدىن ئىشلەنگەن بۇيۇملارنى ئىشلەش تەتقىقاتى، توك قاچىلىنىدىغان ۋېلىسىپىت چىرىغىنى ئىشلەش تەتقىقاتىدىن ئىبارەت. بۇنىڭ ئىچىدە پېۋا ئېچىتىشتا مىكرو كومپيۇتېر ئارقىلىق نازارەت قىلىش - تىزگىنلەش سىستېمىسى، ئالىي دەرىجىلىك «قار لەيلىسى» ماركىلىق تېرە ئاسراش مەلھىمىسى، گۈللۈك خۇرۇم ۋە ئۇنىڭدىن ئىشلەنگەن بۇيۇملارغا ئىككى قەۋەت گۈل بېسىش ۋە رەڭلىك گۈل بېسىلغان مويلۇق تېرە بۇيۇملاردىن ئىبارەت تۆت تۈرلۈك پەن - تېخنىكا نەتىجىسى دۆلەت ئىچىدىكى ئىلغار سەۋىيىگە يەتتى.

1994 - يىلى ئاپتونوم رايونىمىزنىڭ يېنىك سانائەت

سستېمىسىدىكى 14 سۈپەت باشقۇرۇش گۇرۇپپىسى «ئاپتونوم رايونىمىز بويىچە مۇنەۋۋەر سۈپەت باشقۇرۇش گۇرۇپپىسى» دېگەن نامغا ئېرىشتى. شىنجاڭ پۈتا زاۋۇتى پۈتا ئېچىتىش سېخىنىڭ پارچە پۈتا ئىشلەش قۇرۇلۇشى سۈپەت باشقۇرۇش گۇرۇپپىسى جۈملىگو يېنىك سانائەت باش جەمئىيىتىنىڭ ئومۇمىي ئۇقتۇرۇش چىقىرىپ تەقدىرلىشىگە ئېرىشتى.

جۈملىگو يېنىك سانائەت باش جەمئىيىتى ئۇيۇشتۇرغان مەملىكەتلىك يېنىك سانائەت كەسپىدىكى مۇنەۋۋەر، يېڭى مەھسۇلاتلار كۆرگەزمىسىدە ئاپتونوم رايونىمىزنىڭ بەش تۈرلۈك مەھسۇلاتى 1 - دەرىجىلىك مۇكاپاتقا ئېرىشتى، بۇلار ئاق قوموش بوتىسى پەنەركىسى، ئۈچمىدىن ئىشلەنگەن ساقلىغۇچ ساقلاش مەھسۇلاتلىرى (ئېچىملىكى)، يىپەكسىمان قوي تېرىسى كىيىم - كېچەكلىرى، مارجان، زەنجىر، ئاكتىپلاشتۇرۇلغان سۈت كېسلاتاسىدىن ئىشلەنگەن زەمبۇرۇغلۇق سۈت تابلېتكىسى ۋە سۈت پاراشوكىدىن ئىبارەت. 12 تۈرلۈك مەھسۇلات 2 - دەرىجىلىك مۇكاپاتقا، ئۈچ تۈرلۈك مەھسۇلات يېڭى مەھسۇلاتلار مۇكاپاتىغا ئېرىشتى. ئاپتونوم رايونلۇق يېنىك سانائەت نازارىتى ئەلا ياخشى تەشكىللەش مۇكاپاتىغا ئېرىشتى.

لى سەييۈن

ناشقى ئىقتىساد - سودا ۋە ئىچكى ئىقتىساد ھەمكارلىقى

1994 - يىلى ئاپتونوم رايونىمىز بويىچە ئېكسپورت قىلىش ئۈچۈن تاپشۇرۇلغان يېنىك سانائەت مەھسۇلاتلىرىنىڭ قىممىتى 210 مىليون يۈەنگە يەتتى. بۇنىڭ ئىچىدە 1 - يېنىك سانائىتىنىڭ 185 مىليون 300 مىڭ يۈەن، 2 - يېنىك سانائىتىنىڭ 21 مىليون 520 مىڭ يۈەن. ئاساسلىق ئېكسپورت قىلىنغان مەھسۇلاتلار: شېكەر 5148 توننىغا، چايدان 904 مىڭ دانىغا، باتارېيە 940 مىڭغا، كۆكتات كونسېرۋىسى 20 مىڭ 708 توننىغا، خۇرۇم، تېرە كىيىم - كېچەكلەر 7800 قۇرغا، خۇرۇم ئاياغ كىيىم 26 مىڭ 900 پارغا، سۇلياۋ قاپ 375 مىڭغا يەتتى.

1994 - يىللىق ئۇرۇمچى كېڭىشىش يىغىنىدا شىنجاڭ يېنىك سانائەت كۆرگەزمە ئۆمىكى 20 نەچچە تۈرلۈك توختام، كېلىشىمنامە ئىمزالىدى. بۇنىڭ ئىچىدە تاشقى سودا ئىمپورت - ئېكسپورت ئومۇمىي سوممىسى 7 مىليون 100 مىڭ ئامېرىكا دوللىرىدىن ئاشىدۇ. يەل ئاخىرىغىچە 5 مىليون 500 مىڭ ئامېرىكا دوللىرىلىق توختام ئىشقا ئاشۇرۇلدى. ئىچكى سودا سوممىسى 9 مىليون 400 مىڭ يۈەنگە يەتتى. ئاپتونوم رايونلۇق يېنىك سانائەت نازارىتىگە بىۋاسىتە قاراشلىق كارخانىلار ئەملىيلەشتۈرگەن ئىقتىسادىي ھەمكارلىق تۈرى ئۈچكە، كىرگۈزگەن مەبلەغ 3 مىليون 500 مىڭ يۈەنگە يەتتى.

لى سەييۈن

توقۇمىچىلىق

توقۇمىچىلىق سانائىتىنىڭ ئومۇمىي ئەھۋالى

1994 - يىلى ئاپتونوم رايونىمىز بويىچە توقۇمىچىلىق سانائىتىدە تۈرلۈك كۆرسەتكۈچلەرنىڭ ئورۇندىلىش ئەھۋالى مۇنداق بولدى:

مەھسۇلات قىممىتى ۋە مىقدارى مۇشۇ ساھە بويىچە سانائەت ئومۇمىي مەھسۇلات قىممىتى (1990 - يىلدىكى ئۆزگەرمەس باھا بويىچە ھېسابلاندى، تۆۋەندىمۇ شۇنداق) 4 مىليارد 550 مىليون يۈەنگە يېتىپ، 1993 - يىلدىكىدىن 33.27% ئاشتى، سىستېما ئىچىدىكى سانائەت ئومۇمىي مەھسۇلات قىممىتى 3 مىليارد 401 مىليون يۈەنگە يېتىپ، 26.67% ئاشتى، بۇنىڭ ئىچىدە پاختا توقۇمىچىلىقىنىڭ 1 مىليارد 846 مىليون يۈەنگە يېتىپ، 38.59% ئاشتى؛ يۈڭ توقۇمىچىلىقىنىڭ 1 مىيارد 31 مىليون يۈەنگە يېتىپ، 17.16% ئاشتى.

ئېكسپورت ئۈچۈن تاپشۇرۇلغان مال 1994 - يىلى ئاپتونوم رايونىمىزنىڭ توقۇمىچىلىق سانائىتى ساھەسىدە ئېكسپورت ئۈچۈن تاپشۇرۇلغان مالىارنىڭ قىممىتى 441 مىليون 230 مىڭ يۈەنگە يېتىپ، 1993 - يىلىدىكىدىن 33.12% ئاشتى. ئېكسپورتقا تاپشۇرۇلغان مالىارنىڭ مىقدارى مۇنداق بولدى: پاختا يىپ 7674 تونا (42 مىڭ 320 يۈرۈش) غا يېتىپ، 29.41% ئاشتى؛ رەخت 14 مىليون 680 مىڭ مېتىرغا يېتىپ، 59.57% ئاشتى؛ يۈڭ توقۇلما 165 مىڭ 400 مېتر بولۇپ، 36.38% ئازايدى؛ پاختا ئىلمە توقۇلما بۇيۇملىرىنى يىپقا سۈندۈرغاندا 1669 تونا بولۇپ، 28.3% تۆۋەنلەپ كەتتى.

ئىقتىسادىي ئۈنۈم 1994 - يىلى سستېما ئىچىدە يارتىلغان پايدا ۋە باج 494 مىليون 640 مىڭ يۈەنگە يېتىپ، 1993 - يىلدىكىدىن 18.5 ھەسسە كۆپەيدى. بۇنىڭ ئىچىدە پايدا 199 مىليون 710 مىڭ يۈەنگە يېتىپ، 343 مىليون 560 مىڭ يۈەن ئاشتى. بۇنىڭ بىلەن ساھە بويىچە زىيان تارتىش ئەھۋالىنى پايدا ئېلىشقا ئۆزگەرتىش نىشانى ئىشقا ئاشۇرۇلدى. بۇنىڭ ئىچىدە پاختا توقۇمىچىلىقىنىڭ پايدىسى 201 مىليون 300 مىڭ يۈەنگە، يۈڭ توقۇمىچىلىقىنىڭ پايدىسى 14 مىليون 610 مىڭ يۈەنگە يەتتى. 1994 - يىلى پاختا

توقۇمچىلىق سانائىتىنىڭ ئۇنۇمى كۆرۈنەرلىك بولدى. يۇڭ توقۇمچىلىق ساھەسىدە شىنجاڭ «تەڭرىتاغ» يۇڭ توقۇلما بۇيۇملار چەكلىك شىركىتىنىڭ پايدا ئالغانلىقىنىڭ ھېسابقا ئالىمغاندا، ئومۇمىيەتتىكى پايدا مىنۇس 56 مىليون 230 مىڭ يۈەن بولدى. پاختا ئىلمە توقۇلما بۇيۇملىرى، يىپەك رەختلەر قاتارلىق كېيىن پىششىقلاپ ئىشلەش كەسپىدە زىيان كۆپەيمەي كەتتى.

ۋەزىيەت ۋە ساقلانغان مەسىلىلەر توقۇمچىلىق سانائىتى ۋەزىيىتى ياخشى بولۇپ، مەھسۇلات قىممىتى، مىقدارى ۋە ئېكسپورت قىلىش ئۇچۇن تاپشۇرۇلغان مال ئومۇمىيۈزلۈك كۆپەيدى: ئىقتىسادىي ئۇنۇم جەھەتتە زىيان تارتىش ئەھۋالى پايدا ئېلىشقا ئۆزگەرتىلمەي، نەتىجە كۆرۈنەرلىك بولدى. ئاساسلىق توقۇمچىلىق مەھسۇلاتلىرى ئىچىدە پاختا توقۇمچىلىق كەسپى قىيىن ھالەتتىن قۇتۇلۇپ، مەھسۇلاتلىرى بازار تاپتى. يۇڭ توقۇمچىلىق كەسپىدە سىپتا توقۇلغان يۇڭ توقۇلمىلاردىن داۋاملىق پايدا ئېلىندى. يېرىك توقۇلغام يۇڭ توقۇلمىلار يەنىلا تۆۋەن سۈپىدە تۇرۇپ قالدى. چالا پىششىقلاپ ئىشلەنگەن مەھسۇلاتلارنىڭ ئۇنۇمى بىر قەدەر ياخشى، سىپتا قىلىپ ئىشلەشتە قىيىنچىلىق ئېغىر بولماقتا. يۇڭ توقۇمچىلىقتا خام ئەشيا باھاسى ئۆرلەپ كەتكەچكە قىيىنچىلىق كۆپەيىپ كەتتى. خىمىيىۋى تالالىق مەھسۇلاتلارنىڭ بازىرى جانلاندى. ساقلىنىۋاتقان مەسىلىلەر: كارخانىلاردا مەبلەغ يەنىلا قىس بولماقتا، بولۇپمۇ پۇل پاخاللىشىپ، خام ئەشيانىڭ باھاسى ئۆرلەپ كەتكەنلىكتىن تۇراقسىز مەبلەغ بەك كەمچىل بولدى. قوي يۇڭى سېتىۋېلىش ۋەزىيىتى كەسكىنلەشتى. ترانسپورت جەدىيلىكى يەنىلا توقۇمچىلىق مەھسۇلاتلىرىنى شىنجاڭدىن چىقىرىشتىكى كونا مەسىلە بولۇپ قالدى. سىپتا پىششىقلاپ ئىشلەنگەن مەھسۇلاتلارنى ئىشلەپچىقىرىشتا قىيىنچىلىق يەنىلا ئېغىرراق بولماقتا. يۇڭ توقۇمچىلىق كارخانىلىرىنىڭ ئۈچ بۇرجەك قەرزگە بۇغۇلۇپ قېلىشى يەنىلا ئېنتايىن ئېغىر. يېڭىدىن ئىشقا كىرىشتۇرۇلگەن بىر تۈركۈم تۈرلەر ئىختىساس ئىگىلىرى كەمچىل بولۇش، مەبلەغ قىس بولۇش قاتارلىق مەسىلىلەرگە دۇچ كەلمەكتە.

دۇڭ فېڭ

ئاساسىي قۇرۇلۇش ئەھۋالى

1994 - يىلى ئاپتونوم رايون بويىچە توقۇمچىلىق سانائىتى ئاساسىي قۇرۇلۇشىغا 42 مىليون 400 مىڭ يۈەن (پىزا - بازار كارخانىلىرى بۇنىڭ سىرتىدا) مەبلەغ سېلىندى. بۇنىڭ ئىچىدە ئاپتونوم رايونىمىز تەييارلىغىنى 3 مىليون 830 مىڭ يۈەن، بانكىدىن قەرز ئېلىنغىنى 15 مىليون 400 مىڭ يۈەن، تىجارەت خاراكتېرلىك فوند 4 مىليون 600 مىڭ يۈەن، ئۆزى توپلىغىنى 18 مىليون 570 مىڭ يۈەن، مۇشۇ بىر يىلدا سېلىنغان جەمئىي مەبلەغ 52 مىليون يۈەنگە يەتتى.

1994 - يىلى ئاپتونوم رايونىمىز بويىچە كۆپەيگەن پاختا توقۇمچىلىق ئىقتىدارى 100 مىڭ ئۇرچۇققا يەتتى. يېڭىدىن تەستىقلىنىپ، دەسلەپكى قەدەمدە لايىھەلەنگەن كورلا پاختا توقۇمچىلىق فابرىكىسى 20 مىڭ ئۇرچۇقلۇق قىلىپ كېڭەيتىپ قۇرۇلدۇ ھەمدە 1000 دانە يەل بىلەن يىپ ئىگىرىش سايمىنى كىرگۈزۈلدۇ؛ پوسكام پاختا توقۇمچىلىق فابرىكىسى 35 مىڭ ئۇرچۇقلۇق قىلىپ كېڭەيتىپ قۇرۇلدۇ؛ ماناس پاختا توقۇمچىلىق فابرىكىسى 25 مىڭ ئۇرچۇقلۇق قىلىپ كېڭەيتىپ قۇرىلدۇ؛ قەشقەر يېڭىشەھەر ناھىيىلىك پاختا توقۇمچىلىق فابرىكىسى 35 مىڭ ئۇرچۇقلۇق قىلىپ كېڭەيتىپ قۇرۇلدۇ؛ قۇتۇبى «تەڭرىتاغ» پاختا توقۇمچىلىق فابرىكىسى 35 مىڭ ئۇرچۇقلۇق قىلىپ كېڭەيتىپ قۇرۇلدۇ، لايىھەدىكى ئىقتىدارى جەمئىي 150 مىڭ ئۇرچۇققا يېتىدۇ.

1994 - يىلى ئاپتونوم رايونىمىز بويىچە توقۇمچىلىق سانائىتىدە ئىشلەپچىقىرىشقا كىرىشتۇرۇلگەن تۈرلەر: خوتەن ناھىيىلىك يىپەك فابرىكىسى، شىنجاڭ تېررېلىن تالا فابرىكىسىنىڭ 2 - قارار 1 - باسقۇچلۇق قۇرۇلۇشى، ئاقسۇ شەھەرلىك «تۆمۈر چوققا» پاختا توقۇمچىلىق فابرىكىسىنىڭ 1 - قارارلىق قۇرۇلۇشى، گۇما ناھىيىلىك «شىنلۇ» پاختا توقۇمچىلىق چەكلىك شىركىتىنىڭ 1 - باسقۇچلۇق قۇرۇلۇشى، خوتەن پاختا توقۇمچىلىق فابرىكىسىنىڭ 100 دانە توقۇش ماشىنىسى، شىنجاڭ كىيىم - كېچەك تەتقىقات مەركىزىنىڭ «فېدېراتسىيە» كاستيۇم زاۋۇتى قاتارلىقلاردىن ئىبارەت.

يېزا - بازار توقۇمچىلىق كارخانىلىرىدىن ماناس پاختا توقۇمچىلىق فابرىكىسىنىڭ كېڭەيتىپ قۇرۇش قۇرۇلۇشى، پوسكام پاختا توقۇمچىلىق فابرىكىسىنىڭ كېڭەيتىپ قۇرۇش يېڭى تۈرىدە ئىش باشلاندى.

1994 - يىلى ئاساسىي قۇرۇلۇش بويىچە يەكەن يىپەك فابرىكىسى تەكشۈرۈپ ئوتكۈزۈۋېلىندى. ئالدىنقى باسقۇچلۇق تۈرلەردىن شىنجاڭ سۈنئىي تالا فابرىكىسىنىڭ مۇكەممەللىك تەتقىقاتى دوكلاتى جۇڭگو خەلقئارا قۇرۇلۇش مەسلىھەت بېرىش شىركىتىنىڭ ئىش ئورنىدا باھالاشتىن ئۆتتى.

تېڭ خاۋجى

تېخنىكا ئۆزگەرتىش ئەھۋالى

1994 - يىلى ئاپتونوم رايونىمىزنىڭ توقۇمچىلىق

سانائىتى بويىچە تېخنىكا ئۆزگەرتىش تۈرلىرىگە 254 مىليون 450 مىڭ يۈەن مەبلەغ سېلىش پىلانلانغانىدى. يۇنىڭ ئىچىدە جۇڭگو توقۇمىچىلىق باش جەمئىيىتىنىڭ ئورۇنلاشتۇرغان مەخسۇس قەرز پۇل 32 مىليون يۈەن، دۆلەت تەرەققىيات بانكىسى ئۈرچۈق بىسىتقا ئورۇنلاشتۇرغان قەرز پۇل 35 مىليون يۈەن. ئەمەلىيەتتە 187 مىليون 360 مىڭ يۈەن مەبلەغ سېلىندى، بۇ، پىلاننىڭ 73.6 پىرسەنتىگە باراۋەر كېلىدۇ. يېڭىدىن 110 مىليون 940 مىڭ يۈەن تۈراقلىق مۇلۈك مەبلىغى كۆپەيتىلدى.

1994 - يىلى ئورۇنلاشتۇرۇلغان تۈرلەر جەمئىي 24 بولۇپ، يۇنىڭ ئىچىدە يېڭىدىن ئىش باشلانغان تۈر 13، داۋاملاشتۇرۇلغان تۈر 11، توقۇمىچىلىق باش جەمئىيىتىنىڭ تۈرى مەككىز، جايلارنىڭ تۈرى 16؛ ساھەلەر بويىچە ئايرىغاندا، پاختا توقۇمىچىلىقنىڭ 13، يۇڭ توقۇمىچىلىقنىڭ ئالتە، بوياقچىلىقنىڭ بىر، يىپەكچىلىكنىڭ ئۈچ، كىيىم - كېچەكنىڭ بىر.

1994 - يىلى نۆۋەتلىك ئۆزگەرتىلىدىغان تۈرلەر تۆۋەندىكىچە: شىنجاڭ «1 - ئىيۇل» پاختا توقۇمىچىلىق 1 - فابرىكىسى، شىنجاڭ «1 - ئىيۇل» پاختا توقۇمىچىلىق 2 - فابرىكىسى، خوتەن پاختا توقۇمىچىلىق فابرىكىسىنىڭ ئۈرچۈق بېسىشنى ئۆزگەرتىش قۇرۇلۇشى، شىنجاڭ 2 - يۇڭ توقۇمىچىلىق فابرىكىسى، شىنجاڭ 3 - يۇڭ توقۇمىچىلىق فابرىكىسى، ئىلى ژىلايەتلىك يۇڭ توقۇمىچىلىق فابرىكىسىنىڭ بىر پۈتۈن بويۇم تېخنىكىسىنى ئۆزگەرتىش، قۇمۇل يۇڭ توقۇمىچىلىق فابرىكىسىنىڭ سپىتا توقۇش تېخنىكىسىنى ئۆزگەرتىش، كورلا پاختا توقۇمىچىلىق فابرىكىسى بىلەن قەشقەر پاختا توقۇمىچىلىق فابرىكىسىنى كېڭەيتىپ قۇرۇش، خوتەن پاختا توقۇمىچىلىق فابرىكىسىنى ئۆزگەرتىپ قۇرۇش بويىچە 300 توقۇش ماشىنىسى قۇرۇلۇشى، شىنجاڭ «1 - ئىيۇل» بوياقچىلىق فابرىكىسىنىڭ بىر پۈتۈن بۇيۇم تېخنىكىسىنى ئۆزگەرتىش تۈرلىرى قاتارلىقلاردىن ئىبارەت.

1994 - يىلى ئورۇندىلىپ بولغان تۈرلەر: شىنجاڭ «1 - ئىيۇل» پاختا توقۇمىچىلىق 1 - فابرىكىسى، شىنجاڭ «1 - ئىيۇل» پاختا توقۇمىچىلىق 2 - فابرىكىسىنىڭ بىر پۈتۈن بويۇم تېخنىكىسىنى ئۆزگەرتىش، خوتەن پاختا توقۇمىچىلىق فابرىكىسىنى ئۆزگەرتىپ قۇرۇش بويىچە 300 توقۇش ماشىنىسىنى ئۆزگەرتىش، خوتەن يىپەكچىلىك فابرىكىسىنى بىر گەۋدە قىلىپ ئۆزگەرتىش، ئىلى ژىلايەتلىك يۇڭ توقۇمىچىلىق فابرىكىسىنىڭ بىر پۈتۈن بويۇم تېخنىكىسىنى ئۆزگەرتىش، قۇمۇل يۇڭ توقۇمىچىلىق فابرىكىسىنىڭ سپىتا توقۇش تېخنىكىسىنى ئۆزگەرتىشتىن ئىبارەت.

فەن جىخۇڭ

يېڭى مەھسۇلات، يېڭى تېخنىكا، داڭلىق مەھسۇلات

1994 - يىلى توقۇمىچىلىق ساھەسىدە 29 تۈر ئاپتونوم رايونلىق يېڭى مەھسۇلات يارىتىش دائىرىسىگە كىرگۈزۈلدى. 11 تۈر بويىچە يېڭى تېخنىكا كېڭەيتىلدى. توققۇز تۈر بويىچە پەن تەتقىقاتى ئىلىپ بېرىلدى، بىر تۈر «مەشئەل» پىلانىغا كىرگۈزۈلدى. 6 مىليون يۈەندىن كۆپرەك قەرز پۇل، 400 مىڭ يۈەندىن كۆپرەك پەن تەتقىقات خىراجىتى قولغا كەلتۈرۈلدى.

1994 - يىلى كېڭەيتىلگەن يېڭى تېخنىكا تۈرلىرى يۇمشاق ئىلاستىكىلىق رېزىنكە ژالەك، يېڭى تىپتىكى لېنتا، ئىلېكترلىك تازىلاپ ئۈزۈنلۇقىنى بېكىتىش قۇرۇلمىسى، مىكرو ئىلېكترون تېخنىكىسى، ئىنچىكە ئىگىرىدىغان V تىپلىق سوزۇش قۇرۇلمىسى ھەم كومپيۇتېر ئارقىلىق قوشۇمچە لايىھىلەشتىن ئىبارەت.

1994 - يىلى ئاپتونوم رايون بويىچە 300 تۈرلۈك يېڭى مەھسۇلات، يېڭى تۈر بەرپا قىلىندى. شىنجاڭ 2 - يۇڭ توقۇمىچىلىق فابرىكىسىنىڭ «2209» تىپلىق قوي يۇڭىدىن توقۇلغان تاق ئەنلىك گابارديىنى مەھسۇلاتلىك يۇڭ توقۇمىچىلىق فابرىكىلىرىنىڭ يىللىق يىغىندا «ۋىرجىيا لوڭقىسى» مۇكاپاتىغا ئېرىشتى.

1994 - يىلى ئاپتونوم رايونىمىزنىڭ توقۇمىچىلىق ساھەسىدە ئالتە تۈرلۈك مەھسۇلات «شىنجاڭ بويىچە داڭلىق مەھسۇلات» دېگەن نامغا ئېرىشتى.

نابىيە

ئىش ئورنىدا باشقۇرۇش ئەھۋالى

1994 - يىلى ئاپتونوم رايونىمىزنىڭ توقۇمىچىلىق سىستېمىسى ئاپتونوم رايونىمىزدىكى كونا كارخانىلارنى باشقۇرۇش ياخشى بولماسلىق ۋە يېڭىدىن قۇرۇلغان كارخانىلارنىڭ باشقۇرۇش ئاساسى ئاجىز بولۇشتەك ئەھۋالىنى كۆزدە تۇتۇپ، ئاپتونوم رايونىمىزدا توقۇمىچىلىق سانائىتى كارخانىلىرىنىڭ ئىشلەپچىقىرىشنى ئىش ئورنىدا باشقۇرۇش بويىچە ئىچكى قىسمدا نىشانغا يېتىش پائالىيىتىنى قانات يايدۇردى.

نىشانغا يېتىش پائالىيىتىدە سابىق توقۇمىچىلىق سىنىستىرلىكى چوڭقۇرلىكى «توقۇمىچىلىق سانائىتى كارخانىلىرىنىڭ ئىشلەپچىقىرىشنى ئىش ئورنىدا

باشقۇرۇشتىكى ئاساسىي تەلەپ» ئۇلچەم قىلىندى. ھەر قايسى توقۇمچىلىق كارخانىلىرى ئۆزىنى ئومۇميۈزلۈك تەكشۈرگەندىن كېيىن، ئاپتونوم رايونلۇق توقۇمچىلىق ئىدارىسى ئارىلاپ تەكشۈرۈش گۇرۇپپىسىنى تەشكىللىدى. بۇ گۇرۇپپا 8 - ئاينىڭ ئاخىرىدىن باشلاپ شىخەنزە، كۇيتۇن، قۇمۇل، ئۈرۈمچى، خوتەن قاتارلىق جايلاردىكى 11 كارخانىنىڭ ئىش ئورنىدا باشقۇرۇش بويىچە نىشانغا يېتىش خىزمىتىنى تەكشۈردى. ئۇنىڭ‌ئىرسالى باھالاشتا شىخەنزە «1 - ئاۋغۇست» پاختا توقۇمچىلىق فابرىكىسى، خوتەن پاختا توقۇمچىلىق فابرىكىسى، كۇيتۇن پاختا توقۇمچىلىق فابرىكىسى، شىنجاڭ «1 - ئىيۇل» پاختا توقۇمچىلىق 2 - فابرىكىسى، خوتەن يىپەكچىلىك فابرىكىسى، شىنجاڭ 2 - يۇڭ توقۇمچىلىق فابرىكىسى، قۇمۇل ژىلايەتلىك پاختا توقۇمچىلىق فابرىكىسى 800 دىن يۇقىرى نومۇرغا ئېرىشتى.

پېي يىڭجۇن

ژۇ شياۋپىڭ

پاختا توقۇمچىلىق سانائىتىنىڭ ئۈنۈمى يۇقىرى بولدى

1994 - يىلى ئاپتونوم رايونلۇق توقۇمچىلىق ئىدارىسىگە مالىيە جەھەتتىن قارايدىغان 35 پاختا توقۇمچىلىق سانائىتى كارخانىسىنىڭ سېتىشتىن قىلغان كىرىمى 3 مىليارد 223 مىليون 730 مىڭ يۈەنگە يېتىپ، ئاپتونوم رايونىمىزدىكى توقۇمچىلىق ساھەسىنىڭ سېتىشتىن قىلغان كىرىمىنىڭ 69 پىرسەنتىنى ئىگىلىدى، بۇ، 1993 - يىلىدىكىدىن 1 مىليارد 434 مىليون 160 مىڭ يۈەن، يەنى 80.14% ئاشتى؛ پايدا ۋە باج 428 مىليون 40 مىڭ يۈەنگە يېتىپ، 538 مىليون 970 مىڭ يۈەن، يەنى 4.86 ھەسسە ئاشتى، بۇنىڭ ئىچىدە پايدا 201 مىليون 300 مىڭ يۈەن بولۇپ، 381 مىليون 910 مىڭ يۈەن، يەنى 2.11 ھەسسە ئاشتى.

1994 - يىلى دۇنيا بويىچە ئېلىنغان پاختا زور ھەجمىدە ئازىيىپ كېتىپ، پاختا توقۇمچىلىقىدا تەمىنلەش جەھەتتە ئېغىر كرىزىسنىڭ يۈز بەرگەنلىكى ئاپتونوم رايونىمىزدا پاختا توقۇمچىلىق سانائىتى ئۈنۈمىنىڭ يۇقىرى بولغانلىقىنىڭ ئاساسىي سەۋەبى بولۇپ قالدى. خەلقئارا بازارلارنىڭ تەسىرىنى ھېساپقا ئالمىغاندا، دۆلەت ئىچىدە پاختا مەھسۇلاتى كۆپلەپ ئازلاپ كەتتى. پاختا توقۇمچىلىق سانائىتىنى پاختا بىلەن تەمىنلەشتە بىر قەدەر چوڭ يوچۇق كۆرۈلدى. مەملىكەتنىڭ ھەر قايسى پاختا توقۇمچىلىق كارخانىلىرىنى (جۈملىدىن پاختا ئىشلەپچىقىرىدىغان چوڭ ئۆلكەلەر) پاختا بىلەن تەمىنلەش جىددىيلىشىپ كەتتى. شۇنىڭ بىلەن بىر مەھەل كاساتلاشقان پاختا بازىرى بىردىنلا جانلىنىشقا باشلىدى، باھا ئۆرلىدى، شۇنىڭغا ئەگىشىپ داڭىنىڭ باھاسىمۇ ئۆستى. ئاپتونوم رايونىمىزنىڭ پاختا توقۇمچىلىق سانائىتى ئىشلەپچىقىرىش بىلەن سېتىش تەڭ گۈللەنگەن بازار ۋەزىيىتىنى كۆزدە تۇتۇپ، ھازىرقى ئۇسكۇنە، تېخنىكا ئاساسى ۋە مول پاختا بايلىق ئۇستۇنلۇكىگە تايىنىپ، بازار پۇرسىتىنى چاڭ تۇتۇپ، يوشۇرۇن كۇچلەرنى ئىشقا سېلىپ، ئىشلەپچىقىرىشنى ئىلگىرى سۈردى. 1994 - يىلى پاختا يىپ مەھسۇلاتى 1 مىليون 100 مىڭ يۈرۈشكە يېتىپ، كۆرۈنەرلىك ئىقتىسادىي ئۈنۈم قولغا كەلتۈرۈلدى.

سۇن جىڭتەي

يۇڭ توقۇمچىلىق كەسپىنىڭ ئۈنۈم ئەھۋالى

1994 - يىلى ئاپتونوم رايونلۇق توقۇمچىلىق ئىدارىسىگە مالىيە جەھەتتىن قارايدىغان 14 توقۇمچىلىق سانائىتى كارخانىسى (توققۇز سېپىتا توقۇش كارخانىسى، بەش يىرىك توقۇش كارخانىسى) نىڭ سېتىشتىن قىلغان كىرىمى 1 مىليارد 133 مىليون 900 مىڭ يۈەنگە يېتىپ، توقۇمچىلىق ساھەسىنىڭ سېتىشتىن قىلغان ئومۇمىي كىرىم سوممىسىنىڭ 24.28 پىرسەنتىنى ئىگىلەپ، 1993 - يىلىدىكىدىن 44 مىليون 330 مىڭ يۈەن، يەنى 4.07% ئاشتى. باج ۋە پايدا 83 مىليون 420 مىڭ يۈەن بولۇپ، 1993 - يىلىدىكىدىن 42 مىليون 220 مىڭ يۈەن، يەنى 33.6% ئازىيىپ كەتتى، بۇنىڭ ئىچىدە پايدا 14 مىليون 610 مىڭ يۈەن بولۇپ، 1993 - يىلىدىكىدىن 28 مىليون 240 مىڭ يۈەن، يەنى 65.9% ئازىيىپ كەتتى.

1994 - يىلى يۇڭ توقۇمچىلىق كەسپىنىڭ پايدا ۋە باج كىرىمىنىڭ كېمەيمە كېتىشىدىكى ئاساسىي سەۋەب مۇنداق: بىرىنچى، تۇزلۇق خام ئەشيالارنىڭ باھاسى ئۆرلەپ كەتتى. مۇ، توك، كۆمۈر ۋە تۇزلۇق ماشىنا سەپلىمىلىرىنىڭ باھا سەۋىيىسى 1993 - يىلىدىكىدىن تۇرلۇك دەرىجىدە ئۆستى. قوي يۇڭىنىڭ دەرىجىسىنىڭ ئارىلاشما باھاسىدا تەخمىنەن بىر كىلوگرامغا ئىككى يۈەندىن قوشۇلدى. ئاپتونوم رايونىمىزدىكى يۇڭ توقۇمچىلىق سانائىتىنىڭ يىلىغا 38 مىڭ تونىنا يۇڭ سەرپ قىلىشى بويىچە ھېسابلىغاندا، مۇشۇ بىر تۇردىلا كارخانىنىڭ تەننەرخ چىقىمى 76 مىليون يۈەندىن كۆپرەك ئېشىپ كەتتى. ئىككىنچى، يېڭى بوغالتىرلىق تۇزۇمىنىڭ تەسىرىدە يۇڭ توقۇمچىلىق كارخانىلىرىنىڭ قەرز يۈكى ئېغىرلىشىپ كەتتى. ئۈچىنچى، بازارلاردا ئۆزگىرىش بولدى. ئاپتونوم رايونىمىزنىڭ يۇڭ توقۇمچىلىق مەھسۇلاتلىرى ئۇچ

يىل بازار تاپقاندىن كېيىن، 1994 - يىلى مەھسۇلاتنىڭ سېتىلىشىدا سۈسلىشىش ۋەزىيىتى كۆرۈلدى. بۇنداق بولۇپ قېلىشقا بازار ھەمدە مەھسۇلاتنىڭ ئۆزىدىكى مەسىلىمۇ سەۋەب بولدى. بۇنىڭدا ئاساسلىقى، ئاپتونوم رايونىمىزدىكى سېپتا يۈك توقۇلما مەھسۇلاتلىرىنىڭ رەڭگى بىر قەدەر ئاز بولۇپ قالدى. تۇتىنچى، يىرىك يۈك توقۇمىچىلىق كارخانىلىرىنىڭ زىيىنى كۆپەيىپ كەتتى. زىيان تارتقان بەش كارخانا ئىچىدە تۆت كارخانىنىڭ زىيىنى 57 مىليون 470 مىڭ يۈەنگە يەتتى. بۇ كارخانىلار ھەر يىلى كۆپلەپ زىيان تارتقانلىقتىن، ئىقتىسادىي ئەھلي كوچى ئاجىزلىشىپ كەتتى. ئۆزگەرتمە چىقىش يولى تاپالمايدىغان، ئۆزگەرتەي دېسە مەبلىغى يوق بولۇپ قېلىپ، يامان سۈپەتلىك دەۋر قىلىش شەكىللەندى.

سۈن جىڭتەي

پاختا توقۇمىچىلىق مەشغۇلاتى بويىچە ماھارەت كۆرسىتىش مۇسابىقىسى ئېلىپ بېرىلدى

1994 - يىل 4 - ئاينىڭ 20 - كۈنىدىن 25 - كۈنگىچە ئاپتونوم رايون بويىچە پاختا توقۇمىچىلىق مەشغۇلاتى تېخنىكىسى بويىچە ماھارەت كۆرسىتىش مۇسابىقىسى كورلا پاختا توقۇمىچىلىق فابرىكىسىدا ئۆتكۈزۈلدى. ئاپتونوم رايونىمىز بويىچە 25 پاختا توقۇمىچىلىق كارخانىسىنىڭ ماھىرلىرى، تربىنېرلىرى بولۇپ 200 نەچچە كىشى مۇسابىقىگە قاتناشتى.

بۇ نۆۋەتلىك مۇسابىقە ئىنچىكە ئىگىرىش بويىچە ستانوك باشقۇرۇش، رەخت توقۇش بويىچە ستانوك باشقۇرۇش، پاختا تىتىپ ئومۇمىيۈزلۈك كاپالەتلىك قىلىشتىن ئىبارەت ئۈچ تۈرنى ئۆز ئىچىگە ئالغان بولۇپ، مۇسابىقىدە نەزەرىيە جەھەتتىن ئىمتىھان ئېلىندى، ئەمەلىيەتتە تەكشۈرۈلدى، شۇ ئارقىلىق ئاپتونوم رايونىمىزنىڭ توقۇمىچىلىق مەشغۇلاتى تېخنىكىسى بويىچە 43 ئۇلگە، 39 ماھىر، 25 ئالىي دەرىجىلىك ئىشچى باھالاپ چىقىلدى.

گې جىيىڭ
يېي يىڭجۇن

كۆك تاماكا

تاماكا ئىشلەپچىقىرىش ئەھۋالى

1994 - يىلى ئاپتونوم رايونىمىز تاماكا ئىشلەپچىقىرىشتا سورتلارنى ياخشىلاش، تېرىشنى رايونلاشتۇرۇش، پېتىشتۇرۇشنى قېلىپلاشتۇرۇشتىن ئىبارەت ئۈچ خىل تەدبىرنى ئەمەلىيلەشتۈرگەچكە تاماكا ئىشلەپچىقىرىش ۋەزىيىتى ياخشى بولدى. مۇشۇ بىر يىلدا تاماكا تېرىلغان كۆلەم 7. 1046 گېكتارغا يېتىپ، 1993 - يىلىدىكىدىن 33.5% ئاشتى. بۇنىڭ ئىچىدە تاماكا كۆلىمى 13 مىڭ 454 موغا يېتىپ، 1.3 ھەسسە كۆپەيدى. خۇش پۇراق تاماكا كۆلىمى 2225 مو بولۇپ، 62.3% ئازايدى. مۇشۇ يىلى سېتىۋېلىنغان تاماكا 1800 توننىغا يېتىپ، 1.04 ھەسسە ئاشتى، 70 تونىنا خۇش پۇراق تاماكا سېتىۋېلىندى. تاماكا ئىشلەپچىقىرىش سۈپىتى بىلەن ئۇنۇمى يۇقىرى كۆتۈرۈلدى، تاماكىنىڭ ئوتتۇرىچە مو بېشى مەھسۇلاتى 40 كىلوگرامغا يەتتى، ئۇنىڭ ئىچىدە ئالىي دەرىجىلىك تاماكىنىڭ نىسبىتى 26% كە، ئوتتۇرا دەرىجىلىك تاماكىنىڭ نىسبىتى 49% كە، مو بېشى مەھسۇلات قىممىتى 560 يۈەنگە يەتتى؛ خۇش پۇراق تاماكىنىڭ مو بېشى ئوتتۇرىچە مەھسۇلاتى 35 كىلوگرامغا، 1 - دەرىجىدىن 3 - دەرىجىگىچە بولغانلىرىنىڭ نىسبىتى 60% كە، مو بېشى مەھسۇلات قىممىتى 328 يۈەنگە يەتتى. رايونلاشتۇرۇپ تېرىشتا دەسلەپكى كۆلەم ھاسىل قىلىندى. غۇلجا، قورغاس، شىخەنزە قاتارلىق ئورۇنلارنىڭ تاماكا تېرىش كۆلىمى 3. 692 گېكتارغا يەتتى. قېلىپلاشتۇرۇپ ئىشلەپچىقىرىش تېخنىكا تەدبىرى يەنمۇ ئەمەلىيلەشتۈرۈلدى، سۇلياۋ يوپۇق يېپىپ تېرىلغان كۆلەم تاماكا ئومۇمىي كۆلىمىنىڭ 92.4% پىرسەنتىنى ئىگىلىدى؛ ياسالغان خۇش پۇراق تاماكىنىڭ پۇرىقى، رەڭگى، مېيى بىر قەدەر ياخشىلاندى. زاراڭزا تاماكا سورتى تېرىلغان كۆلەم كۆپەيدى. كەسپىي ئالىملار بىلەن ئۇلگە كۆرسىتىش ئېتىزلىرىنىڭ تەرەققىياتى خىلى تېز بولدى. قۇتۇبى ناھىيىسىنىڭ يۈەنفۇسۇن يېزىسىدىكى ماجىنخي دېگەن كىشى 330 مو يەرگە تاماكا، 230 مو يەرگە خۇش پۇراق تاماكا تېرىشنى ھۆددىگە ئېلىپ، تاماكىنىڭ مو بېشى مەھسۇلات قىممىتىنى 924 يۈەنگە، خۇش پۇراق تاماكىنىڭ مو بېشى مەھسۇلات قىممىتىنى 640 يۈەنگە يەتكۈزۈپ، تۈجۈپىلەپ ئىشلەپچىقىرىشتىكى ئۇلگە بولۇپ قالدى.

سۈ يۈشۈن

پاپىروس سانائىتى

1994 - يىلى شىنجاڭ پاپىروس زاۋۇتىنىڭ ئىشلەپچىقىرىش تىجارەت ئۇنۇمى كۆرۈنەرلىك بولۇپ، ئاپتونوم رايونىمىزدىكى باج ۋە پايدا يارانقان چوڭ كارخانىلار ئىچىدە 3 - بولۇپ باھالاندى. مۇشۇ بىر يىلدا ئىشلەپچىقىرىلغان پاپىروس 127 مىڭ 800 ساندۇق بولۇپ، 1993 - يىلىدىكىدىن 1.7% ئازايدى. سانائەت ئومۇمىي مەھسۇلات قىممىتى (1990 - يىلدىكى ئۆزگەرمەس باھا بويىچە ھېسابلاندى) 295 مىليون يۈەنگە يېتىپ، 13.9% ئاشتى. باج ۋە پايدا 165

مىليون يۈەنگە يېتىپ، 1.3% كۆپەيدى، بۇنىڭ ئىچىدە پايدا 22 مىليون 850 مىڭ يۈەنگە يېتىپ، 5.6% ئاشتى. 1994 - يىلى شىنجاڭ پاپىرۇس زاۋۇتى تېخنىكا تەرەققىيات سالمىقىنى ئاشۇرۇپ، يېڭى تېخنىكىنى سىناق قىلىپ ئىشلەپچىقىرىشقا كىرىشتۈرۈش ئاساسىدا، 11 يۈرۈش پاپىرۇس ئوراش ماشىنىسى سېتىۋالدى. پاپىرۇس ئىشلەپچىقىرىش تاق لىنىيىدىن قوش لىنىيىگە تەرەققىي قىلدى. يىلىغا 295 تونىنا نېپىز پاپىراقچا ئىشلەپچىقىرىلدى. شۇنىڭ بىلەن تاماكىدىن تولۇق پايدىلىنىلدى. شۇنىڭدەك، كونا مەھسۇلاتنى ئۆزگەرتىشكە ئەھمىيەت بېرىلدى. «قار لەيلىسى» ماركىلىق پاپىرۇستىن باشقا، كونا مەھسۇلاتلار بولغان «بۇغدا»، «قىزىلتاغ» ماركىلىق تاماكىنى تەڭشەش ۋە ئوراش پۈتۈنلەي ئۆزگەرتىلىپ، ئىستېمالچىلارنىڭ قارشى ئېلىشىغا ئېرىشتى، مەھسۇلاتلار قۇرۇلمىسى يەنمۇ تەڭشەلدى. مۇشۇ بىر يىلدا ئىشلەپچىقىرىلغان «ئا» دەرىجىلىك پاپىرۇس 77 مىڭ 200 ساندۇقتا يېتىپ، ئومۇمىي مەھسۇلات مىقدارىنىڭ 63.4 پىرسەنتىنى ئىگىلەپ، 1993 - يىلىدىكىدىن 20 پىرسەنتلىك رەقەم ئاشتى؛ سۈزگۈچلۈك تاماكا 101 مىڭ 700 ساندۇقتا يېتىپ، تاماكا ئومۇمىي مەھسۇلاتنىڭ 79.6 پىرسەنتىنى ئىگىلەپ، 12.4 پىرسەنتلىك رەقەم ئاشتى. ھۈنەر - سەنئەت تېخنىكىسى ئۆلچىمى، سۈپەت تەكشۈرۈش ئۆلچىمى ۋە تەكشۈرۈش تۈزۈمىنى بىكىتىش ھەم ئەملىيلەشتۈرۈش ئارقىلىق، ئارىلاپ تەكشۈرۈشتە تاماكا سۈپىتىنىڭ ئۆلچەمگە مۇۋاپىق بولۇش نىسبىتى 87.5% كە يەتكۈزۈلۈپ، 1993 - يىلدىكىدىن 1.17 پىرسەنتلىك رەقەم يۇقىرى كۆتۈرۈلدى؛ پاپىرۇسنىڭ ئۆلچەمگە مۇۋاپىق بولۇش نىسبىتى 96.6% كە يېتىپ، 0.5 پىرسەنتلىك رەقەم ئاشتى. بىر ساندۇق ئوچۇن سېرپ قىلىنغان كۆك تاماكا 48.8 كىلوگرام بولۇپ، 1.6% ئازايدى؛ بىر ساندۇق ئوچۇن سېرپ قىلىنغان قەغەز 3608.9 مېتر بولۇپ، 1% ئازايدى؛ بىر ساندۇقتىن يارتىلغان باج ۋە پايدا 1291.3 يۈەنگە يېتىپ، 3.03% ئاشتى.

شۇ يۈكتىن

پاپىرۇس بازىرى ۋە مەخسۇس سېتىشنى باشقۇرۇش ئەھۋالى

1994 - يىلى ئاپتونوم رايونىمىزنىڭ سودا سىستېمىسى بويىچە سېتىۋېلىنغان پاپىرۇس 800 ساندۇقتا يېتىپ، 1993 - يىلدىكىدىن 5.47% ئاشتى، سېتىۋېلىش ئومۇمىي قىممىتى 875 مىليون 860 مىڭ يۈەنگە يېتىپ، 31.14% ئاشتى؛ سېتىلغان پاپىرۇس 251 مىڭ 800 ساندۇق بولۇپ، 3.9% كېمەيمەي كەتتى؛ سېتىش ئومۇمىي قىممىتى 977 مىليون 970 مىڭ يۈەنگە يېتىپ، 18.92% ئاشتى، پاپىرۇسنىڭ يىل ئاخىرىدىكى ئامبار قالدۇقى 17 مىڭ 400 ساندۇقتا يېتىپ، 1993 - يىلدىكى بىلەن ئاساسىي جەھەتتىن تەڭلەشتى، باج ۋە پايدا 61 مىليون 420 مىڭ يۈەنگە يېتىپ، 1.2% ئاشتى. بۇنىڭ ئىچىدە پايدا 50 مىليون 330 مىڭ يۈەن بولۇپ، 1993 - يىلدىكى بىلەن تەڭلەشتى. مۇشۇ بىر يىلدا سېتىۋېلىنغان «ئا» دەرىجىلىك پاپىرۇس 160 مىڭ ساندۇقتا يېتىپ، 1993 - يىلدىكىدىن 47.17% ئاشتى؛ «ب» دەرىجىلىك پاپىرۇس 92 مىڭ 700 ساندۇق بولۇپ، 26.5% كېمەيمەي كەتتى؛ «س» دەرىجىلىك پاپىرۇس 1600 ساندۇق بولۇپ، 46.9% كېمەيمەي كەتتى. پاپىرۇسنىڭ دەرىجىسى كۆرۈنەرلىك يۇقىرى كۆتۈرۈلدى. پاپىرۇس ئېكسپورت قىلىش سودىسىدا يېڭى بۆسۈش بولدى، 1994 - يىلى چېگرا سودىسىدا 6000 ساندۇقتىن كۆپرەك پاپىرۇس ئېكسپورت قىلىندى.

1994 - يىلى ئاپتونوم رايونلۇق كۆك تاماكا مەخسۇس سېتىش ئىدارىسى دۆلەت كۆك تاماكىنى مەخسۇس سېتىش ئىدارىسىنىڭ بىر تۇتاش ئورۇنلاشتۇرۇشى بويىچە، ئاپتونوم رايونىمىزدىكى كۆك تاماكا بازىرىنىڭ ئەملىيىتىگە بىرلەشتۈرۈپ، ئاساسلىقى تۆۋەندىكى بەش تۈرلۈك خىزمەتنى چىڭ تۇتۇپ ئىشلىدى: بىرىنچى، «كۆك تاماكا مەخسۇس سېتىش قانۇنى»نى تەشۋىق قىلىش سالمىقىنى ئاشۇردى، شىنجاڭ تېلېۋىزىيە ئىستانسىسى ۋە «شىنجاڭ قانۇنچىلىق گېزىتى» قاتارلىق تەشۋىقات ۋاستىلىرىدىن پايدىلىنىپ، مەخسۇس لېكسىيە سۆزلەش، سوئاللارغا جاۋاب بېرىش ۋە مەخسۇس خەۋەر قىلىش پائالىيەتلىرىنى ئۇيۇشتۇردى. ئىككىنچى، بايىنغولىن، بورتالا، تارباغاتاي، ئالتاي، تۇرپان قاتارلىق ئۆلكەت، ئوبلاستلاردا مەخسۇس سېتىشنى باشقۇرۇش ئاپپاراتى تەسىس قىلدى. ئۈچىنچى، ئاپتونوم رايونلۇق كۆك تاماكىنى مەخسۇس سېتىش ئىدارىسى تاموژنا - تاۋار تەكشۈرۈش، جامائەت خەۋپسىزلىكى قاتارلىق تارماقلار بىلەن بىرلىكتە ھۆججەت تارقىتىپ، تاماكىنى ئىمپورت - ئېكسپورت قىلىش بويىچە مەخسۇس سېتىشنى باشقۇرۇشنى كۈچەيتتى. تۆتىنچى، جەنۇبىي ۋە شىمالىي شىنجاڭ كۆك تاماكا بازارلىرىدا مەخسۇس سېتىشنى باشقۇرۇش بويىچە تەكشۈرۈپ، كۆك تاماكا تارماقلىرىنىڭ ئىچكى قىسمىدىكى باشقۇرۇشنى كۈچەيتتى. بەشىنچى، ساختا، ئەتكەس تاماكا ھەرىكەتلىرىگە زەربە بېرىشنى مۇھىم نۇقتا قىلىپ، قانۇنغا خىلاپ تۈرلۈك ئەنزىدىن 848 نى، 8246 ساندۇق پاپىرۇسنى تەكشۈرۈپ بىر تەرەپ قىلدى، 1 مىليون 900 مىڭ يۈەن جەرىمانە قويدى ۋە مۇسادىرە قىلدى

شۇ يۈكتىن

قاتناش. پوچتا - تېلېگراف

تۆمۈرىول

تۆمۈرىول ترانسپورتىنىڭ ئومۇمىي ئەھۋالى

1994 - يىلى ئۈرۈمچى تۆمۈرىول ئىدارىسى يىللىق ترانسپورت ۋەزىپىسىنى مۇددەتتىن بۇرۇن ئومۇمىيۈزلۈك ئاشۇرۇپ ئورۇندىدى. توشۇلغان يۈك مىقدارى 21 مىليون 602 مىڭ تونناغا يېتىپ، 1993 - يىلدىكىدىن 7.1% ئاشتى؛ توشۇلغان يولۇچى 5 مىليون 960 مىڭ ئادەم (قېتىم) گە يېتىپ، 16.3% ئاشتى؛ سۈندۈرۈپ ھېسابلانغان ئوبوروت مىقدارى 25 مىليارد 790 مىليون تونا / كىلومېتر‌غا يېتىپ، 10.2% ئاشتى؛ لەنجۇ — شىنجاڭ لىنىيىسىنىڭ ترانسپورت كىرىمى 1 مىليارد 334 مىليون 960 مىڭ يۈەنگە يېتىپ، 18.8% ئاشتى، جەنۇبىي شىنجاڭ لىنىيىسىنىڭ ترانسپورت كىرىمى 284 مىليون 300 مىڭ يۈەنگە يېتىپ، 57.4% ئاشتى؛ كۆمۈر، ئاشلىق، پاختا، خىمىيىۋى ئوغۇت قاتارلىق نۆۋەتلىك ماددىي ئەشيالار ترانسپورتىدا يىللىق پىلان ئاشۇرۇپ ئورۇندالدى. ئۈرۈمچى تۆمۈرىول ئىدارىسى ئىدارە بويىچە 1994 - يىل 12 - ئاينىڭ 31 - كۈنىگە قەدەر بولغان 1199 كۈن ئىچىدە تۆمۈرىول قاتنىشىدا مەسئۇلىيەتسىزلىك تۈپەيلىدىن ئېغىر، چوڭ ھادىسە يۈز بەرمەسلىكنى ئىشقا ئاشۇرۇپ، تۆمۈرىول سىستېمىسى بويىچە 1 - بولدى. 9 - ئاينىڭ 16 - كۈنى لەنجۇ — شىنجاڭ تۆمۈرىولى ئومۇمىيۈزلۈك قوش لىنىيىلەشتۈرۈلۈپ، ترانسپورت ئىقتىدارى كېڭەيتىلدى.

1994 - يىلى ئىدارە بويىچە يولۇچى، يۈك پويىزلىرىنىڭ دەل ۋاقتىدا بېرىش — كېلىش نىسبىتى 1993 - يىلدىكىدىن 0.7 پىرسەنتلىك رەقەم تۆۋەنلىدى. يولۇچى پويىزىنىڭ دەل ۋاقتىدا يولغا سېلىنىش نىسبىتى 98.4% بولۇپ، 1993 - يىلدىكىدىن 0.7 پىرسەنتلىك رەقەم تۆۋەنلەپ كەتتى، دەل ۋاقتىدا يېتىپ كېلىش نىسبىتى 88.1% بولۇپ، 7.5 پىرسەنتلىك رەقەم تۆۋەنلەپ كەتتى؛ يۈك پويىزىنىڭ دەل ۋاقتىدا يولغا سېلىنىش نىسبىتى 96.7% بولۇپ، 1.7 پىرسەنتلىك رەقەم تۆۋەنلەپ كەتتى، دەل ۋاقتىدا يېتىپ كېلىش نىسبىتى 89.8% بولۇپ، 7.1 پىرسەنتلىك رەقەم تۆۋەنلەپ كەتتى.

كالك كېچىن

لەنجۇ — شىنجاڭ تۆمۈرىولىنىڭ قوش لىنىيىلەشتۈرۈش ئىشى ئومۇمىيۈزلۈك تاماملاندى

لەنجۇ — شىنجاڭ تۆمۈر يولىنىڭ ۋۇۋېينىڭ جەنۇبىدىن ئۈرۈمچى غەربىي پويىز ئىستانسىسىغىچە بولغان قوش لىنىيىسىنىڭ ئومۇمىي ئۇزۇنلۇقى 1622 كىلومېتر، ئىككى يىل كۆرەش قىلىش ئارقىلىق، 1994 - يىل 9 - ئاينىڭ 16 - كۈنى پۈتكۈل لىنىيە تۇتاشتۇرۇلۇپ، شۇلىخېدا لەنجۇ — شىنجاڭ تۆمۈر يولىنىڭ قوش لىنىيىسىدە قاتناش باشلانغانلىقىنى تەبرىكلەش مۇراسىمى ئۆتكۈزۈلدى. گوۋۇيۈەننىڭ مۇئاۋىن ۋۇچلىسى ۋۇجياخۇا، مەملىكەتلىك خەلق قۇرۇلتىيى دائىمىي كومىتېتىنىڭ مۇئاۋىن ۋېيىۋەنجائى تۆمۈر داۋاملەت، تۆمۈرىول مىنىستىرلىكىنىڭ مىنىستىرى خەن جۈبىن، مۇئاۋىن مىنىستىرى سۈن يۈڭفۇ، تۆمۈرىول مىنىستىرلىكىنىڭ سابىق مىنىستىرى لى سېنماۋ، سابىق مۇئاۋىن مىنىستىرى شالك جىگۈك، ئاپتونوم رايونلۇق پارتكومنىڭ مۇۋەققەت شۇجىسى ۋالك لېچۈەن، ئاپتونوم رايونىنىڭ رەئىسى ئابلەت ئابدۇرېشىت، ئاپتونوم رايونلۇق خەلق قۇرۇلتىيى دائىمىي كومىتېتىنىڭ مۇدىرى ھامىدىن نىياز، گەنسۇ ئۆلكىسىنىڭ باشلىقى جالك ۋۇلي ھەمدە دۆلەت پىلان كومىتېتى، مېتاللورگىيە سانائىتى مىنىستىرلىكى، دۆلەت تەرەققىيات بانكىسى، دۆلەت زېمىنى باشقۇرۇش ئىدارىسى، گەنسۇ ئۆلكىسى، لەنجۇ غەربىي رايونىنىڭ رەھبەرلىرى تەبرىكلەش مۇراسىمغا قاتناشتى.

ئۈرۈمچى تۆمۈرىول ئىدارىسى باشقۇرۇشىدىكى شۇلىخېدىن ئۈرۈمچى غەربىي پويىز ئىستانسىسىغىچە بولغان قوش لىنىيىسىنىڭ ئومۇمىي ئۇزۇنلۇقى 987 كىلومېتر بولۇپ، پۈتكۈل قوش لىنىيىلەشتۈرۈش قۇرۇلۇشىنىڭ 60 پىرسەنتىنى ئىگىلەيدۇ، ئىككى يىلدا جەمئىي 2 مىليارد 170 مىليون يۈەن مەبلەغ سېلىندى؛ 15 مىليون 446 مىڭ كۇب مېتر تاش — توپا، 5005 مېتر ئۇزۇنلۇقتا 12 تونىل قېزىلدى؛ 95 كۆۋرۈك سېلىندى، جەمئىي 11 مىڭ 292.01 مېتر

ئۇزۇنلۇقتا 1313 سۆڭگۈچ ياسالدى؛ 1 مىليون 160 مىڭ كۆپ مېتر داشقال پېيىتىلدى؛ شۇلىخېدىن لېيزە،نگىچە، قۇمۇلدىن لياۋدۇنگىچە، لياۋدۇندىن پىچانغىچە بولغان 414 كىلومېتر ئۇزۇنلۇقتىكى پويىز ئورۇنلاشتۇرۇش بۆلۈكىدىن ئۆچىي ئىشلىتىلىشكە تاپشۇرۇلۇپ، 1994 - يىل 9 - ئاينىڭ 1 ـ كۈنى تۆمۈريول ترانسپورتىنىڭ يېڭى خەرىتىسىگە كىرگۈزۈلدى.

جۇ چۈنمې

ئۈرۈمچى تۆمۈريول ئىدارىسىنىڭ يېڭىدىن دەۋرده جاپا - مۇشەققەتكە چىداپ ئىگىلىك تىكلەشتىكى ئىلغار ئىش ئىزلىرىدىن دوكلات بېرىش يىغىنى

1994 - يىل 6 - ئايدا ج ك پ مەركىزىي كومىتېت تەشۋىقات بۆلۈمى بىلەن تۆمۈريول مىنىستىرلىكى بىرلىكتە ئۈرۈمچى تۆمۈريول ئىدارىسىنىڭ يېڭىدىن دەۋرده جاپا - مۇشەققەتكە چىداپ ئىگىلىك تىكلەشتىكى ئىلغار ئىش ئىزلىرىدىن دوكلات بېرىش يىغىنى ئۆتكۈزدى. يىغىندا ئۈرۈمچى تۆمۈريول ئىدارىسى مەملىكەت بويىچە سانائەت كارخانىلىرىنىڭ يېڭى دەۋرده جاپا - مۇشەققەتكە چىداپ ئىگىلىك تىكلىشىدىكى ئىلغار تىپ سۈپىتىدە پۈتۈن مەملىكەتكە تونۇشتۇرۇلدى. دوكلات بېرىش ئۆمىكىدىكى ئەمگەك نەمۇنچىلىرىنىڭ ۋەكىللىرى مۇنۇلار: مەملىكەتلىك «1 - ماي» ئەمگەك مېدالىغا ئېرىشكۈچى، مەملىكەت بويىچە تۆمۈريول سىستېمىسىدىكى ئەمگەك نەمۇنچىسى ما شىجۈن، ئاپتونوم رايونىمىزنىڭ ئەمگەك نەمۇنچىسى ئەخمەت قاسىم، مەملىكەت بويىچە تۆمۈريول سىستېمىسىدىكى مۇنەۋۋەر كومپارتىيە ئەزاسى، ئاپتونوم رايونىمىزدا گەۋدىلىك تۆھپە يارىتقان مۇتەخەسسىس يىن يۈكشۈن، مەملىكەت بويىچە تۆمۈريول سىستېمىسىدىكى ئەمگەك نەمۇنچىسى جالاڭ دوگۈ، مەملىكەتلىك «1 - ماي» ئەمگەك مېدالىغا ئېرىشكۈچى شۆ شياۋجاۋ. دوكلات بېرىش ئۆمىكىنىڭ ئەزالىرى مۇنۇلار: مەملىكەت بويىچە تۆمۈزيول سىستېمىسىدىكى ئەمگەك نەمۇنچىسى شېن شىنلى، مەملىكەت بويىچە مۇنەۋۋەر دوختۇرخانا باشلىقى جاۋ لياڭ، تۆمۈريول مىنىستىرلىكىنىڭ پاراۋۇز مېدالىغا ئېرىشكۈچى تۇرسۇنگۈل، سۇڭ رۇكشېڭ، جۇ خۇكشيا، ژالڭ لىمىڭ.

ئۈرۈمچى تۆمۈريول ئىدارىسىنىڭ يېڭىدىن دەۋرده جاپا - مۇشەققەتكە چىداپ ئىگىلىك تىكلەشتىكى ئىلغار ئىش ئىزلىرىدىن دوكلات بېرىش ئۆمىكى مەملىكەت بويىچە تۆمۈريول مىقياسىدا 1994 - يىل 8 - ئاينىڭ 3 - كۈنىدىن 9 - ئاينىڭ 25 - كۈنگىچە سەييارە دوكلات بېرىپ، 9 - ئاينىڭ 29 - كۈنى ئۈرۈمچى شەھىرىگە قايتىپ كەلدى.

دوكلات بېرىش ئۆمىكى 10 - ئاينىڭ 22 - كۈنىدىن 12 - ئاينىڭ 21 - كۈنگىچە ئاپتونوم رايونىمىزدا سەييارە دوكلات بەردى.

دوكلات بېرىش ئۆمىكى 21 ئۆلكە، شەھەر، ئاپتونوم رايونغا بېرىپ، 40 مىڭ كىلومېتردىن ئارتۇق مۇساپىنى بېسىپ، مەملىكەت بويىچە تۆمۈريول سىستېمىسىدىكى 27 ئىدارە، شىركەت، زاۋۇت، ئالىي مەكتەپتە ۋە ئاپتونوم رايونىمىزدىكى 15 ژىلايەت، ئوبلاست، شەھەردە، شۇنىڭدەك ئۈرۈمچى تۆمۈريول ئىدارىسى تەۋەسىدە بولۇپ، 68 قېتىم دوكلات بەردى، ئاڭلىغۇچىلار 178 مىڭ 800 دىن ئاشتى.

ئۈرۈمچى تۆمۈريول ئىدارىسى تەۋەسىدىكى 2070 كىلومېتر ئۇزۇنلۇقتىكى تۆمۈريول لىنىيىسىنىڭ مۇتلەق كۆپ قىسمىدىكى ۋوگزال رايونلىرىنىڭ شەرت - شارائىتى جاپالىق، مۇھىتى ناچار، يىلنىڭ تۆت پەسلىدە بوران ھۆۋلاپ تۇرىدىغان 100 چاقىرىملىق شامال رايونى، 30 چاقىرىملىق شامال ئېغىزى ۋە ئەنشى شامال ئېغىزى؛ يالقۇنتاغ ئېتىكىدىكى ئوت يۇرتى — تۇرپان؛ تەكرىتاغدىكى يىلبويى قار ئېرىمەيدىغان كۆشۆ داۋىنى؛ «يازدا ئاپتاپ تەرگە چۈمدۈرەر، قىشتا سوغۇق قاپاقنى يارار» دەپ تەرىپلىنىدىغان جىلڭ ناھىيىسىنىڭ شورلۇق، سازلىقلىرى ئەنە شۇ لىنىيە بويىغا جايلاشقان. بۇ لىنىيىدە ئەگىم يوللار كۆپ، يانتۇلۇق دەرىجىسى زور، تېخنىكا - ئۇسكۇنىلىرى ناچار، پول ياقىسىدا ئادەم شالاڭ بولۇشتەك ئامىللار ئۈرۈمچى تۆمۈريول ئىدارىسىدىكى ئىشچى - خىزمەتچىلەرنىڭ خىزمىتى، تۇرمۇش مۇھىتىنىڭ پەۋقۇلئاددە جاپالىق بولۇشىنى بەلگىلىگەن. لەنجۇ — شىنجاڭ تۆمۈريولىدا پويىز قاتنىغان 30 نەچچە يىلدىن بۇيان، قاتتىق بوران پويىزنى كۆپ قېتىم ئۈرۈۋېتىپ، پويىزنى 32 قېتىم رېلىستىن چىقىرىۋەتتى. ئىدارىنىڭ %85 ۋوگزال رايونىدىكى ئىشچى - خىزمەتچىلەر سۇ، كۆكتاتلارنى پويىزدا توشۇپ ئاپىرىپ ئىستېمال قىلىدۇ. مۇشۇنداق ئىنتايىن جاپالىق مۇھىتتا، ئۈرۈمچى تۆمۈريول ئىدارىسىنىڭ ئۇچ ئەۋلاد ئىگىلىك تىكلىگۈچىلىرى جاپا - مۇشەققەتكە چىداپ ئىگىلىك تىكلەش، خالىسانە تۆھپە قوشۇش روھىنى جارى قىلدۇرۇشنى ئىزچىل تۇرده ئىدارە قۇرۇلۇشنىڭ ئاساسى، ئىدارىنى گۈللەندۈرۈشنىڭ يولى قىلىپ، ئۇنى تۈپ - ئاساسلىق ئىدىيىۋى قۇرۇلۇش سۈپىتىدە بوشاشماي داۋام چىلڭ تۇتۇش ئارقىلىق، كادىرلار ۋە ئىشچى - خىزمەتچىلەرنىڭ يۈكسەك خوجايىنلىق تۇيغۇسىنى ئۈرۈغۇتۇپ، جاپالىق مۇھىتتا نۇرغۇن ياخشى نەتىجىلەرنى قولغا كەلتۈرۈپ، ئىدارىنىڭ ترانسپورت مىقدارىنى لايىھىدىكى ئىقتىدارىنىڭ تۆت ھەسسىسىدىن كۆپرەككە يەتكۈزدى؛ كارخانىنىڭ ئۇنۇملۇق ئۇنۇمۇرسال ئۇنۇمى مەملىكەت بويىچە تۆمۈريول سىستېمىسىدىكى ئىلغارلار قاتارىغا ئۆتتى؛ ئۇدا تۆت قېتىم

مەملىكەت بويىچە تۆمۈرىول سىستېمىسىدىكى ئىدىيىۋى - سىياسىي خىزمەتتە مۇنەۋۋەر كارخانا بولۇپ باھالاندى. 1990 - يىل 9 - ئايدا باش شۇجى جياڭ زېمىن ئۈرۈمچى تۆمۈرىول ئىدارىسىنىڭ جاپا - مۇشەققەتكە چىداپ ئىگىلىك تىكلەش روھىنى يۈكسەك دەرىجىدە مەدھىيىلەپ: «ئىتتىپاقلىشىپ كۆرەش قىلىپ، ئەلا نەتىجە يارىتىپ، ئىلغارلىقنى قولغا كەلتۈرەيلى» دەپ ېېغىشلىما يېزىپ بەرگەنىدى، 1994 - يىلى بۇ ئىدارە يەنە مەملىكەت بويىچە «مىللەتلەر ئىتتىپاقلىقىدىكى ئىلغار كوللېكتىپ» دېگەن شەرەپلىك نامغا ئېرىشتى.

لى شياۋژېن

مەملىكەتلىك يول ئاسراش بىرلەشمە مۇداپىئە خىزمىتى بويىچە تەجرىبە ئالماشتۇرۇش يىغىنى

بۇ يىغىن 1994 - يىل 8 - ئاينىڭ 27 - كۈنىدىن 30 - كۈنىگىچە ئۈرۈمچى تۆمۈرىول ئىدارىسىدا ئۆتكۈزۈلدى. ج ك پ مەركىزي كومىتېتى سىياسىي - قانۇن كومىتېتىنىڭ باش كاتىپى، مەركىزي كومىتېت ھەر تەرەپلىمە تۈزەش كومىتېتى ئىشخانىسىنىڭ مۇدىرى چېن يېڭ، تۆمۈرىول مىنىستىرلىكىنىڭ مۇئاۋىن مىنىستىرى گو لىن، ج خ مىنىستىرلىكىنىڭ مۇئاۋىن مىنىستىرى مو شىنشېڭ، جۇڭگو خەلق ئازادلىق ئارمىيىسى باش شتاب سەپەرۋەرلىك بۆلۈمىنىڭ مۇئاۋىن باشلىقى جياڭ شىكۈنلار يىغىندا مۇھىم سۆز قىلدى. ئاپتونوم رايونلۇق رەئىسى ئابلەت ئابدۇرېشىت، لەنجۇ ھەربىي رايونلۇق مۇئاۋىن سىلكىۋەنى، قوشۇمچە شىنجاڭ ھەربىي رايونلۇق سىلكىۋەنى قۇ بىڭياۋ جۇڭجياڭ قاتارلىق كىشىلەر يىغىنغا قاتناشتى. يىغىنغا يەنە مەملىكەت بويىچە 27 ئۆلكە، شەھەر، ئاپتونوم رايۇندىن كەلگەن ئاساسلىق باشقۇرغۇچى رەھبەرلەر، بەش چوڭ ھەربىي رايون، 14 ئۆلكىلىك ھەربىي رايون، تۆمۈرىول سىستېمىسىدىكى 12 تۆمۈرىول ئىدارىسى، ئۈچ تۆمۈرىول شۇبە ئىدارىسى، 26 ئۆلكىلىك، شەھەرلىك، ئاپتونوم رايونلۇق ج خ نازارىتى رەھبەرلىرىدىن بولۇپ، جەمئىي 200 دىن ئارتۇق كىشى قاتناشتى.

يىغىنغا قاتناشقان ۋەكىللەر مۇنداق دەپ ھېسابلىدى: تۆمۈرىولدىن ئىبارەت جان تومۇرنىڭ بىخەتەر، راۋانلىقىغا ھەقىقي كاپالەتلىك قىلىپ، تۆمۈرىول ئامانلىقىنىڭ مۇقىملىقىنى قوغداش، مەبلەغ سېلىش مۇھىتىنى ياخشىلاپ، سانائەت، يېزا ئىگىلىكىنىڭ تەرەققىياتىنى ئىلگىرى سۈرۈش ۋە پۈتكۈل دۆلەت ئىگىلىكىنى گۈللەندۈرۈشتە ئىنتايىن مۇھىم ئەھمىيەتكە ئىگە. تۆمۈرىول، ج خ، ھەربىي قىسىم ۋە يەرلىك ئورۇنلارنىڭ تۆمۈرىول ياقىسىدىكى ئامانلىق ساقلاش بىرلەشمە مۇداپىئە خىزمىتىنى ياخشى ئىشلەپ، پۈتكۈل جەمئىيەتنىڭ ئامانلىقىنى ھەر تەرەپلىمە تۈزەش ئۈچۈن تۆھپە قوشۇش مەسئۇلىيىتى ۋە مەجبۇرىيىتى بار.

يىغىندا بۇنىڭدىن كېيىنكى يول قوغداش بىرلەشمە مۇداپىئە خىزمىتىنىڭ ئاساسىي ۋەزىپىلىرى تۆۋەندىكىدەك ئوتتۇرىغا قويۇلدى: خىزمەت مېخانىزمىنى ئورنىتىپ ۋە مۇكەممەللەشتۈرۈپ، مۇناسىۋەتلەرنى راۋانلاشتۇرۇپ، نەتىجىلەرنى مۇستەھكەملەش، يول قوغدىغۇچى خەلق ئەسكەرلىرىنى پىلانلىق، مۇددەت ۋە تۈركۈمگە بۆلۈپ يولغا سېلىش، تۆمۈرىول مىنىستىرلىكى بەلگىلىگەن ئامانلىق ساقلاشنىڭ نۇقتىلىق رايون — بۆلەكلىرىدە يول قوغداش بىرلەشمە مۇداپىئە تەدبىرلىرىنى تولۇق ئەملىيلەشتۈرۈش كېرەك.

ئۈرۈمچى تۆمۈرىول ئىدارىسى يىغىندا تەجرىبە تونۇشتۇردى. ئۈرۈمچى تۆمۈرىول ئىدارىسى تەشكىللەي رەھبەرلىكىنى كۈچەيتىپ، خەلق ئەسكەرلىرىنىڭ يول قوغداش خىزمىتىگە بولغان تونۇشىنى ئۆستۈرۈپ، يول قوغدىغۇچى خەلق ئەسكەرلىرىنىڭ ئىش ئورنىغا دەل ۋاقتىدا چىقىشىغا كاپالەتلىك قىلدى؛ خەلق ئەسكەرلىرىنىڭ يول قوغداش خىزمىتىنى ج خ ئورگانلىرىنىڭ مەسئۇلىيەت دائىرىسىگە كىرگۈزدى؛ قىسقا مۇددەت تەربىيىلەش ئۇسۇلىنى قوللىنىپ، يول قوغدىغۇچى خەلق ئەسكەرلىرىنىڭ قانۇننى ئىجرا قىلىش ئېڭى ۋە دۇشمەنگە قارشى كۈرەش قىلىش ماھارىتىنى ئۆستۈردى، تەجرىبىسى مول، ئىستىلى دۇرۇس، مەسئۇلىيەتچانلىقى كۈچلۈك، خىزمەتتە ئاكتىپ، كەسىپتە قابىل كادىر - ساقچىلارنى يول قوغدىغۇچى خەلق ئەسكەرلىرى ئەترەتلىرىنىڭ مۇئاۋىن باشلىقلىقىغا تەينىلىدى. ھەر قايسى ج خ پەيچۇسولىرىنىڭ ئامانلىق ساقلاش بويىچە ئېچكى قوغداشقا مەسئۇل كادىر — ساقچىلىرى يول قوغدىغۇچى خەلق ئەسكەرلىرىنى ئىش ئورنىغا بارغاندىن كېيىن، ئەھۋاللار بىلەن تېزدىن تونۇشۇۋېلىش ئىمكانىيىتىگە ئىگە قىلىش ئۈچۈن، خەلق ئەسكەرلىرىنى ئىش ئورنىغا ئاپىرىپ، ئۇلارغا ئۇسكۇنىلەر، مۇھىم جايلار، بىخەتەرلىك مۇداپىئە رايونلىرى ۋە نۇقتىلىق تەكشۈرۈپ مۇھاپىزەت قىلىش ئوبيېكتلىرىنى تونۇشتۇردى؛ خەلق ئەسكەرلىرىنىڭ ۋەزىپە ئىجرا قىلىش، چارلاش گۇرۇپپىلىرى بىلەن ج خ نىڭ ۋەزىپە ئىجرا قىلىدىغان بەن - گۇرۇپپىلىرى ئارا كۆنلۈك ۋەزىپە ئىجرا قىلىش ھەققىدە ئالاقىلىشىش تۈزۈمى ئورناتتى، يول قوغدىغۇچى خەلق ئەسكەرلىرى ئەترەتلىرى ئۈچۈن يەتتە تۈرلۈك كەسپىي خاتىرە تەسىس قىلىش ئارقىلىق ۋەزىپە ئىجرا قىلغىلى چىققاندا تىزىملاش، ماسىلە بايقالغاندا خاتىرىلەشنى ئىشقا ئاشۇرۇپ، ئىش ئورنى مەسئۇلىيەت تۈزۈمى ئورناتتى. يول قوغداش

بىرلەشمە مۇداپىئەسىنى ماسلاشتۇرۇشقا رەھبەرلىك قىلىش گۇرۇپپىسى قۇرۇپ، ئايدا بىر قېتىم ماسلاشتۇرۇش بىرلەشمە يىغىنى ئۆتكۈزۈپ، خىزمەتتە يولۇققان مەسىلە ۋە ئارقا سەپ تەمىناتىغا كاپالەتلىك قىلىشتىكى تۈرلۈك قىيىنچىلىقلارنى ۋاقتىدا مۇزاكىرىلىشىپ ھەل قىلدى؛ شۇنىڭ بىلەن قاتناش-تىرانسپورتنىڭ جان تومۇرى — تومۇرىولنىڭ بىخەتەرلىكى ۋە راۋانلىقىغا مەقسەتلىك كاپالەتلىك قىلدى.

لى شياۋژېن

70/69 - قېتىملىق پويىزغا تۆمۈرىول مېنىستىرلىكى تەرىپىدىن يەنە بىر قېتىم «قىزىل بايراقدار پويىز» دەپ نام بېرىلدى

1994 - يىلى تۆمۈرىول مېنىستىرلىكى ژوگزال ۋە پويىزلارنى سىلىشتۇرۇپ باھالىغاندا، ئۈرۈمچى تۆمۈرىول ئىدارىسىنىڭ 70/69 - قېتىملىق يولۇچىلار ئالاھىدە تېز پويىزىغا تۆمۈرىول مېنىستىرلىكى تەرىپىدىن 10 - قېتىم «قىزىل بايراقدار پويىز» دېگەن شەرەپلىك نام بېرىلدى.

جۇ چۈنمېي

ئۈرۈمچى ژوگزالى «مەدەنىيەتلىك ژوگزال» دېگەن نامغا ئېرىشتى

1994 - يىلى تۆمۈرىول مېنىستىرلىكى ئۇيۇشتۇرغان مەملىكەتلىك تۆمۈر يولدا يولۇچى توشۇيدىغان چوڭ ژوگزاللار ئىچىدىكى مەدەنىيەتلىك پويىز - ژوگزاللارنى سىلىشتۇرۇپ باھالاشتا، ئۈرۈمچى ژوگزالى «مەدەنىيەتلىك ژوگزال» دېگەن نامغا ئېرىشتى، بۇ، مەزكۇر ژوگزالنىڭ ئۈدا بەش يىل بۇ شەرەپلىك نامغا ئېرىشىشى بولۇپ ھېسابلىنىدۇ.

جۇ چۈنمېي

تۆمۈرىول سىستېمىسىدىكى ئىلغار كوللېكتىپ ۋە ئىلغار شەخسلەر

1994 - يىلى ئۈرۈمچى تۆمۈرىول ئىدارىسىدىن تۆمۈرىول مېنىستىرلىكى ۋە ئالاقىدار تارماقلارنىڭ تەقدىرلىشىگە ۋە مۇكاپاتلىشىغا ئېرىشكەن ئىلغار شەخسلەر ۋە ئىلغار كوللېكتىپلار تۆۋەندىكىچە:

جاۋ جىنلەن (ئايال، قۇمۇل ژاگونلار ئۆچاستىكىسىدىن) بىلەن سۇك جۇمىلك (لىيۇيۈەن پاراۋۇز ئۆچاستىكىسىدىن) غا تۆمۈرىول مېنىستىرلىكى تەرىپىدىن «ئەمگەك نەمۇنىچىسى» دەپ نام بېرىلدى، قۇمۇل پويىز ئۆچاستىكىسى خۇاڭلۇگاڭ ژوگزالىغا تۆمۈرىول مېنىستىرلىكى تەرىپىدىن «ئىلغار كوللېكتىپ» دەپ نام بېرىلدى. ما رۇك (ئايال، ئۈرۈمچى تۆمۈرىول 2 - ئوتتۇرا مەكتىپىدىن)، لىيۇ سۈچىي (تۇرپان تۆمۈرىول ئوتتۇرا مەكتىپىدىن)، ماۋ يەنجۇن (ئايال، قۇمۇل 4 - باشلانغۇچ مەكتىپىدىن)، لى شيۇجېن (ئايال، شۇلىخې تۆمۈرىول باشلانغۇچ مەكتىپىدىن)، جۇ يۈشىن (كورلا تۆمۈرىول ئوتتۇرا مەكتىپىدىن)، جۇ ياچېن (ئايال، كۈيتۇڭ تۆمۈرىول ئوتتۇرا مەكتىپىدىن)، چېن مەنلى (ئايال، ئۈرۈمچى تۆمۈرىول 1 - باشلانغۇچ مەكتىپىدىن)، جالۇ مىن (ئايال، ئۈرۈمچى تۆمۈرىول 3 - ئوتتۇرا مەكتىپىدىن)، لى يۈندېك (ئۈرۈمچى تۆمۈرىول ئىدارىسى ماتارىپ شۇجىيۈەندىن)، تالۇ فۇچېك (ئۈرۈمچى تۆمۈرىول ئىدارىسى قوشتەكەن تېخنىك ئىشچىلار مەكتىپىدىن) لارغا «مۇنەۋۋەر ئوقۇتقۇچى» دەپ نام بېرىلدى؛ سۇك دىتالۇ (ئۈرۈمچى تۆمۈرىول شۆبە ئىدارىسىدىن) غا «ئوقۇتقۇچىلارنى ھۆرمەتلەپ، ماتارىپقا ئەھمىيەت بېرىشتىكى ئىلغارلارنىڭ ۋەكىلى» دەپ نام بېرىلدى؛ ئۈرۈمچى تۆمۈرىول ترانسپورت مەكتىپى ۋە ئۈرۈمچى تۆمۈرىول 2 - باشلانغۇچ مەكتىپىگە «ماتارىپتىكى ئىلغار كوللېكتىپ» دەپ نام بېرىلدى.

جۇڭخۇا مەملىكەتلىك مۇھاجىرلار بىرلەشمىسى 1994 - يىل 5 - ئاينىڭ 12 - كۈنى بېيجىڭدا ۋەتەنگە قايتقان مۇھاجىرلار ۋە مۇھاجىرلار ئائىلە تاۋابىئاتلىرىنىڭ مەملىكەتلىك 5 - قۇرۇلتىيىنى ئۆتكۈزدى. يىغىندا ئۈرۈمچى تۆمۈرىول ئىدارىسىنىڭ مۇھاجىرلار مەركىزى بىرلەشمە گۇرۇپپىسىغا «8 - بەش يىللىق پىلان ۋە ئون يىللىق ئومۇمىي پىلانىنى ئەملىگە ئاشۇرۇشقا تۆھپە قوشقان ئىلغار كوللېكتىپ» دەپ نام بېرىلدى.

لى شياۋژېن

بەش ئورۇن، 28 شەخس «پاراۋۇز لوكۇمتىپى» ۋە «پاراۋۇز مېدالى» غا ئېرىشتى

1994 - يىلى لىيۇيۈەن پاراۋۇز ئۆچاستىكىسىنىڭ شوپۇرى سۇك جۇمىلك، كۈيتۇڭ پاراۋۇز ئۆچاستىكىسىنىڭ شوپۇرى شى ژېنجاڭ، ئۈرۈمچى غەربىي پويىز ئىستانسىسى پويىز بەلگىلەش ئورنىنىڭ باشلىقى جالۇ باۋچېك، لىيۇيۈەن رايونلۇق ئىش بېجىرىش ئورنىنىڭ مۇدىرى سەي دۈەنپۇ، تۇرپان قۇرۇلۇش ئۆچاستىكىسىنىڭ باشلىقى دۇڭ رۇيبىن، ئۈرۈمچى پاراۋۇز ئۆچاستىكىسىنىڭ شوپۇرى تۇرسۇن ئىمىن، خېجىلك قۇرۇلۇش ئۆچاستىكىسىنىڭ باشلىقى خەن شۇەنمىن، قۇمۇل پويىز ئۆچاستىكىسى يۈك توشۇش - ئالماشتۇرۇش ئورنىنىڭ باشلىقى لى جىنخۇا، كۈيتۇڭ ژوگزالى يۈك توشۇش - ئالماشتۇرۇش ئورنىنىڭ مۇدىرى ئىمام، ئۈرۈمچى تۆمۈرىول 3 - ئوتتۇرا مەكتىپىنىڭ ئوقۇتقۇچىسى لى لىيەنيىڭ (ئايال)، كورلا پويىز ئۆچاستىكىسىنىڭ پويىز باشلىقى ۋالۇ خۇيلىڭ (ئايال)، ئۈرۈمچى تۆمۈرىول ئىدارىسى ماتېرىيال باش زاۋۇتىنىڭ ئاپتوموبىل شوپۇرى گۇك جىمىن، ئۈرۈمچى تۆمۈرىول ئىدارىسى قۇرۇلۇش باشقارمىسى 1 - ئۆچاستىكىسىنىڭ بەنجاڭى

دۇ شىڭجۇ، ئېۋىرغۇل پويىز ئۇچاستىكىسىنىڭ جۇرامتاي ۋوگزالىنىڭ باشلىقى چياۋ پۈشۈەن، قۇمۇل قۇرۇلۇش ئۇچاستىكىسىنىڭ ئىش ئالغۇچىسى يەن جيەنشىن، قۇمۇل ۋوگزالى پويىز بەلگىلەش ئورنىنىڭ باشلىقى ۋاڭ شىنخەي، ئۇرۇمچى توك ئىشلىرى ئۇچاستىكىسىنىڭ باشلىقى جاڭ چۈەنپۇ، ئۇرۇمچى غەربىي ۋوگزال ۋاگونلار ئۇچاستىكىسى پارتىيە ياچېيكىسىنىڭ شۇجىسى جاۋ جيەنپىڭ، تۇرپان ۋوگزالىنىڭ باشلىقى لى شۇتۇڭ، ئۇرۇمچى تۆمۈريول شۆبە ئىدارىسىنىڭ مۇئاۋىن باشلىقى جاۋ يەنمىڭ، ئۇرۇمچى تۆمۈريول ئىدارىسى قۇرۇلۇش باشقارمىسى 3 - ئۇچاستىكا ياش زەربىدارلار ئەترىتىنىڭ باشلىقى شۇ گوشىڭ، ئۇرۇمچى غەربىي ۋوگزال ۋاگونلار ئۇچاستىكىسىنىڭ سلېسارى سۇ جيەنشېك، ئۇرۇمچى تۆمۈريول ئىدارىسى سەپلىمە زاۋۇتىنىڭ باشلىقى فۇ فالىن، ئۇرۇمچى پاراۋۇز ئۇچاستىكىسىنىڭ باشلىقى لیۇ جىنيىڭ (ئايال)، كورلا پاراۋۇز ئۇچاستىكىسىنىڭ شوپۇرى مايىڭ (خۇيزۇ)، قۇمۇل قۇرۇلۇش ئۇچاستىكىسىنىڭ باش ئېنژىنېرى جاڭ دېڭشۇ، قۇمۇل تۆمۈريول شۆبە ئىدارىسى ئىشچىلار ئۈيۈشمىسىنىڭ رەئىسى كاڭ شېڭزو، ئۇرۇمچى تۆمۈريول ئىدارىسى قۇرۇلۇش باشقارمىسىنىڭ بۆلۈم باشلىقى يىن خاۋرەنلەر «پاراۋۇز مېدالى» غا ئېرىشتى؛ لیۇيۈەن قۇرۇلۇش ئۇچاستىكىسى كۆۋرۈك قۇرۇلۇشى بويىچە ئىش ئېلىش رايونى، ئېۋىرغۇل پويىز ئۇچاستىكىسى جۇرامتاي ۋوگزالى، ئۇرۇمچى تۆمۈريول ئىدارىسىگە بېۋاستە قاراشلىق بىناكارلىق ئۇچاستىكىسى ئەرگۈلۈك رېمونت زاۋۇتى، ئۇرۇمچى تۆمۈريول ئىدارىسى قۇرۇلۇش باشقارمىسى 2 - قۇرۇلۇش ئۇچاستىكىسىنىڭ سېمونت قۇيۇلما زاۋۇتى، ئۇرۇمچى تۆمۈريول ئىدارىسى پاراۋۇز ئۇچاستىكىسىنىڭ يولۇچىلار پويىز ئەترىتى «پاراۋۇز لوكۇمىسى» غا ئېرىشتى.

لى شياۋژېن

سۇڭ جۇمىڭ «مەملىكەت بويىچە تۆمۈريول ساھەسىدىكى ئون ياخشى پاراۋۇز شوپۇرىنىڭ بىرى» دېگەن نامغا ئېرىشتى

1994 - يىل 2 - ئايغا قەدەر، ئۇرۇمچى تۆمۈريول ئىدارىسى قۇمۇل شۆبە ئىدارىسى لیۇيۈەن پاراۋۇز ئۇچاستىكىسىنىڭ پويىز شوپۇرى سۇڭ جۇمىڭ 900 مىڭ كىلومېتردىن ئارتۇق مۇساپىنى بىخەتەر بېسىپ، تۆمۈريول ئىدارىسى بويىچە ئالدىنقى ئورۇندا تۇرغاچقا، مەملىكەت بويىچە تۆمۈريول ساھەسىدىكى «ئون ياخشى پاراۋۇز شوپۇرىنىڭ بىرى» دېگەن شەرەپلىك نامغا ھەمدە «پاراۋۇز مېدالى» غا ئېرىشتى.

جۇ چۈنمېي

تاشيول

تاشيول قاتناش - ترانسپورتىنىڭ ئومۇمىي ئەھۋالى

تاشيول قۇرۇلۇشى ۋە تاشيول ئاسراش ئەھۋالى ئاپتونوم رايونىمىز بويىچە 1994 - يىلىنىڭ ئاخىرىدىكى تاشيولىنىڭ جەمئىي ئۇزۇنلۇقى 28 مىڭ 611 كىلومېتر، بۇنىڭ ئىچىدە 1 - دەرىجىلىك تاشيول 38 كىلومېتر، 2 - دەرىجىلىك مەخسۇس ئاپتوموبىل تاشيولى 49 كىلومېتر، 2 - دەرىجىلىك تاشيول 4083 كىلومېتر، 3 - دەرىجىلىك تاشيول 8554 كىلومېتر، 4 - دەرىجىلىك تاشيول 12 مىڭ 172 كىلومېتر، دەرىجىگە توشمايدىغان تاشيول 3715 كىلومېتر. پۈتكەن تاشيوللار ئىچىدە ئاسفالت يول 16 مىڭ 888 كىلومېتر بولۇپ، ئاپتوموبىل قاتنىغان ئومۇمىي تاشيول مۇساپىسىنىڭ 59 پىرسەنتنى ئىگىلىدى. 59 مىڭ 958 مېتر ئۇزۇنلۇقتا جەمئىي 2485 كۆۋرۈك سېلىندى. ئاپتونوم رايونىمىزدا ئۇرۇمچى مەركەز، يەتتە دۆلەت يولى غول لىنىيىسى ئاساسىي گەۋدە قىلىنغان، شەرقتە گەنسۇ، چېڭخەي ئارقىلىق ئىچكى ئۆلكە، ئاپتونوم رايونلارغا تۇتىشىدىغان، غەربتە ئوتتۇرا ۋە غەربىي ئاسىيادىكى دۆلەتلەرگە، جەنۇبتا شىزاڭغا ھەمدە 68 ئۆلكە يولىغا، ئاپتونوم رايونىمىز ئىچىدە ۋىلايەت، ئوبلاست، شەھەر، ناھىيە، يېزىلارغا تۇتىشىدىغان تاشيول تورى شەكىللەندى. 1994 - يىلى 660 كىلومېتر ئۇزۇنلۇقتا ئاسفالت يول، 534 كىلومېتر ئۇزۇنلۇقتا 21 كۆۋرۈك ياسالدى. 1994 - يىلىنىڭ ئاخىرىغا قەدەر، ئاپتونوم رايونىمىزدا 78 ئۆلچەملىك يولۇچى توشۇش بېكىتى قۇرۇلدى، بۇنىڭ ئىچىدە ۋىلايەت، ئوبلاست دەرىجىلىك يولۇچى توشۇش بېكىتى 14، ناھىيە دەرىجىلىك يولۇچى توشۇش بېكىتى 57، ئىقتىسادىي رايون، چېگرا ئېغىزلىرىدىكى يولۇچى توشۇش بېكىتى يەتتە. 1994 - يىلى ئاپتونوم رايونىمىز بويىچە تاشيولىنىڭ ئاپتوموبىل قاتنايدىغان مۇساپىسى 28 مىڭ 611 كىلومېترغا، ئاسراش مۇساپىسى 28 مىڭ 125 كىلومېترغا يەتتى، تاشيول ئاسراش تارماقلىرى يول ئاسراش ئىقتىسادىي ھۆددىگەرلىك تۈزۈمىدە چىڭ تۇرۇپ، سېلىنما بىلەن ھاسىلاتنى ئۆز ئارا باغلاپ، غول لىنىيىلەرنىڭ راۋان بولۇش نىسبىتىنى %66.4 كە يەتكۈزدى.

ئاپتوموبىل ترانسپورتى 1994 - يىلى ئاپتونوم رايونىمىزدىكى تاشيول ترانسپورت تارماقلىرى توشۇغان يۈك مىقدارى 3 مىليون 550 مىڭ تونناغا، يۈك ئوبوروت مىقدارى 1 مىليارد 405 مىليون تونا / كىلومېترغا، توشۇغان يولۇچى

34 مىليون 140 مىڭ تاەمگە، يولۇچى ئوبوروت مىقدارى 3 مىليارد 973 مىليون 390 مىڭ تاەم / كىلومېتر‌غا يەتتى. 1994 - يىلى ئاپتونوم رايونىمىز بويىچە ئاپتوبۇس 13 مىڭغا، ئاپتوبۇس قاتنىغان يولۇچى تىرانسپورت لىنىيىسى 2256 گە، ھەر كۈنى قاتنايدىغان نۆۋەتچى ئاپتوبۇس 5502 قېتىمغا، يولۇچى توشۇيدىغان نۆۋەتچى ئاپتوبۇسلارنىڭ قاپلاش كۆلىمى 95% تەن كۆپرەككە يەتتى.

باشقىلار 1994 - يىلى قاتناشنى ئۇلچەش - لايىھىلەش تارماقلىرى ھەر خىل ئۇلچەش - لايىھىلەش تۈرىدىن 38 نى، قاتناش پەن تەتقىقات تارماقلىرى پەن تەتقىقات تېمىسىدىن 12 نى ئورۇندىدى. قاتناش سىستېمىسى بويىچە ئومۇمىيۈزلۈك سۈپەت باشقۇرۇش گۇرۇپپىسىدىن ئىككىسى قاتناش مىنىستىرلىكىنىڭ مۇكاپاتلىشىغا ئېرىشتى. 1994 - يىلى ئاپتونوم رايونىمىزدىكى يول ئاسراش ھەققى يېغىش تارماقلىرى جەمئىي 800 مىليون يۈەن يول ئاسراش ھەققى يېغىپ، يول ئاسراش ھەققى يېغىش ۋەزىپىسىنى ئاشۇرۇپ ئورۇندىدى.

جاڭ پىڭ

تاشيول تىرانسپورتى بىلەن تۇمۇريول تىرانسپورتى ئايرىۋېتىلدى

1994 - يىلى ئاپتونوم رايونىمىزدىكى ھەر دەرىجىلىك تاشيول قاتناش - تىرانسپورت باشقۇرۇش تارماقلىرى دۆلەت ئىگىلىكىدىكى، كوللېكتىپ مۇلۇكچىلىكىدىكى تىرانسپورت كارخانىلىرى ۋە يەككە تىرانسپورت ئائىلىلىرىنى 52 مىڭ 372 ئاپتوموبىل (قېتىم) شىنجاڭنىڭ سىرتىغا يۈك توشۇشقا تەشكىللىدى. لەنجۇ — شىنجاڭ تاشيولى، چىڭخەي — شىنجاڭ تاشيولى ئارقىلىق شەرقە جەمئىي 713 مىڭ 700 تونىنا ماددىي ئەشيا توشۇلۇپ، ئاپتونوم رايونلۇق خەلق ھۆكۈمىتى چوشۇرگەن ۋەزىپە 96.1% ئاشۇرۇپ ئورۇندالدى، بۇ، 1993 - يىلدىكىدىن 125% ئارتۇق.

لى خەنگۈاڭ

توپادىن تورغات ئېغىزىغىچە بولغان تاشيول پۈتۈپ، ئاپتوموبىل قاتنىدى

1994 - يىل 10 - ئاينىڭ 7 - كۈنى توپادىن تورغات ئېغىزىغىچە بولغان 3 - دەرىجىلىك تاشيول پۈتۈپ قاتناش باشلاندى. ئۇ، شىنجاڭدىن قىرغىزستان جۇمھۇرىيىتىگە بارىدىغان مۇھىم يول.

بۇ تاشيول ئۇلۇغچات ناھىيىسى تەۋەسىدىن باشلىنىپ، جۈڭگو بىلەن قىرغىزستان جۇمھۇرىيىتىنىڭ تېخى بېكىتىلمىگەن چېگرىسىدىكى ئەگمە دەرۋازىدا ئاخىرلىشىدۇ، يولنىڭ ئومۇمىي ئۇزۇنلۇقى 109.785 كىلومېتر، يول يۈزىنىڭ كەڭلىكى 8.5 مېتر. بۇ قۇرۇلۇشنى شىنجاڭ قاتناش پەن تەتقىقات ئورنى لايىھىلىدى، شىنجاڭ يول - كۆۋرۈك باش شىركىتىنىڭ 1 - تاشيول قۇرۇلۇش باشقارمىسى قىلدى، قۇرۇلۇشنىڭ ئومۇمىي پۈتۈش ھاھىسى 99 مىليون 170 مىڭ يۈەن بولدى.

گۈڭ شىن

قالقىندىن تايكېشكېن چېگرا ئېغىزىغىچە بولغان تاشيولدا قاتناش باشلاندى

1994 - يىل 8 - ئاينىڭ 20 - كۈنى چىڭگىل ناھىيىسىدىكى قالقىندىن تايكېشكېن ئېغىزىغىچە بولغان تاشيول پۈتۈپ قاتناش باشلاندى.

بۇ تاشيولنى شىنجاڭ يول — كۆۋرۈك باش شىركىتى ياسىدى، بۇ يولنىڭ ئومۇمىي ئۇزۇنلۇقى 87 كىلومېتر، چېگرا ئېغىزىدىكى يولۇچى توشۇش بېكىتىمۇ يول بىلەن تۇتاش پۈتكۈزۈلدى، جەمئىي 12 مىليون 500 مىڭ يۈەن مەبلەغ سېلىندى. بۇ قۇرۇلۇش 1994 - يىل 4 - ئايدا باشلىنىپ، 8 - ئايدا تاماملاندى. شۇنىڭ بىلەن ئاپتونوم رايونىمىزدىكى ئون چېگرا ئېغىزىدا ئاسفالت يانتۇزۇلغان تاشيول بارلىققا كەلدى.

جاۋ يۈڭ

ناھىيە - يېزا تاشيول قۇرۇلۇشى

1994 - يىلىنىڭ ئاخىرىغىچە ئاپتونوم رايونىمىز بويىچە ياسالغان ناھىيە - يېزا تاشيولى 283 كە، ئومۇمىي مۇساپىسى 30 مىڭ 124 كىلومېتر‌غا يەتتى، بۇنىڭ ئىچىدە تاسفالتلاشقان يول 7921 كىلومېتر‌غا يەتتى، 990 ئورۇنغا 22 مىڭ 203 مېتر ئۇزۇنلۇقتا كۆۋرۈك سېلىندى. 1994 - يىلى ئاپتونوم رايونىمىزدا 575 كىلومېتر ئۇزۇنلۇقتا ناھىيە - يېزا تاشيولى ياسالدى، بۇنىڭ ئىچىدە ناھىيە يولى 224 كىلومېتر، يېزا يولى 347 كىلومېتر، مەخسۇس ئىشلىتىلىدىغان تاشيول تۆت كىلومېتر، مەخسۇس ئىشلىتىلىدىغان 44 كىلومېتر ئۇزۇنلۇقتىكى يول ئۆزگەرتىپ ياسالدى. 391 مېتر ئۇزۇنلۇقتىكى 13 كۆۋرۈك ياسالدى. 1994- يىلىنىڭ ئاخىرىغىچە ناھىيە - يېزا تاشيولىنىڭ ئاپتوموبىل قاتنايدىغان مۇساپىسى 12 مىڭ 588 كىلومېتر‌غا يېتىپ، ئۆلايەت، ئوبلاست، ناھىيە، يېزا، كەنتلەردە يوللار ئۆز ئارا گىرەلىشىپ، ھەر تەرەپكە تۇتاشقان قاتناش تورى دەسلەپكى قەدەمدە شەكىللەندى.

جاۋ يۈڭ

كۆۋرۈك قۇرۇلۇشى

1994 - يىلى شىنجاڭ يول - كۆۋرۈك باش شىركىتى كۆۋرۈك قۇرۇلۇشى باشقارمىسى 22 كۆۋرۈك سېلىش

1994 - يىل 8 - ئايدا جۇڭگو، قازاقستان، قىرغىزستان، پاكستاندىن ئىبارەت تۆت دۆلەتنىڭ قاتناش مىنىستىرلىرى ئۆزئارا مۇپايىنى بېسىپ شنجاڭغا كېلىپ، شنجاڭنىڭ قاتناش - ترانسپورت ئەھۋالىنى كۆزدىن كەچۈردى.

جۇ شاۋماۋ فوتوسى

ۋەزىپىسىنى تاماملىدى، بۇنىڭ ئىچىدە ئاپتونوم رايونىمىز تەۋەسىدە سېلىنغان كۆۋرۈك 11، ئۇلار تۆۋەندىكىلەردىن ئىبارەت: قارا بۇغرا تېكەس كۆۋرۈكى، باينىڭ شەرقىدىكى كۆۋرۈك، پەيزاۋات كۆۋرۈكى، تاغئوت كۆۋرۈكى، ئاقچى ناھىيىسى تۈز كۆۋرۈكى، ئاقچى ناھىيىسى ئەگمە كۆۋرۈكى، جېمىنەي ناھىيىسى تاستى كۆۋرۈكى، جېمىنەي ناھىيىسى قارجاۋ كۆۋرۈكى، قورغاس ناھىيىسى سۈيدۇك كۆۋرۈكى، خوتەن بۇيا كۆۋرۈكى، مەكىت ناھىيىسى يەكەن دەريالىق كۆۋرۈكى. بۇلاردىن تاشقىرى، شاڭخەي ۋە نىڭشيادا تېزسۈرئەتلىك تاشيول كۆۋرۈكىدىن ئالتىنى، پاكستاندا بەشنى سالدى؛ پۈتكۈزۈلگەن كۆۋرۈكلەرنىڭ ئومۇمىي ئۇزۇنلۇقى 2800 مېتىرغا يەتتى؛ تەكشۈرۈپ ئۆتكۈزۈۋېلىنغان 16 كۆۋرۈكنىڭ 12 سى سۈپەتلىك قۇرۇلۇش بولۇپ باھالاندى، بۇنىڭ ئىچىدە قارا بۇغرا تېكەس كۆۋرۈكىنىڭ ئومۇمىي ئۇزۇنلۇقى 245.77 مېتىر كېلىدۇ. بۇ كۆۋرۈكنى شنجاڭ تاشيول پىلانلاش - تەكشۈرۈپ لايىھىلەش ئورنى ئۆلچەپ لايىھىلىگەن، شنجاڭ يول - كۆۋرۈك باش شىركىتى كۆۋرۈك قۇرۇلۇش باشقارمىسى سالغان بولۇپ، سۈپەت جەھەتتە ئەلا قۇرۇلۇشلارنىڭ ئالدى بولۇپ قالدى. 2 - ئورۇندا تۇرىدىغىنى شنجاڭ تاشيول پىلانلاش - تەكشۈرۈپ لايىھىلەش ئورنى ئۆلچەپ لايىھىلىگەن، شنجاڭ يول — كۆۋرۈك باش شىركىتى كۆۋرۈك قۇرۇلۇش باشقارمىسى سالغان شنجاڭ بويىچە 2 - چوڭ كۆۋرۈك — مەكىت ناھىيىسىدىكى يەكەن دەريالىق كۆۋرۈكى. بۇ كۆۋرۈكنىڭ ئومۇمىي ئۇزۇنلۇقى 935.73 مېتىر كېلىدۇ. بۇ كۆۋرۈكنىڭ سۈپىتى ۋە سۈرئىتى جەھەتتە شنجاڭنىڭ يول - كۆۋرۈك قۇرۇلۇش تارىخىدا مۇجىزە يارىتىلدى. 1994 - يىل 12 - ئاينىڭ 29 - كۈنى ئاپتونوم رايونلۇق قاتناش نازارىتى 1994 - يىللىق كۆۋرۈك قۇرۇلۇشىدىكى ئەتىجىلەرنىسى تەبرىكلەپ مۇكاپاتلاش يىغىنى ئۆتكۈزۈپ، بەش ئىلغار ئورۇن، ئالتە ئىلغار كوللېكتىپ، تۆۋقۇر ئىلغار سىمىنا - گۇرۇپپا، 40 ئىلغار شەخسنىڭ تەقدىرلىدى ۋە مۇكاپاتلىدى.

1994 - يىلى ئاشقى سودا - ئىقتىسادىي ھەمكارلىق مىنىستىرلىكىنىڭ تەستىقلىشى بىلەن، شنجاڭ يول — كۆۋرۈك باش شىركىتى ئاشقى ئىقتىساد — تېخنىكا ھەمكارلىقىنى ئۇزاقتىچە قانات يايدۇرۇش كەسپىي ھوقۇقىغا ئېرىشتى.

جاڭ پىڭ

چەت ئەلگە چىقىلىدىغان ئاپتوموبىل ترانسپورتى

1994 - يىلغىچە ئاپتونوم رايونىمىزدا ئېچىۋېتىلگەن 13 ناشيول چېگرا ئېغىزىنىڭ سەككىزىدە چېگرا ھالقىدىغان يولۇچى ۋە يۈك ترانسپورتى يولغا قويۇلدى، ئۈچىدە چېگرا ھالقىدىغان يۈك ترانسپورتى يولغا قويۇلدى. ئەتراپتىكى دۆلەتلەرگە تۇتىشىدىغان 25 خەلقئارا يولۇچى - يۈك بىرلەشمە ترانسپورت لىنىيىسى ئېچىۋېتىلدى، بۇنىڭ ئىچىدە خەلقئارا بېۋاستە يولۇچى ترانسپورت لىنىيىسى ئون، خەلقئارا بېۋاستە يۈك ترانسپورت لىنىيىسى توققۇز، چېگرا ئېغىزىدا ئالمىشىدىغان خەلقئارا يولۇچى بىرلەشمە ترانسپورت لىنىيىسى ئالتە. 1994 - يىل 7 - ئاينىڭ 18 - كۈنى غۇلجىدىن قازاقستاننىڭ چىمكەنت دېگەن يېرىگە باردىغان 1178 كىلومېتر ئۇزۇنلۇقتىكى بېۋاستە خەلقئارا يولۇچى بىرلەشمە ترانسپورت لىنىيىسى ئېچىلدى، 10 - ئاينىڭ 24 - كۈنى جۇڭگو — قازاقستان ئىككى تەرەپ چۆچەك شەھىرىدىن ئۈرۈمچى — كامىنوگورسكىي شەھىرىگە باردىغان 620 كىلومېتر ئۇزۇنلۇقتىكى بېۋاستە يولۇچى - يۈك ترانسپورت لىنىيىسى ئېچىش توغرىسىدا كېلىشىم تۈزدى. شۇنىڭ بىلەن ئۈرۈمچى مەركەز قىلىنغان، ئەتراپتىكى دۆلەتلەرگە تۇتاشتۇرۇلغان ئاشقى ترانسپورت تورى دەسلەپكى قەدەمدە شەكىللەندى.

1994 - يىلغىچە شىنجاڭ قاتناش نازارىتى جۈڭگو ۋە چەت ئەل شېرىكچىلىكىدىكى 12 ترانسپورت ۋە رېمونتچىلىق كارخانىسى قۇردى. چەت ئەلگە چېتىلىدىغان ترانسپورتنى ئۈستىگە ئالغان كارخانا تۆتتىن 73 كە يەتتى، بۇنىڭ ئىچىدە 18 كارخانا بىۋاستە خەلقئارا يولۇچى، يۈك ترانسپورت تىجارىتى بىلەن شۇغۇللىنىش ھوقۇقىغا ئېرىشتى.

جىن مىڭ
جالاڭ نەن
چېن يەنچى

ئۈرۈمچى — سانجى يولۇچى ترانسپورت لىنىيىسىدە يولنى ھەقلىق ئىشلىتىش يولغا قويۇلدى

ئاپتونوم رايونلۇق خەلق ھۆكۈمىتىنىڭ تەستىقلىشى بىلەن، 1994 - يىل 1 - ئاينىڭ 25 - كۈنىدىن ئېتىبارەن، ئۈرۈمچى — سانجى يولۇچى ترانسپورت لىنىيىسىدە يولنى ھەقلىق ئىشلىتىش يولغا قويۇلۇپ، ئايلىق بېلەتنىڭ زىيىنى ئۈچۈن قوشۇمچە يارداەم پۇلى يېغىش باشلاندى. يغىلغان خىراجەت يولۇچىلارنى ئايلىق بېلەت مۇلازىمىتى بىلەن تەمىنلەيدىغان ترانسپورت كارخانىلىرىغا قوشۇمچە يارداەم سۈپىتىدە بېرىلگەندىن سىرت، قىسمەن مەبلەغ ئاجرىتىلىپ ئۈرۈمچى — سانجى يولۇچى ترانسپورت ئۈل مۇئەسسەسە قۇرۇلۇشى ئۈچۈن ئىشلىتىلدى. ئاپتونوم رايونلۇق قاتناش نازارىتى يولۇچى ترانسپورت لىنىيىسىنى ھەقلىق ئىشلىتىش ھەققى تاپشۇرغان، قاتناش نازارىتىنىڭ ترانسپورت باشقۇرۇش ئىدارىسى بىر تۇتاش ياسىغان يولۇچى ترانسپورت لىنىيىسى بىلگىسىنى تاقىغان ئاپتوبۇسلار ئۈرۈمچى — سانجى يولۇچى ترانسپورت لىنىيىسىدە ترانسپورت تىجارىتى بىلەن شۇغۇللانسا بولىدۇ، دەپ بەلگىلىمە چىقاردى.

ئۈرۈمچى — سانجى يولۇچى ترانسپورت لىنىيىسىنىڭ ھەقلىق ئىشلىتىلىشى بىلەن بۇ لىنىيىدىكى نورمال، قانۇنىي تىجارەت تەرتىپى قوغدالدى ۋە ياخشىلاندى.

جالاڭ پىڭ

يول ئاسراش ھەققى يېغىش ئۇلچىمى تەڭشەلدى

ئاپتونوم رايونلۇق خەلق ھۆكۈمىتىنىڭ تەستىقلىشى بىلەن، 1994 - يىل 8 - ئاينىڭ 1 - كۈنىدىن ئېتىبارەن يول ئاسراش ھەققى يېغىش ئۇلچىمى تەڭشەلدى، ھەق يېغىش نىسبىتى %15 تىن %17 كە ئۆستۈرۈلدى؛ ھەق يېغىش سومىسى ھەر ئايدا تونناسىغا 140 يۈەن ئېلىنىتتى ھەر ئايدا تونناسىغا 160 يۈەن ئېلىنىدىغان قىلىپ ئۆستۈرۈلدى. كىرا ئاپتوموبىللىرى ۋە مىنىبۇسلارغا قارىتا يەنىلا ئەسلى بەلگىلىمىدىكى ئۇلچەم ئىجرا قىلىنىدى.

جالاڭ پىڭ

تاشيول قۇرۇلۇشىنىڭ سۈپىتىنى نازارەت قىلىش پونكىتى قۇرۇلدى

1994 - يىل 6 - ئايدا ئاپتونوم رايونلۇق قاتناش نازارىتى تاشيول قۇرۇلۇشىنىڭ سۈپىتىنى نازارەت قىلىش پونكىتى قۇرۇپ، تاشيول قۇرۇلۇشىنىڭ سۈپىتىنى باشقۇرۇشنى ئەسلىدىكى قۇرۇلۇش ئورنى ئۆزىنى باشقۇرۇش سىستېمىسىدىن ھۆكۈمەت نازارەت قىلىش، جەمئىيەت نازارەت قىلىپ باشقۇرۇش، كارخانىلار ئۆزلىرى تەكشۈرۈشتىن ئىبارەت ئۈچ دەرىجىلىك باشقۇرۇش سىستېمىسىغا ئۆزگەرتتى.

ما يى

ئاسفالتنى زاپاس ساقلاش - توشۇش بازىسى قۇرۇلدى

شىنجاڭ قاتناش نازارىتى تاشيول باشقۇرۇش ئىدارىسى شىنجاڭنىڭ تاشيول قۇرۇلۇشى ۋە يول ئاسرىشىدا ئاسفالت بىلەن تەمىنلەش جەددىي بولۇشتەك ھالەتنى پەسەيتىش ئۈچۈن، ئىككى يىل ۋاقىت سەرپ قىلىپ، 1994 - يىل 7 - ئاينىڭ 10 - كۈنى قاراماي شەھىرىدە تەسىس قىلغان ئاسفالتنى زاپاس ساقلاش - توشۇش بازىسى ئىشلىتىشكە تاپشۇرۇلدى، بۇ قۇرۇلۇشنىڭ پۈتۈش قىممىتى 13 مىليون يۈەن بولدى. ئاسفالتنى زاپاس ساقلاش - توشۇش پونكىتىغا نۆۋەتتە دۆلەت ئىچىدە بىر قەدەر ئىلغار بولغان ئىسسىقلىق ئۆتكۈزۈش مېيى ئارقىلىق ئىسسىتىش ھۆنەر - سەنئىتى ۋە ئۇسكۇنىسى تاللاپ ئىشلىتىلدى، 1000 كۇب مېتر كېلىدىغان، تىك شەكىللىك، ئاسفالتنىڭ ھارارىتىنى ساقلايدىغان سەككىز باكقا 800 تونىنا ئاسفالتنى قاچىلاپ ساقلىغىلى، ئوبوروت مىقدارىنى 35 مىڭ تونىغا يەتكۈزگىلى بولىدۇ.

جالاڭ پىڭ

ئۈرۈمچى — كۇيتۇك تېز سۈرئەتلىك تاشيولى تۈرى تەسىس قىلىندى

1994 - يىل 2 - ئايدا دۆلەت پىلان كومىتېتى ئۈرۈمچى — كۇيتۇك تېز سۈرئەتلىك تاشيولى تۈرىنى تەسىس قىلىشنى رەسمىي تەستىقلىدى.

ئۈرۈمچى — كۇيتۇك تاشيولى — ئاپتونوم رايونىمىز دۇنيا بانكىسىنىڭ قەرز پۇلىدىن پايدىلىنىپ ياسىغان 2 - تاشيول، ئۇنىڭ ئومۇمىي ئۇزۇنلۇقى 274.75 كىلومېتر، بۇ تاشيول شەرقتە ئۈرۈمچى شەھىرىنىڭ ئون كىلومېتر جەنۇبىدىكى ئۇلانبايدىن باشلىنىپ، غەربتە كۇيتۇك شەھىرىنىڭ غەربىي بىلەن دۆلەت يولى «217» لىنىيىسى كېسىشكەن جايدا ئاخىرلىشىدۇ.

جالاڭ پىڭ

1994 - يىل 8 - ئاينىڭ 23 - كۈنى تۇرپان — ئۈرۈمچى — داخۇاخشەن ئالىي دەرىجىلىك تاشيول تۇرنىڭ توپا قۇرۇلۇشى ئۈچۈن خەلقئارا خېرىدار چاقىرىش يىغىنى ئۈرۈمچىدە ئوتكۈزۈلدى.

جاۋ جېنشياڭ فوتوسى

تۇرپان — ئۈرۈمچى — داخۇاخشەن ئالىي دەرىجىلىك تاشيول تۇرنىڭ توپا قۇرۇلۇشىغا خەلقئارا خېرىدار چاقىرىش يولغا قويۇلدى

1994 - يىل 8 - ئاينىڭ 2 - كۈنى تۇرپان — ئۈرۈمچى — داخۇاخشەن ئالىي دەرىجىلىك تاشيول تۇرنىڭ توپا قۇرۇلۇشىغا خەلقئارا خېرىدار چاقىرىش يىغىنى ئۈرۈمچى شەھىردە ئوتكۈزۈلدى. بۇ، ئاپتونوم رايونىمىزنىڭ تاشيول قۇرۇلۇشىدا تۇنجى قېتىم «خەلقئارا فىدىك نىزامى» غا ئاساسەن خەلقئارا خېرىدار چاقىرىشى بولۇپ ھېسابلىنىدۇ.

بۇ قېتىمقى توپا قۇرۇلۇشىغا خەلقئارا خېرىدار چاقىرىشتا يەتتە بۆلەك توختامنامە تۈزۈلدى، ئاپتونوم رايونىمىز ئىچى ۋە سىرتىدىن كەلگەن 27 ئۇرۇن سالاھىيەتلى ئالدىن تەكشۈرۈشكە قاتناشتى. دۇنيا بانكىسىنىڭ تەستىقلىشىغا سۇنۇش ئارقىلىق، چاڭچىك نېفىت ئىدارىسى يول ياساش گۇرۇھى باش شىركىتى، شىنجاڭ «كوئېنلۇن» يول - پورت قۇرۇلۇش شىركىتى، شىنجاڭ يول - كۆۋرۈك باش شىركىتى، شەندۇڭ «شەرق» يول - كۆۋرۈك قۇرۇلۇش باش شىركىتى خېرىدارلىققا تاللاندى.

جاڭ پىلۇ

قاتناش ساھەسىدىكى پەن - تېخنىكا نەتىجىلىرى

1994 - يىلى شىنجاڭ قاتناش پەن تەتقىقات ئورنى 12 تۈرلۈك تەتقىقات تېمىسىنى ئۈستىگە ئالدى، بۇنىڭ ئىچىدە داۋاملاشتۇرۇلغان تېما سەككىز، يېڭىدىن تەسىس قىلىنغان تېما تۆت. ئوچ تۈرلۈك تەتقىقات تېمىسىنىڭ نەتىجىسى باھالاپ بېكىتىشتىن ئۆتتى، بىر تۈرلۈك پاتېنت تېخنىكىسى — «پرىتسىپىنى سۈرەش قۇرۇلمىسى» دۆلەت پاتېنتىغا ئېرىشتى.

ناشيول ئاسراش، باشقۇرۇشتىكى سانلىق ئاساس ئامبىرى سىستېمىسى قۇرۇلدى قاتناش مىنىستىرلىكى TBIS پىلانىنىڭ دەلىپىگە ئاساسەن، ئاپتونوم رايونلۇق قاتناش بازارىنىڭ 2 مىليون 100 مىڭ يۈەن مەبلەغ سېلىشى، قاتناش پەن تەتقىقات ئورنى ۋە قاتناش بازارىنى ناشيول باشقۇرۇش ئىدارىسىنىڭ ئوچ يىل ۋاقىت سەرپ قىلىشى بىلەن، رەقەملىك سانلىق ئاساس ئامبىرى، سىخېملىق سانلىق ئاساس ئامبىرى، سۈرەتلىك سانلىق ئاساس ئامبىرى، پەن - تېخنىكا ئارخىپى سانلىق ئاساس ئامبىرىدىن ئىبارەت تۆت قىسىمدىن تەركىب تاپقان سانلىق ئاساس ئامبىرى قۇرۇلدى. بۇ قۇرۇلۇش 1994 - يىل 1 - ئاينىڭ 5 - كۈنى ئاپتونوم رايونلۇق قاتناش بازارىنى تەشكىللىگەن باھالاپ بېكىتىشتىن ئۆتتى. بۇ سىستېمىنىڭ ئومۇمىيۈزلۈكلىكى، ئەملىي قوللىنىشچانلىقى ۋە يۇمشاق ماتېرىياللىرىنىڭ سۈپىتى مۇشۇ كاتېگورىيىدە دۆلەت ئىچىدىكى ئىلغار سەۋىيىگە يەتكەن، دەپ ھېسابلاندى.

قوزۇق ئۇلىنىڭ سۈپىتى ۋە كۆتۈرۈشچانلىقى باھالاندى

بۇ مۇۋەپپەقىيەت 1994 - يىل 1 - ئاينىڭ 8 - كۈنى ئاپتونوم رايونلۇق پەن - تېخنىكا كومىتېتى تەشكىللىگەن باھالاپ بېكىتىشتىن ئۆتتى. بۇ مۇۋەپپەقىيەتتە ئوتتۇرىغا قويۇلغان قوزۇق ئۇلىنىڭ كۆتۈرۈشچانلىقىنى تەكشۈرۈپ ھېسابلايدىغان «قوش چاستوتا ئۆسۈلى» بىلەن ئۆلچەپ ھېسابلاش نەزەرىيىسى دۆلەت ئىچى ۋە سىرتىدا تۇنجى ئىجادىيەت بولۇپ ھېسابلىنىدۇ. بۇ مۇۋەپپەقىيەتتە ئوتتۇرىغا قويۇلغان قوزۇق ئۇلىنىڭ پۈتۈنلۈكىنى تەكشۈرۈپ ھېسابلاشنا قوللىنىلىدىغان «دولقۇن شەكىللىك تەقلىدىي بىرىكتۈرۈش ئۆسۈلى» بىلەن ھېسابلاش ئۆسۈلى ۋە تېخنىكىسى دۆلەت ئىچىدە ئالدىنقى ئورۇندا تۇرىدۇ، ئۇنى قۇرۇلۇش جەريانىدا تەدبىقلاشقا بولىدۇ. 1994 - يىللىق نەتىجىلەر قاتناش مىنىستىرلىكىنىڭ پەن - تېخنىكا نەتىجىلىرىنى كېڭەيتىش

توزلىرى قاتارغا كىرگۈزۈلدى، تەدبىقلاش تەرتىپى ئاپتونوم رايونىمىز ئىچى ۋە سىرتىدىكى ئالاقىدار ئورۇنلاردا ئومۇملاشتۇرۇلدى.

٧ شەكىللىك جازىلىق سېرىلما كۆۋرۈك بىۋ مۇۋەپپەقىيەتتە ئىلغار بولغان يانتۇ تارتما كۆۋرۈك سىستېمىسى ئاساسىدا زور يېڭىلىق يارىتىلغان، كۆۋرۈك تېپىنىك ئۆز سالمىقى يېنىك، قۇرۇلۇش گەۋدىسى پاكار، كۆتۈرۈشچانلىقى ۋە تەدبىقلىنىش دائىرىسى زور. بۇ مۇۋەپپەقىيەت 1994 - يىل 8 - ئاينىڭ 27 - كۈنى ئاپتونوم رايونلۇق پەن - تېخنىكا كومىتېتى تەشكىللىگەن باھالاپ ېكىتىشتىن ئۆتتى، ھەمدە ئۇ دۆلەت ئىچىدىكى ئىلغار سەۋىيىگە يەتكەن دەپ ھېسابلاندى.

ئاپتونوم رايونلۇق قاتناش نازارىتىنىڭ پەن تەتقىقات خادىملىرىنىڭ ئىجادىچانلىقىنى تېخىمۇ ياخشى جارى قىلدۇرۇش ئۈچۈن، 1994 - يىلدىن ئېتىبارەن قاتناش پەن - تېخنىكا مۇۋەپپەقىيەتلىرى تەرەققىيات مۇكاپاتى تەسىس قىلىشنى قارار قىلدى. 1994 - يىلى جەمئىي تۆت تۈر 1 - دەرىجىلىك مۇكاپاتقا، تۆت تۈر 2 - دەرىجىلىك مۇكاپاتقا، ئىككى تۈر 3 - دەرىجىلىك مۇكاپاتقا ئېرىشتى.

ياڭ شىنگۈاڭ

خەلق ئاۋىئاتسىيەسى

ئومۇمىي ئەھۋالى

1994 - يىلى شىنجاڭ ئاۋىئاتسىيە شىركىتى ئورۇندىغان تىرانسپورت ئۇچۇش ۋەزىپىسى 26 مىڭ 122 سائەتكە يېتىپ، 1933 - يىلدىكىدىن %15.34 ئاشتى؛ ئاۋىئاتسىيە نۆۋەتچىلىك ۋەزىپىسى 8714 ئايروپىلان (قېتىم) ئىجرا قىلىنىپ، %19.1 ئاشتى، بۇنىڭ ئىچىدە قوشۇلغان سەپنا 470 ئايروپىلان (قېتىم)، مەخسۇس قاتنىغىنى 273 ئايروپىلان (قېتىم)؛ ئورۇندىغان تىرانسپورت ئومۇمىي ئوبوروت مىقدارى 230 مىليون 548 مىڭ 600 تونىا / كىلومېتىرغا يېتىپ، 1993 - يىلدىكىدىن %23.84 ئاشتى؛ يولۇچى تىرانسپورت مىقدارى 1 مىليون 61 مىڭ 855 ئادەم (قېتىم) غا يېتىپ، %17.98 ئاشتى؛ يۈكىنىڭ پوچتا ئارقىلىق توشۇلۇش مىقدارى 17 مىڭ 901.4 تونىنغا يېتىپ، %27.63 ئاشتى.

دۆلەتنىڭ باج تۆلەمى ئىلاھاتى، پېرېۋوت نىسبىتىنىڭ ئىزغا چۈشۈرۈلۈشى، مالىيە تۆزۈمى ئىلاھاتى، ئاۋىئاتسىيە مېيى ۋە ماتېرىياللىرى باھاسىنىڭ تۆۋۈشى قاتارلىق ئامىللار كارخانا تەننەرخىنى زور ھەجىمدە ئۆستۈرۈۋەتتى. يىللىق ئاساسىي تىجارەت كىرىمى 1993 - يىلدىكىدىن %22 ئاشتى، لېكىن تەننەرخى 1993 - يىلدىكىدىن %49 ئېشىپ كەتتى، يۇقىرىغا ئاپشۇرۇلغان تۈرلۈك باج 30 مىليون 770 مىڭ يۈەنگە يېتىپ، 1993 - يىلدىكىدىن %70 ئاشتى، شىركەت مۇشۇ بىر يىلدا 113 مىليون 70 مىڭ يۈەن زىيان تارتتى.

شىنجاڭ ئاۋىئاتسىيە شىركىتى زىيانىنى ئازايتىپ، پايدىنى ئاشۇرۇش ئۈچۈن، كۆپ خىل تەدبىرلەرنى قوللىنىپ، كارخانا باشقۇرۇشنى كۈچەيتىپ، تىرانسپورت كۆچمىنى ۋاقتىدا تەڭشەپ، بازارنى ئىگىلەش خىزمىتىنى كۈچەيتتى. خەلقئارا (رايون ئارا)، دۆلەت ئىچى بولۇپ، بەش ئاۋىئاتسىيە لىنىيىسى ئېچىلىش بىلەن بىللە، چەت ئەلدە موسكۋا، يېڭى سىبىرىيە، ئىسلامئاباد قاتارلىق ئۈچ ئىش بېجىرىش ئورنى قۇرۇلدى. مۇشۇ بىر يىلدا تۆۋەندىكى تۆت خىل تىپتىكى ئايروپىلاندىن كۇندىلىك پايدىلىنىش نىسبىتى «NII—86» نىڭ 3.4 سائەتكە يېتىپ، 1993 - يىلدىكىدىن %8.4 ئاشتى، «TY—154» نىڭ 5.32 سائەتكە يېتىپ، %2.3 ئاشتى، «AH—24» نىڭ 2.57 سائەتكە يېتىپ، %15.3 ئاشتى، «قوش قوندۇز» نىڭ 2.08 سائەتكە يېتىپ، %43.8 ئاشتى.

1994 - يىلى نۆۋەتچى ئايروپىلانلارنىڭ نورماللىق نىسبىتى دۆلەت خەلق ئاۋىئاتسىيەسى باش ئىدارىسىنىڭ بەلگىلىمىسىدىن 2.2 پىرسەنتلىك رەقەم يۇقىرى بولدى. ھەر 10 مىڭ سائەت ئىچىدە ھادىسە يۈز بېرىش نىسبىتى 3.25 بولدى.

لى ژېنجيۇ

يېڭى ئېچىلغان ئاۋىئاتسىيە لىنىيىلىرى

1994 - يىلى شىنجاڭ ئاۋىئاتسىيە شىركىتى خەلقئارا (رايون ئارا)، دۆلەت ئىچى ئاۋىئاتسىيە لىنىيىسىدىن بەشنى ئاچتى.

6 - ئاينىڭ 10 - كۈنى تەيەنجىن — ئۈرۈمچى — يېڭى سىبىرىيە — موسكۋا ئاۋىئاتسىيە لىنىيىسىدە قاتناش رەسمىي باشلىنىپ، ھەر جۈمە كۈنى ئايروپىلان قاتنىدى، بۇ لىنىيىنىڭ ئومۇمىي ئۇزۇنلۇقى 7080 كىلومېتر، بېرىشقا كېتىدىغان ئۇچۇش ۋاقتى توققۇز سائەت 55 مىنۇت، قايتىشقا كېتىدىغان ئۇچۇش ۋاقتى تەخمىنەن سەككىز سائەت 50 مىنۇت بولدى؛ ئايروپىلان جۈمە كۈنى يولغا چىقىپ، شەنبە كۈنى قايتىپ كەلدى. 8 - ئاينىڭ 12 - كۈنى بۇ ئاۋىئاتسىيە لىنىيىسىنىڭ دۆلەت ئىچىدىكى بۆلىكى ئۈرۈمچى — تەيەنجىن ئاۋىئاتسىيە لىنىيىسىگە ئۇزۇرتىلدى، بۇ ئاۋىئاتسىيە لىنىيىسىنىڭ ئومۇمىي ئۇزۇنلۇقى 3022 كىلومېتر. پەيشەنبە، يەكشەنبە كۈنلىرى ئىككى نۆۋەت ئايروپىلان قاتنايدۇ.

7 - ئاينىڭ 10 - كۈنى ئۈرۈمچى — ئىسلامئاباد

ئاۋىئاتسىيە لىنىيىسىدە رەسمىي قاتناش باشلاندى، بۇ لىنىيىنىڭ ئومۇمىي ئۇزۇنلۇقى 1731 كىلومېتر، ھەر يەكشەنبە كۈنى بىر نۆۋەت ئايروپىلان قاتنايدۇ.

8 - ئاينىڭ 16 - كۈنى ئۈرۈمچىدىن چۆچەك ئارقىلىق شياڭگاڭغا بارىدىغان كىرا ئايروپىلان لىنىيىسىدە رەسمىي قاتناش باشلاندى، بۇ لىنىيىنىڭ ئومۇمىي ئۇزۇنلۇقى 3883 كىلومېتر، ھەر سەيشەنبە كۈنى بىر نۆۋەت ئايروپىلان قاتنايدۇ. بۇ لىنىيىدە يولۇچىلار قەرەللىك ھالدا ئايروپىلان كىرا قىلىش ئۈسۈلى قوللىنىلدى. بۇ لىنىيىنى ئۈرۈمچى تۆمۈرىيول ئىدارىسى، تارىم نېفىت تەكشۈرۈش - ئېچىش قوماندانلىق شتابى، جۇڭگو خەلق سۇغۇرتا شىركىتىنىڭ شىنجاڭ شۆبىسى، شىنجاڭ «1 - ئاۋغۇست» پولات - تۆمۈر باش زاۋۇتى، ئۈرۈمچى «دوستلۇق» سودا سارىيى ھەسسىدارلىق شىركىتى ۋە شياڭگاڭدىكى بەش شىركەت بىرلىكتە مەبلەغ قوشۇپ مۇددىگە ئالدى. شىنجاڭ «تەڭرىتاغ» سايا‌ھەت تەرەققىيات چەكلىك شىركىتى باش ۋەكالەتچىلىك قىلىدىغان بولدى.

8 - ئاينىڭ 18 - كۈنى ئۈرۈمچىدىن جېڭجۇ ئارقىلىق چېڭداۋغا بارىدىغان ئاۋىئاتسىيە لىنىيىسىدە رەسمىي قاتناش باشلاندى، بۇ لىنىيىنىڭ ئومۇمىي ئۇزۇنلۇقى 3488 كىلومېتر، ھەر پەيشەنبە كۈنى بىر نۆۋەت ئايروپىلان قاتنايدۇ.

11 - ئاينىڭ 5 - كۈنى ئۈرۈمچى — چېڭدۇ نۆۋەتچى ئايروپىلان لىنىيىسى كۈنمىڭغىچە ئۇزارتىلدى، بۇ لىنىيىنىڭ ئومۇمىي ئۇزۇنلۇقى 3173 كىلومېتر، ھەر شەنبە كۈنى بىر نۆۋەت ئايروپىلان قاتنايدۇ.

لو خەنۇ

ھەممىباب ئاۋىئاتسىيە

1994 - يىلى ھەممىباب ئاۋىئاتسىيە بويىچە جەمئىي 17 ئايروپىلان ئىشقا سېلىنىپ، تۇرلۇك مەشغۇلات ئۈچۈن 2969 سائەت ئۇچۇرۇلدى، مەشغۇلات كۆلىمى 322 مىڭ 667 گېكتارغا يەتتى، بۇنىڭ ئىچىدە شىنجاڭ ئاۋىئاتسىيە شىركىتى ئورۇندىغىنى 1309 سائەت، شىنجاڭ ھەممىباب ئاۋىئاتسىيە شىركىتى ئورۇندىغىنى 1660 سائەت. مەشغۇلات تۈرلىرى ئىچىدە ئۇرۇق سېلىش، ئورمان بەرپا قىلىش، ئوغۇتلاش، ئورمانلاردىكى كېسەللىك ۋە ھاشارات زىيىنىنىڭ ئالدىنى ئېلىش ۋە ئۇنى يوقىتىش، تارىدا نېفىت تەكشۈرۈش - ئۇزۇنلەشتۇرۇش ئۇچۇن خىزمەت قىلىش قاتارلىقلاردىن ئىبارەت بولدى.

لى داگۇەن

ئارقا سەپ كاپالىتى خىزمىتى

1994 - يىلى شىنجاڭ ئاۋىئاتسىيە شىركىتى ھەر خىل ئايروپىلان بويىچە جەمئىي 31 مىڭ 590 ئايروپىلان (قېتىم) ئۇچۇشقا كاپالەتلىك قىلدى، بۇنىڭ ئىچىدە نۆۋەتچى ئايروپىلان 12 مىڭ 518 ئايروپىلان (قېتىم)، سىمبا قوشۇپ ئۇچقان ئايروپىلان 1188 ئايروپىلان (قېتىم)، كىرا قىلىنغان ئايروپىلان 1064 ئايروپىلان (قېتىم)، مەخسۇس ئايروپىلان 49 ئايروپىلان (قېتىم)، ئومۇمىيۈزلۈك ئىشى ئۈچۈن ئىشلىتىلگەن ئايروپىلان 80 ئايروپىلان (قېتىم)، جەددي قۇتقۇزۇش ئۈچۈن ئۇچقان ئايروپىلان 27 ئايروپىلان (قېتىم)، يۆتكەپ ئىشلىتىلگەن ئايروپىلان 280 ئايروپىلان (قېتىم)، ئاپتونوم رايون سىرتىغا قاتنايدىغان ئايروپىلان 280 ئايروپىلان (قېتىم)، ھەربىي ئىشلار ئۈچۈن ئۇچقان ئايروپىلان 539 ئايروپىلان (قېتىم)، مەشىق ئۈچۈن ئۇچقان ئايروپىلان 11 مىڭ 396 ئايروپىلان (قېتىم)، باشقا ئىشلار ئۈچۈن ئۇچقان ئايروپىلان1304 ئايروپىلان(قېتىم)، دۆلەت ھالقىپ خەلقئارا‌غا ئۇچقان ئايروپىلان 2970 ئايروپىلان(قېتىم)، نۆۋەتچى ئايروپىلانلارنىڭ نورمالىق نىسبىتى دۆلەت ئىچىدە 86.8% كە، خەلقئارادا 69.5% كە يەتتى.

ئايروپىلان رېمونت زاۋۇتى مۇشۇ بىر يىلدا ھەر خىل ئايروپىلانلارنىڭ 27 مىڭ 259 سائەت 51 مىنۇت ئۇچۇشقا كاپالەتلىك قىلدى (بۇنىڭ ئىچىدە شىنجاڭ ئاۋىئاتسىيە شىركىتىنىڭ بۇ‌اسىتە باشقۇرۇشىدىكى ئايروپىلانلارنىڭ ئۇچقان ۋاقتى 23 مىڭ 218 سائەت 36 مىنۇت)، تۇرلۇك ئايروپىلانلارنىڭ 13 مىڭ 101 ئۇچۇش — قونۇشقا كاپالەتلىك قىلدى، تۇرلۇك قەرەللىك ئاسراش 240 ئايروپىلان (قېتىم) غا، سىرتتىن كەلگەن ئايروپىلانلارنى رېمونت قىلىش 1289 ئايروپىلان (قېتىم) غا يەتتى.

ئۇچۇشنى باشقۇرۇش - تىزگىنلەش تارماقلىرى ئاۋىئاتسىيە قاتنىشىغا دائىر تۇرلۇك ئومۇمىي ئۇقتۇرۇشتىن 52 مىڭ 980 نۇسخىنى، ئاۋىئاتسىيە قاتنىشىغا دائىر ماتېرىيالدىن 150 مىڭ نۇسخىنى بىر تەرەپ قىلىپ، خەلق ئاۋىئاتسىيىسى ئۈرۈمچى باشقۇرۇش ئىدارىسى بويىچە ئۇنتكۇزۇلگەن 5 - قېتىملىق 100 كۇن ھادىسە سادىر قىلماي بىخەتەر قاتناش مۇسابىقىسىدە 1 - بولدى.

ھاۋارايىدىن ئالدىن بېرىلگەن مەلۇماتلارنىڭ توغرىلىق نىسبىتى 96.3% كە يەتتى.

خەۋەرلىشىش خىزمىتىنىڭ نورمالىق نىسبىتى 100% كە، يول باشلاش مۇئەسسەسلىرىنىڭ ھەربىرىنىڭ نورمالىق نىسبىتى 98.74% كە يەتتى. 73 مىڭ 152 تېلېگراممۇ تاپشۇرۇۋېلىندى، 21 مىڭ 837 تېلېگراممۇ تارقىتىلدى. تېلېگراممىدىكى خاتالىق نىسبىتى 10 مىڭدىن 0.11، 10 مىڭ سائەت ئىچىدە ھادىسە كۆرۈلۈش نىسبىتى

0.23 بولدى. 1994 - يىلى جۇڭگو ئاۋىئاتسىيە مېيى شىركىتىنىڭ شىنجاڭ شىركىتى ئاۋىئاتسىيە مېيىدىن 78 مىڭ 606.7 توننا سېتىۋېلىپ، ئايروپىلانلارنى 76 مىڭ 636.8 توننا ماي بىلەن تەمىنلەپ، سېتىش كىرىمىنى 159 مىليون 18 مىڭ يۈەنگە يەتكۈزدى.

لى ياۋزۇڭ

ئۈرۈمچى خەلقئارا ئايرودرومىنى ئۆزگەرتىش ۋە كېڭەيتىپ قۇرۇش قۇرۇلۇشى

1994 - يىلى ئۈرۈمچى ئايرودرومىنىڭ شىمالىي رايونىدىكى 5074 كۋادرات مېتىرلىق ئىسسىقلىق بىلەن مەركەزلەشتۈرۈپ تەمىنلەش قۇرۇلۇشى، 3073 كۋادرات مېتىرلىق مەركىزىي ترانسفورماتور پونكىتى قۇرۇلۇشى، 4200 مېتىرلىق ئايرودروم قورۇق پاسىلى ۋە قۇرۇلۇشتا ئىشلىتىلىدىغان سۇ قۇدۇقى قاتارلىقلار تاماملاندى. ئايرودروم يول قۇرۇلۇشىدا 2 مىليون 500 مىڭ كۇب مېتىر توپا تىندۇرۇلدى، 98 رايونىدىكى توپا تىندۇرۇش ۋەزىپىسى ئاساسەن ئورۇندالدى، بۇ، ئومۇمىي توپا تىندۇرۇش مىقدارىنىڭ 40 پىرسەنتىنى ئىگىلىدى. قۇرۇلۇشنى نازارەت قىلىپ باشقۇرۇش تارماقلىرىنىڭ تەكشۈرۈشى ئارقىلىق، پۈتكۈل قۇرۇلۇش بىر قېتىمدىلا لاياقەتلىك بولۇپ ئۆتكۈزۈۋېلىندى.

ئۈرۈمچى ئايرودرومىنى ئۆزگەرتىش ۋە كېڭەيتىپ قۇرۇش قۇرۇلۇشى دۆلەت ۋە ئاپتونوم رايونىمىزنىڭ 8 - بەش يىللىق پىلان مەزگىلىدىكى نۇقتىلىق قۇرۇلۇش تۈرلىرىنىڭ بىرى بولۇپ، ئۇنىڭغا جەمئىي 1 مىليارد 290 مىليون يۈەن مەبلەغ سېلىنىدۇ، دۆلەت بىلەن ئاپتونوم رايونىمىز بىرلىكتە مەبلەغ ئاجرىتىدۇ. 1994 - يىلى 240 مىليون يۈەن مەبلەغ سېلىندى.

جاڭ شيۇيىڭ

چۆچەك خەلق ئاۋىئاتسىيە ئايرودرومىنىڭ قۇرۇلۇشى پۈتتى

1994 - يىل 9 - ئاينىڭ 28 - كۈنى چۆچەك خەلق ئاۋىئاتسىيە ئايرودرومى پۈتتى.

ئايرودروم چۆچەك بىلەن دۆربىلجىننىڭ ئارىلىقىغا، چۆچەك شەھىرىنىڭ مەركىزىدىن 28 كىلومېتىر يىراقلىقتا جايلاشقان، ئىگىلىگەن يەر كۆلىمى 2050 مو. بۇ قۇرۇلۇشقا دۆلەت قاتناشقا مەبلەغ سېلىش شىركىتى، ئاپتونوم رايونلۇق خەلق ھۆكۈمىتى ۋە جۇڭگو خەلق ئاۋىئاتسىيە باش ئىدارىسى بىرلىكتە 82 مىليون 562 مىڭ يۈەن مەبلەغ سالدى. 1992 - يىل 7 - ئاينىڭ 5 - كۈنى قۇرۇلۇش باشلانغانىدى، چاپقۇ بېتوندىن ياسالدى، ئۇچۇش ۋە قونۇشتا 48.5 تونىلىق ئايروپىلان ئۆلچەم قىلىندى، ئۇزۇنلۇقى 2400 مېتىر، كەڭلىكى 45 مېتىر. جەمئىي 13 مىڭ 451 كۋادرات مېتىر كۆلەمدە ھەر خىل ئۆي سېلىندى. تەكشۈرۈپ ئۆتكۈزۈۋېلىش ۋە سىناپ ئۇچۇش ئارقىلىق، چۆچەك خەلق ئاۋىئاتسىيە ئايرودرومى لاياقەتلىك قۇرۇلۇش دەپ باھالىنىپ، ئايرودروم ئىشلىتىش ئىجازەتنامىسىگە ئېرىشتى.

لو خەنۋۇ

ياپونىيىنىڭ قەرز پۇلىدىن پايدىلىنىپ ئېلىپ بېرىلغان قۇرۇلۇش ئومۇمىيۈزلۈك باشلاندى

1994 - يىلى شىنجاڭ ئاۋىئاتسىيە شىركىتى دۆلەت خەلق ئاۋىئاتسىيە باش ئىدارىسى تەقسىم قىلغان تەخمىنەن 100 مىليون يۈەن خەلق پۇلى قىممىتىدىكى ياپونىيە قەرز پۇلىدىن پايدىلىنىپ ئېلىپ بارغان شىنجاڭ ئاۋىئاتسىيە لىنىيىسى، ئاۋىئاتسىيە باشقۇرۇش ئۈسكۈنىلىرىنى ئۆزگەرتىش قۇرۇلۇشى ئۈسكۈنىلەرنى قۇراشتۇرۇش، تەڭشەپ سىناش باسقۇچىغا قەدەم قويدى. بۇ قۇرۇلۇشقا جەمئىي 47 مىليون 800 مىڭ يۈەندىن كۆپرەك مەبلەغ سېلىندى. يىل ئاخىرىغىچە پۈتكۈزۈلۈپ ئىشلەپچىقىرىشقا كىرىشتۈرۈلگەن ئۈسكۈنىلەر تۆۋەندىكىلەردىن ئىبارەت: ئاپتونوم رايونىمىز بويىچە ھەر قايسى ئاۋىئاتسىيە پونكىتلىرىدىكى 100 — 1600 ۋاتلىق 32 يۈرۈش يەككە دائىرىلىك رادىئو ئىستانسىسى، يېڭىلىنىپ ئۆزگەرتىلگەن 14 يۈرۈش خەۋەرلىشىش ئۈسكۈنىسى؛ ئۈرۈمچى ئايرودرومىدىكى مېتېئورولوگىيە ئىستانسىسىنىڭ بىر يۈرۈش ئاپتوماتىك خەرىتە تولۇقلاش ئۈسكۈنىسى؛ توققۇز ئايرودرومدىكى توققۇز يۈرۈش كۆپ ئاۋاز يوللۇق ئۈنئالغۇ ئۈسكۈنىسى؛ 11 ئايرودروم ۋە بىر يول باشلاش نۇقتىسىنىڭ 26 يۈرۈش 10 — 50 ۋاتلىق، يۇقىرى چاستوتىلىق (كۆپ چاستوتىلىق ۋە تاق چاستوتىلىق) قوماندانلىق ئۈسكۈنىسى؛ ھەر قايسى ئايرودروملارنىڭ جۇڭگو ۋە چەت ئەل يېزىقلىرى بويىچە خەۋەرلىشىدىغان 60 يۈرۈش ئاخىرقى ئۇچ ئۈسكۈنىسى. ئۈرۈمچى، ئاقسۇ، غۇلجا، خوتەن قاتارلىق جايلاردىكى ئايرودروملارنىڭ قونۇش ئۈسكۈنىلىرىنى قۇراشتۇرۇش، تەڭشەپ سىناش خىزمىتى ۋە فۇكاڭ، قۇمۇل يول باشلاش پونكىتلىرى، چەرچەن ئايرودرومىدىكى دوپلېر پۈتۈن ۋېكتورلۇق ئۇچۇر ھېسابلاش ماشىنىسى ۋە ئارىلىق ئۆلچەش ئەسۋابىنى قۇراشتۇرۇش، تەڭشەپ سىناش، سېلىشتۇرۇپ تەكشۈرۈش، ئىشلەپچىقىرىشقا كىرىشتۈرۈش قاتارلىق ئىشلىرى، شۇنىڭدەك بىر تۈركۈم باشقا توپا قۇرۇلۇشلار تاماملاندى.

لى ۋېنچيۇ

«بوئىن 737 — 300» تىپلىق ئايروپىلان قاتناش تجارىتىگە كىرىشتۈرۈلدى

1994 - يىل 1 - ئايدا شىنجاڭ ئاۋىئاتسىيە شىركىتى مەبلەغ يۇرۇشتۇرۇپ ئىجارىگە ئېلىش ئۈسۇلىي بىلەن كىرگۈزگەن «بوئىن 737 — 300» تىپلىق يولۇچىلار ئايروپىلانىدىن ئىككىسى قاتناش تجارىتىگە كىرىشتۈرۈلدى. شۇنىڭ بىلەن سوۋېت ئىتتىپاقىدا ياسالغان چوڭ، ئوتتۇرا تىپتىكى ئايروپىلانلارنىلا ئىشلىتىش تارىخىغا خاتىمە بېرىلدى، نەتىجىدە شىركەتنىڭ يولۇچىلار ئورۇندۇقى 2614 كە يەتتى، بۇ، شىركەت قۇرۇلغان دەسلەپكى مەزگىلدىكىنىڭ 12.2 ھەسسىسىگە باراۋار كېلىدۇ.

لو خەنژۇ

ئىلغار كوللېكتىپ ۋە ئىلغار شەخسلەر

1994 - يىلى شىنجاڭ ئاۋىئاتسىيە شىركىتىدىكى ئىككى ئورۇن، توققۇز شەخس مەملىكەت بويىچە ئىلغارلىق نامىغا ئېرىشتى.

شىنجاڭ ئاۋىئاتسىيە شىركىتى ج خ ئىدارىسىنىڭ ئامانلىق ساقلاش بۆلۈمى مەملىكەت بويىچە «خەلق ئاۋىئاتسىيىسى ج خ سىستېمىسىدىكى مۇنەۋۋەر ئامانلىق ساقلاش بۆلۈمى» دېگەن نامغا؛ ئورۇمچى ئايرودرومىنىڭ بىخەتەرلىك تەكشۈرۈش پونكىتى مەملىكەت بويىچە «خەلق ئاۋىئاتسىيە سىستېمىسىدىكى ئىلغار بىخەتەرلىك تەكشۈرۈش پونكىتى» دېگەن نامغا ئېرىشتى.

جالاڭ يىلاڭ (ئايال) مەملىكەتلىك باش ئىشچىلار ئۈيۈشمىسى تەرىپىدىن ئىلغار ئايال خىزمەتچى؛ شى شۈشيەن (ئايال) مەملىكەتلىك باش ئىشچىلار ئۈيۈشمىسى تەرىپىدىن ئاياللار خىزمىتىدىكى ئىلغار خىزمەتچى؛ گو شېڭجاڭ دۆلەت خەلق ئاۋىئاتسىيە باش ئىدارىسى تەرىپىدىن مەملىكەت بويىچە خەلق ئاۋىئاتسىيە سىستېمىسىدىكى ئەمگەك نەمۇنچىسى؛ يالاڭ شېڭخۇا(خۇيزۇ) دۆلەت خەلق ئاۋىئاتسىيە باش ئىدارىسى تەرىپىدىن مەملىكەت بويىچە خەلق ئاۋىئاتسىيە سىستېمىسىدىكى كەسىپ ئەخلاقى ئۈلگىسى؛ يىن ژېي (ئايال) دۆلەت خەلق ئاۋىئاتسىيە باش ئىدارىسى تەرىپىدىن مەملىكەت بويىچە خەلق ئاۋىئاتسىيە سىستېمىسىدىكى ئىلغار ئايال خىزمەتچى؛ جاۋ شۆبىلاڭ، لىيۇ يىڭجۈن ۋە ئادىل دۆلەت خەلق ئاۋىئاتسىيە باش ئىدارىسى تەرىپىدىن مەملىكەت بويىچە خەلق ئاۋىئاتسىيە سىستېمىسىدىكى مۇنەۋۋەر بىخەتەرلىك تەكشۈرگۈچى؛ دىلاڭ جيەنشىن دۆلەت خەلق ئاۋىئاتسىيە باش ئىدارىسى تەرىپىدىن مەملىكەت بويىچە خەلق ئاۋىئاتسىيە سىستېمىسىدىكى مۇنەۋۋەر ئاۋىئاتسىيە بىخەتەرلىك خادىمى بولۇپ باھالاندى.

لۇ خۇڭنا

لو خەنژۇ

پوچتا - تېلېگراف

پوچتا - تېلېگراف خىزمىتىنىڭ ئومۇمىي ئەھۋالى

1994 - يىلى ئاپتونوم رايونىمىزدىكى پوچتا - تېلېگراف تارماقلىرى ئورۇندىغان پوچتا - تېلېگراف كەسپىنىڭ ئومۇمىي تجارەت سوممىسى 560 مىليون 820 مىڭ يۈەن (1990 - يىلدىكى ئوزگەرمەس يەككە باھا) گە يېتىپ، 1993 - يىلدىكىدىن 40.3% ئاشتى، بۇنىڭ ئىچىدە ھەق ھېسابلىنىدىغان كەسپىي تجارەت سوممىسى 543 مىليون 217 مىڭ يۈەنگە يېتىپ، 1993 - يىلدىكىدىن 42.09% ئاشتى ۋە پوچتا - تېلېگراف ئومۇمىي كەسپىي تجارەت سوممىسىنىڭ 96.86 پىرسەنتىنى ئىگىلەپ، 1993 - يىلدىكىدىن 1.21 پىرسەنتلىك رەقەم ئۆستى. مەركەزگە قاراشلىق دۆلەت ئىگىلىكىدىكى ئورۇنلارنىڭ ئومۇمىي كەسپىي تجارەت سوممىسى 541 مىليون 901 مىڭ 400 يۈەنگە يېتىپ، 41.67% ئاشتى، يەرلىك دۆلەت ئىگىلىكىدىكى ئورۇنلارنىڭ ئومۇمىي كەسپىي تجارەت سوممىسى 18 مىليون 918 مىڭ 800 يۈەنگە يېتىپ، 10.14% ئاشتى.

ئاپتونوم رايونىمىز بويىچە پوچتا - تېلېگراف كەسپىي كىرىمى 713 مىليون يۈەنگە يېتىپ، 1993 - يىلدىكىدىن 51.22% ئېشىپ، پوچتا - تېلېگراف ئومۇمىي كەسپىي تجارەت سوممىسىنىڭ ئېشىش ھەجمىدىن 10.92 پىرسەنتلىك رەقەم يۇقىرى بولدى. مەركەزگە قاراشلىق دۆلەت ئىگىلىكىدىكى ئورۇنلارنىڭ پوچتا - تېلېگراف كەسپىي تجارەت كىرىمى 677 مىليون 670 مىڭ يۈەنگە يېتىپ، 52.25% ئاشتى؛ يەرلىك دۆلەت ئىگىلىكىدىكى ئورۇنلارنىڭ پوچتا - تېلېگراف كەسپىي كىرىمى 35 مىليون 330 مىڭ يۈەنگە يېتىپ، 33.87% ئاشتى. ئاپتونوم رايونىمىز بويىچە پوچتا - تېلېگراف كەسپىنىڭ تەننەرخى 737 مىليون 934 مىڭ يۈەنگە يېتىپ، 53.15% ئاشتى، بۇنىڭ ئىچىدە مەركەزگە قاراشلىق دۆلەت ئىگىلىكىدىكى ئورۇنلارنىڭ كەسپىي تەننەرخى 707مىليون 310 مىڭ يۈەنگە يېتىپ، 54.67% ئاشتى؛ يەرلىك دۆلەت ئىگىلىكىدىكى ئورۇنلارنىڭ كەسپىي تەننەرخى 30 مىليون 624 مىڭ يۈەنگە يېتىپ، 24.79% ئاشتى. ئاپتونوم رايونىمىز بويىچە پوچتا - تېلېگراف تارماقلىرىنىڭ كىرىم - چىقىم پەرقىدە چىقىم پەرقى 356 مىليون 900 مىڭ يۈەنگە يېتىپ، 150% ئاشتى، بۇنىڭ ئىچىدە مەركەزگە قاراشلىق دۆلەت ئىگىلىكىدىكى ئورۇنلارنىڭ

چىقىم پەرقى 350 مىليون 60 مىڭ يۈەن، يەرلىك دۆلەت ئىگىلىكىدىكى ئورۇنلارنىڭ چىقىم پەرقى 6 مىليون 840 مىڭ يۈەن بولدى.

1994 - يىلى ئاپتونوم رايونىمىز بويىچە پوچتا - تېلېگراف ساھەسىنىڭ تۇراقلىق مۇلۈك ئومۇمىي قىممىتى 3 مىليارد 220 مىليون يۈەنگە يەتتى، بۇنىڭ ئىچىدە 1 - دەرىجىلىك غول لىنىيەنىڭ قىممىتى 390 مىليون يۈەن. ئىشلەپچىقىرىشقا ئىشلىتىلگەن تۇراقلىق مۇلۈك 2 مىليارد 700 مىليون يۈەنگە يېتىپ، تۇراقلىق مۇلۈك ئومۇمىي قىممىتىنىڭ 83.9 پىرسەنتىنى ئىگىلىدى، بۇنىڭ ئىچىدە پوچتا مۇئەسسەسىلىرىنىڭ قىممىتى 400 مىليون يۈەن، تېلېگراف مۇئەسسەسىلىرىنىڭ قىممىتى 2 مىليارد 300 مىليون يۈەن. كوللېكتىپلىق قۇرۇلۇش ئېلىپ بېرىش ئارقىلىق، پوچتا - تېلېگراف خەۋەرلىشىش تورى قۇرۇلمىسىدا ۋە تېخنىكا سەۋىيىسىدە زور ياخشىلىنىش بارلىققا كەلدى، بولۇپمۇ 1994 - يىلى شىئەن — لەنجۇ — ئۈرۈمچى ئوپتىكىلىق كابېل خەۋەرلىشىش غول لىنىيەسىنىڭ ئومۇمىيۈزلۈك پۈتكۈزۈلۈپ ئىشلەپچىقىرىشقا كىرىشتۈرۈلۈشى بىلەن، ئاپتونوم رايونىمىز مىقياسىدىكى ئۈزۈن يوللۇق تېلېگراف تارقىتىش ئىشلىرى تەرەققىي قىلىپ، ئوپتېكىلىق كابېل، سىكرو دولقۇن، سۈنئىي ھەمراھ ۋە كابېل ئاساسىي گەۋدە قىلىنغان زامانىۋى، ستېرېئولۇق، كۆپ ئىقتىدارلىق ئۈچۈر يەتكۈزۈش سىستېمىسى ۋۇجۇدقا كەلدى، پوچتا - تېلېگراف كەسپىدە يۇقىرى سۈرئەتلىك ئېنىش ۋەزىيىتى داۋاملىق ساقلاندى، سېلىشتۇرغىلى بولىدىغان ئۇلچەم بويىچە ھېسابلىغاندا، 1994 - يىلى پوچتا - تېلېگراف كەسپىنىڭ ئومۇمىي تىجارەت سوممىسى 1978 - يىلدىكىدىن 20 ھەسسە كۆپەيدى.

1994 - يىلى ئاپتونوم رايونىمىز بويىچە پوچتا - تېلېگراف ئالاقىسىدىكى مۇلازىمەت خىزمىتىدە كەسىپ ئىستىلىنى توغرىلاش مۇھىم نۇقتا، تېلېفون ئورنىتىش، يۆتكەش، رېمونت قىلىدۇرۇش، سۈرۈشتە قىلىش، ھەق تاپشۇرۇش قېتىن بولۇش، پوچتا يوللانمىلىرىنىڭ يەتكۈزۈلۈشى ئاستا بولۇشىنى ھەل قىلىش بۇسۇش ئېغىزى قىلىنىپ، تۈرلۈك قائىدە - تۈزۈملەرنىڭ ئەمەلىيلەشتۈرۈلۈشى چىڭ تۇتۇلدى، «پوچتا - تېلېگرافنىڭ يېڭى ئىستىلىنى تىكلەپ، ئەلا مۇلازىمەت قىلىش» پائالىيىتىگە كىرىشتۈرۈلۈپ، ياخشى كەسپىي ئوبراز تىكلىنىپ، ئالاقىلىشىش مۇلازىمىتىنىڭ سۈپىتى ۋە سەۋىيىسى تېخىمۇ ئۆستۈرۈلدى. ئاپتونوم رايونىمىز بويىچە 91% تىن يۇقىرى پوچتا - تېلېگراف ئورنى ئاپتونوم رايونىمىز ۋە ژىلايەت، ئوبلاست، شەھەر، ناھىيىلەر تەرىپىدىن مەدەنىيەتلىك ئورۇن بولۇپ باھالاندى، بۇنىڭ ئىچىدە ئاپتونوم رايون دەرىجىلىك مەدەنىيەتلىك ئورۇن 22.

سى جيەنفېي

پوچتا ئالاقىسى

1994 - يىلى ئاپتونوم رايونىمىز بويىچە پوچتا كەسپىنىڭ ئومۇمىي تىجارەت سوممىسى 151 مىليون 29 مىڭ 700 يۈەنگە يېتىپ، 1993 - يىلىدىكىدىن 8.7% ئېشىپ، پوچتا - تېلېگراف ئومۇمىي كەسپىي تىجارەت سوممىسىنىڭ 26.93 پىرسەنتىنى ئىگىلىدى. بىر تەرەپ قىلىنغان دۆلەت ئىچىگە دائىر خەت - چەك 99 مىليون 156 مىڭ 600 گە يېتىپ، 1.7% ئاشتى؛ بىر تەرەپ قىلىنغان مەخپىي ھۆججەت 338 مىڭ 600 بولۇپ، 4.4% ئازىيىپ كەتتى؛ بىر تەرەپ قىلىنغان پوسۇلكا 2 مىليون 81 مىڭ 400 بولۇپ، 5.9% ئازىيىپ كەتتى؛ بىر تەرەپ قىلىنغان پوچتا تېز يوللانمىسى 10 مىليون 832 مىڭغا يېتىپ، 5.3% ئاشتى؛ بىر تەرەپ قىلىنغان ئالاھىدە تېز پوچتا يوللانمىسى 637 مىڭ 900 گە يېتىپ، 146.58% ئاشتى؛ بىر تەرەپ قىلىنغان پېرېۋوت چېكى 7 مىليون 34 مىڭغا يېتىپ، 3.26% ئاشتى؛ بىر تەرەپ قىلىنغان گېزىت جەمئىي 306 مىليون 233 مىڭ 800 نۇسخا بولۇپ، 1.01% تۆۋەنلەپ كەتتى؛ بىر تەرەپ قىلىنغان ژۇرنال 31 مىليون 690 مىڭ 400 بولۇپ، 10.12% تۆۋەنلەپ كەتتى؛ پوچتا پۇل ئامانىتىنىڭ قالدۇق سوممىسى 1 مىليارد 907 مىليون يۈەنگە يېتىپ، 55.29% ئاشتى؛ پوچتا ماركىسى توپلاش كەسپى بويىچە تارقىتىلغان ماركا 33 مىليون 674 مىڭ 600 گە يېتىپ، 21.69% ئاشتى؛ بىر تەرەپ قىلىنغان خەلقئارا ھەمدە شياڭگاڭ، ئاۋمېنلارغا دائىر خەت - چەك 315 مىڭ 100 بولۇپ، 6.3% تۆۋەنلەپ كەتتى؛ خەلقئارا ۋە شياڭگاڭ، ئاۋمېنلارغا يوللانغان پوسۇلكا 2674 كە يېتىپ، 4.66% ئاشتى؛ خەلقئارا ۋە شياڭگاڭ، ئاۋمېنلارغا يوللانغان ئالاھىدە تېز پوچتا يوللانمىسى 11 مىڭ 452 گە يېتىپ، 42% ئاشتى.

مۇشۇ بىر يىلدا مەخسۇس پوچتا كەسپىدە قىلىنغان كەسپىي كىرىم 196 مىليون 840 مىڭ يۈەنگە يېتىپ، 1993 - يىلدىكىدىن 32.19% ئاشتى، بۇ، پوچتا - تېلېگراف كەسپىي كىرىمىنىڭ 27.6 پىرسەنتىنى ئىگىلىدى، بۇنىڭ ئىچىدە دۆلەت ئىچىدە خەت - چەكلەرنى يەتكۈزۈشتىن قىلىنغان كىرىم 19 مىليون 520 مىڭ يۈەنگە يېتىپ، 0.6% ئاشتى؛ دۆلەت ئىچىدە پوسۇلكىلارنى يەتكۈزۈشتىن قىلىنغان كىرىم 15 مىليون 920 مىڭ يۈەنگە يېتىپ، 45.43% ئاشتى؛ دۆلەت ئىچىدە پېرېۋوت چېكىنى يەتكۈزۈشتىن قىلىنغان كىرىم 32 مىليون 440 مىڭ يۈەنگە يېتىپ، 32.29% ئاشتى؛ گېزىت

تارقىتىشتىن قىلىنغان كىرىم 19 مىليون 590 مىڭ يۈەنگە يېتىپ، 45.29% ئاشتى؛ ژۇرنال تارقىتىشتىن قىلىنغان كىرىم 14 مىليون 160 مىڭ يۈەنگە يېتىپ، 26.3% ئاشتى؛ تېز پوچتا يوللانمىلىرىنى يەتكۈزۈشتىن قىلىنغان كىرىم11 مىليون 220 مىڭ يۈەنگە يېتىپ، 7.83% ئاشتى؛ دۆلەت ئىچىدە ئالاھىدە تېز پوچتا يوللانمىلىرىنى يەتكۈزۈشتىن قىلىنغان كىرىم 6 مىليون 710 مىڭ يۈەنگە يېتىپ، 76.59% ئاشتى؛ مەخپىي ھۆججەتلەرنى يەتكۈزۈشتىن قىلىنغان كىرىم 720 مىڭ يۈەن بولۇپ، 1.42% تۆۋەنلەپ كەتتى؛ پوچتا پۇل ئامانىتىدىن قىلىنغان كىرىم 47 مىليون 590 مىڭ يۈەنگە يېتىپ، 62.44% ئاشتى؛ پوچتا ماركىسى توپلاش كەسپىدىن قىلىنغان كىرىم 20 مىليون 230 مىڭ يۈەنگە يېتىپ، 18.95% ئاشتى؛ خەلقئارا ۋە شياڭگاڭ، ئاۋمېنلارغا دائىر خەت - چەكلەرنى يەتكۈزۈشتىن قىلىنغان كىرىم 370 مىڭ يۈەن بولۇپ، 4.07% تۆۋەنلەپ كەتتى؛ خەلقئارا ۋە شياڭگاڭ، ئاۋمېنلارغا پوسۇلكا يەتكۈزۈشتىن قىلىنغان كىرىم 510 مىڭ يۈەنگە يېتىپ، 14.79% ئاشتى؛ خەلقئارا ۋە شياڭگاڭ، ئاۋمېنلارغا ئالاھىدە تېز مەخسۇس يوللانمىلارنى يەتكۈزۈشتىن قىلىنغان كىرىم 1 مىليون 610 مىڭ يۈەنگە يېتىپ، 53.35% ئاشتى. پوچتا مەخسۇس كەسپىنىڭ تەننەرخى 216 مىليون 420 مىڭ يۈەنگە يېتىپ، 39.88% ئاشتى.

1994 - يىلى پوچتا رايونى مەركىزي ئىدارە تۈزۈلمىسىنىڭ قۇرۇلۇش قەدىمى داۋاملىق ئىلگىرى سۈرۈلۈپ، 2 -، 3 - دەرىجىلىك مەركىزي ئىدارىلەرنىڭ ئىشلەپچىقىرىشقا ئىشلىتىلىدىغان ئۆي قۇرۇلۇشى تېزلىتىلدى، كۆيتۇڭ، شىخەنزە، قاراماي پوچتا رايونى مەركىزي ئىدارىلىرى قۇرۇلۇپ ئىشلەپچىقىرىشقا كىرىشتۈرۈلدى، كۆچا پوچتا رايونى مەركىزي ئىدارىسىنىڭ قۇرۇلۇشى پۈتكۈزۈلدى، ئۈرۈمچى خەلقئارا پوچتا يوللانمىلىرىنى بىر تەرەپ قىلىش مەركىزىنىڭ قۇرۇلۇشى باشلاندى. مۇشۇ بىر يىلدا تۈرلۈك پوچتا ئاپتوموبىلىدىن 77 سى يېڭىلاندى ۋە ئۆزگەرتىلدى، شەھەر - يېزا پوچتا - تېلېگراف پونكىتلىرىنىڭ 150 جايىدىكى 20 مىڭ كۋادرات مېتردىن كۆپرەك ئۆي - ئىمارەتلىرى يېڭىلىنىپ ئۆزگەرتىلدى.

كومپيۈتېرنى پوچتا تىجارىتى ۋە پوچتا كەسپىنى بىر تەرەپ قىلىش قاتارلىق جەھەتلەردە قوللىنىشتا يېڭى قەدەم تاشلاندى. پوچتا پۇل ئامانىتى بويىچە 180 تىجارەت كۆزنىكىدە كومپيۈتېردا بىر تەرەپ قىلىش ئۇسۇلى قوللىنىلدى، ژىلايەتلىك، ئوبلاستلىق، شەھەرلىك 15 پوچتا - تېلېگراف ئىدارىسىنىڭ گېزىت - ژۇرنال تارقىتىشنى مەركىزى كومپيۈتېردا بىر تەرەپ قىلىش سىستېمىسى ئومۇميۈزلۈك قوللىنىلىشقا باشلىندى.

سى جيەنفېي

تېلېگراف، تېلېفون ئالاقىسى

1994 - يىلى ئاپتونوم رايونىمىز بويىچە تېلېگراف تېلېفون كەسپىنىڭ ئومۇمىي تىجارەت سوممىسى 401 مىليون 840 مىڭ يۈەنگە يېتىپ، 1993 - يىلدىكىدىن 64.98% ئاشتى، بۇ، پوچتا - تېلېگراف ئومۇمىي كەسپىي تىجارەت سوممىسىنىڭ 71.65 پىرسەنتىنى ئىگىلەپ، 1993 - يىلدىكىدىن 10.71 پىرسەنتلىك رەقەم كۆپەيدى. بېجىرىلگەن دۆلەت ئىچىگە دائىر جامائەت تېلېگراممىسى 7 مىليون 313 مىڭ نۇسخا بولۇپ، 17.94% كېمەيدى؛ بېجىرىلگەن دۆلەت ئىچىگە دائىر ئۇزۇن يوللۇق تېلېفون 52 مىليون 805 مىڭ 700 قېتىمغا يېتىپ، 86.4% ئاشتى؛ بېجىرىلگەن دۆلەت ئىچىگە دائىر ئابونىچىلار تېلېگراممىسى 60 مىڭ 970 قېتىمغا يېتىپ، 65.7% ئاشتى؛ دۆلەت ئىچىگە دائىر فوتو تېلېگراف 78 مىڭ 331 نۇسخىغا يېتىپ، 48.6% ئاشتى؛ ئايلىق ھۆددىگەرلىك تۈزۈمىدىكى تېلېفون ئابونىچىسى 27 مىڭ 840 قا، قېتىم بويىچە ھېسابلاش تۈزۈمىدىكى تېلېفون ئابونىچىسى224 مىڭ 714 كە، تۇرالغۇسىغا تېلېفون ئورناتقان ئابونىچى 122 مىڭ 620 گە، ئاممىۋى تېلېفون 1703 كە يەتتى؛ مەخسۇس لىنىيىلىك تېلېفون ئابونىچىسى 2273 جۈپكە، ئۇزۇن يوللۇق بۆلۈنمە تېلېفون ئىشلىتىش ھوقۇقىغا ئىگە ئابونىچى 188 مىڭ 460 قا، سىمسىز چاقىرغۇ ئابونىچىسى 69 مىڭ 845 (تېلېگراف ئىستانسىسى ئۆچۈنلا) كە، كۆچمە تېلېفون ئابونىچىسى 13 مىڭ 398 گە، تېلېفون ئورنىتىشنى كۈتۈپ تۇرغانلار 21 مىڭ 290 گە يەتتى، خەلقئارا جامائەت تېلېگراممىسى 4977 نۇسخا بولۇپ، 54.9% كېمەيدى؛ خەلقئارا ئابونىچىلار تېلېگراممىسى 24 مىڭ 638 قېتىم بولۇپ، 23.4% كېمەيدى؛ خەلقئارا تېلېفون 364 مىڭ 350 قېتىمغا يېتىپ، 74.4% ئاشتى. شياڭگاڭ، ئاۋمېنلار بىلەن سۆزلىشىلگەن تېلېفون 92 مىڭ 517 قېتىمغا يېتىپ، 38.6% ئاشتى.

مۇشۇ بىر يىلدا تېلېگراف، تېلېفون ئالاقىلىشىش كەسپى بويىچە ئورۇندالغان كەسپىي كىرىم 480 مىليون 830 مىڭ يۈەنگە يېتىپ، 1993 - يىلدىكىدىن 62.34% ئاشتى، بۇ، پوچتا - تېلېگراف كەسپىي كىرىمىنىڭ 67.4 پىرسەنتىنى ئىگىلەپ، 4.6 پىرسەنتلىك رەقەم ئۆزلىدى. ئۇزۇن يوللۇق تېلېفون، تېلېگراف كىرىمى 291 مىليون 140 مىڭ يۈەنگە يەتتى، بۇنىڭ ئىچىدە دۆلەت ئىچىگە دائىر ئۇزۇن يوللۇق تېلېفون كىرىمى 199 مىليون 750 مىڭ يۈەن، خەلقئارا تېلېفون كىرىمى 33 مىليون 480 مىڭ يۈەن، شياڭگاڭ، ئاۋمېن، تەيۋەنگە دائىر تېلېفون كىرىمى 590 مىڭ يۈەن،

يېغىن تېلېفونى كىرىمى 100 مىڭ يۈەن، رادىئو تېلېۋىزىيە ئۈچۈرلىرىنى تارقىتىش كەسپىي كىرىمى 5 مىليون 130 مىڭ يۈەن، دۆلەت ئىچىدىكى ئۇزۇن يوللۇق تېلېفون يوللىرىنى ئىجارىگە بېرىشتىن قىلىنغان كىرىم 22 مىليون 430 مىڭ يۈەن، دۆلەت ئىچىگە دائىر تېلېگراف كەسپىدىن قىلىنغان كىرىم 24 مىليون 480 مىڭ يۈەن، خەلقئارا ۋە شياڭگاڭ، ئاۋمېن، تەيۋەنگە دائىر تېلېگراممۇ كىرىمى 1 مىليون 10 مىڭ يۈەن، دۆلەت ئىچىگە دائىر ئابونىچىلار تېلېگراممىسى كەسپىدىن قىلىنغان كىرىم 990 مىڭ يۈەن، دۆلەت ئىچىگە دائىر فوتو تېلېگراف كەسپىدىن قىلىنغان كىرىم 840 مىڭ يۈەن، دۆلەت ئىچىگە دائىر تېلېگراف يوللىرىنى ئىجارىگە بېرىشتىن قىلىنغان كىرىم 930 مىڭ يۈەن، ئۇسكۇنىلەرنى ئىجارىگە بېرىش ھەققى ھەمدە ۋەكالىتەن رېمونت قىلىش ھەققى كىرىمى 410 مىڭ يۈەن، باشقا كىرىم 1 مىليون يۈەن. شەھەر ئىچى تېلېفونىدىن قىلىنغان كىرىم 189 مىليون 690 مىڭ يۈەنگە يەتتى، بۇنىڭ ئىچىدە ئايلىق ئىجارە ھەققى كىرىمى 57 مىليون 880 مىڭ يۈەن، تېلېفوندا مۇزلىشىش ھەققى كىرىمى 63 مىليون 310 مىڭ يۈەن، مەخسۇس لىنىيە كىرىمى 1 مىليون 400 مىڭ يۈەن، جامائەت تېلېفونى 4 مىليون 120 مىڭ يۈەن، سىمسىز چاقىرغۇ كىرىمى 12 مىليون 820 مىڭ يۈەن، كۆچمە تېلېفون كىرىمى 18 مىليون 60 مىڭ يۈەن، تېلېفون ئورنىتىش، يۆتكەش كىرىمى 20 مىليون 590 مىڭ يۈەن، ئۇسكۇنە ئىجارە ھەققى ھەمدە ۋەكالىتەن رېمونت قىلىش ھەققى كىرىمى 2 مىليون 90 مىڭ يۈەن، باشقا كىرىم 9 مىليون 420 مىڭ يۈەن.

مۇشۇ يىلدا ئۇزۇن يوللۇق تېلېفون، تېلېگراف كەسپىنىڭ تەننەرخى 224 مىليون 310 مىڭ يۈەنگە يېتىپ، 1993 - يىلدىكىدىن 67.3% ئاشتى؛ شەھەر ئىچى تېلېفونلىرىنىڭ كەسپىي تەننەرخى 266 مىليون 580 مىڭ يۈەنگە يېتىپ، 205.4% ئاشتى.

1994 - يىل ئاپتونوم رايونىمىزنىڭ تېلېگراف، تېلېفون ئالاقىلىشىش ئىقتىدارى ئەڭ كۈچ، ئەڭ تېز ئاشقان بىر يىل بولدى. بىرىنچىدىن، ئۇزۇن يوللۇق تېلېفون، تېلېگراف يوللىرىنى ئېچىش ۋە ئىشقا كىرىشتۈرۈش چەك تۆتۈلدى. ئاپتونوم رايونىمىز بويىچە ئۇزۇن يوللۇق تېلېفون يولىنىڭ ئومۇمىي سانى 7903 كە يېتىپ، 1993 - يىلدىكىدىن 131.96% ئاشتى. شىئەن — لەنجۇ — ئۈرۈمچى ئوپتىكىلىق كابېلى مۇددەتتىن بۇرۇن ئىشلەپچىقىرىشقا كىرىشتۈرۈلۈپ، شىنجاڭدىن سىرتقا چىقىرىلىدىغان 1 - ، 2 - دەرىجىلىك 1200 تېلېفون يولى كۆپەيتىپ ئېچىلدى. سانجى — مىچۇەن، سانجى — ژۇجياچو، غۇلجا — چاپچال، ئاقسۇ — ئاقسۇ كونا شەھەر، ئالتاي — بۇرچىن، ئۈرۈمچى شەھەرلىك تېلېگراف ئىدارىسى — ئۈرۈمچى سۇنئىي ھەمراھ يەر يۇزى پونكىتىدىن ئىبارەت ژىلايەتتىن ناھىيىلەرگىچە بولغان ئالتە ئوپتىكىلىق كابېل قۇرۇلۇشى پۈتكۈزۈلدى، ئۇلارنىڭ دەسلەپكى مەزگىلدىكى ئۇسكۇنىلىرىنىڭ سىغىمچانلىقى 1940 لىنىيىگە يەتكۈزۈلدى. تارىم 4 - مەيدانى — چاقىلىق، ئاقسۇ — كەلپىن، قەشقەر — پەيزاۋات، كورلا — خېجىلك، بورتالا — ئارشالك لىنىيىلىرىدە يۇقىرى - تۆۋەن بەش يۇرۇش ئوچۇق لىنىيىلىك، يۇكلىمە دولقۇنلۇق 12 تېلېفون يولى كۆپەيتىلدى. ئۈرۈمچى سۇنئىي ھەمراھ يەر يۇزى پونكىتىنىڭ سىغىمچانلىقىنى كېڭەيتىش قۇرۇلۇشى تاماملىنىپ، 240 سۇنئىي ھەمراھ تېلېفون يولى ئىشەن، شېنيالك، بېيجىلك، گۇاڭجۇلارغا تۇتاشتۇرۇلدى. چۆچەك سۇنئىي ھەمراھ يەر يۇزى پونكىتى پۈتكۈزۈلۈپ، ئىشقا كىرىشتۈرۈلدى. قەشقەر — خوتەن، قاراماي — ئالتاي سانلىق مىكرو دولقۇنلۇق تېلېفون يولى سىناق تەرىقىسىدە ئىشقا كىرىشتۈرۈلۈپ، 480 يوللۇق ئۇسكۇنە تېلېفون يولى كۆپەيتىلدى. تېلېگراممۇ يوللاش جەھەتتە، TDM سائىتە، مىنۇتلۇق يۈكلىمە دولقۇنلۇق يوللاش تېخنىكىسىنىڭ تەدبىقلىنىشى تېزلىتىلدى، چۆچەك، ئاتۇش، بورتالادىن باشقا، ئۈرۈمچىدىن ھەر قايسى ژىلايەت، ئوبلاست، شەھەرلەرگىچە TDM يۈكلىمە دولقۇنلۇق تېلېگراممۇ ئاخىرقى ئۈچ ئاپپاراتى ئورنىتىلدى. ئۇسكۇنىلەرنىڭ سىغىمچانلىقى 528 يولغا يەتكۈزۈلدى. 11 - ئايدا ئارا تۈرۈك ناھىيىسى ئاپتوماتىك تېلېگراممۇ يوللاش تورىغا كىرگۈزۈلدى، شۇنىڭ بىلەن، ئاپتونوم رايونىمىز بويىچە ژىلايەت، ئوبلاست، شەھەر، ناھىيىلەرنىڭ ھەممىسى ئاپتوماتىك تېلېگراممۇ يوللاش تورىغا كىرىپ بولدى. ئۆلكىلەر ئارا بىۋاستە ئاپتوماتىك تېلېگراممۇ يوللىرىدا قارمۇ - قارشى ئاخىرقى ئۈچ ئىدارىسىدىن 23 ى بار. ئىككىنچىدىن، ئۇزۇن يوللۇق ۋە شەھەر ئىچى تېلېفونلىرىنىڭ كومپۇتاتور ئىقتىدارى قۇرۇلۇشى تېزلىتىلىپ، جايلارنىڭ تور تەرەققىياتى پائال ئىلگىرى سۈرۈلدى. 196 مىڭ 338 توچكىلىق شەھەر ئىچى تېلېفونىنىڭ كومپۇتاتور ئىقتىدارى، 10 مىڭ 342 يول بۆلىكىدىكى ئۇزۇن يوللۇق ئاپتوماتىك تېلېفونىنىڭ كومپۇتاتور ئىقتىدارى ساپ ئاشتى؛ 44 ناھىيىلىك پوچتا ئىدارىسى پروگراممىلىق تېلېفون كومپۇتاتور ئورنىتىش ۋەزىپىسىنى ئورۇندىدى، ئۈرۈمچى، شىخەنزە، كورلا قاتارلىق جايلاردىكى ئىدارىلەر پروگراممىلىق تېلېفون سىغىمچانلىقىنى ئاشۇردى، شەھەر ئىچى تېلېفونلىرىنىڭ ئومۇمىي سىغىمچانلىقىدا پروگراممىلىق تېلېفونىنىڭ ئىگىلەيدىغان نىسبىتىنى 1993 - يىلدىكى 59.55% تىن 91.9% كە يەتكۈزدى؛ ئۇز بېرىنىڭ تور قۇرۇلۇش كۆلىمى ئۇزلۇكسىز زورايدى، قەشقەر ژىلايىتى، باينىغولىن موڭغۇل ئاپتونوم

ئوبلاستى، شەھەرنى شەھرى، كۆيتۇك شەھرى ۋە سانجى خۇيزۇ ئاپتونوم ئوبلاستىدا ئۇز يېرىنىڭ توري ئاساسىي جەھەتتىن قۇرۇلۇپ، 26 ۋىلايەتلىك، شەھەرلىك، ناھىيىلىك ئىدارە تورغا كىردى، شۇ جايدىكى تورغا كىرگەن شەھەر ئىچى تېلېفونلىرىنىڭ سىغىمچانلىقى تەخمىنەن 270 مىڭ توچكىغا، تورغا كىرگەن ئابونىچى 140 مىڭغا يەتتى.

سى جيەنفېي

يېزا تېلېفونى

1994 - يىلى ئاپتونوم رايونىمىز بويىچە يېزا تېلېفونى كەسپىنىڭ ئومۇمىي تىجارەت سوممىسى 18 مىليون 918 مىڭ 800 يۈەنگە يېتىپ، 1993 - يىلدىكىدىن 10.14 % ئاشتى، بۇ، پوچتا - تېلېگراف ئومۇمىي كەسپىنى تىجارەت سوممىسىنىڭ 3.37 پىرسەنتىنى ئىگىلىدى، بۇنىڭ ئىچىدە ئايلىق ھۆددىگەرلىك تۇزۇمىدىكى ئابونىچى 2058 گە، قېتىم سانى بويىچە ھېسابلاش تۇزۇمىدىكى ئابونىچى 14 مىڭ 412 گە، قېتىم سانى بويىچە ھېسابلاش تۇزۇمىدىكى تېلېفونلارنىڭ ئۇلىنىش مىقدارى 9 مىليون 986 مىڭ 915 قېتىمغا، يېزىلاردىكى تۇرالغۇ تېلېفونى 3839 غا، جامائەت تېلېفونى 171 گە، ئۇزۇن يوللۇق بىۋاستە تېلېفون ئىشلىتىشكە ھوقۇقلۇق ئابونىچى 2412 گە، تېلېفون ئورنىتىشنى كۈتۈپ تۇرغانلار 260 كە يەتتى. مۇشۇ يىرىلدا كەسپىي كىرىم 35 مىليون 330 مىڭ يۈەنگە يېتىپ، 33.88 % ئاشتى، بۇنىڭ ئىچىدە تېلېفون ئايلىق ئىجارە ھەققى كىرىمى 8 مىليون 590 مىڭ يۈەن، رايونلار ئارا تېلېفوندا سۆزلىشىشتىن قىلىنغان كىرىم 13 مىليون 770 مىڭ يۈەن، يىغىن ئۈچۈن ئىشلىتىلگەن تېلېفون كىرىمى 230 مىڭ يۈەن، ئۇزۇن يوللۇق تېلېفونىنىڭ لىنىيىدىن ئۈتۈش ھەققى كىرىمى 7 مىليون 150 مىڭ يۈەن، تېلېفون يوللىرىنى ئىجارىگە بېرىش، ۋەكالىتەن رېمونت قىلىش ھەققى كىرىمى 2 مىليون 550 مىڭ يۈەن، باشقا كىرىم 3 مىليون 40 مىڭ يۈەن. يېزا تېلېفونلىرىنىڭ كەسپىي تەننەرخى 30 مىليون 624 مىڭ يۈەن بولدى. يىللىق كىرىم - چىقىم پەرقىدە چىقىم پەرقى 6 مىليون 840 مىڭ يۈەن بولدى.

مۇشۇ يىرىلدا يېزا تېلېفونى قۇرۇلۇشىغا 16 مىليون 250 مىڭ يۈەن مەبلەغ سېلىندى، بۇ، 1993 - يىلدىكىدىن 61.8 % ئاشتى، ئاپتوماتىك كوممۇتاتورنىڭ كۆپەيتىلگەن سىغىمچانلىقى 26 مىڭ 900 توچكىدىن كۆپرەككە، ئومۇمىي سىغىمچانلىقى 51 مىڭ توچكىغا يېتىپ، 1993 - يىلدىكىدىن بىر قاتلاندى. 250 كىلومېتردىن ئارتۇق ئۇزۇنلۇقتا ئوپتىكىلىق كابېل تۇتاشتۇرۇلدى، ئون نەچچە جايدا سانلىق مىكرو دولقۇنلۇق تېلېفون بارلىققا كەلدى، شۇنىڭ بىلەن تېلېفون يولى تېز كۆپەيىپ، 3609 غا يەتتى؛ مەككىز جايدىكى 1000 توچكىلىقتىن ئارتۇق سانلىق پروگراممىلىق كومۇتاتور ئاپپاراتى تۇتاشتۇرۇلۇپ، سىغىمچانلىقى 12 مىڭ 288 توچكىغا يەتكۈزۈلدى. يېزا تېلېفونلىرىنىڭ ئاپتوماتىك كوممۇتاتور نۇقتىسى 71 جايغا كۆپەيتىلدى، ئاپتوماتىك كوممۇتاتور نۇقتىسى 192 گە يېتىپ، 58.68 % ئاشتى. 67 % تىن كۆپرەك ناھىيىدە يېزا ئاپتوماتىك تېلېفونى بار بولدى، ئىشلەپچىقىرىش - قۇرۇلۇش بىكىتىۋىنىڭ 60 % تۇۋىن - مەيدانىدا تېلېفون ئاپتوماتلاشتۇرۇلدى.

سى جيەنفېي

ئالاقە ئىشلىرى كەسپىي جەھەتتىن باشقۇرۇلدى

1994 - يىلى ئاپتونوم رايونىمىزدىكى ئالاقە ئىشلىرىنى كەسپىي جەھەتتىن باشقۇرۇش تارماقلىرى ئالاقە بازىرىنى باشقۇرۇشنى كۈچەيتىپ، جامائەت ئالاقە توري بىلەن مەخسۇس ئالاقە تورىنىڭ مۇناسىۋىتىنى ماسلاشتۇردى، تەكرار قۇرۇلۇش قىلىشتىن ساقلىنىش، ئۇز ئارا ئېتىبار بېرىپ ئۇز ئارا مەنپەئەت يەتكۈزۈش ئالدىنقى شەرتى ئاستىدا، ئالاقە تورلىرىنى مۇۋاپىق تەشكىللەپ، مەخسۇس ئىشلىتىلىدىغان تورلارنىڭ ئالاقىلىشىش ئىقتىدارىنى راۋاجلاندۇردى. يىل ئاخىرىغا قەدەر، ئاپتونوم رايونىمىز بويىچە ئاخىرقى ئۈچتىكى ئىدارە ياكى ئۆلاپ بەرگۈچى ئىدارە شەكلى بىلەن جامائەت ئالاقە تورىغا كىرگەن مەخسۇس تور 13 كە، ئابونىچىلار كوممۇتاتورىنىڭ ئومۇمىي سىغىمچانلىقى 55 مىڭ توچكىغا، ئەمەلىي ئورنىتىلغىنى تەخمىنەن 40 مىڭ توچكىغا يەتتى. 1994 - يىلى تېلېگراف، تېلېفون كەسپى تىجارىتى بىلەن شۇغۇللىنىدىغان 34 غەيرىي پوچتا - تېلېگراف ئورنىغا «جۇڭخۇا خەلق جۇمھۇرىيىتىنىڭ تېلېگراف، تېلېفون كەسپى تىجارەت ئىجازەتنامىسى» تارقىتىلدى. سىمسىز چاقىرغۇ كەسپى تىجارىتى بىلەن شۇغۇللىنىشقا رۇخسەت قىلىنغان ئورۇن 23، بۇنىڭ ئىچىدە ئۈرۈمچى رايونىدىكىسى 19، ئابونىچىسى 60 مىڭ بولۇپ، ئومۇمىي ئابونىچىنىڭ تەخمىنەن 60 پىرسەنتىنى ئىگىلىدى؛ پوچتا - تېلېگراف تارماقلىرىدىن سىرت، 450 مېگا گېرتسلىق سىمسىز كۆچمە ئالاقىلىشىش تىجارىتى بىلەن شۇغۇللىنىشقا ئىجازەت بېرىلگەن ئالتە ئورۇننىڭ ئابونىچىسى 833 كە يەتتى؛ 800 مېگا گېرتسلىق توپلاشتۇرۇلغان ئالاقە كەسپى تىجارىتى بىلەن شۇغۇللىنىشقا ئىجازەت بېرىلگەن بەش ئورۇننىڭ ئابونىچىسى تەخمىنەن 490 گە يەتتى؛ يەنە بىر تېلېكترونلۇق خەت ساندۇقى كەسپى، بىر تىل، خەت - چەك ساندۇقى كەسپى، بىر سۆزەت - يېزىق كەسپى تىجارىتى بىلەن شۇغۇللىنىدىغان ئورۇن تەكشۈرۈپ تەستىقلاندى. ئالاقىلىشىشتىكى ئاخىرقى ئۈچ ئۇسكۇنىلىرىنى سېتىش بازىرى

1994 - يىل 9 - ئاينىك 10 - كۈنى شىنخۇ — لەنجۇ — ئۇرۇمچى ئوپتىكىلىق كابېلىنىڭ ئالاقىلىشىش غول لىنىيىسى تۇنجى قېتىم ئېشىپ كىرىشتۈرۈلدى

جاۋ جۇنئەن فوتوسى

ۋە ئۇسكۇنىلەرنى تورغا كىرگۈزۈپ ئىشلىتىشكە بولغان باشقۇرۇش خىزمىتى كۆچەيتىلىپ، تورغا كىرىش ئىجازەتنامىسى يوقلار ۋە ساختا، ناچار ئۇسكۇنىلەر مۇسادىرە قىلىندى ياكى نازارەت قىلىنىپ، مالنى قايتۇرۇش چارىسى ئارقىلىق بىر تەرەپ قىلىندى. ئالاقىلىشىشتىكى ئاخىرقى ئۈچ ئۇسكۇنىلىرىنى ساتىدىغان ئورۇنلار تەكشۈرۈپ تىزىمغا ئېلىندى، ئۇرۇمچى رايونىدىكى 76 ئورۇن «ئالاقىلىشىشتىكى ئاخىرقى ئۈچ ئۇسكۇنىلىرىنى سېتىش ئىجازەتنامىسى» گە ئېرىشتى.

سى جيەنفېي

شىنخۇ — لەنجۇ — ئۇرۇمچى ئوپتىكىلىق كابېل ئالاقىلىشىش غول لىنىيىسى

بۇ لىنىيە 1994 - يىل 9 - ئاينىك 10 - كۈنى رەسمىي تۇتاشتۇرۇلۇپ ئىشقا كىرىشتۈرۈلدى. شىنخۇ — لەنجۇ — ئۇرۇمچى ئوپتىكىلىق كابېل ئالاقىلىشىش غول لىنىيىسى — دۆلەتنىڭ 8 - بەش يىللىق پىلانىدىكى نۇقتىلىق قۇرۇلۇش، ئاسىيا - ياۋروپا قۇرۇقلۇقى ئوپتىكىلىق كابېلىنىڭ مۇھىم تەركىبى قىسمى. ئوپتىكىلىق كابېل ئالاقىلىشىش غول لىنىيىسى شىنخۇدىن باشلىنىپ شەنشى ئۆلكىسىنىڭ باۋجى، گەنسۇ ئۆلكىسىنىڭ پىڭلياڭ، نىڭشيا خۇيزۇ ئاپتونوم رايونىنىڭ لۇڭدې، گەنسۇ ئۆلكىسىنىڭ دىڭشى، لەنجۇ، جيۇچۈەن، ئەنشى دېگەن يەرلىرى ئارقىلىق شىنجاڭدىكى قۇمۇل، تۇرپاندىن ئۆتۈپ، ئاخىرىدا ئۇرۇمچىگە تۇتىشىدۇ، شۇنىڭ بىلەن 39 چوڭ، ئوتتۇرا، كىچىك شەھەر تۇتاشتۇرۇلدى، بۇ لىنىيىنىڭ ئومۇمىي ئۇزۇنلۇقى 3130 كىلومېتر، قۇرۇلۇشقا سېلىنغان ئومۇمىي مەبلەغ 790 مىليون يۈەن. بۇ لىنىيە ئىشلەپچىقىرىشقا كىرىشتۈرۈلگەن دەسلەپكى مەزگىلدە ئۇزۇن يوللۇق ئالاقىلىشىش بويىچە 75 مىڭ تېلېفون يولى بىلەن تەمىن ئېتىدۇ. پۈتۈن مۇساپىگە 30 ئوپتىكىلىق كابېل كۆمۈلدى، تاق قېلىپلىق، ئۇزۇن دولقۇنلۇق، ئۇزۇن نۇرلۇق ئوپتىكىلىق كابېل قوللىنىلدى، دەسلەپكى مەزگىلدە تۆت قېتىملىق توپلاشتۇرۇلغان سانلىق يوللاش سىستېمىسى ئىشقا كىرىشتۈرۈلدى، كەلگۈسىدە سەكىزچانلىقى كېڭەيتىلىپ بەش قېتىملىق توپلاشتۇرۇلغان سانلىق يوللاش سىستېمىسى ئىشقا كىرىشتۈرۈلىدۇ. شىنخۇ — لەنجۇ — ئۇرۇمچى ئوپتىكىلىق كابېلىنىڭ شىنجاڭدىكى بۆلىكىنىڭ ئومۇمىي ئۇزۇنلۇقى 867 كىلومېتر، ئوپتىكىلىق كابېل تۇتاشتۇرۇلغاندىن كېيىن، ئۇرۇمچىدە شىنجاڭدىن سىرتقا ئۇلىنىدىغان 1020 ئۇزۇن يوللۇق تېلېفون يولى كۆپەيتىلدى.

سى جيەنفېي

جەنۇبىي، شىمالىي شىنجاڭلاردىكى سانلىق مىكرو دولقۇننى ئۇزارتىش قۇرۇلۇشى ئىشقا كىرىشتۈرۈلدى

جەنۇبىي، شىمالىي شىنجاڭلاردىكى سانلىق مىكرو دولقۇننى ئۇزارتىش قۇرۇلۇشىنىڭ قاراماي — ئالتاي بۆلىكى 1994 - يىل 9 - ئاينىك 2 - كۈنى، قەشقەر — خوتەن بۆلىكى 9 - ئاينىك 10 - كۈنى پۈتۈپ، مىكرو دولقۇنلۇق تېلېفون يولى تۇتاشتۇرۇلدى. بۇ قۇرۇلۇشقا جەمئىي 49 مىليون 940 مىڭ 500 يۈەن خەلق پۇلى مەبلەغ سېلىندى، بۇنىڭ ئىچىدە تاشقى پېرېۋوت 3 مىليون 300 مىڭ ئامېرىكا دوللىرى، كانادادىن سانلىق مىكرو دولقۇن ئۇسكۇنىسى كىرگۈزۈلدى، ئۇچ قېتىملىق توپلاشتۇرۇلغان يوللاش سىستېمىسى قوللىنىلىپ، ھەر بىرىگە 480 مىكرو دولقۇنلۇق تېلېفون يولى تۇتاشتۇرۇلدى. يەنە يول بويلىرىدىكى كەسپىي تېلېفون يوللىرىنى ئېچىۋېتىشكىمۇ بولىدۇ. قاراماي — ئالتاي سانلىق مىكرو دولقۇنلۇق قۇرۇلۇشىنىڭ ئومۇمىي ئۇزۇنلۇقى 376 كىلومېتر، بۇرۇلتوقاي ناھىيىسىدىن ۋە ئالتاي شەھىرىنىڭ بېيتۈن بازىرىدىن ئۆتىدىغان ئون مىكرو دولقۇن ئۇلاش

پونكتى قۇرۇلدى؛ قەشقەر — خوتەن سانلىق مىكرو دولقۇن قۇرۇلۇشىنىڭ ئومۇمىي ئۇزۇنلۇقى 489 كىلومېتر، يېڭسار، يەكەن، پوسكام، قاغىلىق، گۇما، قاراقاشتىن ئىبارەت ئالتە ناھىيىدىن ئۆتىدىغان 12 مىكرو دولقۇن ئۇلاش پونكتى قۇرۇلدى. جەنۇبىي شىنجاڭلاردىكى سانلىق مىكرو دولقۇن ئۇزارتىش قۇرۇلۇشىنىڭ پۈتكۈزۈلۈپ ئىشلەپچىقىرىشقا كىرىشتۈرۈلۈشى ئالتاي، خوتەنلەرنىڭ ئالاقىلىشىشتىكى قالاق ھالىتىنى مەلۇم دەرىجىدە ياخشىلىدى.

سى جيەنفېي

ئۈلگەت، ئوبلاست، شەھەرلەردىكى شەھەر ئىچى تېلېفونلىرىنى پروگراممىلىق تېلېفونغا ئۆزگەرتىش پۈتۈنلەي ئىشقا ئاشۇرۇلدى

1994 - يىل 5 - ئاينىڭ 14 - كۈنى ئاتۇش شەھىرىدىكى 4000 توپكىلىق پروگراممىلىق تېلېفون رەسمىي تۇتاشتۇرۇلدى. 7 - ئاينىڭ 17 - كۈنى ئۈرۈمچى شەھىرىنىڭ «شەرقىي قاراماي» كوچىسىدىكى شەھەر ئىچى تېلېفون ئىدارىسى بىلەن «چېينتاڭجياڭ» كوچىسىدىكى شەھەر ئىچى تېلېفون ئىدارىسى 12 مىڭ توپكىدىن ئارتۇق توغرا ۋە تىك تۇزۇمدىكى تېلېفون كومۇتاتورى ئۇسكۇنىسىنى بىر قېتىمدىلا ئۇلاش — ئۇزۇشتە مۇۋەپپەقىيەت قازاندى. يۇقىرىقى ئىككى شەھەر ئىچى تېلېفون ئىدارىسى 9425 ئابونېنتىڭ باش ئاپپارات ئارقىلىق ئۇلىنىدىغان تېلېفونىنى پۈتۈنلەي پروگراممىلىق تېلېفونغا ئۆزگەرتتى، شۇنىڭ بىلەن ئۈرۈمچىدىكى شەھەر ئىچى تېلېفونىنى جامائەت توربىدا پۈتكۈل تور بويىچە پروگراممىلىق تېلېفونغا ئۆزگەرتىش ئىشقا ئاشۇرۇلدى. بۇنىڭ بىلەن ئاپتونوم رايونىمىزدىكى ئۈلگەت، ئوبلاست، شەھەرلەر ئۈرۈمچىلىك جايلاردىكى شەھەر ئىچى تېلېفونلىرىنى پۈتۈنلەي پروگراممىلىق تېلېفونغا ئۆزگەرتىش ئىشقا ئاشۇرۇلدى.

سى جيەنفېي

ئۈلگەت، ئوبلاست، شەھەرلەردە كۆچمە تېلېفونلار پۈتۈنلەي تۇتاشتۇرۇلدى

1994 - يىل 7 - ئاينىڭ 1 - كۈنى ئاپتونوم رايونىمىز ئامبىركا تېلېگراف - تېلېفون شىركىتىدىن كىرگۈزگەن 800 مېگالىق كۆچمە ئالاقىلىشىش سىستېمىسىنىڭ 2 - قارارلىق قۇرۇلۇشى پۈتكۈزۈلۈپ ئىشقا كىرىشتۈرۈلدى. بۇ قۇرۇلۇشقا جەمئىي 77 مىليون 500 مىڭ يۈەن خەلق پۇلى مەبلەغ سېلىندى، بۇنىڭ ئىچىدە تاشقى پىرېۋوت 6 مىليون 236 مىڭ ئامبىركا دوللىرى. ئالتاي، غۇلجا، بورتالا، ئاقسۇ، قەشقەر، ئاتۇش، خوتەن، چۆچەك، قۇمۇل، تۇرپاندىن ئىبارەت ئون شەھەردە ۋە جىڭ ناھىيىسى، ئاقسۇ ۋىلايىتىنىڭ ئارال بوز يەر ئۆزلەشتۈرۈش رايونى قاتارلىق ئون ناھىيە - بازاردا ئۇل پونكىت ۋە كومۇتاتور كۆپەيتىپ قۇرۇلدى، بۇ سىستېمىنىڭ سىغىمچانلىقى 362 ئالاقە يولىغا يەتتى. بۇنىڭ بىلەن ئاپتونوم رايونىمىزدىكى ۋىلايەت، ئوبلاست، شەھەرلەر ئورۇنلاشقان شەھەرلەردە 800 مېگا كۆچمە تېلېفون پۈتۈنلەي تۇتاشتۇرۇلدى، بۇ سىستېمىنىڭ ئومۇمىي سىغىمچانلىقى 612 ئالاقە يولىغا، ئابونېنتى 15 مىڭغا، ئەملىي تېلېفون 13 مىڭ 398 گە يەتتى.

ئۈرۈمچىدە 900 مېگالىق كۆچمە تېلېفون 7 - ئايدا تۇتاشتۇرۇلدى، ئۇسكۇنىلەر ئامبىركا موتورولا شىركىتىدىن كىرگۈزۈلدى، بۇنىڭغا جەمئىي 35 مىليون 200 مىڭ يۈەن خەلق پۇلى مەبلەغ سېلىندى، بۇنىڭ ئىچىدە تاشقى پىرېۋوت 2 مىليون 329 مىڭ ئامبىركا دوللىرى، بۇ سىستېمىنىڭ سىغىمچانلىقى 176 ئالاقە يولىغا، ئەملىي ئابونېنتى 3900 گە يەتتى.

سى جيەنفېي

چۆچەك سۇنئىي ھەمراھ ئارقىلىق ئالاقىلىشىش يەر يۈزى پونكىتى تۇتاشتۇرۇلۇپ ئىشقا كىرىشتۈرۈلدى

ئاپتونوم رايونلۇق پوچتا - تېلېگراف باشقۇرۇش ئىدارىسى 4 مىليون يۈەن (بۇنىڭ ئىچىدە ئىشلىتىلگەن تاشقى پىرېۋوت 390 مىڭ ئامبىركا دوللىرى) خەلق پۇلى مەبلەغ سېلىپ قۇرغان چۆچەك سۇنئىي ھەمراھ ئارقىلىق ئالاقىلىشىش يەر يۈزى پونكىتى 1994 - يىل 1 - ئاينىڭ 22 - كۈنى تۇتاشتۇرۇلۇپ ئىشقا كىرىشتۈرۈلدى. چۆچەك سۇنئىي ھەمراھ ئارقىلىق ئالاقىلىشىش يەر يۈزى پونكىتىنىڭ يۇقىرى قۇۋۋەتلىك چوڭايتىش، تەڭشەش ئۇسكۇنىلىرىگە ئامبىركىدىن ئىمپورت قىلىنغان ئۇسكۇنىلەر ئىشلىتىلدى، تۆۋەن شاۋقۇنلۇق چوڭايتىش ئۇسكۇنىسى، 7.3 مېتىرلىق ئانتېننىغا ئېلېكترون سانائىتى مىنىستىرلىكى نەنجىڭ 55.، 14. تەتقىقات ئورۇنلىرىنىڭ ئۇسكۇنىلىرى ئىشلىتىلدى. بۇ قارارداڭ چۆچەك — ئۈرۈمچى ئارىلىقىدا سۇنئىي ھەمراھ ئارقىلىق ئالاقىلىشىدىغان 120 تېلېفون يولى تۇتاشتۇرۇلۇپ، چۆچەك - ئۈرۈمچى ئۆزۈن يوللۇق تېلېفون يولىدىكى جىددىيلىك ئەھۋالى ئاساسىي جەھەتتىن پەسەيتىلدى.

سى جيەنفېي

يۇقىرى ئۈنۈملۈك، تېز سۈرئەتلىك پوچتا ترانسپورت تورى قۇرۇلدى

1994 - يىلى ئۈرۈمچى — ئالتاي شەھىرى بېيتۈن بازىرى، ئۈرۈمچى — چۆچەك تېز سۈرئەتلىك پوچتا يولى

تۇتاشتۇرۇلۇپ، ئاپتونوم رايونىمىزدىكى تۆت ئول پوچتا يولى پۈتۈنلەي تەڭشىلىپ، پوچتا يوللانمىلىرى كېچە - كۈندۈز ئۈزۈلمەي توشۇلىدىغان تېز سۈرئەتلىك پوچتا يولى قىلىپ قۇرۇلدى، بۇنىڭ بىلەن ئۇرۇمچى مەركەز قىلىنغان، جەنۇبىي، شىمالىي شىنجاڭلارغا تۇتىشىدىغان تېز سۈرئەتلىك پوچتا ترانسپورت توري شەكىللەندى.

ئۇرۇمچى — بېيتيون پوچتا يولىنىڭ ئومۇمىي ئۇزۇنلۇقى 668 كىلومېتر، ئومۇمىي مۇساپە (تاق مۇساپە) ئۇچۇن كېتىدىغان قاتناش ۋاقتى 19 سائەت بولۇپ، ئىلگىرىكىدىن 16 سائەت قىسقاردى، بۇنىڭ بىلەن ئالتاي ئۆلايىتىدىكى سەككىز ناھىيە، بىر شەھەرنىڭ، قاراماي شەھىرى ۋە تارباغاتاي ئۆلايىتى، قوبۇقسار ناھىيىسىگە خەت - چەك، گېزىت - ژۇرنال يەتكۈزۈش ۋاقتى بىر كۈندىن ئىككى كۈنگىچە ئالدىغا سۈرۈلدى. ئۇرۇمچى — چۆچەك پوچتا يولىنىڭ ئومۇمىي ئۇزۇنلۇقى 771 كىلومېتر. تېز سۈرئەتلىك بۇ پوچتا يولىنىڭ تۇتاشتۇرۇلۇشى بىلەن تارباغاتاي ئۆلايىتىدىكى ئۇچ ناھىيە، بىر شەھەرگە خەت - چەك ۋە گېزىت - ژۇرنال يەتكۈزۈلۈش سۈرئىتى ئىككى كۈن ئالدىغا سۈرۈلدى. ئاپتونوم رايونىمىزدىكى تېز سۈرئەتلىك تۆت پوچتا يولىنىڭ تۇتاشتۇرۇلۇشى يول بويلىرىدىكى 12 ئۆلايەت، ئوبلاست، شەھەر ۋە 56 ناھىيىگە خەت - چەك، گېزىت - ژۇرنال يەتكۈزۈش سۈرئىتىنى كۆرۈنەرلىك تېزلەتتى، ئۇرۇمچىدىن ئۆلايەت، ئوبلاست، شەھەرلەرگە ئەۋەتىلگەن خەت - چەكلەرنىڭ ئەتىسى يەتكۈزۈلۈش نىسبىتى 37% تىن 50% كە يەتكۈزۈلدى؛ شۇنىڭ بىلەن بىللە، يول بويلىرىدىكى ناھىيىدىن يۇقىرى شەھەرلەرنىڭ ھەممىسىدە تېز يەتكۈزۈلىدىغان مەخسۇس پوچتا كەسپى يولغا قويۇلدى، تېز يەتكۈزۈلىدىغان مەخسۇس پوچتا كەسپىنى يولغا قويغان ئىدارىدىن 12 سى كۆپەيتىپ، بۇ خىل ئىدارە جەمئىي 63 كە يەتتى.

سى جيەنفېي

ئۇرۇمچىدە خەت - چەكلەرنى ئاپتوماتىك ئايرىش ماشىنىسى سىناق تەرىقىسىدە ئىشلىتىلىشكە باشلىدى

1994 - يىل 9 - ئاينىڭ 24 - كۈنى OVCS خەت - چەكلەرنى ئاپتوماتىك ئايرىش ماشىنىسى ئۇرۇمچى شەھەرلىك پوچتا تۆگۈنىدە سىناق تەرىقىسىدە ئىشلىتىلىشكە باشلىدى. بۇ بىر يۇرۇش - ئۆسكۈنىنى 1993 - يىل 8 - ئايدا پوچتا - تېلېگراف مېنىستىرلىكىنىڭ پوچتا باش ئىدارىسى بىلەن شىنجاڭ پوچتا - تېلېگراف باشقۇرۇش ئىدارىسى 1 مىليون 500 مارك ئامېرىكا دوللىرى مەبلەغ سېلىپ بېلگىيىدىن كىرگۈزگەنىدى. OVCS خەت - چەكلەرنى ئاپتوماتىك ئايرىش سىستېمىسىغا دۇڭلەش ئەسۋابىدىن 12 سى، ئايرىش كاتەكچىسىدىن 120 سى، نومۇر ئېكرانى ۋە قىزىل رامكىلىق خەت - چەك رەتلەش ماشىنىسىدىن ئالتىسى ھەمدە دۆلىتىمىزدە ياسالغان، يۇرۇشلەشتۇرۇلگەن ئۆسكۈنىلەر سەپلەندى، ئۇ، توپلاشتۇرۇلغان ئوپتىكىلىق خەت پەرقلەندۈرۈش (OCR)، ئېكراندا رەڭدار تولۇقلاش (VIDEO)، رەڭدار كودلاش (CODING)، يۇقىرى سۈرئەتتە ئايرىش (SORING) بىر گەۋدە قىلىنغان زامانىۋى ئىلغار سەۋىيىگە ئىگە خەت - چەكلەرنى ئاپتوماتىك ئايرىش ئۆسكۈنىسىدۇر، OVCS چەت - چەكلەرنى ئاپتوماتىك ئايرىش ماشىنىسى سىناق تەرىقىسىدە ئىشلىتىلگەن مەزگىلدە، ھەر كۈنى ئوتتۇرا ھېساب بىلەن 60 مارك ئاددىي خەتنى بىر تەرەپ قىلدى، ئۇنۇملۇك ئايرىش نىسبىتى 97%تىن يۇقىرى، ماشىنىلىك ئايرىش سۈرئىتى 34 مارك بولدى، بۇ، 13 ئادەمنىڭ ماشىنىلىك ئايرىپ بىر تەرەپ قىلىش مىقدارىغا تەڭ، بۇنىڭ بىلەن كىشى بېشىغا توغرا كەلگەن ئوتتۇرىچە ئەمگەك ئۇنۇمدارلىقى 77.5% يۇقىرى كۆتۈرۈلدى، تۇرلۇك تېخنىكىلىق كۆرسەتكۈچلەر تېخنىكا ئۆلچىمىدىكى تەلەپكە يەتتى.

سى جيەنفېي

گېزىت - ژۇرنال تارقىتىش خىزمىتى

1994 - يىلى ئاپتونوم رايونىمىز بويىچە مۇشتېرى قوبۇل قىلىنغان، سېتىلغان گېزىت جەمئىي 306 مىليون 233 مارك 800 نۇسخا بولۇپ، 1993 - يىلدىكىدىن 1.01% تۆۋەنلەپ كەتتى؛ مۇشتېرى قوبۇل قىلىنغان، سېتىلغان ژۇرنال جەمئىي 31 مىليون 690 مارك 400 نۇسخا بولۇپ، 10.12% تۆۋەنلەپ كەتتى؛ گېزىت - ژۇرنال تارقىتىش ئوبوروت سوممىسى 142 مىليون 405 مارك 200 يۈەنگە يېتىپ، 29.32% ئاشتى، بۇنىڭ ئىچىدە گېزىت - ژۇرناللارنىڭ پارچە سېتىلىش ئوبوروت سوممىسى 12 مىليون 107 مارك يۈەنگە يېتىپ، 24.76% ئاشتى؛ مۇشتېرى قوبۇل قىلىنغان، سېتىلغان گېزىتنىڭ پەسىللىك تارقىتىلىش سانى 2 مىليون 3500 نۇسخىغا يېتىپ، 9.99% ئاشتى؛ مۇشتېرى قوبۇل قىلىنغان، سېتىلغان ژۇرناللارنىڭ پەسىللىك تارقىتىلىش سانى 2 مىليون 664 مارك 700 نۇسخا بولۇپ، 5.78% تۆۋەنلەپ كەتتى. مۇشۇ بىر يىلدا گېزىت - ژۇرنال تارقىتىشتىن قىلىنغان كىرىم 33 مىليون 750 مارك يۈەنگە يېتىپ، 31.12% ئاشتى، گېزىت - ژۇرنال تارقىتىشتىن قىلىنغان كىرىم پوچتا كەسپىي كىرىمىنىڭ 17.15 پىرسەنتىنى ئىگىلىدى.

ئاپتونوم رايونىمىز بويىچە ئوتتۇرا ھېساب بىلەن ھەر 100 ئادەم مۇشتېرى بولغان گېزىت - ژۇرنال 29.3 نۇسخىغا يەتتى، بۇنىڭ ئىچىدە شەھەرلەردىكى ھەر 100 ئادەم مۇشتېرى بولغان گېزىت - ژۇرنال 2.88 نۇسخا، يېزىلاردىكى ھەر 100

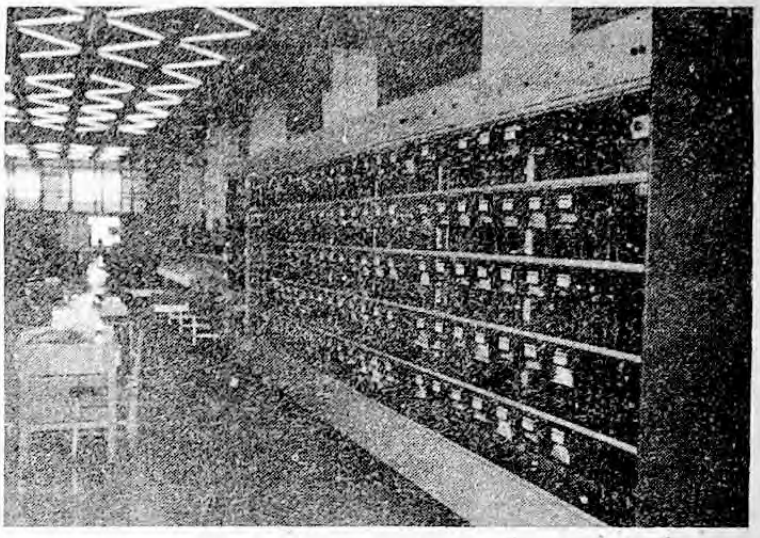

1994 - يىل 9 - ئاينىڭ 24 - كۈنى ئۈرۈمچىدە خەت - چەكلەرنى ئاپتوماتىك ئايرىش ماشىنىسى سىناق تەرىپىدىن ئىشقا كىرىشتۈرۈلدى.

سى جيەنفي فوتوسى

ئادەم مۇشتىرى بولغان گېزىت - ژۇرنال 14.7 نۇسخا.

ئاپتونوم رايونلۇق پوچتا - تېلېگراف باشقۇرۇش ئىدارىسى مەملىكەت بويىچە سىرىق مەزمۇندىكى نەشر بۇيۇملىرىنى تازىلاپ، قانۇنسىز نەشر قىلىش قىلمىشلىرىغا زەربە بېرىش خىزمىتىگە ماسلىشىش ئۈچۈن، ئاپتونوم رايونىمىز بويىچە گېزىت - ژۇرناللارنى پارچە سېتىش نۇقتىلىرىنى تەكشۈرۈپ، سىرىق مەزمۇندىكى قانۇنسىز گېزىت - ژۇرنالدىن 51 خىل، 584 نۇسخىنى ئېنىقلاپ، شۇ جايدىلا كۆيدۈرۈش ئارقىلىق گېزىت - ژۇرناللارنى پارچە سېتىش يوللىرىنى پاكلاشتۇردى.

سى جيەنفي

پوچتا پۇل ئامانىتى

1994 - يىلى ئاپتونوم رايونىمىز بويىچە پوچتا پۇل ئامانىتىنىڭ يىل ئاخىرىدىكى قالدۇقى 1 مىليارد 907 مىليون يۈەنگە يېتىپ، 1993 - يىلدىكىدىن 55.29% ئاشتى. مۇشۇ بىر يىلدا 50 جايدا پوچتا پۇل ئامانىتى نۇقتىسى كۆپەيتىلدى، بۇنىڭ بىلەن بۇ خىل نۇقتا جەمئىي 593 كە يېتىپ، پوچتا - تېلېگراف ئىدارە - پونكىتى ئومۇمىي سانىنىڭ 39.85 پىرسەنتىنى ئىگىلىدى؛ پوچتا پۇل ئامانىتىنىڭ بازارنى ئىگىلەش نىسبىتى 5.33% كە يېتىپ، 1993 - يىلدىكىدىن 0.3 پىرسەنتلىك رەقەم ئاشتى، كىشى بېشىغا توغرا كەلگەن ئوتتۇرىچە پوچتا پۇل ئامانىتى 118.54 يۈەنگە يەتتى.

ئاپتونوم رايونىمىزدىكى پوچتا - تېلېگراف تارماقلىرى دۆلەت خەزىنە چېكىنىڭ دىرى ۋە ئۆسۈمىنى قايتۇرۇش خىزمىتىگە ماسلىشىش ئۈچۈن، خەزىنە چېكىنىڭ دىرى ۋە ئۆسۈمىنى قايتۇرۇش تور - نۇقتىسىدىن جەمئىي 166 نى تەسىس قىلىپ، دۆلەت خەزىنە چېكىنىڭ جەمئىي 2 مىليون 741 مىڭ 200 يۈەنلىك دىرى ۋە ئۆسۈمىنى قايتۇردى.

سى جيەنفي

مارکا توپلاش ئەھۋالى

1994 - يىلى ئاپتونوم رايونىمىز بويىچە مارکا توپلاش كەسپىي بويىچە سېتىلغان مارکا 33 مىليون 716 مىڭغا يېتىپ، 1993 - يىلدىكىدىن 21.69% ئاشتى، بۇنىڭ ئىچىدە پوچتا مارکىسى كەسپىي بويىچە سېتىلغان مارکا 29 مىليون 428 مىڭغا يېتىپ، 25.29% ئاشتى؛ پوچتا مارکىسى توپلاش كەسپىي بويىچە سېتىلغان مارکا 4 مىليون 288 مىڭغا يېتىپ، 2.51% ئاشتى. پوچتا مارکىسى توپلاش كەسپىنىڭ تىجارەت كىرىمى 20 مىليون 622 مىڭ يۈەنگە يېتىپ، 18.95% ئاشتى، بۇنىڭ ئىچىدە پوچتا مارکىسى سېتىشتىن قىلىنغان كىرىم 15 مىليون 655 مىڭ يۈەنگە يېتىپ، 24.5% ئاشتى؛ پوچتا مارکىسى توپلاش كەسپىنىڭ تىجارەت كىرىمى 4 مىليون 967 مىڭ يۈەنگە يېتىپ، 11.9% ئاشتى.

ئاپتونوم رايونىمىز بويىچە پوچتا مارکىسى توپلاش جەمئىيىتىنىڭ ئەزاسى 19 مىڭ 602 گە، مارکا توپلاش ھەۋەسكارى 230 مىڭ 500 گە يەتتى، 44 ناھىيە ۋە شەھەردە مارکا توپلاش جەمئىيىتى قۇرۇلدى، ئاساسىي قاتلامدىكى مارکا توپلاش جەمئىيىتىنىڭ تەشكىلاتى 363 كە يەتتى.

1994 - يىل 2 - ئايدا شىياڭگاڭدا ئۆتكۈزۈلگەن مارکا توپلاش كۆرگەزمىسىدە، ئاپتونوم رايونىمىز تاللاپ ئەۋەتكەن «شىنجاڭنىڭ پوچتا تارىخى» ناملىق مارکا توپلىمى چوڭ ھەل مۇكاپاتىغا ئېرىشتى؛ 8 - ئايدا كورىيەنىڭ پايتەختى خەنچېڭدا ئۆتكۈزۈلگەن 1994 - يىللىق ئاسىيا خەلقارا پوچتا مارکىسى كۆرگەزمىسىدە، شىنجاڭنىڭ «قۇيرۇقنى سەل چاغلىماڭ» ناملىق مارکا توپلىمى مىس مېدال مۇكاپاتىغا ئېرىشتى؛ 8 - ئايدا سىنگاپوردا ئۆتكۈزۈلگەن 1994 - يىللىق دۇنيا مارکا كۆرگەزمىسىدە «شىنجاڭنىڭ پوچتا تارىخى» ناملىق مارکا توپلىمى زور كۈمۈش مېدال مۇكاپاتىغا ئېرىشتى؛ 9 - ئايدا خانجۇدا ئۆتكۈزۈلگەن مېيىپلار مارکا كۆرگەزمىسىدە «ماۋزېدۇڭ» ناملىق مارکا توپلىمى 2 - دەرىجىلىك مۇكاپاتقا ئېرىشتى.

سى جيەنفي

قۇرۇلۇش. مۇھىت ئاسراش. كارتوگرافىيە

شەھەر - يېزا قۇرۇلۇشى

شەھەر قۇرۇلۇشى

1994 - يىلى ئاپتونوم رايونىمىزدىكى 17 شەھەرنىڭ شەھەر مەمۇرىيىتى جامائەت مۇئەسسەسلىرى قۇرۇلۇشىغا سېلىنغان مەبلەغ 214 مىليون 770 مىڭ يۈەن بولۇپ، 1993 - يىلدىكىدىن 54 مىليون 730 مىڭ يۈەن ئازايدى. بۇنىڭدىن ئاساسىي قۇرۇلۇشقا سېلىنغىنى 93 مىليون 370 مىڭ يۈەن، يېڭىلاش، ئۆزگەرتىشكە سېلىنغىنى 121 مىليون 400 مىڭ يۈەن. سېلىنغان مەبلەغنى كەسىپلەر بويىچە بۆلگەندە، شەھەرلەرنى سۇ بىلەن تەمىنلەشكە 49 مىليون 40 مىڭ يۈەن، كەرەكسىز سۇلارنى چىقىرىۋېتىشكە 20 مىليون 590 مىڭ يۈەن، يول ياساشقا 67 مىليون 890 مىڭ يۈەن، كۆۋرۈك سېلىشقا 2 مىليون 170 مىڭ يۈەن، جامائەت قاتناش ئىشلىرىغا 12 مىليون 270 مىڭ يۈەن، سۈيۈقلاشتۇرۇلغان نېفىت گازىغا 32 مىليون 930 مىڭ يۈەن، مەركەزلەشتۈرۈپ ئىسىتىشقا 14 مىليون 490 مىڭ يۈەن، باغ - ۋارانلاشتۇرۇشقا 11 مىليون 390 مىڭ يۈەن، مۇھىت تازىلىقىغا 3 مىليون 600 مىڭ يۈەن، باشقا ئىشلارغا 400 مىڭ يۈەن ئىشلىتىلدى.

شەھەرلەرنى سۇ بىلەن تەمىنلەش ئەھۋالى سۇ بىلەن تەمىنلەش ئىقتىدارى كۈنىگە 93 مىڭ تونىنا ئاشۇرۇلدى. 15.3 كىلومېتر ئۆزۈنلۇقتا سۇ تۇرۇبىسى كۆمۈلدى. ئاپتونوم رايونىمىز بويىچە شەھەرلەردە تۇرۇبا سۈيى بىلەن تەمىنلەشنىڭ ئومۇملىشىش نىسبىتى 94% كە، كىشى بېشىغا كۈنىگە توغرا كېلىدىغان تۇرمۇشقا ئىشلىتىلىدىغان سۇ 154.8 لېتىرغا يەتتى.

شەھەرلەردە كەرەكسىز سۇلارنى چىقىرىۋېتىش، يۇندۇرۇش بىر تەرەپ قىلىش ئەھۋالى كەرەكسىز سۇلار چىقىرىۋېتىلىدىغان تۇرۇبا يولى 6.8 كىلومېتر ئۇزارتىلدى، كۈنىگە 18 مىڭ تونىنا يۇندۇرۇش بىر تەرەپ قىلىش ئىقتىدارى ئۆستى. ئاپتونوم رايونىمىز بويىچە شەھەرلەردە كەرەكسىز سۇلار چىقىرىۋېتىلىدىغان تۇرۇبا يولىنىڭ زىچلىقى 3.6 كىلومېتر/ كۋادرات كىلومېترغا، يۇندۇرۇش بىر تەرەپ قىلىنىش نىسبىتى 25.7% كە يەتتى.

يول 41.8 كىلومېتر ئۇزۇنلۇقتىكى كۆلىمى 772 مىڭ كۋادرات مېتر يول كۆپەيتىلدى. ئاپتونوم رايونىمىز بويىچە شەھەر ئاھالىسىنىڭ ھەر بىرىگە 7.2 كۋادرات مېتردىن يول توغرا كېلىدىغان بولدى.

جامائەت قاتناش ئىشلىرى 107 كوچا ئاپتوبۇسى كۆپەيتىلدى. ئاپتونوم رايونىمىز بويىچە ئۆلچەملىك كوچا ئاپتوبۇسى شەھەرلەردە ھەر 10 مىڭ كىشىگە 8.6 دىن توغرا كەلدى.

سۈيۈقلاشتۇرۇلغان نېفىت گازى جەمئىي گاز ساقلاش ئىقتىدارى 5278 تونىنىغا يەتتى، ساقلاش ئىقتىدارى 42 تونىنا كۆپەيدى، ئاپتونوم رايونىمىز بويىچە شەھەرلەرنىڭ گازلىشىش نىسبىتى 78.7% كە يەتتى.

مەركەزلەشتۇرۇپ ئىسىتىش ئەھۋالى جەمئىي ئىسىتىش ئىقتىدارى 375 مېگاۋاتت ساھەتكە يەتتى، بۇنىڭ

پوچتا - تېلېگراف مىنىستىرلىكىنىڭ ئىككى مۇئاۋىن مىنىستىرى شىنجاڭغا كەلدى

پوچتا - تېلېگراف مىنىستىرلىكىنىڭ مۇئاۋىن مىنىستىرى يالڭ شېيەنزۇ 1994 - يىل 5 - ئاي ۋە 9 - ئايلاردا ئىككى قېتىم شىنجاڭغا كېلىپ، شىمالىي — غەربىي — ئۇرۇمچى ئوپتىكىلىق كابېل قۇرۇلۇشىغا ياردەم بەرگەن ئازادلىق ئارمىيە قىسىملىرىدىن ھال سورىدى ۋە شىمالىي — غەربىي — ئۇرۇمچى ئالاقىلىشىش ئوپتىكىلىق كابېلىنى تۇتاشتۇرۇش مۇراسىمىغا قاتناشتى. يالڭ شېيەنزۇ ئۇرۇمچى، شىخەنزە، كويتۇلڭ، بورتالا، غۇلجا قاتارلىق جايلارنىڭ پوچتا - تېلېگراف خىزمەتىنى كۆزدىن كەچۈرۈپ، جايلارنىڭ ئالاقىلىشىش بازىرى ئەھۋالىنى، پوچتا - تېلېگراف مۇلازىمەت مەۋىيىسى ۋە ئالاقىلىشىش قۇرۇلۇشى ئەھۋالىنى نۇقتىلىق ئىگىلىدى.

4 - ئايدا پوچتا - تېلېگراف مىنىستىرلىكىنىڭ مۇئاۋىن مىنىستىرى لىيۇ پىڭيۈەن شىنجاڭغا كېلىپ، ئاسىيا — ياۋروپا ئوپتىكىلىق كابېلىنىڭ شىنجاڭ بۆلىكىدە ئىش باشلاش مۇراسىمىغا قاتناشتى.

سى جيەنفېي

ئۈرۈمچىنىڭ يېڭى قىياپىتى

سۈي دەن فوتوسى

ئىچىدە 1994 - يىلى كۆپەيتىلگەن ئىسسىتىش ئىقتىدارى 50 مېگاۋاتت ساھەت، ئىسسىتىش كۆلىمى 460 مىڭ كۋادرات مېتر.

باغ - ۋارانلاشتۇرۇش ئەھۋالى كىشى بېشىغا توغرا كەلگەن جامائەت كۆكۈلمەيدان كۆلىمى 5.9 كۋادرات مېترغا، شەھەرلەرنىڭ قۇرۇلۇش قىلىنغان قىسمىنىڭ كۆكەرتىلىش نىسبىتى 26.5% كە يەتتى.

نازىلىق ئىشلىرى ئەملىي تازىلاش كۆلىمى 15 مىليون 250 مىڭ كۋادرات مېترغا يەتتى، 1 مىليون 560 مىڭ تونىا ئەخلەت، 280 مىڭ تونىا گەندە توشۇلدى.

لىياڭ يۈمېي

كەنت - بازار قۇرۇلۇشى

1994 - يىلى ئاپتونوم رايونىمىز بويىچە ناھىيە بازارلىرىدىن باشقا تەشكىلىي توزۇلۇشگە ئىگە بازار 61 گە، سودا بازىرى 757 گە، كەنت 25 مىڭ 480 گە يەتتى.

كەنت - بازارلار ئىگىلىگەن يەر 15 مىليون 260 مىڭ مو، ئولتۇرۇشلۇق ئائىلە 2 مىليون 385 مىڭ 900، نوپۇسى 11 مىليون 51 مىڭ 100 بولدى. ئولتۇراق ئۆي قۇرۇلۇش كۆلىمى 155 مىليون 170 مىڭ كۋادرات مېتر، كىشى بېشىغا توغرا كېلىدىغان ئۆي كۆلىمى 35.9 كۋادرات مېتر. ئاپتونوم رايونىمىز بويىچە 46 مىڭ ئائىلىلىك دېھقان، چارۋىچى يېڭىدىن ئۆي سالدى، بۇلار ئومۇمىي ئائىلە سانىنىڭ 1.93 پىرسەنتىنى ئىگىلەيدۇ، يېڭىدىن سېلىنغان ئۆي كۆلىمى 4 مىليون 417 مىڭ 600 كۋادرات مېتر بولۇپ، ئائىلە بېشىغا ئوتتۇرا ھېساب بىلەن 96 كۋادرات مېتردىن توغرا كەلدى؛ يېڭىدىن سېلىنغان جامائەت قۇرۇلۇشلىرىنىڭ كۆلىمى 528 مىڭ 500 كۋادرات مېتر؛ ئىشلەپچىقىرىش خاراكتېرىدىكى قۇرۇلۇشلارنىڭ كۆلىمى 260 مىڭ كۋادرات مېتر. ئۇرۇپا سۈيىدىن بەھرىمەن بولىدىغان كەنت، بازار 2591 بولۇپ، ئۇرۇپا سۈيى ئىچىدىغان ئادەم 2 مىليون 722 مىڭ 200 گە، ئۇرۇپا سۈيىنىڭ ئومۇملىشىش نىسبىتى 24.63% كە يەتتى. يىل ئاخىرىغىچە ئاپتونوم رايونىمىز بويىچە 13 مىڭ 200 كەنت، بازارغا توك سىممى تارتىلدى، كەنت - بازاردىكى يولتۇراق ئۇزۇنلۇقى 64 مىڭ 76 كىلومېترغا يەتتى.

1994 - يىلى كەنت - بازار قۇرۇلۇشىغا جەمئىي 1 مىليارد 240 مىليون 23 مىڭ 100 يۈەن مەبلەغ سېلىندى، بۇنىڭ ئىچىدە ئۇرالغۇ ئۆي قۇرۇلۇشىغا سېلىنغىنى 909 مىليون 96 مىڭ 600 يۈەن، جامائەت قۇرۇلۇشىغا سېلىنغىنى 161 مىليون 807 مىڭ 600 يۈەن، ئىشلەپچىقىرىش خاراكتېرلىك قۇرۇلۇشقا سېلىنغىنى 147 مىليون 138 مىڭ 700 يۈەن، جامائەت مۇئەسسەسىلىرىگە سېلىنغىنى 21 مىليون 980 مىڭ 200 يۈەن.

1994 - يىلى ئاپتونوم رايون تەشكىلىي توزۇلمىسى شتاتقا كىرگۈزۈلۈپ قۇرۇش پىلانلانغان بازاردىن 32 نى، شتاتقا كىرگۈزۈلۈپ قۇرۇش پىلانلانغان سودا بازىرىدىن 83 نى، شتاتقا كىرگۈزۈلۈپ قۇرۇش پىلانلانغان مەھەللىدىن 17 مىڭ 119 نى تەڭشىدى ۋە مۇكەممەللەشتۈردى. مۇشۇ بىر يىلدا ئاپتونوم رايونىمىز بويىچە كەنت - بازار قۇرۇلۇشىغا 36 مىڭ 400 مو يەر كەتتى، بۇنىڭ ئىچىدە ئىگىلەنگەن تېرىلغۇ يەر 3000 مو.

شياۋ دەيجۇن

ئۆي ئىسلاھاتى مەبلىغىنى توپلاش ئەھۋالى

1988 - يىلدىن 1994 - يىلغىچە ئاپتونوم رايونىمىزدا 2 مىليارد 23 مىليون يۈەن ئۆي ئىسلاھاتى مەبلىغى توپلاندى، بۇنىڭ ئىچىدە دۆلەت ئىلكىدىكى 14 مىليون 750 مىڭ كۋادرات مېتر ئۆينى سېتىش ئارقىلىق يىغۇۋېلىنغان مەبلەغ 2 مىليارد يۈەن؛ ئىجارىگە بېرىلگەن ئۆيگە ئىلىنغان كاپالەت پۇلى 27 مىليارد 900 مىليون يۈەن؛ ئىھسىلەرنىڭ ئۇرالغۇ ئۆي ئۈچۈن ئامانەت قويغان ئامانەت پۇلى ۋە جامائەت فوندى 20 مىليون 700 مىڭ يۈەن. ئۇرالغۇ ئۆي مەبلىغىنىڭ يىغۇۋېلىنىشىغا ۋە باشقۇرۇلۇشىغا ئۆي قۇرۇلۇشى سېلىنمىسىنىڭ قۇرۇلۇشىغا ئاشۇردى. ئۆي قۇرۇلۇشىنىڭ تەرەققىياتىغا كۆچلۈك تۈرتكە بولدى. 1994 - يىلى پۈتكەن ئۆي كۆلىمى 4 مىليون 270 مىڭ كۋادرات مېتر بولۇپ،

1988 - يىلىنىڭ 2.8 ھەسسىسىگە تەڭ كەلدى.

تالاڭ پېيغېن

تۇرالغۇ ئۈي مىكرو رايونىنىڭ مەنتىقىلاتلىرىنى باشقۇرۇش ئەھۋالى

1994 - يىلىنىڭ ئاخىرىغىچە ئاپتونوم رايونىمىزدىكى 13 شەھەر، مۇئەسسەسىلىرى ئاساسىي جەھەتتىن تولۇق، ئىقتىدارى ئاساسىي جەھەتتىن مۇكەممەل 38 تۇرالغۇ ئۈي مىكرو رايونى قۇرۇلدى. ئۇلارنىڭ ئومۇمىي كۆلىمى 1 مىليون 549 مىڭ 500 كۋادرات مېتر، ئولتۇراقلاشقان ئومۇمىي ئائىلە سانى 17 مىڭ 700. مەنتىقىلات باشقۇرىدىغان 33 شىركەت قۇرۇلدى، ئۇلارغا 97 نەپەر مەنتىقىلات باشقۇرغۇچى سەپلەندى، بۇلار تۇرالغۇ ئۈي مىكرو رايونى دائىرىسىدىكى جامائەت مۇئەسسەسىلىرى (جۈملىدىن يول، يول چىراغلىرى، ئېرىق - ئۆستەڭ، كۆكۈلمەيدان، كۆكئوڭ ئېچىش سورۇنلىرى، ئاپتوموبىل مەيدانى، ژېلىسىپىت لاپىسى، سۇ بىلەن تەمىنلەش، توك بىلەن تەمىنلەش، ئىسىتىش، گاز، خەۋەرلىشىش قاتارلىقلار) نى باشقۇرۇپ، تۇرالغۇ ئۈي مىكرو رايونىنىڭ جامائەت تەرتىپىنى ساقلاپ، ئاھالە ئۇچۇن ياخشى تۇرمۇش مۇھىتى يارىتىپ بەردى.

گۈلجەمىش

ئۈي - زېمىن تەرەققىياتى ۋە تىجارىتى

1994 - يىلى ئاپتونوم رايونىمىز ئۈي - زېمىن تەرەققىياتىنىڭ سۈرئىتى كۆرۈنەرلىك ھالدا ئاشتىلىدى. ئاپتونوم رايونىمىز بويىچە ئۈي - زېمىن تەرەققىياتىغا سېلىنغان مەبلەغ 1 مىليارد 710 مىليون يۈەن بولۇپ، 1993 - يىلىدىكىدىن 36.8% ئاشتى؛ تاۋار ئۆيلەرگە سېلىنغان مەبلەغ 1 مىليارد 250 مىليون يۈەن بولۇپ، 89.4% ئاشتى، بۇنىڭ ئىچىدە تاۋار تۇرالغۇ ئۆيگە سېلىنغان مەبلەغ 610 مىليون يۈەن بولۇپ، 1993 - يىلىدىكىسى بىلەن ئاساسىي جەھەتتىن تەڭلەشتى. سېلىنغان مەبلەغنىڭ كۆپىيىشى بىلەن بىر ۋاقىتتا، تاۋار ئۆيلەرنىڭ سېلىنىش كۆلىمى ۋە يېڭىدىن ئىش باشلانغان قۇرۇلۇش كۆلىمى ئازايدى، بولۇپمۇ يېڭىدىن ئىش باشلانغان قۇرۇلۇش كۆلىمى بەكرەك ئازايدى. لېكىن پۈتكەن تاۋار ئۆيلەرنىڭ كۆلىمى كۆپەيدى. تاۋار ئۆيلەرنىڭ قۇرۇلۇش كۆلىمى 2 مىليون 180 مىڭ كۋادرات مېتر بولۇپ، 87 مىڭ 600 كۋادرات مېتر ئازايدى؛ يېڭىدىن ئىش باشلانغان قۇرۇلۇش كۆلىمى 1 مىليون 110 مىڭ كۋادرات مېتر بولۇپ، 657 مىڭ 900 كۋادرات مېتر ئازايدى؛ پۈتكەن قۇرۇلۇش كۆلىمى 1 مىليون 100 مىڭ كۋادرات مېتر بولۇپ، 140 مىڭ كۋادرات مېتر كۆپەيدى، قۇرۇلۇشنىڭ پۈتۈش نىسبىتى 1993 - يىلىدىكىدىن توققۇز پىرسەنتلىك رەقەم يۇقىرى بولدى. 1994 - يىلى تاۋار ئۆيلەر كاساتلاشتى، ئەملىيەتتە سېتىلغان تاۋار ئۈي كۆلىمى 505 مىڭ كۋادرات مېتر، ئالدىن سېتىلغىنى 225 مىڭ كۋادرات مېتر، تاۋار ئۆيلەرنىڭ بوش قالغان كۆلىمى 420 مىڭ كۋادرات مېتر بولۇپ، بوش قېلىش نىسبىتى 38.18% بولدى. تاۋار ئۆيلەرنىڭ باھاسى بەك يۇقىرى، مۇپتى ناچار ۋە ئورنى چەترەك بولۇشى ئۇنىڭ كاساتلىشىشىدىكى بىۋاستە سەۋەب. مۇشۇ بىر يىلدا ئۈي - زېمىن تەرەققىياتى بىلەن شۇغۇللىنىدىغان 35 كارخانا قۇرۇلدى. ئالاقىدار تارماقلار 1993 - يىلدىن ئىلگىرى قۇرۇلغان ئۈي - زېمىن تەرەققىياتى بىلەن شۇغۇللىنىدىغان 223 كارخانىنى تەكشۈرۈپ، 193 نى ساقلاپ قېلىشنى بەلگىلىدى. 1994 - يىلىنىڭ ئاخىرىدا ئاپتونوم رايونىمىز بويىچە ئۈي - زېمىن تەرەققىياتى بىلەن شۇغۇللىنىدىغان كارخانا جەمئىي 228 گە، خادىمى 7486 گە يەتتى. بۇنىڭ ئىچىدە تەرەققىيات نەتىجىسى بارى 142 كارخانا بولۇپ، 62% نى ئىگىلەيدۇ.

خۇ شياۋچىڭ

ئۈي - زېمىن بازىرى

1994 - يىلى ئاپتونوم رايونىمىز بويىچە جەمئىي 13 مىڭ 838 ئۈي - زېمىن سودىسى پۈتتى، سودا قىلىنغان ئومۇمىي ئۈي - زېمىن كۆلىمى 1 مىليون 830 مىڭ كۋادرات مېتر، پوتۇشكەن سومما 164 مىليون 250 مىڭ يۈەن، يۇقىرىغا تاپشۇرۇلغان يەر بېجى 5 مىليون 60 مىڭ يۈەن بولدى. 9256 ئائىلىگە ئۈي ئىجارىسى كۆۋاھنامىسى بېرىلدى. ئۇنىڭ ئومۇمىي كۆلىمى 764 مىڭ كۋادرات مېتر.

ما شياڭ

ئۆيلەرنى چېقىش، كۆچۈرۈش ۋە خەتەرلىك ئۈي - ئىمارەتلەرنى باھالاش ئەھۋالى

1994 - يىلى ئاپتونوم رايونىمىزدىكى 78 شەھەر - بازار (15 شەھەر، 63 ناھىيە بازارلىرى) دا ئۆيلەرنى چېقىش، كۆچۈرۈش ئىشلىرىنى باشقۇرۇش خىزمىتى قانات يايدۇرۇلدى، جەمئىي چېقىلغان، كۆچۈرۈلگەن ئۈي كۆلىمى 721 مىڭ 400 كۋادرات مېتر، كۆچۈرۈلگەن ئائىلە 8292.

45 شەھەر - بازار (ئون شەھەر، 35 ناھىيە بازىرى) دا خەتەرلىك ئۈي - ئىمارەتلەرنىڭ بىخەتەرلىكىنى باھالاش خىزمىتى قانات يايدۇرۇلدى، جەمئىي باھالانغان خەتەرلىك ئۈي - ئىمارەت كۆلىمى 333 مىڭ كۋادرات مېتر، بۇنىڭ ئىچىدە باھالانغان ھۆكۈمەت ئىلكىدىكى ئۈي كۆلىمى 261 مىڭ كۋادرات مېتر، خۇسۇسىيلار ئىلكىدىكى ئۈي كۆلىمى 72 مىڭ كۋادرات مېتر. ئاپتونوم رايونىمىز بويىچە توققۇز شەھەر،

ناھىيىدە خەتەرلىك ئۆي - ئىمارەتلەرنىڭ بىخەتەرلىكىنى باھالاش ئاپپاراتى قۇرۇلدى.

سۈن فېڭلى

دېھقانچىلىق، چارۋىچىلىق رايونلىرىدىكى ئۆي - ئىمارەتلەردە يەر تەۋرەشكە تاقابىل تۇرۇش، ئاپەتنىڭ ئالدىنى ئېلىش سىناق قىلىندى

1994 - يىلى ئاپتونوم رايونىمىزنىڭ دېھقانچىلىق، چارۋىچىلىق رايونلىرىدىكى ئۆي - ئىمارەتلەردە يەر تەۋرەشكە تاقابىل تۇرۇش، ئاپەتنىڭ ئالدىنى ئېلىش خىزمىتىدە قولغا كەلگەن نەتىجە ۋە تەجرىبىلەر ئاساسىدا سىناق خىزمىتى داۋاملىق كېڭەيتىلدى، شىخو ناھىيىسى، غۇلجا ناھىيىسى ۋە قەشقەر كونا شەھەر ناھىيىسىدە ئەسلىگە كەلتۈرۈش، قايتا قۇرۇش داۋامىدا يەر تەۋرەشكە تاقابىل تۇرۇپ، ئاپەتنىڭ ئالدىنى ئېلىش ئىشى شۇ جاينىڭ شارائىتىغا يارىشا ئىشلىنىپ، بۆسۈش خاراكتېرلىك ئىلگىرىلەش بولدى. قەشقەر كونا شەھەر ناھىيىسىدىكى ئەسلىگە كەلتۈرۈش، قايتا قۇرۇش داۋامىدا ئۆي - ئىمارەت قۇرۇلۇشىدىكى ئاپەتنىڭ ئالدىنى ئېلىش خىزمىتىگە مەسئۇل بولۇشقا قۇرۇلۇش باشلاشتىن تارتىپ تەكشۈرۈپ ئۆتكۈزۈۋاتقانچە ئادەم قويۇلدى. قايتا سېلىنىپ تەكشۈرۈپ ئۆتكۈزۈۋاتقان 152 مىڭ 300 كۋادرات مېتر ئۆي - ئىمارەتكە يەر تەۋرەشكە تاقابىل تۇرۇپ، ئاپەتنىڭ ئالدىنى ئېلىش تەدبىرى قوللىنىلدى. شىخو ناھىيىسى ۋە غۇلجا ناھىيىسىدە يەر تەۋرەشكە تاقابىل تۇرىدىغان دېھقان ئۆيلىرىنى سىناق قىلىش خىزمىتىدە، ژىلايەتلىك، ناھىيىلىك يەر تەۋرەشكە تاقابىل تۇرۇش ئىشخانىسىنىڭ تەشكىللىشى ۋە تىرىشىشى ئارقىسىدا، يېزا - بازارلارنىڭ پىلانىغا بىرلەشتۈرۈپ، بىر تۈتاش لايىھىلەش ۋە قۇرۇلۇش ئېلىپ بېرىش تەلىپى بويىچە، 60 ئائىلىلىك يەر تەۋرەشكە تاقابىل تۇرىدىغان ئۆلگە ئۆيى (شىخو ناھىيىسىدە 20 ئائىلە، غۇلجا ناھىيىسىدە 40 ئائىلە) نىسپىي ھالدا يىغىنچاقلاپ پۈتكۈزۈلدى. دېھقان ئۆيلىرىنى سېلىشتا مىللىي ئالاھىدىلىك ۋە ئىقتىسادچىللىق قاتارلىق ئامىللار تولۇق نەزەرگە ئېلىنغانلىقتىن، دېھقان، چارۋىچىلارنىڭ ئالقىشىغا ئېرىشتى.

يەنمۇ ئىلگىرىلىگەن ھالدا سىناق قىلىش ئارقىلىق، دېھقانچىلىق، چارۋىچىلىق رايونلىرىدىكى ئۆي - ئىمارەتلەرنىڭ يەر تەۋرەشكە تاقابىل تۇرۇش، ئاپەتنىڭ ئالدىنى ئېلىش ئىشى، ئايرىم سېلىشتىن توپلاپ سېلىشقىچە، كىچىك بىلەن سېلىشتىن ھەرخىل قۇرۇلمىلىق سېلىشقىچە، ئۆي ئورنىنى تاللاشتىن قۇرۇلۇشنىڭ پۈتۈن جەريانىغىچە ئەتراپلىق، چوڭقۇر قانات يايدۇرۇلۇپ، كەڭ دائىرىدە كېڭەيتىش ئۈچۈن ياخشى ئاساس سېلىندى.

لى جۈڭيەن

كورلا شەھىرى كوچا ئاپتوبۇسىدا بېلەت ساتىدىغان ئادەم قويماسلىق تۈزۈمىنى باشلامچى بولۇپ يولغا قويدى

1994 - يىل 7 - ئاينىڭ 1 - كۈنى كورلا شەھەرلىك كوچا ئاپتوبۇس شىركىتى 1 - شۆبە شىركەتنىڭ 1 - يول كوچا ئاپتوبۇسىدا بېلەت ساتىدىغان ئادەم قويماسلىق تۈزۈمىنى يولغا قويدى. بۇ غەربىي شىمال رايونى بويىچە بېلەت ساتىدىغان ئادەم قويۇلمىغان 1 - كوچا ئاپتوبۇس يولى ھېسابلىنىدۇ. شۇنىڭ بىلەن بىر ۋاقىتتا، كوچا ئاپتوبۇس لىنىيىسىنى مەخسۇس تىجارەت ھوقۇقى بويىچە باشقۇرۇشنى يولغا قويدى. يىل ئاخىرىغىچە يەنە بېلەت ساتىدىغان ئادەم قويۇلمىغان كوچا ئاپتوبۇس لىنىيىسىدىن تۆتنى ئاچتى.

شياۋ چۈنجياڭ

17 شەھەردە «تەڭرىتاغ» لوڭقىسىي مۇسابىقىسى قانات يايدۇرۇلدى

1994 - يىلى ئاپتونوم رايونىمىزدا «تەڭرىتاغ» لوڭقىسى مۇسابىقىسى قانات يايدۇرۇلغان 3 - يىلى. تەشكىلىنىڭ تەكشۈرۈشى، سىنىشى ۋە باھالاپ سېلىشتۇرۇشى ئارقىلىق، ئاپتونوم رايونلۇق خەلق ھۆكۈمىتىنىڭ «تەڭرىتاغ» لوڭقىسى مۇسابىقىسىگە رەھبەرلىك قىلىش گۇرۇپپىسى ئۇدا ئىككى يىل «تەڭرىتاغ» لوڭقىسىغا ئېرىشكەن شەخسىنى شەھەرگە «تەڭرىتاغ» لوڭقىسى مۇسابىقىسىنىڭ مۇكاپات لوڭقىسىنى بەردى. كورلا شەھىرى، ئۈرۈمچى شەھىرى ۋە غۇلجا شەھىرىگە «تەڭرىتاغ» لوڭقىسى مۇسابىقىسىنىڭ كۆچمە مۇكاپات لوڭقىسى بېرىلدى. ئۈرۈمچى شەھىرىگە شەھەر پىلانلاش لوڭقىسى، شەھەر قۇرۇلۇش نەپلىنى باشقۇرۇش لوڭقىسى، ئۈرۈمچى شەھىرى بىلەن قەشقەر شەھىرىگە شەھەر قۇرۇلۇش ئارخىپىنى باشقۇرۇش لوڭقىسى، غۇلجا شەھىرىگە باغ - ژارانلاشتۇرۇش لوڭقىسى، غۇلجا شەھىرى بىلەن تۇرپان شەھىرىگە شەھەر قۇرۇلۇش تەپتىشلىكى لوڭقىسى، شىخەنزە شەھىرىگە سۇ بىلەن تەمىنلەش ۋە سۇ تېجەش لوڭقىسى، تۇرالغۇ ئۆيلەرنى ئۇنۇملۇق بىرسال تەرەققىي قىلدۇرۇش ۋە ھالىغا يېتىش لوڭقىسى، كورلا شەھىرىگە شەھەر ئاممىۋى قاتناش لوڭقىسى، سانجى شەھىرىگە مۇھىت تازىلىقى لوڭقىسى، شەھەر مەمۇرىيىتىنى باشقۇرۇش - ئاسراش لوڭقىسى، ئاقسۇ شەھىرىگە مەنزىرە مەدەنىيەت قۇرۇلۇش لوڭقىسى بېرىلدى. ما رۇلۇ (شىخەنزە شەھىرىنىڭ باشلىقى) غا «ئاپتونوم رايونىمىزنىڭ شەھەرلىرىدە قانات يايدۇرۇلغان «تەڭرىتاغ»

لوكئقسى مۇساپىقىسىدىكى مۇنەۋۋەر شەھەر باشلىقى» دەپ نام بېرىلدى. 53 ئادەمگە «ئاپتونوم رايونىمىزنىڭ شەھەرلىرىدە قانات يايدۇرۇلغان «تەڭرىتاغ» لوكئقسى مۇساپىقىسىدىكى خىزمەت ئىلغارى» دەپ نام بېرىلدى.

زو شۇشيالئ

24 ئادەم «مەملىكەت بويىچە قۇرۇلۇش سىستېمىسىدىكى ئەمگەك نەمۇنىچىسى» دېگەن نامغا ئېرىشتى

1994 - يىلى شىنجاڭدىن 24 ئادەمگە قۇرۇلۇش مىنىستىرلىكى، جۇڭگو قۇرۇلۇش - بىناكارلىق ماتېرىياللىرى ئىشچىلار ئۈيۈشمىسى تەرىپىدىن «مەملىكەت بويىچە قۇرۇلۇش سىستېمىسىدىكى ئەمگەك نەمۇنىچىسى» دەپ نام بېرىلدى. ئۇلار: جالئ شىڭمىڭ (ئاقسۇ ۋىلايەتلىك بىناكارلىق - قۇراشتۇرۇش قۇرۇلۇش شىركىتى قۇرۇلۇش قىلىش ئەترىتىنىڭ باشلىقى)، لىڭ يۈن (ئاقسۇ شەھەرلىك 2 - بىناكارلىق شىركىتىنىڭ جىڭلىسى)، ۋۇ لىجى (ئاقسۇ شەھەرلىك سۇ بىلەن تەمىنلەش، كېرەكسىز سۈلارنى چىقىرۋېتىش شىركىتىنىڭ جىڭلىسى)، لى تېيەنشۇن (ئالتاي ۋىلايەتلىك بىناكارلىق باش شىركىتى ياغاچچىلىق بەننىڭ باشلىقى)، لۇ شۇنجى (شىنجاڭ ئىشلەپچىقىرىش - قۇرۇلۇش بىكتۇەنى 5 - بىناكارلىق شىركىتى 1 - شۆبىسىنىڭ مۇئاۋىن جىڭلىسى)، لىۋ يۈەن (بورتالا شەھەرلىك شەھەر مەمۇرىيىتى ئاسراش ئەترىتىنىڭ باشلىقى)، شىڭ گولياڭ (سانجى شەھەرلىك بىناكارلىق پىلانلاش - لايىھىلەش ئورنىنىڭ باش ئىنژېنېرى)، چېن پىڭ (خوتەن ۋىلايەتلىك بىناكارلىق چارلاش - لايىھىلەش ئورنىنىڭ باشلىقى، قوشۇمچە باش ئىنژېنېرى)، گۈلنىساخان روزىتوختى (خوتەن شەھەرلىك شەھەر قۇرۇلۇشى ئىدارىسى مۇھىت تازىلىق باشقارمىسىنىڭ تازىلىق ئىشچىسى)، مۇكەررەم مەھەممەت (قەشقەر شەھەرلىك مۇھىت تازىلىق ئىدارىسىدە مۇئاۋىن ئەترەت باشلىقى)، تەن جۇچاڭ (كورلا شەھەرلىك 2 - بىناكارلىق شىركىتىنىڭ جىڭلىسى)، چېڭ سۇيپىڭ (ئايال، ئالتاي شەھەرلىك سۇيۇقلاشتۇرۇلغان گاز شىركىتىنىڭ جىڭلىسى)، يالئ ژېنچېڭ (شىنجاڭ 3 - بىناكارلىق قۇرۇلۇش شىركىتى كران شىركىتىنىڭ جىڭلىسى)، ئەخمەتجان مەخسۇت (شىنجاڭ 1 - بىناكارلىق قۇرۇلۇش شىركىتى 4 - شۆبىسىنىڭ ئىشچىسى)، ژالئ شياۋدۇڭ (شىنجاڭ بىناكارلىق چارلاش - لايىھىلەش ئورنىنىڭ باشلىقى)، جالئ رۇڭجۇن (پىچان ناھىيىلىك قۇرۇلۇش ئىدارىسىنىڭ باشلىقى)، جالئ تېيەنكۇن (شىخەنزە شەھەرلىك شەھەر قۇرۇلۇش ئىدارىسى مۇھىت تازىلىقى باشقارمىسىنىڭ بۆلۈم باشلىقى)، ما شيۈلەن (ئايال، خوتەن، ئۇرۇمچى شەھەرلىك ئۈي - زېمىن ئىدارىسى «ئازادلىق» كوچىسى ئۈي باشقۇرۇش ئورنىنىڭ بۆلۈمچە باشلىقى)، جېەن فېڭ (ئۇرۇمچى شەھەرلىك شەھەر مەمۇرىيىتى قۇرۇلۇش شىركىتى پارتلىتىش شىركىتىنىڭ جىڭلىسى)، قادىر توختى (ئۇرۇمچى شەھەرلىك مۇھىت تازىلىقى ئىدارىسى تازىلاش - توشۇش 1 - ئەترىتىنىڭ شوپۇرى)، تاۋ خوڭشياڭ (ئىشلەپچىقىرىش قۇرۇلۇش بىكتۇەنى 4 - بىناكارلىق شىركىتى 4 - شۆبىسىنىڭ جىڭلىسى)، تۇرسۇن مەھەممەت (غۇلجا شەھەرلىك بىناكارلىق قۇرۇلۇش شىركىتى بېتون ياسالمىلار زاۋۇتىدا بەنجالئ)، شيي خۇڭ (ئايال، غۇلجا شەھەرلىك ئاپتوبۇس شىركىتىنىڭ مۇلازىمەتچىسى)، جالئ لىتيەن (چاغانتوقاي ناھىيىلىك تۇرۇبا سۇيى شىركىتىنىڭ جىڭلىسى).

زو شۇشيالئ

مەملىكەت بويىچە باغ - ۋارانلاشتۇرۇشتىكى ئىلغار شەھەرلەر ۋە خىزمەت ئىلغارلىرى

1994 - يىلى مەملىكەت بويىچە باغ - ۋارانلاشتۇرۇشتىكى 49 ئىلغار شەھەر ۋە 100 خىزمەت ئىلغارى قۇرۇلۇش مىنىستىرلىكى تەرىپىدىن تەقدىرلەندى. شىنجاڭدىن ئۇرۇمچى شەھىرى، غۇلجا شەھىرى، كۇيتۇڭ شەھىرى، جالئ گوۋېن (ئۇرۇمچى شەھىرىنىڭ مۇئاۋىن باشلىقى)، جۇ چۇڭجىڭ (شىخەنزە شەھەرلىك شەھەر قۇرۇلۇش ئىدارىسىنىڭ مۇئاۋىن باشلىقى)، لىۋ بىڭرۇڭ (غۇلجا شەھەرلىك باغۋەنچىلىك باشقارمىسىنىڭ سابىق باشلىقى)، تەن دۇنجالئ (كۇيتۇڭ شەھەرلىك باغۋەنچىلىك باشقارمىسىنىڭ باشلىقى) لار تەقدىرلەندى.

گاۋ خوڭشياڭ

ئالتە ئورۇن «مەملىكەت بويىچە قۇرۇلۇش سىستېمىسىنىڭ مەنىۋى مەدەنىيىتىنى قۇرۇلۇشىدىكى ئىلغار ئورۇن» دېگەن نامغا ئېرىشتى

1994 - يىلى شىنجاڭدىن شىنجالئ بىناكارلىق چارلاش، لايىھىلەش ئورنى، خوتەن ۋىلايەتلىك بىناكارلىق قۇرۇلۇش شىركىتى، ئۇرۇمچى شەھەرلىك مۇھىت تازىلىقى ئىدارىسى، كۇيتۇڭ شەھەرلىك شەھەر - يېزا قۇرۇلۇشى - مۇھىت ئاسراش ئىدارىسى، كورلا شەھەرلىك كوچا ئاپتوبۇس شىركىتى، ئىشلەپچىقىرىش - قۇرۇلۇش بىكتۇەنى 1 - بىناكارلىق - قۇراشتۇرۇش شىركىتىدىن ئىبارەت ئالتە ئورۇنغا قۇرۇلۇش مىنىستىرلىكى تەرىپىدىن «مەملىكەت بويىچە قۇرۇلۇش سىستېمىسىنىڭ مەنىۋى مەدەنىيىتى قۇرۇلۇشىدىكى ئىلغار

ئورۇن» دەپ نام بېرىلدى.

زو شۇشياڭ

ئۈچ ئورۇن، ئالتە شەخسكە قۇرۇلۇش مىنىستىرلىكى تەرىپىدىن ماتارىپ خىزمىتىدىكى ئىلغارلىق نامى بېرىلدى

1994 - يىلى ئاپتونوم رايونىمىزدىكى ئۈچ ئورۇن، ئالتە شەخسكە قۇرۇلۇش مىنىستىرلىكى تەرىپىدىن «ماتارىپ خىزمىتىدىكى ئىلغار كوللېكتىپ»، «مۇنەۋۋەر ماتارىپ خىزمەتچىسى»، «ماتارىپقا ياردەم بېرىشتە خىزمەت كۆرسەتكەن كارخانا» ۋە «ماتارىپقا ياردەم بېرىشتە خىزمەت كۆرسەتكەن كارخانچى» دەپ نام بېرىلدى.

قۇرۇلۇش مىنىستىرلىكى تەرىپىدىن شىنجاڭ بىناكارلىق قۇرۇلۇش مەكتىپى، شىخەنزە شەھەرلىك تېخنىك ئىشچىلار مەكتىپىگە «ماتارىپ خىزمىتىدىكى ئىلغار كوللېكتىپ» دەپ نام بېرىلدى؛ مۇسا نۇر (شىنجاڭ شەھەر قۇرۇلۇش مەكتىپىنىڭ مۇدىرى)، تاڭ ژەنلۇڭ (شىنجاڭ بىناكارلىق قۇرۇلۇش مەكتىپىنىڭ بۆلۈم باشلىقى)، ياڭ شاۋرەن (شىنجاڭ بىناكارلىق قۇرۇلۇش تېخنىك ئىشچىلىرى مەكتىپى قۇراشتۇرۇش شۆبە مەكتىپىنىڭ مۇدىرى)، مياۋ شۆفېڭ (ئاپتونوم رايونلۇق قۇرۇلۇش سىستېمىسىدىكى ئىشچى - خىزمەتچىلەرنى تەربىيەلەش - يېتىشتۇرۇش مەركىزىنىڭ مۇئاۋىن مۇدىرى)، لى لىنيۇ (شىنجاڭ ئىشلەپچىقىرىش - قۇرۇلۇش بىكىتۈەنى بىناكارلىق قۇراشتۇرۇش - قۇرۇلۇش ئىشچى - خىزمەتچىلىرىنى يېتىشتۇرۇش مەركىزىنىڭ مۇئاۋىن مۇدىر بۆلۈم ئەزاسى) لەرگە «مۇنەۋۋەر ماتارىپ خىزمەتچىسى» دەپ نام بېرىلدى؛ شىنجاڭ 4 - بىناكارلىق قۇرۇلۇش شىركىتىنىڭ جۇجياڭ شىركىتىگە «ماتارىپقا ياردەم بېرىشتە خىزمەت كۆرسەتكەن كارخانا» دەپ، ئۈنىڭ جىڭلىسى جاڭ جۇڭيەنگە «ماتارىپقا ياردەم بېرىشتە خىزمەت كۆرسەتكەن كارخانچى» دەپ نام بېرىلدى.

زو شۇشياڭ

خەلق ھاۋا مۇداپىئەسى

خەلق ھاۋا مۇداپىئەسى خىزمىتى

1994 - يىلى ئاپتونوم رايونىمىزدا خەلق ھاۋا مۇداپىئە قۇرۇلۇشىغا 70 مىليون 19 مىڭ يۈەن مەبلەغ سېلىنىپ، 39 مىڭ كۋادرات مېتر قۇرۇلۇش قىلىندى ۋە داۋاملاشتۇرۇلدى. ئاپتونوم رايون بويىچە ئادەتتىكى ژاقىت بىلەن ئورۇش ژاقتى بىرلەشتۈرۈلگەن چوڭ، ئوتتۇرا تىپتىكى ئۈچ قۇرۇلۇش قىلىندى. بۇلار: ئۈرۈمچى شەھىرىدىكى ئەنمىن خەلق ھاۋا مۇداپىئە قۇرۇلۇشى، ئۈرۈمچى شەھىرى «جۇڭخەن» كوچىسىنىڭ غەربىي قىسمىدىكى خەلق ھاۋا مۇداپىئە قۇرۇلۇشى، كورلا شەھىرىنىڭ «خەلق» كوچىسىدىكى ھاۋا مۇداپىئە قۇرۇلۇشى. پۈتكەن ھاۋا مۇداپىئە قۇرۇلۇشىدىن پۈختىلانغىنى ۋە ئۈزگەرتىلگىنى 2150 كۋادرات مېتر، ئاسرالغىنى 90 مىڭ كۋادرات مېتر، ئېغىزى بىر تەرەپ قىلىنغىنى تۆت.

1994 - يىلى ئاپتونوم رايونىمىزدىكى خەلق ھاۋا مۇداپىئەسى بويىچە نۆۋەتلىق شەھەرلەردە سىمسىز يەككە لىنىيىلىك خەۋەرلىشىش - قوماندانلىق قىلىش تورىنى قۇرۇش خىزمىتى ئورۇندالدى. ئاپتونوم رايونىمىز بويىچە 95% سېگنال بېرىش مۇئەسسەسىلىرىدە ئىجتىمائىيلاشقان باشقۇرۇش يولغا قويۇلدى.

1994 - يىلى ئاپتونوم رايونىمىز بويىچە كۆلىمى 126 مىڭ 236 كۋادرات مېتر كىلىدىغان 152 ھەرخىل ھاۋا مۇداپىئە قۇرۇلۇشىدىن پايدىلىنىلدى، ئۈنىڭدىن 92 مىليون 240 مىڭ يۈەن مەھسۇلات قىممىتى يارىتىلدى، يۇقىرىغا 4 مىليون 330 مىڭ يۈەن باج، 8 مىليون 470 مىڭ يۈەن پايدا تاپشۇرۇلدى. خەلق ھاۋا مۇداپىئە ئارماقلىرى 2 مىليون 940 مىڭ يۈەن قۇرۇلۇشنى ئىشلىتىش ھەققى ئالدى.

1994 - يىلى گېزىت - ژۇرنال، رادىئو، تېلېۋىزىيىدە خەلق ھاۋا مۇداپىئەسى تەشۋىق قىلىنغان 60 نەچچە ماقالە، سىن ئالغۇ لېنتىسى، رەسىم، خەۋەر بېرىلدى، «شىنجاڭ خەلق ھاۋا مۇداپىئەسى خەۋىرى» ئۈچ سان نەشىر قىلىنىپ، 3600 نۇسخا تارقىتىلدى.

ئاپتونوم رايونىمىزدىكى 62 ئوتتۇرا مەكتەپنىڭ 272 سىنىپىغا «ئۇچتىن مۇداپىئە كۆرۈش ساۋاتى» تەربىيىسى بېرىلىپ، 14 مىڭ 323 ئوقۇغۇچى تەربىيە ئالدى. «ئۇچتىن مۇداپىئە كۆرۈش ساۋاتى» غا دائىر 20 مىڭ ئۈيغۇرچە دەرسلىك تەرجىمە قىلىندى ۋە بېسىلدى.

ژېن جىمىن

خەلق ھاۋا مۇداپىئەسى قۇرۇلۇشى

ئۈرۈمچى ئەنمىن يەر ئاستى بازىرى 1994 - يىل 4 - ئاينىڭ 16 - كۈنى ئۈرۈمچى شەھەرلىك خەلق ھاۋا مۇداپىئە ئىشخانىسى باشلامچىلىق بولغان، شەھەرلىك خەلق ھاۋا مۇداپىئەسى قۇرۇلۇش شىركىتى مەسئۇل بولۇپ قۇرۇلۇش ئېلىپ بارىدىغان، شىنجاڭ كۆك تاماكا شىركىتى 40 مىليون يۈەندىن ئارتۇق مەبلەغ توپلىغان، ئۈرۈمچىنىڭ ئەنمىن كوچا مەركىزىدىكى گۇللۇكنىڭ ئاستىغا سېلىنىدىغان چوڭ تىپتىكى يەر ئاستى خەلق ھاۋا مۇداپىئەسى قۇرۇلۇشى باشلاندى. قۇرۇلۇشنىڭ ئومۇمىي كۆلىمى 11 مىڭ 973 كۋادرات مېتر

بولۇپ، بۇنىڭ ئىچىدە مۇداپىئەلىنىش كۆلىمى 8216 كۋادرات مېتر. بۇ، ئۇرۇش ۋاقتىدا ئادەملەر ئۆزىنى دالدىغا ئالىدىغان ئورۇن (سىلكىنىشكە تاقابىل تۇرۇش ئىقتىدارى بەش بال) ۋە ماددىي ئەشيالارنى ساقلايدىغان ئامبار (سىلكىنىشكە تاقابىل تۇرۇش ئىقتىدارى ئالتە بال) قىلىنىدۇ. ئادەتتىكى ۋاقىتتا سودا تور - نۇقتىسى ۋە مەدەنىيەت - كۆڭۈل ئېچىش سورۇنى قىلىنىدۇ. 13 يەردە ئادەم كىرىدىغان، چىقىدىغان ئېغىز، بىر يەردە مال چۈشۈرۈش پەلەمپەي ئېغىزى بار ھەمدە يەر ئۈستىدىكى ئۆچ ئاساسلىق يول ئېغىزىغا كوچىنى كېسىپ ئۆتىدىغان ئىككى قەۋەت ئۆتۈشمە يەر ئاستى يول ياسالدى. قۇرۇلۇشنىڭ ئىچىدە تۆت تىجارەت زالى، ئىككى كاربىدور، بىر تانسىخانا، بىر كارالOK زالى، بىر دەم ئېلىش زالى بار. ئادەم كىرىپ چىقىدىغان يول ۋە ئۆتۈشمە يولغا ھەم بىرلەشتۈرۈلگەن رام قۇرۇلما ئىشلىتىلگەن. قۇرۇلۇش بەش مۇداپىئەلىنىش بۆلىكى، ئون ئوتتىن مۇداپىئەلىنىش رايونىغا ئايرىلغان. شامال ئۆتۈشۈش، پار بېرىش، سۇ يېتكۈزۈش ۋە كېرەكسىز سۇلارنى چىقىرىۋېتىش، ئېلېكتر، ئوت ئۆچۈرۈش ۋە ئۇچتىن مۇداپىئەلىنىش ئۇسكۇنىلىرى، مۇئەسسەسىلىرى مۇكەممەل، يۇرۇشتۇرۇلگەن، ئادەتتىكى ۋاقىتتىكى ۋە ئۇرۇش ۋاقتىدىكى پايدىلىنىش ئىقتىدارى تولۇق، يىل ئاخىرىغىچە ئاساسىي گەۋدە قۇرۇلۇشى پۈتتى.

ئۇرۇمچى شەھىرى «جۇڭشەن» كوچىسىنىڭ غەربىي قىسمىدىكى ھاۋا مۇداپىئە قۇرۇلۇشىنىڭ 1 - قارارلىق قۇرۇلۇشى 1994 - يىل 6 - ئاينىڭ 6 - كۈنى ئۇرۇمچى شەھەرلىك خەلق ھاۋا مۇداپىئە ئىشخانىسى باشلامچى بولغان، شىنجاڭ 4 - بىناكارلىق قۇرۇلۇش شىركىتىنىڭ چاڭجياڭ شۆبە شىركىتى مەسئۇل بولۇپ قۇرۇلۇش قىلىندىغان، ئۇرۇمچى شەھەرلىك «دافا» سانائەت - سودا چەكلىك شىركىتى بىلەن «ياتەي» زىننەتلەش شىركىتى بىرلىشىپ 18 مىليون يۈەندىن ئارتۇق مەبلەغ سالىدىغان ئۇرۇمچى شەھىرى «جۇڭشەن» كوچىسىنىڭ غەربىي قىسمىدىكى خەلق ھاۋا مۇداپىئە قۇرۇلۇشىنىڭ 1 - قارارلىق قۇرۇلۇشى باشلاندى. قۇرۇلۇشنىڭ كۆلىمى 5452 كۋادرات مېتر، سىلكىنىشكە تاقابىل تۇرۇش ئىقتىدارى ئالتە بال، ئۇ، ئۇرۇش ۋاقتىدا ماددىي ئەشيا ئامبىرى قىلىنىدۇ. ئادەتتىكى ۋاقىتتا سودا كوچىسى قىلىنىدۇ. يەتتە يەردە ئادەم كىرىپ چىقىدىغان ئېغىز، بىرىيەردە ئاپتوموبىل كىرىپ چىقىدىغان ئېغىز، يەنە بازار بىلەن ئۆتۈشىدىغان يەر ئاستى ئۆتۈشمە يول بار. پۈتكۈل قۇرۇلۇش ئۆچ مۇداپىئەلىنىش بۆلىكى، ئالتە ئوتتىن مۇداپىئەلىنىش رايونىغا بۆلۈنگەن. ئىچىدە ئىسىق شامال، سۇ، توك ۋە ئوت ئۆچۈرۈش ئۇسكۇنىلىرى بار، مۇئەسسەسىلىرى مۇكەممەل، يۇرۇشلەشكەن، يىل ئاخىرىغىچە قۇرۇلۇشى پۈتتى.

كورلا شەھىرىنىڭ «خەلق» كوچىسىدىكى يەر ئاستى سودا كوچىسى 1994 - يىل 8 - ئاينىڭ 18 - كۈنى بايىنغولىن ئوبلاستلىق خەلق ھاۋا مۇداپىئە ئىشخانىسى بىلەن شىنجاڭ يەر ئاستى قۇرۇلۇشلارنى لايىھىلەش ئورنى 5 مىليون 400 مىڭ يۈەن مەبلەغ توپلاپ سالغان كورلا شەھىرىنىڭ «خەلق» كوچىسىدىكى يەر ئاستى كوچىسىنىڭ 2 - قارارلىق قۇرۇلۇشى پۈتتى. قۇرۇلۇشنىڭ ئومۇمىي كۆلىمى 4630 كۋادرات مېتر، سىلكىنىشكە تاقابىل تۇرۇش ئىقتىدارى ئالتە بال، ئۇ ئۇرۇش ۋاقتىدا ئادەملەر ئۆزىنى دالدىغا ئالىدىغان ئورۇن قىلىنىدۇ، ئادەتتىكى ۋاقىتتا يەر ئاستى سودا بازىرى قىلىنىدۇ، قۇرۇلۇشنىڭ ئاساسلىق گەۋدىسى لىنىز ياپما تاختا يېپىلىپ، ئىككى رەت تۆۋرۈك قويۇپ ياسالغان، چات ئارىلىقى 15 مېتردىن 21.6 مېترغىچە كېلىدۇ. پۈتكۈل قۇرۇلۇش تۆت مۇداپىئەلىنىش بۆلىكى، سەككىز ئوتتىن مۇداپىئەلىنىش رايونىغا بۆلۈنگەن، يەتتە يەردە كىرىپ، چىقىدىغان ئېغىز، يەتتە يەردە شامال ئۆتۈشىدىغان تىك ئېغىز بار. ئۇسكۇنىلىرى مۇكەممەل، ئۇچتىن مۇداپىئەلىنىش مۇئەسسەسىلىرى ئىشەنچىلىك.

جالاڭ جىيىڭ

بىناكارلىق

بىناكارلىق كارخانىلىرىنىڭ ئىگىلىكى باشقۇرۇش ئومۇمىي ئەھۋالى

1994 - يىلى ئاپتونوم رايونىمىزدىكى 4 - دەرىجىلىكتىن يۇقىرى 654 قۇرۇلۇش قىلغۇچى كارخانا ئورۇندىغان مەھسۇلات قىممىتى 9 مىليارد 630 مىليون يۈەنگە يېتىپ، 1993 - يىلدىكىدىن %15.6 ئاشتى، پۈتكەن قۇرۇلۇشنىڭ قىممىتى 7 مىليارد 60 مىليون يۈەنگە يېتىپ، 1993 - يىلدىكىدىن %25.6 ئاشتى؛ بىناكارلىقتا ئاشقان قىممەت 3 مىليارد 80 مىليون يۈەنگە يېتىپ، %35.2 ئاشتى؛ پۈتكەن ئۆي - ئىمارەت كۆلىمى 7 مىليون 537 مىڭ كۋادرات مېترغا يېتىپ، %11 ئاشتى، بۇنىڭ ئىچىدە ئەلا سۈپەتلىك قۇرۇلۇش كۆلىمى 1 مىليون 225 مىڭ كۋادرات مېتر، تۇرالغۇ ئۆي كۆلىمى 3 مىليون 571 مىڭ كۋادرات مېتر بولۇپ، قۇرۇلۇشنىڭ ئەلا سۈپەتلىك بولۇش نىسبىتى %16.3 كە يەتتى؛ يىل ئاخىرىدىكى بارلىق ئىشچى - خىزمەتچى 317 مىڭ 815 بولۇپ، ئىلىپ بېرىلغان قۇرۇلۇشنىڭ مەھسۇلات قىممىتى بويىچە ھېسابلىغاندا ئومۇمىي خادىملارنىڭ ئەمگەك ئۈنۈمدارلىقى 25 مىڭ 978 يۈەنگە يېتىپ، 1993 -

يىلدىكىدىن %13.3 ئاشتى.

كارخانىلارنىڭ ئومۇمىي كىرىمى 10 مىليارد 290 مىليون يۈەنگە يەتتى، بۇنىڭ ئىچىدە قۇرۇلۇش ھېسابات كىرىمى 9 مىليارد 110 مىليون يۈەن؛ ئومۇمىي پايدىسى 142 مىليون 470 مىڭ يۈەن بولۇپ، 1993 - يىلدىكىدىن %21.8 تۆۋەنلىدى؛ زىيان تارتقان كارخانا 104، بۇ 1993 - يىلدىكىدىن %40.5 كۆپەيدى، زىيان سوممىسى 94 مىليون 630 مىڭ يۈەنگە يېتىپ، %47.4 ئاشتى. ئومۇمىي پايدا خېلى كۆپ تۆۋەنلىگەن بولسىمۇ، لېكىن پايدا، باج ئومۇمىي سوممىسى 412 مىليون 580 مىڭ يۈەنگە يېتىپ، ئاران %2.6 تۆۋەنلىدى.

1994 - يىلى دۆلەت ئىلكىدىكى قۇرۇلۇش قىلغۇچى بىناكارلىق كارخانىلىرىنىڭ مەھسۇلات قىممىتى 1993 - يىلدىكىدىن %18.1 ئېشىپ، كوللېكتىپ كارخانىلارنىڭكىدىن 11.3 پىرسەنتلىك رەقەم يۇقىرى بولدى؛ كوللېكتىپ كارخانىلار ئىشلىگەن ئۆي - ئىمارەت قۇرۇلۇشىنىڭ كۆلىمى %12.6 تۆۋەنلىدى، دۆلەت ئىلكىدىكى كارخانىلارنىڭ %2.9 ئاشتى.

تەشكىلىي قۇرۇلمىنى تەڭشەش ۋە قۇرۇلۇش تۈرلىرىنى باشقۇرۇش ئارقىلىق، بەزى كارخانىلار گۈرۈھلىشىش، زېھىن جەھەتتە مۇجەسسەملىشىش نىشانىغا قاراپ تەرەققىي قىلدى. ئۆزلىرىنىڭ قۇرۇلۇش قىلىش ئىقتىدارى كۈندىن كۈنگە كۈچەيدى. 1994 - يىلى ئاپتونوم رايونىمىز بويىچە 16 كارخانا قۇرۇلۇش مەھسۇلات قىممىتىنى 100 مىليون يۈەندىن ئاشۇردى. قوراللىق ساقچى قىسىم قاتناش 2 - باش ئەترىتى، شىنجاڭ 1 - بىناكارلىق قۇرۇلۇش شىركىتى، شىنجاڭ 3 - بىناكارلىق قۇرۇلۇش شىركىتى، شىنجاڭ 4 - بىناكارلىق قۇرۇلۇش شىركىتى، شىنجاڭ 5 - بىناكارلىق قۇرۇلۇش شىركىتى، شىنجاڭ مېتاللورگىيە قۇرۇلۇش شىركىتى ۋە شىنجاڭ يول - كۆۋرۈك قۇرۇلۇش باش شىركىتىدىن ئىبارەت يەتتە كارخانا جۈملىدىكى تىجارەت كۆلىمى ئەڭ كەڭ بولغان 500 بىناكارلىق كارخانىسىنىڭ قاتارىدىن ئورۇن ئالدى. بۇنىڭ ئىچىدە قوراللىق ساقچى قىسىم قاتناش 2 - باش ئەترىتى بىلەن شىنجاڭ 3 - بىناكارلىق قۇرۇلۇش شىركىتى ئالدىنقى 100 كارخانىنىڭ قاتارىغا كىرىپ، ئالدىنقىسى 49 - ، كېيىنكىسى 70 - ئورۇندا تۇردى.

ئاساسەن مۇنداق مەسىلىلەر ساقلاندى: بىرىنچىدىن، نېسى قالغان قۇرۇلۇش پۇلى كۆپ، كارخانا مەبلەغى قىس. 1994 - يىلنىڭ ئاخىرىدا جەمئىي نېسى قالغان قۇرۇلۇش پۇلى 1 مىليارد 510 مىليون يۈەن بولۇپ، يىل ئاخىرىدىكى كۆچمە تۇراقسىز مۇلۇكنىڭ 23.7 پىرسەنتىنى ئىگىلىدى. ئىككىنچىدىن، پۈتۈن ساھە بويىچە مەھسۇلات قىممىتى ئۆرلىدى، پايدا تۆۋەنلىدى، ئايرىم كارخانىلار 10 مىليون يۈەندىن ئارتۇق زىيان تارتىپ، كۆپ پۇل زىيان تارتىدىغان كارخانىلار يېڭىباشتىن پەيدا بولدى. ئۈچىنچىدىن، بىناكارلىق بازىرى قالايمىقان، تۆتىنچىدىن، يېڭىدىن باشلانغان قۇرۇلۇش ئازايدى، ئۆي - ئىمارەت قۇرۇلۇشىنىڭ كۆلىمى ئازىيىپ كەتتى. 1994 - يىلى باشلانغان قۇرۇلۇش 7956، بۇ 1993 - يىلدىكىدىن %18.3 ئازايدى، سېلىنغان ئۆي - ئىمارەت قۇرۇلۇشىنىڭ ئومۇمىي كۆلىمى 13 مىليون 738 مىڭ كۋادرات مېتر بولۇپ، %2.3 ئازايدى، بۇنىڭ ئىچىدە شۇ يىلى ئىش باشلانغان قۇرۇلۇش 7 مىليون 60 مىڭ كۋادرات مېتر بولۇپ، %16.5 ئازايدى.

رېن مياۋجى

مەملىكەت بويىچە تۇرالغۇ ئۆي قۇرۇلۇشىنىڭ سۈپىتى تەكشۈرۈلدى

1994 - يىل 5 - ئايدا قۇرۇلۇش سانائىتىمىزنىڭ بىلەن جۈملىگو قۇرۇلۇش - بىناكارلىق ماتېرىياللىرى ئىشچىلار ئۈيۈشمىسى بىرلىكتە تۇرالغۇ ئۆي قۇرۇلۇش سۈپىتىنى تەكشۈرۈش گۇرۇپپىسى تەشكىللەپ، ئۈرۈمچى شەھىرىدىكى تۇرالغۇ ئۆي قۇرۇلۇشىنىڭ سۈپىتىنى تەكشۈردى. بۇ قېتىم كارخانا ۋە قۇرۇلۇش تەكشۈرۈلدى، تەكشۈرۈشتە كۆرسىتىپ بېرىش ۋە خالىغان ۋاقىتتا ئۆزى تاللاش ئۇسۇلى قوللىنىلدى. ئاپتونوم رايون بەلگىلىمە بويىچە قۇرۇلۇش قىلغۇچى كارخانىدىن بىرنى، ئۆي - زېھىن تەرەققىيات كارخانىسىدىن بىرنى كۆرسىتىپ بەردى. قۇرۇلۇش قىلغۇچى كارخانىدىن ئىككىنى، ئۆي - زېھىن تەرەققىيات كارخانىسىدىن ئىككىنى ئۆزلىرى خالىغان ۋاقىتتا تاللاپ تەكشۈردى. تەكشۈرۈلگەن تۇرالغۇ ئۆي بىرلىك قۇرۇلۇشى 22، قۇرۇلۇش كۆلىمى 59 مىڭ 614 كۋادرات مېتر، بۇنىڭ ئىچىدە كۆرسىتىپ بېرىلگەن قۇرۇلۇش ئالتە بولۇپ، قۇرۇلۇش كۆلىمى 11 مىڭ 233 كۋادرات مېتر، تەكشۈرۈش گۇرۇپپىسىنىڭ تەكشۈرۈشى ئارقىلىق، كۆرسىتىپ بېرىلگەن ئالتە تۇرالغۇ ئۆي قۇرۇلۇشىنىڭ ھەممىسى ئۆلچەمگە مۇۋاپىق بولدى، بۇنىڭدىن ئىككىسى ئەلا بولدى؛ ئارىلاپ تەكشۈرۈلگەن 16 قۇرۇلۇشتىن ئۆلچەمگە مۇۋاپىق بولغىنى 11 بولۇپ، بۇنىڭدىن تۆتى ئەلا بولدى. تەكشۈرۈش نەتىجىسى تۆۋەندىكىلەرنى كۆرسىتىپ بەردى:

(1) ئاپتونوم رايونىمىزدىكى تۇرالغۇ ئۆي قۇرۇلۇشى سۈپىتىنىڭ سەۋىيىسى پۈتۈن مەملىكەتنىڭ ئومۇمىي سەۋىيىسىدىن تۆۋەن، ئۆلچەمگە مۇۋاپىق بولۇش نىسبىتى پۈتۈن مەملىكەتنىڭكىدىن ئوتتۇرا ھېساب بىلەن 13.07 پىرسەنتلىك رەقەم تۆۋەن. (2) ئۆي - زېھىن تەرەققىيات

كارخانىلىرى ئوستىگە ئالغان تۇرالغۇ ئۆي قۇرۇلۇشلىرىنىڭ سۈپىتى ناچارلىق، ئارىلاپ تەكشۈرۈشتە ئۆلچەمگە مۇۋاپىق بولمىغان بەش قۇرۇلۇشنىڭ ھەممىسىنى ئۆي - زېمىن تەرەققىيات شىركىتى ئىشلىگەن. (3) سۈپەت سەۋىيىسىنىڭ تەرەققىياتى تەكشى ئەمەس، مەملىكەت بويىچە تۇرالغۇ ئۆي قۇرۇلۇشىنىڭ سۈپىتىنى تەكشۈرۈشتە ئومۇمىي ئۇقتۇرۇش چىقىرىپ تەقدىرلەنگەن 16 قۇرۇلۇش قىلغۇچى كارخانا ۋە ئۆي - زېمىن تەرەققىيات كارخانىسى ئىچىدە شىنجاڭدىن ئىككى كارخانا بار، بۇلار: جياڭسۇ ئۆلكىسى تۆڭجۇ شەھەرلىك بىناكارلىق قۇراشتۇرۇش باش شىركىتىنىڭ شىنجاڭ شىركىتى ۋە ئۈرۈمچى شەھەرلىك شەھەر ئۇنۇمۇبرسال تەرەققىيات شىركىتى؛ مەملىكەت بويىچە ئومۇمىي ئۇقتۇرۇش چىقىرىپ تەقدىرلەنگەن 12 قۇرۇلۇش قىلغۇچى كارخانا ۋە ئۆي - زېمىن تەرەققىيات كارخانىسى ئىچىدە شىنجاڭدىن شىنجاڭ قۇرۇلۇش بانكىسى ئۆي - زېمىن تەرەققىيات باش شىركىتى بار؛ مەملىكەت بويىچە ئومۇمىي ئۇقتۇرۇش چىقىرىپ تەقدىرلەنگەن، ئارىلاپ تەكشۈرۈلگەن ئۈچ تۈردىكى قۇرۇلۇشنىڭ ھەممىسى ئۆلچەمگە مۇۋاپىق بولمىغان ھەمدە سالاھىيەت - سۈپەت دەرىجىسى تۆۋەنلىتىلگەن بەش قۇرۇلۇش قىلغۇچى كارخانا ۋە ئۆي - زېمىن تەرەققىيات كارخانىسى ئىچىدە شىنجاڭدىن ئۈرۈمچى شەھەرلىك ئۆي - زېمىن باشقۇرۇش ئىدارىسىنىڭ ئۆي - زېمىن تەرەققىيات شىركىتى بار؛ مەملىكەت بويىچە ئومۇمىي ئۇقتۇرۇش چىقىرىپ تەقدىرلەنگەن سۈپىتى ئەڭ ناچار 17 قۇرۇلۇش ئىچىدە شىنجاڭدىن تۆت قۇرۇلۇش بار.

مىن شىجيې

قۇرۇلۇش مىنىستىرلىكى ئاپتونوم رايونىمىزدىكى بىناكارلىق قۇرۇلۇشنىڭ بىخەتەرلىك ئەھۋالىنى تەكشۈردى

قۇرۇلۇش مىنىستىرلىكىنىڭ بىخەتەرلىك تەكشۈرۈش گۇرۇپپىسى ئاپتونوم رايونىمىزدا بىناكارلىق قۇرۇلۇش ئىش ئورنىنى باشقۇرۇشنىڭ ناچارراقلىقىنى، يوشۇرۇن ئاپەتنىڭ كۆپرەكلىكىنى، مەملىكەت بويىچە 1993 - يىلى ئېلىپ بېرىلغان قۇرۇلۇش بىخەتەرلىكىنىڭ ئارىلاپ تەكشۈرۈشتە ئۆلچەمگە مۇۋاپىق بولۇش نىسبىتىنىڭ ئاران 50% بولغانلىقىنى نەزەرگە ئېلىپ، 1994 - يىل 9 - ئايدا ئۈرۈمچى شەھىرى بىلەن شىخەنزە شەھىرىدىكى ئون بىناكارلىق كارخانىسىنىڭ 12 قۇرۇلۇش ئورنىنى بىخەتەرلىك بويىچە قايتا تەكشۈردى. تەكشۈرۈش گۇرۇپپىسىنىڭ تەكشۈرۈشىگە قارىغاندا، جياڭسۇ ئۆلكىسىنىڭ نەنتۇڭ 6 - بىناكارلىق شىركىتى شىخەنزە شەھىرىدە سالغان تۇرلۇك مالالار بىناسى قۇرۇلۇشنىڭ ئىش ئورنى ئۆلچەمگە مۇۋاپىق بولمىغاندىن باشقا، قالغان 11 قۇرۇلۇشنىڭ ئىش ئورنى بىخەتەرلىكى ئۆلچەمگە يېتىپ، 1993 - يىلدىكىدىن ناھايىتى زور دەرىجىدە ياخشىلاندى ۋە يۇقىرى كۆتۈرۈلدى.

خۇ شىيۇەن

بېيتون قۇرۇلمىلارنىڭ سۈپىتى بىر تۇتاش تەكشۈرۈلدى

1994 - يىلى دۆلەت تېخنىكا نازارەتچىلىك ئىدارىسى بىلەن قۇرۇلۇش مىنىستىرلىكى بېيتون قۇرۇلمىلارنىڭ سۈپىتىنى مەملىكەت بويىچە بىر تۇتاش نازارەت قىلىش، تەكشۈرۈش خىزمىتىنى بىرلىكتە ئۇيۇشتۇردى.

دۆلەت بىناكارلىق قۇرۇلۇش سۈپىتىنى نازارەت قىلىش - تەكشۈرۈش - ئۆلچەش مەركىزى شىنجاڭدىكى سۈپىتى 1 - دەرىجىلىك بېيتون قۇرۇلمىلار زاۋۇتىدىن ئالتە ئىشلەپچىقارغان تۆشۈك بېيتون تاختىسىنى تەكشۈردى، مەھسۇلاتلارنىڭ سۈپىتى تامامەن ئۆلچەمگە مۇۋاپىق بولۇپ چىقتى. بۇنىڭ ئىچىدىكى شىنجاڭ 3 - بىناكارلىق قۇرۇلۇش شىركىتىنىڭ بېيتون قۇرۇلمىلار زاۋۇتى بىلەن شىنجاڭ 4 - بىناكارلىق قۇرۇلۇش شىركىتىنىڭ شىڭخې بېيتون قۇرۇلمىلار زاۋۇتى ئىشلەپچىقارغان تۆشۈك بېيتون تاختا تاشقى كۆرۈنۈش سۈپىتى ۋە ئۆلچىمى جەھەتتىن ئۆلچەش ئارقىلىق ئۆلچەمگە مۇۋاپىق بولۇش نىسبىتى 94.4% ۋە 93.32% كە يەتكەنلىكتىن، ئەلا مەھسۇلات بولۇپ باھالاندى.

مەملىكەتنىڭ بىر تۇتاش تەكشۈرۈش تەپسىلىي قائىدىسىدىكى تەلەپ بويىچە، ئاپتونوم رايون ئۈرۈمچى رايونىدىكى سۈپىتى 2 - دەرىجىلىكتىن تۆۋەن 99 بېيتون قۇرۇلمىلار زاۋۇتىنى بىر تۇتاش تەكشۈردى، بۇلارنىڭ ئۆلچەمگە مۇۋاپىق بولغىنى 69، ئۆلچەمگە مۇۋاپىق بولۇش نىسبىتى 69.7% كە يەتتى. بۇنىڭ ئىچىدە دۆلەت ئىلكىدىكى بېيتون قۇرۇلمىلار زاۋۇتى 35، بۇنىڭدىن ئۆلچەمگە مۇۋاپىق بولغىنى 24؛ كوللېكتىپ بېيتون قۇرۇلمىلار زاۋۇتى 34، ئۆلچەمگە مۇۋاپىق بولغىنى 26؛ يېزا - بازار بېيتون قۇرۇلمىلار زاۋۇتى 14، ئۆلچەمگە مۇۋاپىق بولغىنى ئالتە؛ يەككە بېيتون قۇرۇلمىلار زاۋۇتى 16، ئۆلچەمگە مۇۋاپىق بولغىنى 13. ئۈرۈمچى ناھىيە ئەرگۈلۈك يېزىسىنىڭ ياجياخۇ بىناكارلىق ماتېرىياللىرى زاۋۇتى ئىشلەپچىقارغان «3— 366 — YKB» كۇچەندۇرۇلگەن تۆشۈك بېيتون تاختا قۇرۇلما ئىقتىدارى جەھەتتىكى ئۈچ خىل تەكشۈرۈش كۆرسەتكۈچىدە سۈپەت ئۆلچىمىگە يېتەلمىگەنلىكتىن، ناچار مەھسۇلات بولۇپ، ئىشلىتىلىشى توختىتىلدى.

مىن شىجيې

بىناكارلىق چارلاش - لايىھىلەش سۇپىتى ئارىلاپ تەكشۈرۈلدى

1994 - يىلى ئاپتونوم رايۇنلۇق قۇرۇلۇش نازارىتى ئالتە تەكشۈرۈش گۇرۇپپىسى تەشكىللەپ، ئاپتونوم رايونىمىزدىكى 40 چارلاش - لايىھىلەش ئورنى (بۇنىڭ ئىچىدە «ئا» دەرىجىلىكى ئىككى، «ب» دەرىجىلىكى ئالتە، «س» دەرىجىلىكى 19، «د» دەرىجىلىكى 13) نىڭ 72 قۇرۇلۇشى (تۇرالغۇ ئۆي بىناسى 41، ئۇنىۋېرسال خىزمەت بىناسى 21، سودا سارىيى بەش، چارلاش بىناسى بەش) نىڭ لايىھىلەش سۇپىتىنى ئارىلاپ تەكشۈردى. تەكشۈرۈش، باھالاپ تاللاش ئارقىلىق ئۆلچەمگە مۇۋاپىق بولغىنى 53 بولۇپ، ئۆلچەمگە مۇۋاپىق بولۇش نىسبىتى 73.61% كە يەتتى، بۇنىڭ ئىچىدە ياخشى بولغىنى 20 بولۇپ، باھالاپ تاللانغان ئومۇمىي سانىنىڭ 27.28 پىرسەنتىنى ئىگىلىدى؛ ئۆلچەمگە مۇۋاپىق بولغىنى 33 بولۇپ، 45.83% نى ئىگىلىدى؛ ئۆلچەمگە مۇۋاپىق بولمىغىنى 19 بولۇپ، 26.39% نى ئىگىلىدى. قۇرۇلۇش نازارىتى ئۆلچەمگە مۇۋاپىق بولمىغان 19 قۇرۇلۇش لايىھىلەش ئورنىنى بىر تەرەپ قىلدى ھەمدە كۆچ ئۈيۈشتۇرۇپ، ئۆلچەمگە مۇۋاپىق بولمىغان قۇرۇلۇش لايىھىلىرىگە تۈزىتىش كىرگۈزدى ۋە ئۇنى تۈزەتتى.

ژاڭ شىنخۇا

يېڭى مەھسۇلات، يېڭى تېخنىكا

ئاپتونوم رايونلۇق قۇرۇلۇش پەن - تېخنىكا كومىتېتىنىڭ دەللىلىشى ۋە قۇرۇلۇش نازارىتىنىڭ تەكشۈرۈشى ئارقىلىق، 1994 - يىلى ئاپتونوم رايونىمىزدىكى 24 كارخانىنىڭ 15 خىل مەھسۇلاتى ئاپتونوم رايونىمىزنىڭ قۇرۇلۇش سىستېمىسى بويىچە يېڭى مەھسۇلات، يېڭى تېخنىكىنى كېڭەيتىش ئىجازەتنامىسىگە ئېرىشتى. بۇلار: «WDJ» بەلگىلىك چىنسىمان ئۇلۇغۇچلۇق كۆپ ئىقتىدارلىق تۇرۇبا جازا، ئىمارەت ئىچىدىكى ئوت ئۆچۈرگۈچ ساندۇقى، «MSS» بەلگىلىك بېتونىنى بالدۇر قاتۇرغۇچى خۇرۇچ، «FDN — J» بەلگىلىك بېتوننىڭ چىداملىقىنى ئاشۇرىدىغان سۇ كېمەيتكۈچى خۇرۇچ، «MN — F» بەلگىلىك بېتونىنى توڭلاتماس خۇرۇچ، «GCKI» بەلگىلىك تۆۋەن بېسىملىق ۋېكلىيۇچاتېل ئىشكابى، «XGCI — I» بەلگىلىك ئۆلچەم بىرلىكلىرى ساندۇقى، «XGMI — I» بەلگىلىك يورۇتۇش تۈكىنى تەقسىملەش ساندۇقى، «XGZI — I» بەلگىلىك يورۇتۇش روزېتكا ساندۇقى، ئادەتتىن تاشقىرى يېنىك ساپال دانىچىلىق بېتون خىش، چىداملىق بىرىكمە ئىشىك، يۇقىرى ئىقتىدارلىق سۇيۇقلاندۇرۇلغان فارفور، «RAY» بەلگىلىك ئۆچ بىرىكمىلىك ئىچكى تام سۇۋالغۇسى، «بۆكەن» ماركىلىق يۇرۇشلۇق ئاشخانا ئىشكابى، داشقاللىق كاۋاك بېتون خىش.

ئوسمان

شىنجاڭ بىناكارلىق قۇرۇلۇش باش شىركىتىنىڭ ئىشلەپچىقىرىش - ئىگىلىك باشقۇرۇش جەھەتتىكى ئومۇمىي ئەھۋالى

1994 - يىلى شىنجاڭ بىناكارلىق قۇرۇلۇش باش شىركىتى ئورۇندىغان ئىگىلىك باشقۇرۇش ئومۇمىي مەھسۇلات قىممىتى 2 مىليارد 220 مىليون 520 مىڭ يۈەنگە يەتتى، بۇنىڭ ئىچىدە قۇرۇلۇش مەھسۇلات قىممىتى 1 مىليارد 651 مىليون 460 مىڭ يۈەن، سانائەت مەھسۇلات قىممىتى 326 مىليون 230 مىڭ يۈەن، تىرانسپورت مەھسۇلات قىممىتى 90 مىليون 720 مىڭ يۈەن، قۇرۇلۇش ماشىنىلىرىنى ئىجارىگە بېرىش قىممىتى 26 مىليون 590 مىڭ يۈەن، ماددىي ئەشيالار بىلەن تەمىنلەش قىممىتى 96 مىليون 690 مىڭ يۈەن؛ تەكشۈرۈش - لايىھىلەش قىممىتى 28 مىليون 830 مىڭ يۈەن. تاشقى ئىقتىساد - سودا سومىسى 930 مىڭ ئامېرىكا دوللىرى. قۇرۇلۇش قىلغۇچى كارخانىلاردىكى ئومۇمىي خادىملارنىڭ ئەمگەك ئۈنۈمدارلىقى 31 مىڭ 598 يۈەن، ئىشچى - خىزمەتچىلەرنىڭ يىللىق ئوتتۇرىچە كىرىمى 5574 يۈەن. باش شىركەت ستېمىسىدىكى كوللېكتىپ ئىگىلىكىنىڭ ئىگىلىك باشقۇرۇش ئومۇمىي قىممىتى 103 مىليون 360 مىڭ يۈەن.

مۇشۇ بىر يىلدا پۈتكۈزۈلگەن ئۆي قۇرۇلۇشىنىڭ كۆلىمى 977 مىڭ كۋادرات مېتر، قۇرۇلۇشلارنىڭ ياخشى بولۇش نىسبىتى (كۆلىمى بويىچە ھېسابلاندى) 28.2% بولدى. 54 قۇرۇلۇش ئاپتونوم رايونىمىز بويىچە ياخشى قۇرۇلۇش بولۇپ باھالاندى. باش شىركەت ئۈستىگە ئالغان ماناس ئېلېكتر ئىستانسىسى قاتارلىق 15 نۇقتىلىق قۇرۇلۇش ۋە ئىشلەپچىقىرىشقا كىرىشتۈرۈلمىدىغان تۇرنىڭ سۈرئىتى پىلانى ئورۇندالدى ياكى مۇددەتتىن بۇرۇن ئىشلىتىشكە تاپشۇرۇلدى ۋە قۇراشتۇرۇلۇپ بولۇندى. باش شىركەتتە سانائەت مەھسۇلاتلىرى سۇپىتىنىڭ مۇقىم ئۆسۈش نىسبىتى 80% بولدى.

1994 - يىلى باش شىركەتنىڭ پايدىسى 8 مىليون 543 مىڭ يۈەنگە يەتتى ھەمدە ئىلگىرىكى يىللاردىكى 20 مىليون 400 مىڭ يۈەن زىيانىنى تۇگەتتى.

1994 - يىلى باش شىركەتتىكى ئالاقىدار كەسىپىي ئورۇنلار كارخانىلاشتۇرۇپ باشقۇرۇشنى يولغا قويۇپ، تېخنىكا - ئىقتىساد ھۆددىگەرلىك مەسئۇلىيىتى توختامىنى ئوڭۇشلۇق ئىجرا قىلدى.

شىنجاڭ بىناكارلىق لايىھىلەش تەتقىقات ئورنى ئورۇندىغان لايىھىلەش مەھسۇلات قىممىتى 18 مىليون 590 مىڭ يۈەنگە، دۆلەت ئىلكىدىكى تۈراقلىق مۇلۈك قىممىتىنىڭ ئېشىش نىسبىتى 20.5% كە، توختاملارنىڭ ئىجرا قىلىنىش نىسبىتى 95% كە، ئەلا دەرىجىلىك مەھسۇلات نىسبىتى 4.6% كە، ياخشى مەھسۇلات نىسبىتى 95% كە يەتتى.

شىنجاڭ ئۇنۇمۇبرسال تەكشۈرۈش - لايىھىلەش ئورنى ئورۇندىغان مەھسۇلات قىممىتى 10 مىليون 240 مىڭ يۈەنگە، دۆلەت ئىلكىدىكى تۈراقلىق مۇلۈك قىممىتىنىڭ ئېشىش نىسبىتى 8.9% كە، ئەلا دەرىجىلىك قۇرۇلۇش قىلىش نىسبىتى 20.9% كە، ياخشى قۇرۇلۇش نىسبىتى 84% كە يەتتى.

شىنجاڭ بىناكارلىق پەن تەتقىقات ئورنى تېخنىكا تەرەققىياتىغا 56 مىڭ يۈەن مەبلەغ سالدى. تېخنىكا نەتىجىلىرىنى كېڭەيتىش نىسبىتى 70% كە، دۆلەت ئىلكىدىكى تۈراقلىق مۇلۈكنىڭ ئاشقان قىممىتى 40 مىڭ يۈەنگە يەتتى؛ يەتتە تەتقىقات نەتىجىسى ئاپتونوم رايون دەرىجىلىك باھالاپ بېكىتىشتىن ئۆتتى؛ تېخنىكا خاراكتېرلىك كىرىم 90% كە يەتتى؛ ساپ كىرىم 139 مىڭ يۈەن بولدى.

لى بىڭ

بىناكارلىق قۇرۇلۇش باش شىركىتىنىڭ پەن - تېخنىكا تەرەققىيات ئەھۋالى

1994 - يىلى شىنجاڭ بىناكارلىق قۇرۇلۇش باش شىركىتى پەن - تېخنىكا تەرەققىياتىغا 33 مىليون 600 مىڭ يۈەن مەبلەغ سالدى، 18 پەن تەتقىقات تېمىسىنى چۈشۈردى، يۈنىڭ 17 سى ئورۇندالدى. يۈنىڭ ئىچىدە «سىلىتسىي تېشى پاراشوكىنى بىنا سۇۋاغلىغۇسىدا ئىشلىتىش»، «ئىسسىقلىق ساقلايدىغان كۆپتۈرمە گەچ تاختا (خىش) نى تەتقىق قىلىپ ياساش»، «بېتوننىڭ چىداملىقلىقىنى ئاجرىتىۋېلىش ئۇسۇلى بىلەن تەكشۈرۈش ۋە ئۇلچەش»، «JK-5، JK-7» بەلگىلىك سىرتقى تامغا سۇۋاغلىغۇسى»، «ۋېرمىكۇلىتلىق بىرىكمە تاختىنى تەتقىق قىلىپ ياساش»، «ساپال دانىچىلىق بېتون قۇرۇلمىلارنى تەجرىبە ۋە تەتقىق قىلىش»، «كۆپتۈرۈلگەن گەچ تاختا بىلەن قۇرۇلۇش قىلىش تېخنىكىسى تەتقىقاتى» قاتارلىقلار ئاپتونوم رايونىڭ باھالاپ بېكىتىشىدىن ئۆتتى.

قۇرۇلۇش داۋامىدا يېڭى تېخنىكا، يېڭى ھۈنەر، يېڭى مەھسۇلات، يېڭى ماتېرىيال، يېڭى ئۈسكۈنە 84 تۈر (قېتىم) ئىجاد قىلىپ قوللىنىلدى. بۇلۇت، سۇلياۋ پوركۇلگەن پولات دېرىزە، ئۆچۈر كۆچۈرۈش قەغىزى، بېزەكلە ئىشلىتىلىدىغان غەيرىي شەكىللىك سۇلياۋ ماتېرىياللار، تاۋار بېتون، پولات ئەينەكلىك سىرلانغان ئىشىك قاتارلىق مەھسۇلاتلاردا كۆلەملىك ئىشلەپچىقىرىش ئىقتىدارى شەكىللەندى. شىنجاڭ 3 - بىناكارلىق شىركىتى ياسىغان «QTZ - 25»، «QTZ - 80» ۋە80 تونىا/مېتىرلىق مۇنار شەكىللىك كران، قۇرۇلۇشتا ئىشلىتىلىدىغان «SC100/100» بەلگىلىك لىفت، شىنجاڭ سانائەت ئۈسكۈنىلىرىنى قۇراشتۇرۇش شىركىتى ياسىغان باكلىق ژاگون، شىنجاڭ ياغاچ ماتېرىياللارنى پىششىقلاپ ئىشلەش باش زاۋۇتى بىلەن شىنجاڭ كۆپتۈرمە بېتون زاۋۇتى تەتقىق قىلىپ ياسىغان «GRC» بەلگىلىك ئارامام قىلىنىدىغان كاۋاك تاختا، سۇ يۇقمىس پېرلىتېتلىق ئىسسىقلىق ساقلاش بۇيۇملىرى قاتارلىق يېڭى مەھسۇلاتلار ئاپتونوم رايونىمىزنىڭ بوشلۇقىنى تولدۇردى. «SBR» بەلگىلىك ئىقتىدارى ئۆزگەرتىلگەن كاۋچۇكلۇق قاراماي قەغىزى، «GRC» بەلگىلىك ئارامام كاۋاك تاختىسى، پۈتۈن كۆتۈرۈلىدىغان ئاسما جازا، تېز چۈڭۈپ قۇراشتۇرۇلىدىغان بېتون قېلىپ سىستېمىسى قاتارلىق يېڭى تېخنىكا، يېڭى ھۈنەر، يېڭى ماتېرىياللارنى كېڭەيتىش ۋە ئىشلىتىش ئارقىلىق، كۆپلىگەن ماتېرىيال تېجەپ قېلىندى، تەننەرخ تۆۋەنلىتىلدى، قۇرۇلۇش سۈرئىتى تېزلىتىلدى.

لى بىڭ

ئاپتوماتلاشقان تاۋار بېتون لاي ئېتىش پونكىتى پۈتتى

شىنجاڭ 3 - بىناكارلىق شىركىتى يىللىق مەھسۇلاتى 100 مىڭ كۇب مېتر بولغان، مىكرو كومپيۇتېر سىستېمىسى بىلەن تىزگىنلىنىدىغان، ئاپتونوم رايونىمىزدىكى تۇنجى ئاپتوماتلاشقان تاۋار بېتون لاي ئېتىش پونكىتىنى 1994 - يىل 1 - ئايدا پۈتتۈردى. بۇ پونكىتتا بېتوننى كۆچلۈك ئارىلاشتۇرۇپ لاي ئېتىپ توشۇش ئاپتوموبىلىدىن ئالتىسى بولۇپ، تاۋار بېتون زاۋۇتلاشقان ئىشلەپچىقىرىش ئىمكانىيىتىگە ئىگە قىلىندى، بۇ، شەھەردىكى مۇھەت ئاسراش تەلىپىگە لايىقلاشتى، خېرىدارلارنىڭ ھەرخىل نومۇرلۇق قارا بېتونغا ۋە پارچە - پۈرات بېتون ئىشلىتىشكە بولغان ئېھتىياجىنى قاندۇردى. 1994 - يىلى ئۈرۈمچى شەھىرىدىكى ئېگىز ئون نەچچە قۇرۇلۇشقا 28 مىڭ كۇب مېتر تاۋار بېتون يەتكۈزۈپ بېرىلدى.

لى بىڭ

قۇرۇلۇش ساھەسىدىكى ئىلغار شەخسلەر

1994 - يىلى شىنجاڭ بىناكارلىق قۇرۇلۇش باش شىركىتىدىن مۇنەۋۋەر ئىدىيىۋى، سىياسىي ئىزمەتچى ما جېرۇ (شىنجاڭ كۆپتۈرمە بېتون زاۋۇتى پارتكومىنىڭ شۇجىسى)؛ چارلاش - لايىھىلەش ئورنىنىڭ مۇنەۋۋەر باشلىقى

ۋالك شياۋدۇك (شىنجاڭ ىنا لايىھىلەش تەتقىقات ئورنىنىڭ باشلىقى) دىن ئىبارەت ئىككى ئادەمگە قۇرۇلۇش مىنىستىرلىكى، جۇڭگو قۇرۇلۇش بىناكارلىق ماتېرىياللىرى ئىشچىلار ئۇيۇشمىسىنىڭ مەملىكەتلىك كومىتېتى «ئىلغار شەخس» دەپ نام بەردى.

1994 - يىلى جۇڭگو بىناكارلىق جەمئىيىتى، جۇڭگو بىناكارلىق ماشىنا - ئۇسكۇنىلىرىنى باشقۇرۇش كومىتېتى چېن چىڭئەن (ئايال، شىنجاڭ 2 - بىناكارلىق شىركىتىنىڭ مانائىت - قاتناش بۆلۈمىدىن)، ۋالك جېمىڭ (شىنجاڭ 4 - بىناكارلىق شىركىتىنىڭ ئېنېرگىيە باشقارمىسىدىن)، سۇك لىيەنشۇن (شىنجاڭ ماشىنىلاشقان بىناكارلىق قۇرۇلۇش شىركىتىنىڭ بىخەتەرلىك تەكشۈرۈش ئۇسكۇنە بۆلۈمىدىن)، بەي يۈفۇ (شىنجاڭ بىناكارلىق قۇرۇلۇش باش شىركىتىنىڭ مانائىت - قاتناش باشقارمىسىدىن) لارغا «مەملىكەت بويىچە قۇرۇلۇش قىلغۇچى كارخانىلاردىكى مۇنەۋۋەر ئۇسكۇنە خىزمەتچىسى» دەپ نام بەردى.

لى بىك

مۇھەت ئاسراش

مۇھەت ئاسراش خىزمىتىنىڭ ئومۇمىي ئەھۋالى

1994 - يىلى ئاپتونوم رايونىمىز بويىچە مۇھىتنىڭ بۇلغىنىشىنى ئوڭشاشقا 137 مىليون 40 مىڭ يۈەن مەبلەغ سېلىنىدى (بۇنىڭ ئىچىدە مۇھەت ئاسراش يارداەم مەبلىغى 18 مىليون 210 مىڭ يۈەن)، 449 ئوڭشاش تۈرى ئورۇنلاشتۇرۇلدى. بۇ بىر يىلدا پۈتكىنى 387 بولۇپ، بۇنىڭغا 100 مىليون 150 مىڭ يۈەن مەبلەغ كەتتى؛ قۇرۇلۇشلارنىڭ مۇھىتقا كۆرسىتىدىغان تەسىرىگە باھا بېرىش تۈرى 255 بولۇپ، ئىجرا قىلىنىش نىسبىتى %100 كە يەتتى؛ «ئۈچ ئىشنى تەڭ ئىشلەش» نىسبىتى %71 كە يەتتى؛ بۇلغىنىشنى مۇددەت بەلگىلەپ ئوڭشاش تۈرى 183 بولۇپ، ئەملىيەتتە پۈتكىنى 166. بىر يىلدا سانائەتتىن چىققان كېرەكسىز سۇ 179 مىليون 430 مىڭ تونىنا، كېرەكسىز سۇنىڭ ئۇلچەمگە يېتىش مىقدارى يېلىغا 57 مىليون 950 مىڭ تونىنا، ئۇلچەمگە يېتىش نىسبىتى %32.3 بولدى؛ يىلىغا بىر تەرەپ قىلىنىش مىقدارى 113 مىليون 50 مىڭ تونىنا، بىر تەرەپ قىلىنىش نىسبىتى %56 بولدى؛ سانائەتتىن چىققان كېرەكسىز گاز يىلىغا 158 مىليارد 355 مىليون ئۇلچەملىك كۇب مېتر بولۇپ، ئىس - تۈتەك، چاڭ - توزانىنىڭ تۇڭتىلىش مىقدارى يىلىغا 9 مىليون 813 مىڭ 700 ئۇلچەملىك كۇب مېترغا، چاڭ - توزانىنىڭ تۇڭتىلىش نىسبىتى %85 كە يەتتى؛ كېرەكسىز گازنىڭ پاكىزلاپ بىر تەرەپ قىلىنىش مىقدارى يىلىغا 2 مىليون 867 مىڭ 500 ئۇلچەملىك كۇب مېترغا، بىر تەرەپ قىلىنىش نىسبىتى %67 كە يەتتى؛ پەيدا بولغان كېرەكسىز قاتتىق جىسىم يىلىغا 4 مىليون 952 مىڭ 400 تونىنا، ئۇنۇمۇرسال پايدىلىنىلغىنى يىلىغا 1 مىليون 720 مىڭ تونىنا بولدى. مۇشۇ بىر يىلدا ئاتموسفېرانى بۇلغىغۇچىلارنىڭ چىقىرىلىش مىقدارىغا كەلسەك، سانائەتتىكى ئىس - تۈتەك %9.6 ئازايغاندىن باشقا، سانائەتتىكى گۇڭگۇرت (N) ئوكسىدى ۋە چاڭ - توزان خېلى زور دەرىجىدە كۆپەيدى. بۇنىڭ ئىچىدە گۇڭگۇرت (N) ئوكسىدى %34.8، چاڭ - توزان %45.8 ئاشتى. ئاپتونوم رايونىمىزدا سانائەت ئىشلەپچىقىرىش ئومۇمىي قىممىتى داۋاملىق ئاشقان ئەھۋال ئاستىدا، ئاپتونوم رايونىمىز بويىچە مۇھەت ئەھۋالى ئاساسىي جەھەتتىن مۇقىم بولدى.

گاۋ جېيەنپى

يېڭىدىن سېلىنغان تۇرلەرنىڭ مۇھىتنى نازارەت قىلىش - باشقۇرۇش ئەھۋالى

1994 - يىلى ئاپتونوم رايونلۇق مۇھىت ئاسراش ئىدارىسى قۇرۇلۇش تۇرلىرىنىڭ مۇھىتقا كۆرسىتىدىغان تەسىرىگە باھا بېرىش تۇرىدىن جەمئىي 28 نى تەكشۈرۈپ تەستىقلىدى، بۇنىڭ ئىچىدە مۇھىتقا كۆرسىتىدىغان تەسىر ھەققىدىكى 19 دوكلات، مۇھىتقا كۆرسىتىدىغان تەسىر ھەققىدىكى توققۇز مەلۇمات جەدۋىلى تەكشۈرۈپ تەستىقلاندى. قۇرۇلۇش تۇرلىرىگە جەمئىي 1 مىليارد 890 مىليون 600 مىڭ يۈەن مەبلەغ سېلىنىدى، مۇھىت ئاسراشقا 36 مىليون 900 مىڭ يۈەن مەبلەغ ئورۇنلاشتۇرۇلدى. مۇھىت ئاسراش مەبلىغى ئومۇمىي مەبلەغنىڭ 2 پىرسەنتىنى ئىگىلىدى. بۇنىڭ ئىچىدە مۇھىتقا كۆرسىتىدىغان تەسىر ھەققىدىكى دوكلات يوللانغان 19 تۇرگە سېلىنغان مەبلەغ 1 مىليارد 668 مىليون يۈەن بولۇپ، بۇلغىنىشنىڭ ئالدىنى ئېلىش ۋە ئۇنى ئوڭشاش تەدبىرلىرى ئەملىيلەشتۇرۇلدى، مۇھىت ئاسراشقا 31 مىليون 100 مىڭ يۈەن مەبلەغ ئورۇنلاشتۇرۇلدى، مۇھىت ئاسراش مەبلىغى ئومۇمىي مەبلەغنىڭ 1.9 پىرسەنتىنى ئىگىلىدى؛ مۇھىت باھالاش ھەققىدىكى دوكلات جەدۋەللىرى يوللانغان توققۇز قۇرۇلۇشقا جەمئىي 222 مىليون 600 مىڭ يۈەن مەبلەغ سېلىنىدى، بۇنىڭ مۇھىت بۇلغىنىشنىڭ ئالدىنى ئېلىش ۋە ئۇنى تەڭشەش تەدبىرلىرى ئەملىيلەشتۇرۇلدى. مۇھىت ئاسراشقا 5 مىليون 860 مىڭ يۈەن مەبلەغ ئورۇنلاشتۇرۇلدى، مۇھىت ئاسراش مەبلىغى ئومۇمىي مەبلەغنىڭ 2.6 پىرسەنتىنى ئىگىلىدى. 1994 - يىلى ئاپتونوم رايونلۇق پىلان

كومىتېتى، ئىقتىساد كومىتېتى قاتارلىق تارماقلار تەستىقلىغان قۇرۇلۇش تۈرلىرىنىڭ ھەممىسىدە مۇھىت ئاسراش جەھەتتىن تەكشۈرۈپ تەستىقلاش رەسمىيىتى بېجىرىلىدى، مۇھىت باھالاش ھەققىدىكى دوكلات (جەدۋەل) نىڭ ئىجرا قىلىنىش نىسبىتى 100% كە يەتتى. بۇنىڭدىن باشقا، ئاپتونوم رايونلۇق مۇھىت ئاسراش ئىدارىسى «ئۇچ ئىشنى تەڭ ئىشلەش» تۈزۈمىنى ئىجرا قىلىش داۋامىدا، قۇرۇلۇش تۈرلىرىنىڭ دەسلەپكى لايىھىسى تەكشۈرۈلىدىغان ۋە مۇمكىنچىلىك تەتقىقاتى تەكشۈرۈلىدىغان 30 تۈرگە قاتناشتى؛ قۇرۇلۇشى پۈتۈپ تەكشۈرۈپ ئۆتكۈزۈۋېلىنغان قۇرۇلۇش 11، بۇنىڭدىن بۇلغىنىشنىڭ ئالدىنى ئېلىش ۋە ئۇنى ئوڭشاش مۇئەسسەسلىرى بىلەن ئاساسىي گەۋدە قۇرۇلۇشى تەكشۈرۈپ ئۆتكۈزۈۋېلىنىپ تەڭ ئىشلەپچىقىرىشقا كىرىشتۈرۈلگىنى ھەمدە كېرەكسىز نەرسىلەرنى چىقىرىۋېتىش ئۈلچىمىگە ئاساسىي جەھەتتىن يەتكىنى مەككىز، مۇددەت بەلگىلەپ تۈزىتىلگىنى ئۇچ.

گاۋ جيەنپى

سانائەتتىكى بۇلغىنىشنىڭ ئالدىنى ئېلىش ۋە ئۇنى ئوڭشاش ئەھۋالى

1994 - يىلى ئاپتونوم رايونلۇق مۇھىت ئاسراش ئىدارىسى 4 مىليون 464 مىڭ يۈەن مۇھىت ئاسراش ياردەم پۇلى ئورۇنلاشتۇردى، ئوڭشاش تۈرىدىن 25 نى چوڭقۇردى، 3 مىليون 464 مىڭ يۈەن مەبلەغ ئەقلەشتى، بۇنىڭ ئىچىدە ئاجرىتىپ بېرىلگىنى 264 مىڭ يۈەن، قەرز بېرىلگىنى 3 مىليون 200 مىڭ يۈەن. 22 ئوڭشاش تۈرى ئورۇندالدى، بۇنىڭ ئىچىدە ئاتموسفېرادىكى بۇلغىنىشنى ئوڭشاش تۈرى 17، كېرەكسىز سۇنىڭ بۇلغىنىشنى ئوڭشاش تۈرى ئۇچ، باشقا بۇلغىنىشنى ئوڭشاش تۈرى ئىككى. ئاپتونوم رايون، سانجى خۇيزۇ ئاپتونوم ئوبلاستى، مىچۈەن ناھىيىسىدىن ئىبارەت ئۇچ دەرىجىلىك مۇھىت ئاسراش تارمىقى 1 مىليون 250 مىڭ يۈەن، ئاپتونوم رايونلۇق ئىقتىساد كومىتېتى 500 مىڭ يۈەن مۇھىت ئاسراش ياردەم پۇلى ئورۇنلاشتۇرۇپ، شۇنجاڭ «تەڭرىتاغ» خىمىيە سانائىتى زاۋۇتىدىن چىقىدىغان ئىشقارى سۇلفىد ئىسسىتلىق سىغىمى قالدۇق گازىنىڭ ۋە ئايلانما مەشتىن چىقىدىغان ئىس ۋە گازنىڭ بۇلغىشىنى نۇقتىلىق ئوڭشىدى. ئورۇمچى شەھىرىدىكى مۇھىت ئاسراش تارماقلىرىغا ماسلىشىپ، 11 سېمونت ساھەسىنىڭ ئاتموسفېرانى بۇلغىشىنى ئوڭشىدى، 38 تۈر ۋە ئوڭشاش بويىچە مەسئۇلىيەتنامە ئىمزالىدى، يىل ئاخىرىغىچە مەككىز كارخانا ئوڭشاش ۋەزىپىسىنى ئادا قىلىپ، دۆلەتنىڭ كېرەكسىز گازنى چىقىرىش ئۈلچىمىگە يەتتى. بۇلاردىن باشقا، يەنە «ئاپتونوم رايوننىڭ سانائەت كارخانىلىرىنىڭ بۇلغىشىنىڭ ئالدىنى ئېلىش ۋە ئۇنى ئوڭشاشقا ياھا بېرىش تۈزۈمىنى باشقۇرۇش چارىسى (سىناق نۇسخا)» نى تۈزدى، «سانائەت كارخانىلىرىنىڭ بۇلغىشىنىڭ ئالدىنى ئېلىش ۋە ئۇنى ئوڭشاشقا ياھا بېرىش ھەققىدىكى ئاخبارات» نى ئېلان قىلدى. 4 - ئايدا ئاپتونوم رايونلۇق مۇھىت ئاسراش ئىدارىسى ئاپتونوم رايونلۇق ئىقتىساد كومىتېتى بىلەن بىرلىكتە ئاپتونوم رايون بويىچە سانائەتنىڭ بۇلغىشىنىڭ ئالدىنى ئېلىش ۋە ئۇنى ئوڭشاش يىغىنىنى ئۆتكۈزۈپ، مۇھىت بۇلغىنىشنىڭ ئالدىنى ئېلىش ۋە ئۇنى ئوڭشاشنا ئىلغار كارخانا بولغان ئۇرۇمچى نېفىت خىمىيە سانائىتى باش زاۋۇتىنى، شىنجاڭ مايتاغ نېفىت ئايرىش زاۋۇتىنى، شىنجاڭ «1 - ئاۋغۇست» پولات - تۆمۈر باش زاۋۇتىنى، شۇنجاڭ شەخەنزە «1 - ئاۋغۇست» يۇڭ توقۇمىچىلىق فابرىكىسىنى تەقدىرلىدى.

گاۋ جيەنپى

مۇھىتنى نازارەت قىلىش - باشقۇرۇش ۋە يۇندىنى چىقىرىش ھەققى ئېلىش ئەھۋالى

1994 - يىلى ئاپتونوم رايونغا بېۋاستە قاراشلىق مۇھىتنى نازارەت قىلىش - باشقۇرۇش قوشۇنى قۇرۇلۇپ، سانجى خۇيزۇ ئاپتونوم ئوبلاستىنىڭ مۇھىتنى نازارەت قىلىش - باشقۇرۇش تۈزۈمى جەھەتتىكى سىناق تەجرىبىسى كېڭەيتىلدى. مىچۈەن ناھىيىسى، فۇكاڭ شەھىرى، قەشقەر شەھىرى، كۇيۋاڭ شەھىرى ۋە غۇلجا شەھىرى ئاپتونوم رايونىمىز بويىچە شەھەر ۋە ناھىيە دەرىجىلىك نازارەت قىلىش - باشقۇرۇش پونكىتلىرىنىڭ مۇھىتقا نازارەت قىلىش تۈزۈمى بويىچە سىناق نۇقتىسى قىلىنىپ، تۆت شەھەر، بىر ناھىيىدە مۇھىتنى نازارەت قىلىش - باشقۇرۇش پونكىتى قۇرۇلدى، 20 نازارەت قىلىش - باشقۇرۇش خادىمى سەپلەندى، سىناق نۇقتىلىرىدىن ئېلىنغان يۇندىنى چىقىرىش ھەققى ئوتتۇرا ھېساب بىلەن 8.%20 ئاشتى، ھەق ئېلىش دائىرىسى 10% تىن 15% كىچە كېڭەيدى، نازارەتچىلىرىنىڭ ئىش ئورنىغا كىنىشكا بىلەن چىقىش نىسبىتى 92% كە يەتتى. ئاپتونوم رايونىمىز بويىچە 2 - قارار نازارەتچىلەر كەسپىي كۇرسى ئېچىلىپ، 98 نازارەتچى تەربىيىلەندى، مۇشۇنىڭغا قەدەر ئاپتونوم رايونىمىز بويىچە مۇھىت نازارەتچىسى 300 دىن ئارتۇق ئادەم (قېتىم) تەربىيىلەندى، 278 ئادەم نازارەتچىلىك گۇۋاھنامىسى ئالدى. ھازىر نازارەتچىلىك خىزمىتى 39 ناھىيە (شەھەر) دە ئومۇملاشتى. مۇشۇ بىر يىلدا ئېلىنغان يۇندا چىقىرىش ھەققى 33 مىليون 500 مىڭ يۈەنگە يېتىپ، 1993 - يىلدىكىدىن 14% ئاشتى.

گاۋ جيەنپى

مۇھەت ئاسراش قانۇن بويىچە باشقۇرۇلىدى

1994 - يىلى ئاپتونوم رايون مۇھەت ئاسراش قانۇنىنىڭ ئىجراسى داۋاملىق تەكشۈرۈلۈپ، مۇھەت قانۇنى تۈزۈش خىزمىتى تېزلىتىلدى. 7 - 8 - ئايلاردا ئاپتونوم رايونلۇق مۇئاۋىن رەئىسى مىجىت ناسىر قەشقەر ۋىلايىتىگە، ئاپتونوم رايونلۇق خەلق قۇرۇلتىيى دائىمىي كومىتېتىنىڭ مۇئاۋىن مۇدىرى قىدىرباي ئالتاي ۋىلايىتىگە ئۆمەك باشلاپ بېرىپ ئوقتىلىق تەكشۈردى، قەشقەر ۋىلايىتىدىكى ئاپتونوم رايون 6 مىليون يۇەن مەبلەغ سالغان قەشقەر يۇندا چىقىرىپ، مۇھىرىش قۇرۇلۇشىنى تەكشۈرۈپ، قۇرۇلۇشنىڭ تەشكىلىي رەھبەرلىك ئاپپاراتىنى تېز ساغلاملاشتۇرۇپ، باشقا ئىشقا ئىشلىتىۋېلىنغان مەبلەغنى سۈرۈشتۈرۈپ قايتۇرۇۋېلىپ، ئوڭشاش سۈرئىتىنى تېزلىتىپ، ئوڭشاش ۋەزىپىسىنى ئىككى يىلدا ئورۇنلاپ بولۇشنى تەلەپ قىلدى، ئالتاي ۋىلايىتىدىكى 13 كارخانا، كەسىپي ئورۇندا ئوڭشاش مۇئەسسەسلىرى يوق ياكى ئاددىي بولۇپ، چىقىرىلغان كېرەكسىز سۇ قىران دەريا‌سى بىلەن ئېرىتىش دەريا‌سىنى ئېغىر دەرىجىدە بۇلغىغانلىق مەسىلىسىنى تەكشۈردى ھەمدە ھەرخىل ئەھۋالغا قاراپ، مۇھەت ئاسراش ئاپپاراتىنى ساغلاملاشتۇرۇش، مۇھىتقا نازارەتچىلىك قىلىش قوشۇنىنى كۇچەيتىش، قانۇنىنىڭ ئىجراسىنى چىڭىتىش، بۇلغىنىشنى ئوڭشاشنى تېزلىتىش توغرىسىدىكى پىكرىنى ئوتتۇرىغا قويدى.

1994 - يىلى ئاپتونوم رايونلۇق مۇھەت ئاسراش ئىدارىسى ئاپتونوم رايونىمىزنىڭ ئەمەلىيىتىگە بىرلەشتۈرۈپ «شىنجاڭ ئۇيغۇر ئاپتونوم رايونىنىڭ بۇلغىنىشنى ئوڭشاش قۇرۇلۇشىدا مۇھىتنى باشقۇرۇش چارىسى» (لايىھە)، «ئاپتونوم رايونىنىڭ ئېكولوگىيىلىك مۇھەت تولۇقلىما ھەققىنى باشقۇرۇش ۋاقتىلىق چارىسى» (لايىھە) ۋە «شىنجاڭ ئۇيغۇر ئاپتونوم رايونىنىڭ نېفىتلىكنى تەكشۈرۈش - ئېچىشتا مۇھىتنى باشقۇرۇش چارىسى» (لايىھە) نى تۈزدى، يەنە ئالاقىدار تارماقلار تەييارلىغان سەككىز قانۇن، نىزام لايىھىسىنى تۈزىتىشكە قاتناشتى.

گاۋ جيەنيى

مۇھەت ئاسراش كەسپى

1994 - يىلى ئاپتونوم رايونلۇق مۇھەت ئاسراش تارمىقى مۇھەت ئاسراش مەھسۇلاتلىرىنىڭ سۈپىتىنى باشقۇرۇشنى كۇچەيتىش، مۇھەت ئاسراش مەھسۇلاتلىرىنى ئېتىراپ قىلىش، مۇھەت ئاسراشتا ئەمەلىي قوللىنىلىدىغان ئەلا ياخشى تېخنىكىنى كېڭەيتىشنى مەركەز قىلىپ، «شىنجاڭ ئۇيغۇر ئاپتونوم رايونىنىڭ مۇھەت ئاسراش مەھسۇلاتلىرىنى نازارەت قىلىش، باشقۇرۇشنى كۇچەيتىش توغرىسىدىكى ئۇقتۇرۇشى»، «شىنجاڭ ئۇيغۇر ئاپتونوم رايونىنىڭ مۇھەت ئاسراش مەھسۇلاتلىرىنى ئېتىراپ قىلىشنى يولغا قويۇش چارىسى» نى ئېلان قىلدى. قانۇنغا تەكشۈرۈش، تاللاش ئارقىلىق ئاپتونوم رايونىمىزدىكى 22 مۇھەت ئاسراش كەسىپىي ئورنى تۇنجى تۈركۈمدە ئىشلەپچىقارغان 60 تۈرلۈك مۇھەت ئاسراش مەھسۇلاتى رەسمىي ئېتىراپ قىلىنىدى ھەمدە كېڭەيتىش، ئىشلىتىش ئۇچۇن «شىنجاڭ گېزىتى» دە ئېلان قىلىندى. شىنجاڭ «تەڭرىتاغ» پارقازان زاۋۇتى قۇيۇن بىلەن كۆيدۈرۈش بۆلۈمىدىكى سانائەت پار قازىنى، شىنجاڭ «1 - ئاۋغۇست» پولات - تۆمۈر باش زاۋۇتى توغرىسىغا ئۆزگەرتىپ ئاققۇزىدىغان يانتۇ تاختىلىق تىندۇرۇش كۆلىدە كېرەكسىز سۇنى بىر تەرەپ قىلىش تېخنىكىسى، شىنجاڭ «تەڭرىتاغ» خىمىيە سانائىتى بىناكارلىق ماتېرىياللىرى شىركىتى ئىشقارىي سۇلفىد ئىشلەپچىقارغان «MSS» بەلگىلىك بېتونىنى بالدۇر قاتۇرغۇچى سۇسىزلاندۇرغۇچ خۇرۇچ، «MN - F» بەلگىلىك بېتونىنى توڭلاتماس خۇرۇچ، «FON - J» بەلگىلىك يۇقىرى ئۈنۈملۈك بېتونىنىڭ سۇسىزلاندۇرغۇچ خۇرۇچىدىن ئىبارەت بەش خىل يېڭى مۇھەت ئاسراش مەھسۇلاتى دۆلەت مۇھەت ئاسراش ئىدارىسىگە يوللىنىپ، دۆلەتنىمىزدە ئەلا ياخشى ئەمەلىي قوللىنىلىدىغان تېخنىكا ۋە كېڭەيتىش تۇرى دەپ بېكىتىلدى. دۆلەتنىمىزدە ئەلا ياخشى ئەمەلىي قوللىنىلىدىغان 15 تېخنىكا كىرگۈزۈلۈپ، سىناق تەرىقىسىدە ئىشلەپچىقىرىلىپ، قوللىنىپ ۋە ئۇلگە كۆرسىتىلىپ، ئاپتونوم رايونىمىزدا مۇھەت ئاسراش مەھسۇلاتلىرىنى ۋە ئەلا ياخشى ئەمەلىي قوللىنىلىدىغان تېخنىكىنى ئۈنۈملۈك تەرەققىي قىلدۇرۇش ۋە كېڭەيتىش ئۇچۇن شارائىت يارىتىلدى.

گاۋ جيەنيى

قوغدىلىدىغان دۆلەت دەرىجىلىك ئالتۇنتاغ تەبىئىي رايونىنى باشقۇرۇش ئەھۋالى

ئاپتونوم رايون 1994 - يىل 3 - ئاينىڭ ئاخىرلىرىدىن 8 - ئاينىڭ ئوتتۇرىلىرىغىچە قوغدىلىدىغان ئالتۇنتاغ تەبىئىي رايونىنىڭ شەرقىي شىمال قىرغىقى، شىمالىي قىرغىقى، غەربىي قىسمى ۋە چېگرىي ئۆلكىسىنىڭ لاۋاشيا قاتارلىق جايلاردا بەش پونكىت قۇرۇپ، بەش قېتىم ئومۇميۈزلۈك ئېنىقلاپ چىقتى، بۇنىڭ ئىچىدە تاغنى ئوچ قېتىم كەڭ دائىرىدە ئېنىقلىدى. مۇشۇ جەريانىدا جەمئىي 3000 دىن ئارتۇق قانۇنسىز ئالتۇن قازغۇچى قايتۇرۇۋېتىلدى؛ 10 مىڭدىن ئارتۇق قانۇنسىز ئالتۇن قازغۇچى پونكىتتا توسۇپ قېلىندى؛

چولۇق، كىچىك 26 ئاپتوموبىل مۇسادىرە قىلىندى؛ 2073 گرام ئالتۇن يىغىۋېلىندى؛ 110 مىلۇ يۇەندىن كۆپرەك نەق پۇل مۇسادىرە قىلىندى ۋە جەرىمانە قويۇلدى؛ بىر دانە بېرىم ئاپتوماتىك مىلتىق، 3000 پايدىن ئارتۇق ئوق، ئۇچ ساندۇق پارتلاتقۇچ دورا، كاپسۇل، يەرلىك ئۇسۇلدا ياسالغان تۆت تاپانچا، 200 مېتردىن ئارتۇق پىلتە، 2000 يۈرۈشتىن كۆپرەك مەرخىل ئالتۇن قېزىش قورالى يىغىۋېلىندى، بۇنىڭ بىلەن ئالتۇن قېزىش دۆلقۇنىي ئۇنۇملۇك توسۇلدى، قوغدىلىدىغان رايوندىكى ئەتىۋارلىق ھايۋانلارنىي ئوۋلاش، ئۇسۇملۇكلەرنى بۇزۇش چەكلەندى، تەبىئىي ئېكولوگىيە ۋە تەبىئىي مەنزىرە قوغدالدى.

گاۋ جيەنيى

رادىئوئاكتىپلىق بۇلغىنىش مەنبەسىنى تەكشۈرۈش ئەھۋالى

ئاپتونوم رايونلۇق مۇھىت ئاسراش ئىدارىسى 1991 - يىل 1 - ئايدىن باشلاپ 12 - ئايغىچە كۆچ ئويۇشتۇرۇپ، ئالاقە ئارقىلىق تەكشۈرۈشنى ئاساس قىلىش، ئالاقە ئۇچۇتىپ تەكشۈرۈش بىلەن ئەملىي تەكشۈرۈشنى بىرلەشتۈرۈش ئۇسۇلىنى قوللىنىپ، ئاپتونوم رايونىمىزدىكى رادىئو ئاكتىپلىق ئىزوتوپ ئىشلىتىلگەن ئورۇنلارنى ئومۇميۈزلۈك تەكشۈردى. ئاپتونوم رايونىمىز بويىچە رادىئوئاكتىپلىق ئىزوتوپ ئىشلىتىلىدىغان ئورۇن 52، بۇنىڭ ئىچىدە تىببىي داۋالاش ئورنى 14، پەن تەتقىقات، ئوقۇتۇش ئورنى سەككىز، نېفىت - گېئولوگىيە ئورنى 24، سانائەت كارخانىسى ئورنى ئالتە. رادىئوئاكتىپلىق ئىزوتوپنىڭ ئومۇمىي ئىشلىتىلىش مىقدارى100 مىلۇ82. 536 كيۈرى(3.72×10^{15} بېككېرىل)، بۇنىڭ ئىچىدە يېپىق شەكىللىك رادىئوئاكتىپ مەنبەسى 100 مىلۇ 41. 529 كيۈرى بولۇپ، 99. 99% نى ئىگىلەيدۇ؛ ئوچۇق شەكىللىك ئىزوتوپ41. 7 كيۈرى بولۇپ، 0. 01% نى ئىگىلەيدۇ. ئاپتونوم رايونىمىز بويىچە 461 يېپىق شەكىللىك رادىئوئاكتىپ مەنبەسى بار، بۇنىڭ ئىچىدە نېفىت گېئولوگىيە تارماقلىرىدىكى ھەرخىل يېپىق مەنبە 330، بۇ، 72% نى ئىگىلەيدۇ. بۇ قېتىمقى تەكشۈرۈشتە ئېرىشكەن ماتېرىيال بىلەن شىنجاڭ رادىئوئاكتىپلىق بۇلغىنىش مەنبەسىنىڭ ھالىتى توغرىسىدىكى ساندىق مەلۇمات ئامبىرى قۇرۇلدى ھەمدە ساندىق مەلۇمات ئامبىرىدىكى ساندىق مەلۇماتلارنىڭ يۆمشاق دېتسىسى مەملىكەتلىك رادىئوئاكتىپلىق بۇلغىنىش مەنبەسىنىڭ ھالىتى توغرىسىدىكى ساندىق مەلۇمات ئامبىرىنى قۇرۇشقا ئىشلىتىش ئۈچۈن، دۆلەتلىك مۇھىت ئاسراش ئىدارىسىگە مەلۇم قىلىندى. شۇنىڭ بىلەن بىر ۋاقىتتا بۇ رادىئوئاكتىپلىق بۇلغىنىش مەنبەسى ھەققىدىكى تەكشۈرۈش ماتېرىياللىرى ئاپتونوم رايونلۇق رادىئاتسىيىلىك مۇھىت باشقۇرۇش يەرلىك قانۇن، نىزاملىرىنى تۈزۈشنى ئاساس بىلەن تەمىن ئەتتى.

يۈەن شيۈيۈەن

ئۈرۈمچى شەھىرىنىڭ نەنسەن كان رايونىدىكى ئۇچ بۇرجەكلىك ئورمان بەلبېغىنىڭ رادىئوئاكتىپلىق بۇلغىنىشىنى ئوخشاش ئەھۋالى

ئۈرۈمچى شەھىرىنىڭ نەنسەن كان رايونىدىكى بۇرۇنقى يۇئېرگۇ كېنى داشقاللىرىنىڭ رادىئوئاكتىپلىق بۇلغىشى 60 - يىللاردىن قېپقالغان مەسىلە ئىدى. 1981 - يىلى ئاپتونوم رايونلۇق خەلق ھۆكۈمىتى 2 مىليون يۈەن پۇل ئاجرىتىپ رادىئوئاكتىپلىق داشقاللارنى يۇئېرگۇ ئېغىزىغا سەككىز كىلومېتر كېلىدىغان «505» كان رايونىغا توشۇپ دۆۋىلەپ كۆمۈپ بىر تەرەپ قىلغان، دۆۋىلىگەن مەيدانىنىڭ رادىئاتسىيە سەۋىيىسى دۆلەت چەكلىگەن تۆۋەن ئۇلچەمگە يەتكەنىدى. لېكىن، 1992 - يىلغا كەلگەندە نەنسەن كان رايونىنىڭ مۇھىتىنى كۆزىتىش پونكىتى بۇرۇنقى يۇئېرگۇ رادىئوئاكتىپلىق بۇلغاش نۇقتىسىنىڭ ئەتراپىدىكى جايلارنى نازارەت قىلىش خاراكتېرىدە كۆزەتكەن، ئاپتونوم رايونلۇق مۇھىت ئاسراش ئىدارىسى ئىش ئورنىدا كۆزەتكەن چاغدا ئۇچ بۇرجەكلىك ئورمان بەلبېغى (تەخمىنەن 5000 كۋادرات مېتر) غا سىرتتىن چوشكەن نۇر مىقدارى ئۇلچەمدىن كۆپ ئېشىپ كەتكەنلىكىنى بايقىغان. 1994 - يىلى نەنسەن رايونى بىلەن ئۈرۈمچى شەھەرلىك خەلق ھۆكۈمىتىنىڭ ئۆتۈنۈشى بويىچە، ئاپتونوم رايونلۇق مۇھىت ئاسراش ئىدارىسى كۆپ تەرەپتىن كېلىشتۇرۇپ 250 مىلۇ يۈەن تىزگىنلەش خىراجىتى يىغىپ، ئۇچ بۇرجەكلىك ئورمان بەلبېغىدىكى رادىئو ئاكتىپلىق داشقاللارنىڭ ھەممىسىنى «505» كان رايونىدىكى رادىئوئاكتىپلىق داشقاللارنى توپلاش نۇقتىسىغا يىغىپ كۆمۈپ ناشلىدى. سىستېمىلىق رادىئوئاكتىپلىق كۆزىتىشتىن قارىغاندا، بۇرۇنقى ئۇچ بۇرجەكلىك ئورمان بەلبېغىدىكى رادىئوئاكتىپلىق بۇلغاشنىڭ رادىئاتسىيە سەۋىيىسى دۆلەت چەكلىگەن ئۇلچەمدىن تۆۋەن بولغان، مۇھىت ئاسراش رادىئاتسىيىسى ئۇزۇنىڭ تۆۋەن سەۋىيىسىگە ئاساسىي جەھەتتىن يېقىنلاشقان، شۇنىڭ بىلەن ئۇچ بۇرجەكلىك ئورمان بەلبېغىدىكى رادىئوئاكتىپلىق بۇلغاش ئۇزۇل - كېسىل تىزگىنلەندى.

جالۇ يۈچۈن

كارتوگرافىيە

كارتوگرافىيە ئىدارىسى خىزمىتىنىڭ ئومۇمىي ئەھۋالى

1994 - يىلى ئاپتونوم رايونلۇق كارتوگرافىيە ئىدارىسى «ئاپتونوم رايونلۇق كارتوگرافىيىلىك باشقۇرۇش نىزامى»، «خەرىتە تۈزۈش، نەشر قىلىشنى باشقۇرۇش چارىسى»، «كارتوگرافىيە بازارلىرىنى باشقۇرۇشنى يولغا قويۇش چارىسى»، «كارتوگرافىيىلىك ۋەزىپىلەرنى تىزىملاش چارىسى»، «كارتوگرافىيىلىك سالاھىيىتىنى تەكشۈرۈش چارىسى»، «كارتوگرافىيىلىك مەھسۇلاتلاردىن ھەق ئېلىشنى باشقۇرۇش چارىسى» دىن ئىبارەت «كارتوگرافىيە قانۇنى» غا يانداش قانۇن، نىزاملارنى يېزىپ چىقتى. بۇ بىر يىلدا 163 كارتوگرافىيە ئورنىنىڭ ئۆلچەش - سىزىش سالاھىيىتى تەكشۈرۈپ تەستىقلاندى، 24 كارتوگرافىيە ئورنىنىڭ سالاھىيىتىنى تەكشۈرۈش ۋاقتىنچە توختىتىلدى. ئاپتونوم رايونىمىز بويىچە 31 كەسپىي ئورۇننىڭ ئۆلچەش - سىزىش سالاھىيىتى سۈپىتى ئەھۋالىن ئارىلاپ تەكشۈرۈلۈپ، شەرتكە ئۇيغۇن كەلمەيدىغان ئۇچ ئورۇننىڭ ئۆلچەش - سىزىش ئىجازەتنامىسى قايتۇرۇۋېلىندى، ئىنجانىڭ كارتوگرافىيە گۇرۇھىنىڭ ئۆلچەش - سىزىش پائالىيىتى توختىتىلىپ، ئۆلچەش - سىزىش ئىجازەتنامىسى قايتۇرۇۋېلىندى. 6 - ئايدا كارتوگرافىيە ئىدارىسى ئاپتونوم رايونلۇق ئۆلچەم بىرلىكلىرى ئىدارىسى بىلەن بىرلىكتە ئۆلچەم بىرلىكلىرى بويىچە قانۇننىڭ ئىجرا‌سىنى تەكشۈرۈش گۇرۇپپىسى ئۇيۇشتۇردى، بۇ گۇرۇپپا كارتوگرافىيە سايمانلىرىنى ئىشلىتىدىغان 29 ئورۇندا ئۆلچەم بىرلىكلىرى بويىچە قانۇننىڭ ئىجرا‌سىنى تەكشۈردى، ھەرخىل كارتوگرافىيە سايمىنىدىن 650 نى تەكشۈردى، 6 - ئاي بىلەن 9 - ئايدا ئۆلچەش بەلگىلىرىنى بۇزۇش ۋە يۆتكەۋېتىش ھادىسىسىدىن ئىككىنى تەكشۈرۈپ بىر تەرەپ قىلدى ھەمدە بۇزۇش، يۆتكەش ھەققىنى قايتۇرۇۋالدى. مۇشۇ بىر يىلدا 200 نۇسخىدىن ئارتۇق ھەرخىل دۆلەت چېگرا سىزىقى خەرىتىسى تەكشۈرۈلدى. ئۇرۇمچى كېڭىشىش يىغىنى مەزگىلىدە 800 دىن ئارتۇق يايمىنىڭ ھەرخىل تەشۋىقات ئېلانلىرىدىكى خەرىتىلەر تەكشۈرۈلۈپ، 19 ئېغىر خاتالىق بايقالدى ھەم تۈزىتىلدى. 1994 - يىلى ئىدارە بويىچە كۆلىمى 5800 كۋادرات مېتر كېلىدىغان ئاساسىي قۇرۇلۇش پۈتكۈزۈلدى. ئايروپىلان ئارقىلىق ئۆلچەش بىناسىنىڭ قۇرۇلۇشى باشلاندى. مۇشۇ بىر يىلدا ئورۇندالغان ئۆلچەش - سىزىش خىزمەت مىقدارى 110 مىلۇ ئىش كۈنىگە، كىرىمنى ئاشۇرۇش، چىقىمنى تېجەش تۈرلىرىنىڭ ئورۇندىلىش مىقدارى 70 مىلۇ 375 ئىش كۈنىگە يەتتى. كارتوگرافىيىلىك مەھسۇلات قىممىتى9 مىليون 170 مىلۇ يۈەنگە يېتىپ، 1993- يىلدىكىدىن 42.2% ئاشتى. باسمىدا ئورۇندالغىنى 2768 لىك رەڭلىك قەغەز؛ «شىنجاڭ ئۇيغۇر ئاپتونوم رايونىنىڭ خەرىتىلەر توپلىمى» (32 فورمات) 500 نۇسخا بېسىلدى. كارتوگرافىيە ماتېرىياللىرى ئارخىپخانىسى جەمئىيەتنىڭ ھەرقايسى ساھەلىرىنى 5533 تاختا تۈرلۈك ماسشتابلىق يەر شەكلى خەرىتىسى، 2631 تاختا تۈرلۈك ئاسما خەرىتە، 630 تىزگىنلەش نۇقتىسى نەتىجىسى بولغان ئۈچ بۇلۇڭلۇق نۇقتا، 368 نېۋېلىرلىق نۇقتا بىلەن تەمىنلىدى. «كارتوگرافىيە قانۇنى» دىكى تەلەپكە ئاساسەن، ئادەم تەشكىللىنىپ، ئۇرۇمچى، شىخەنزە، قاراماي، تاربا‌غاتاي قاتارلىق جايلاردىكى كارتوگرافىيىلىك ماتېرىياللارنى باشقۇرۇش تارماقلىرىدا كارتوگرافىيە ماتېرىياللىرىنىڭ مەخپىيەتلىكىنى باشقۇرۇش تەكشۈرۈلدى.

شيا يىلۇ

شەھەرلەردىكى ئۆلچەش خىزمىتى ئەھۋالى

1994 - يىلىنىڭ ئاخىرىغىچە شىنجاڭ 1 -، 2 - كارتوگرافىيە چوڭ ئەترىتى ئۈستىگە ئالغان ئۇرۇمچى، كورلا، چۆچەك، غۇلجا، فۇكاڭ، سانجى شەھەرلىرى ۋە گۈچۈڭ قاتارلىق ناھىيە، شەھەرلەر بازىرىنىڭ چوڭ ماسشتابلىق ئۆلچەش خىزمىتى ئاساسىي جەھەتتىن پۈتتى. ئۇرۇمچى شەھىرى 5. 228 كۋادرات كىلومېتىرلىق دائىرە 1:1000 ماسشتاب بويىچە چوشۇرۇلگەن يەر شەكلى خەرىتىسىدىن 914 نى، 5. 49 كۋادرات كىلومېتىرلىق دائىرە 1:500 ماسشتاب بويىچە چوشۇرۇلگەن يەر شەكلى خەرىتىسىدىن 792 نى پۈتتۈردى. كورلا شەھىرى ئايروپىلان ئارقىلىق سۈرتىدىن ئۆلچىنىدىغان 1:1000 ماسشتابلىق يەر شەكلى خەرىتىسىنى، شەھەر رايونىنىڭ 49 كۋادرات كىلومېتىرلىق دائىرىسى چوشۇرۇلگەن يەر شەكلى خەرىتىسىدىن 196 نى پۈتتۈردى، 1994 - يىل 4 - ئايدىن 9 - ئايغىچە شەھەر رايونى بىلەن شەھەر ئەتراپى رايونىنىڭ 117 كۋادرات كىلومېتىرلىق دائىرىسى چوشۇرۇلگەن خەرىتىسىدىن 468 نى، كورلا غەربىي پويىز ئىستانسىسىنىڭ 5. 78 كۋادرات كىلومېتىرلىق دائىرىسى چوشۇرۇلگەن خەرىتىسىدىن 314 نى، تاشەننىڭ 52. 75 كۋادرات كىلومېتىرلىق دائىرىسى چوشۇرۇلگەن خەرىتىسىدىن 211 نى پۈتتۈردى. چۆچەك شەھىرى توققۇز كۋادرات كىلومېتىرلىق دائىرە 1:1000 ماسشتاب بويىچە چوشۇرۇلگەن يەر شەكلى خەرىتىسىدىن 36 نى، ئالتە كۋادرات كىلومېتىرلىق دائىرە 1:2000 ماسشتاب بويىچە چوشۇرۇلگەن يەر شەكلى

خەرىتىسىدىن 24 نى پۈتتۈردى. 1992 - يىلى شەھەر رايونىنىڭ 9.5 كۋادرات كىلومېتر كېلىدىغان دائىرىسى سىرتىدىن ئۆلچىنىدىغان ئۇسۇل بىلەن 1:1000 ماسشتاب بويىچە چۈشۈرۈلگەن يەر شەكلى خەرىتىسىدىن 38 نى، 1994 - يىلى 36 كۋادرات كىلومېترلىق دائىرە 1:1000 ماسشتاب بويىچە چۈشۈرۈلگەن يەر شەكلى خەرىتىسىدىن 144 نى پۈتتۈردى. سانجى شەھىرى 1989 - يىلى شەھەر رايونىنىڭ 28 كۋادرات كىلومېتر كېلىدىغان دائىرىسى 1:1000 ماسشتاب بويىچە چۈشۈرۈلگەن يەر شەكلى خەرىتىسىدىن 112 نى پۈتتۈردى. غۇلجا شەھىرى 1988 - يىلى 24 كۋادرات كىلومېترلىق دائىرە 1:1000 ماسشتاب بويىچە چۈشۈرۈلگەن يەر شەكلى خەرىتىسىدىن 144 نى پۈتتۈردى. فۇكالك شەھىرى 1994 - يىلى 157.3 كۋادرات كىلومېتر كېلىدىغان 4 - دەرىجىلىك نېۋېلىرلىق ئۆلچەشنى، 5″ پولىگونوۋ نۇقتىسىدىن 174 نى، 39.75 كۋادرات كىلومېترلىق دائىرە 1:1000 ماسشتاب بويىچە چۈشۈرۈلگەن يەر شەكلى خەرىتىسىدىن 159 نى پۈتتۈردى. گۇچۇڭ ناھىيىسى 1994 - يىلى 4 - دەرىجىلىك پولىگونوۋ تورىنى، نۇقتا تاللاپ بەلگە كۆمۈش نۇقتىسىدىن 20 نى، گورىزونتال بۇلۇڭ، ۋېرتىكال بۇلۇڭ ئارقىلىق كۆزىتىش نۇقتىسىدىن 24 نى، 39.2 كىلومېتر كېلىدىغان 25 يادىن ئۆلچەشنى، سۇرەتكە ئېلىش نۇقتىسىدىن بىرنى، 104 كىلومېتر كېلىدىغان 4 - دەرىجىلىك نېۋېلىرلىق ئۆلچەشنى، 5″، 8″ پولىگونوۋ تورىنى، نۇقتا تاللاپ بەلگە كۆمۈش نۇقتىسىدىن 101 نى، گورىزونتال بۇلۇڭ، ۋېرتىكال بۇلۇڭ ئارقىلىق كۆزىتىش نۇقتىسىدىن 111 نى، 42 كىلومېتر كېلىدىغان 131 يادىن ئۆلچەشنى، 20.5 كۋادرات كىلومېترلىق دائىرە 1:1000 ماسشتاب بويىچە چۈشۈرۈلگەن يەر شەكلى خەرىتىسىدىن 82 نى پۈتتۈردى.

شيا يىلك

مەملىكەت بويىچە «ئا» دەرىجىلىك يول باشلىغۇچى پىلانېتىلارنىڭ يەر شارىدىكى ئورنى سىستېمىسى «GPS» تورىنىڭ گېئودېزىيە توزى بىلەن بىرلىشىپ ئۆلچەش ئەھۋالى

1994 - يىل 7 - ئايدىن 10 - ئايغىچە شىنجاڭ كارتوگرافىيە ئىدارىسى بىلەن يىراقتىن سېزىش تېخنىكىسى مەركىزى خوتەن، قەشقەر، چەرچەن، ئۈرۈمچى ۋە گەنسۇ ئۆلكىسىدىكى ئىشىدىن ئىبارەت بەش نۇقتىدا «GPS» بەلگىلىك قوبۇل قىلىش ئاپپاراتىدىن ئۆچنى ئىشلىتىپ كۆزىتىشنى تەك ئېلىپ باردى، كۆزىتىش سانلىق مەلۇماتلىرىنى دۆلەتلىك گېئودېزىيىلىك ئۆلچەش - ھىسابلاش مەركىزىگە تاپشۇرۇپ پەرقىنى ھىسابلاتقۇزدى.

«GPS» لىك ئۆلچەنگەن، تىزگىنلەنگەن سانلىق مەلۇماتلار تۈرلۈك كوردىنات سىستېمىسىدىكى سانلىق مەلۇماتلارنىڭ ئۆزئارا ئالمىشىشىنى ئۈزگەرتىپ ھىسابلاش ئۈچۈن خىزمەت قىلىدۇ. «ئا» دەرىجىلىك «GPS» تورى دۆلەتنىڭ «GPS» تېخنىكا مۇلازىمەت سىستېمىسىنىڭ قۇرۇشنىڭ مۇھىم تەركىبىي قىسمى.

شيا يىلك

فۇكالىدىكى دۆلەتلىك نازۇك سېلىشتۇرما ئۈزۈنلۇق بازىسى سىزىقى مەيدانى

بۇ ئۈزۈنلۇق بازىسى سىزىقى مەيدانى 1994 - يىل 8 - ئاينىڭ 16 - كۈنىدىن 18 - كۈنگىچە دۆلەتلىك كارتوگرافىيە ئىدارىسىنىڭ باھالاپ تەكشۈرۈپ ئۆتكۈزۈڭلىشىدىن ئۆتتى. مەملىكىتىمىزنىڭ ھەرقايسى جايلىرىدىن كەلگەن ئون نەچچە مۇتەخەسسىس بۇ بازىس سىزىقى - مەملىكىتىمىزدىكى نۆۋەتتە تۇز سىزىقى ئەڭ ئۇزۇن، توغرىلىقى 1×10^{-6} دىن ئېشىپ چۈشىدىغان ئۈنىۋېرسال ئۈزۈنلۇقنى تەكشۈرۈپ بېكىتىش بازىسى سىزىقى ھىسابلىنىدۇ، بۇ مەملىكىتىمىزدىكى كارتوگرافىيە خىزمىتىنىڭ ئۇل مۇئەسسەسىسى بولۇپ، دۆلەت ئىچىدىكى ئىلغار سەۋىيىگە يەتتى، رەسمىي ئىشلىتىلمە بولىدۇ، دەپ ھىسابلىدى.

بازىس سىزىقى مەيدانى 1989 - يىل 7 - ئايدا قۇرۇلۇشقا باشلىغان، 1990 - يىل 9 - ئايدىن ئېتىبارەن دۆلەتلىك كارتوگرافىيە ئىدارىسىنىڭ 1 - كارتوگرافىيە چوڭ ئەترىتى بازىس سىزىقىنىڭ ئۈزۈنلۇقىنى ئۆلچىگەن، تۆت يىلدا جەمئىي ئۈچ قېتىم ئۆلچىگەن، ئۈچ قېتىملىق ئۆلچەشنىڭ مۇتلەق توغرىلىقى 3.75 مېتر، 3.67 مېتر، 3.09 مېتر بولغان؛ نىسبىي توغرىلىقى 1:2820000، 1:2880000، 1:3420000 بولغان. ئۈچ قېتىم ئۆلچەنگەن ئۈزۈنلۇق 8341.10560 مېتر، 8186.10560 مېتر، 8264.10560 مېتر بولۇپ، ھىسابلاش تېخنىكىسىنىڭ ئوتتۇرىچە قىممىتى بولغان 8264.10560 مېتر بازىس سىزىقىنىڭ ئۈزۈنلۇق قىممىتى قىلىنغان. بازىس سىزىقىغا جەمئىي 20 باش نۇقتا قۇرۇلدى. ھەرخىل بەلگىلەرنىڭ سانىغا كىرگۈزۈلۈپ تاللىنىشى مۇڭاپىق بولدى، بەلگىلەرنىڭ ئېغىرلىقى تۇپراق قاتلىمى يول قويغان كۆتۈرۈش ئىقتىدارىدىن ئاز بولدى. پولات چۇقلىق بېتون بەلگىلەرنىڭ چىداملىقلىقى ۋە مۇقىملىقى قۇرۇلۇش سۈپىتىنىڭ ئۆلچىمىگە مۇڭاپىق بولدى، چېرىش ۋە ئۈزۈلۈشنىڭ ئالدىنى ئالىدىغان ئاسراش تەدبىرلىرى بىرقەدەر ياخشى بولدى. بەلگىلەر داتلاشماس

1994 - يىل 5 - ئايدا شىنجاڭ كارتوگرافىيە ئىدارىسى بىلەن بىرلىشىپ سېزىش تېخنىكىسى مەركىزىدىكى تېخنىكا خادىملىرى 1 - نومۇرلۇق مۇزلۇقنى «GPS» ئاپپاراتى بىلەن كۆزەتمەكتە.

شى داچىڭ فوتوسى

پولاتتىن ياسالدى، ئوتتۇرىسىنىڭ سىزلىشى، پىششىقلاپ ئىشلىنىشى نەپىس بولدى، تىك سىزىقتىكى نۆقتىلارنىڭ قىيسىقلىقى "1.8 دىن كىچىك بولدى (لايىھىلىنىش تەلىپىدىكى "5 دىن ئاز بولدى).

شىيا يىڭ

يەر تەۋەلىكى خەرىتىسىنى سانلاشتۇرۇش سىنىقى مۇۋەپپەقىيەتلىك بولدى

1994 - يىلى شىنجاڭ 2 - كارتوگرافىيە چوڭ ئەترىتى ئۈرۈمچى ئۆلچەش رايونىدىكى 1:1000 ماسشتابلىق سەككىز نۇسخا يەر تەۋەلىكى خەرىتىسىنى سانلاشتۇرۇش ئىشلەپچىقىرىش سىنىقىنى پۈتتۈردى. مەشغۇلاتتا مىكرو كومپيۇتېر، A_1 شەكىللىك سانلىق تىزگىنلەش ئارقىلىق خەرىتە سىزىش ئەسۋابى ۋە سانلاشتۇرۇش ئەسۋابى ئىشلىتىلدى؛ يۇمشاق ماتېرىيالدا ۋۇخەن كارتوگرافىيىلىك پەن - تېخنىكا داشۇسى قانارلىق ئورۇنلار تەنقىق قىلىپ ياسىغان چوڭ ماسشتابلىق سانلاشتۇرۇش ئارقىلىق خەرىتە ئۆلچەيدىغان يۇمشاق ماتېرىيال ئىشلىتىلدى. سىناق نەتىجىسى ئۆلچەمدىكى تەلەپكە ئۇيغۇن بولدى.

سانلاشتۇرۇش ئىشلەپچىقىرىشى قولغا كەلگەن نەتىجە ۋە خەرىتە ماتېرىياللىرىنى سان شەكلى ئارقىلىق ماگنىتلىق لېنتا ۋە ماگنىتلىق دىسكىدا تولۇق، ئۇنۇملۇك ساقلىيالايدۇ. سانلىق خەرىتە يەردىكى نەرسىلەرگە دائىر سانلىق كۆرسەتكۈچلەرنى يەتكۈزۈشكە، بىۋاسىتە ئىشلىشقا، ساقلاشقا ۋە بېكىتىشكە ئەپلىك، خېرىدارلارغا تۇرلۇك ماتېرىياللارنى تېز، بىۋاسىتە يەتكۈزۈپ بېرەلەيدۇ.

شىيا يىڭ

ئىچكى، تاشقى مەشغۇلاتنى بىر گەۋدىلەشتۈرۈش ئارقىلىق خەرىتە ئۆلچەش ئىشلەپچىقىرىش سىنىقى مۇۋەپپەقىيەتلىك بولدى

1994 - يىلى شىنجاڭ 2 - كارتوگرافىيە چوڭ ئەترىتىنىڭ سانلاشتۇرۇش ئەترىتى ئۈرۈمچى شەھىرىنىڭ ئىككى نۇسخا 1:500 ماسشتابلىق يەر تەۋەلىكى خەرىتىسىدە ئىچكى، تاشقى مەشغۇلاتنى بىر گەۋدىلەشتۈرۈش ئارقىلىق خەرىتە ئۆلچەش سىنىقىنى پۈتتۈردى.

بىر گەۋدىلەشتۈرۈش ئارقىلىق خەرىتە ئۆلچەشنىڭ تاشقى مەشغۇلاتىدا «SET2B» پۈنكىت بويىچە ئەسۋاب ئارقىلىق ئۆلچەش، «PR—1» تېپلىق ئېلېكترونلۇق دەپتەرگە خاتىرىلەش، سانلىق مەلۇماتلارنى ئاپتوماتىك يەتكۈزۈش ئۈسۈلى قوللىنىلدى. ئىچكى مەشغۇلاتتا سانلىق مەلۇماتلار مىكرو كومپيۇتېردا بىر تەرەپ قىلىندى، A_1 شەكىللىك سانلىق تىزگىنلەش ئارقىلىق خەرىتە سىزىش ئەسۋابى بىلەن يەتكۈزۈلۈپ تۇردى. بىر گەۋدىلەشتۈرۈش ئارقىلىق خەرىتە ئۆلچەش سانلىق مەلۇماتلارنىڭ يۇزلىنىشى ئاپتوماتلاشتۇرۇلۇپ، تاشقى مەشغۇلاتتا قول بىلەن خاتىرىلەشنىڭ ئورنىنى ئىگىلىدى؛ ئىچكى مەشغۇلاتتا قول بىلەن سىزىش، لازىر نۇر ئارقىلىق خەت بېسىشنىڭ ئورنىنى ئىگىلىدى، ئىشلەپچىقىرىش ئۈنۈمدارلىقىنى يۇقىرى كۆتۈردى.

لىۋ بىن

«شىنجاڭ ئۇيغۇر ئاپتونوم رايونىنىڭ خەرىتىلەر قوللانمىسى» نەشر قىلىندى

بۇ قوللانمىنى شىنجاڭ كارتوگرافىيە ئىدارىسى تۈزدى، 1994 - يىل 11 - ئايدا چېكدۇ خەرىتە نەشرىياتى نەشر قىلدى. قوللانمىنىڭ مەزمۇنى جۇڭگونىڭ مەمۇرىي رايونلىرى، شىنجاڭنىڭ مەمۇرىي رايونلىرى، شىنجاڭنىڭ يەر تۈزۈلۈشى، شىنجاڭنىڭ قاتناش ئىشلىرى ۋە ئۇرۇمچىنىڭ كوچا، رايونلىرى خەرىتىسىنىڭ ھەرقايسىسىدىن بىر نۇسخا، ناھىيىلەر خەرىتىسىدىن 56 نۇسخا بولۇپ، تەخمىنەن خەنزۇچە خەت ھېسابىدا 80 مىڭ خەت كېلىدىغان ئىزاھاتنى ئۆز ئىچىگە ئالىدۇ. ئازمۇت، كونۇس ۋە كارىلدىن ئىبارەت ئۈچ خىل سۈرەتكە ئېلىش، 14 خىل ماسشتاب ئىشلىتىلدى.

شىيا يىڭ

شىنجاڭ ئۇيغۇر ئاپتونوم رايونىنىڭ 1994 - يىللىق مۇھىت ئەھۋالى توغرىسىدىكى ئاخباراتى

1. مۇھىت سۈپىتى ئەھۋالى

1) ئاتموسفېرا مۇھىتى

ئاپتونوم رايونىمىزنىڭ ئاتموسفېرا مۇھىتىدىكى بۇلغىنىش قۇرۇم - توزان ۋە كۆمۈر ئىسى شەكلىدىكى بىرىكمە بۇلغىنىش بىلەن ئىپادىلىنىدۇ، ئىسسىنىش مەزگىلىدە كۆمۈر ئىسى شەكلىدىكى بۇلغىنىش ئاساس قىلىنىدۇ، ئىسسىنمايدىغان مەزگىلدە قۇرۇم - توزاننىڭ بۇلغىشى ئېغىرراق بولىدۇ. شەھەر ئاتموسفېراسىنى بۇلغايدىغىنى، ئاساسلىقى، قۇرۇم - توزان، ئىس - قۇرۇم، گۈڭگۇرت (N) ئوكسىدى، نىترو ئوكسىدىدىن ئىبارەت. شىمالىي شىنجاڭدىكى شەھەرلەردە ئىس - قۇرۇمنىڭ بۇلغىشى ئېغىررراق، جەنۇبىي شىنجاڭدىكى شەھەرلەردە قۇرۇم - توزاننىڭ بۇلغىشى ئېغىررراق بولىدۇ؛ شەھەرلەردىكى ئاتموسفېرا مۇھىتىنىڭ سۈپىتىدە بۇلغىنىش قىش ۋە ئەتىيازدا ئېغىر، ياز ۋە كۈزدە نىسپىي ھالدا يېنىكرەك بولىدۇ.

ئاپتونوم رايونىمىزدىكى 16 شەھەرنىڭ كۆزىتىشكە قارىغاندا، 1994 - يىلى ئاپتونوم رايونىمىز بويىچە شەھەرلەرنىڭ ئاتموسفېراسىدا لەيلەپ يۈرگەن مىكرو دانچىلارنىڭ كۈنلۈك ئوتتۇرىچە قىممىتى 469 مىكروگرام/ئۈلچەملىك كۇب مېتردىن يېتىپ، 1993 - يىلدىكىدىن 14% ئاشقان؛ گۈڭگۇرت (N) ئوكسىدىنىڭ كۈندىلىك ئوتتۇرىچە قىممىتى 25 مىكروگرام/ئۈلچەملىك كۇب مېتر، نىترو ئوكسىدىنىڭ 32 ئۈلچەملىك مىكروگرام/ئۈلچەملىك كۇب مېتر بولغان.

ئاپتونوم رايونىمىزدىكى 16 شەھەردىن ئۇرۇمچى شەھىرىدە ئاتموسفېرانىڭ بۇلغىنىشى ئەڭ ئېغىر، ئاتموسفېرادىكى دانچىلارنىڭ كۈندىلىك ئوتتۇرىچە قىممىتى 501 مىكروگرام/ئۈلچەملىك كۇب مېتر، گۈڭگۇرت (N) ئوكسىدىنىڭ كۈندىلىك ئوتتۇرىچە قىممىتى 113 مىكروگرام/ئۈلچەملىك كۇب مېتر، نىترو ئوكسىدىنىڭ كۈندىلىك ئوتتۇرىچە قىممىتى 107 مىكروگرام/ئۈلچەملىك كۇب مېتر، بۇ، دۆلەتنىڭ ئاتموسفېرا مۇھىتى سۈپىتى توغرىسىدىكى 2 - دەرىجىلىك ئۈلچەمدىن ئېشىپ كەتكەن، ئۇ، تېپىك كۆمۈر ئىسى شەكلىدە بۇلغانغان شەھەر بولۇپ قالغان.

چاڭ - توزاننىڭ بۇلغىشى ئاپتونوم رايونىمىز بويىچە شەھەر ئاتموسفېرا مۇھىتىدىكى ئالاھىدە مەسىلە بولۇپ، بۇلغىشى ئېغىررراق بولۇۋاتىدۇ، يەنە كېلىپ ئۇلغىيىدىغاندەك تۇرىدۇ.

2) سۇ مۇھىتى

ئاپتونوم رايونىمىزدىكى 18 دەريا - ئۆستەڭدىكى سۇ سۈپىتىنى كۆزىتىشكە قارىغاندا، شەھەرنى كېسىپ ئۆتۈدىغان دەريا قېنىدا روشەن قىرغاق بۇلغىنىش بەلبېغى ئومۇمىيۈزلۈك مەۋجۇت، ئاساسلىق بۇلغايدىغىنى كىسلارود خوراتقۇچى ئورگانىك ماددىلار. بۇلغىنىش ئېغىررراق بولۇۋاتقىنى شىمگو ئۆستىكى، كۆنچى دەرياسى، بۇلارنىڭ سۈيىدە يۇقىرى مانگاناتلارنىڭ كوئېففىتسېنتى، ئاممىياكلىق ئازوت، نىترىتلارنىڭ كۆرسەتكۈچلىرى دۆلەتنىڭ يەر يۈزىدىكى سۇ مۇھىتى توغرىسىدىكى 2 - دەرىجىلىك ئۈلچەمدىن ئېشىپ كەتكەن، باشقا دەريا سۇلىرىدىمۇ ئايرىم كۆرسەتكۈچلەر ئۈلچەمدىن ئېشىپ كەتكەن.

11 شەھەردىكى يەر ئاستى سۇيېنىنىڭ سۈپىتىنى كۆزىتىشكە قارىغاندا، يەر ئاستى سۇيېنىنىڭ ئومۇمىي قاتتىقلىق دەرىجىسى يۇقىرىراق ئىكەن، بۇنىڭ ئىچىدە ئالتاي، كورلا، قەشقەر، ئۇرۇمچى شەھەرلىرىدىكى يەر ئاستى سۇيېنىنىڭ ئومۇمىي قاتتىقلىق دەرىجىسى ئۈلچەمدىن ئېشىپ كەتكەن. ئۇرۇمچى ئېغىزلار خەرىتىسى، سىرتقا ئېچىۋېتىلگەن شەھەرلەر خەرىتىسىدىن ئىبارەت ئۈچ قىسىم 42 نۇسخا خەرىتە ۋە ئىزاھات، سۆرەتلەردىن تەركىپ تاپقان. بۇنىڭدا شىنجاڭدىكى سىرتقا ئېچىۋېتىلگەن 15 ئېغىز، ئېچىۋېتىلىش ئالدىدا تۇرغان ئۈچ ئېغىز ۋە 17 شەھەر نۇقتىلىق تونۇشتۇرۇلغان.

«شىنجاڭدىكى سىرتقا ئېچىۋېتىلگەن ئېغىز، شەھەرلەر خەرىتىسى قوللانمىسى» نەشىر قىلىندى

بۇ قوللانمىنى شىنجاڭ 2 - كارتوگرافىيە چوڭ ئەترىتى تۈزدى، چېگدۇ خەرىتە نەشرىياتى 1994 - يىل 8 - ئايدا نەشر قىلدى. قوللانما كىرىش خەرىتىسى، سىرتقا ئېچىۋېتىلگەن

شيا يىلاڭ

شەھىرىدىكى يەر ئاستى سۇيىدە بۇلغىنىش ئېغىرراق بولغاچقا، ئومۇمىي قانىتىقلىق دەرىجىسىدىن باشقا، نىترىتلار، سولفات كىسلاتا تۆزلىرى قاتارلىقلارنىڭ كۆرسەتكۈچلىرىمۇ دۆلەتنىڭ تۈرمۇشتا ئىستېمال قىلىنىدىغان سۇ ئۆلچىمىدىن ئېشىپ كەتكەن.

يەتتە كۆل ۋە سۇ ئامبىرىدىكى سۇنىڭ سۈپىتىنى كۆزىتىشكە قارىغاندا، كىسلارود خوراتقۇچى ئورگانىك ماددىلارنىڭ بۇلغىشى ئومۇمىيۈزلۈك مەۋجۇت، بۇنىڭ ئىچىدە موگۇ كۆلىنىڭ بۇلغىنىشى ئېغىر، سايئوپا كۆلىنىڭ سۇيىدە خىمىيىلىك كىسلارود خوراتقۇچ مىقدارى ئۆلچەمدىن ئارتۇق. ئاپتونوم رايونىمىز بويىچە كۆل، ئامبارلارنىڭ سۇيىدە ئومۇمىيۈزلۈك شورلىشىش ئەھۋالى كۆرۈلگەن، سۇيىنىڭ ئومۇمىي قانىتىقلىق دەرىجىسىمۇ يۇقىرىراق.

3) شاۋقۇن مۇھىتى

14 شەھەرنىڭ يول قاتنىشىدىكى شاۋقۇننى كۆزىتىشتىن قارىغاندا، 60% شەھەرنىڭ يول قاتنىشىدىكى شاۋقۇن ئۆلچەمدىن ئېشىپ كەتكەن، ئۆلچەمدىن ئېشىپ كەتكەن شەھەرلەردىن قۇمۇل شەھىرى (77 دېسبل) بىلەن قەشقەر شەھىرى (74 دېسبل) دە ئېغىرراق.

12 شەھەردىكى پائالىيەت رايونىنىڭ كېچە - كۈندۈزلۈك شاۋقۇننى كۆزىتىشتىن قارىغاندا، شاۋقۇن كىشىلەرنىڭ ئارامىغا كۈچلۈك دەخلى قىلغان، كۆپ ساندىكى شەھەرلەردىكى ئاھالە ئولتۇراقلاشقان رايون، ئاھالىنىڭ مەدەنىيەت - ماۋارىپ رايونى ۋە بەزى ئارىلاشما رايونلاردا كېچە - كۈندۈزدىكى شاۋقۇن ئۆلچەمدىن ھەرخىل دەرىجىدە ئېشىپ كەتكەن، بۇلاردىن قەشقەر شەھىرى بىلەن سانجى شەھىرىدە ئېغىرراق.

2. سانائەتتىكى ئۇچ كېرەكسىز نەرسىنى چىقىرىۋېتىش ۋە بىر تەرەپ قىلىش ئەھۋالى

ئاپتونوم رايونىمىزدىكى 860 سانائەت كارخانىسىدىن ئېلىنغان ستاتىستىكىغا قارىغاندا، سانائەتتىكى ئۇچ كېرەكسىز نەرسىنى چىقىرىۋېتىش ۋە بىر تەرەپ قىلىش ئەھۋالى مۇنداق:

1) سانائەتتىكى كېرەكسىز گازنى چىقىرىۋېتىش ۋە بىر تەرەپ قىلىش ئەھۋالى

ئاپتونوم رايونىمىز بويىچە چىقىرىۋېتىلگەن سانائەتتىكى كېرەكسىز گازنىڭ ئومۇمىي مىقدارى 158 مىليارد 400 مىليون ئۆلچەملىك كۇب مېتر. بۇنىڭ ئىچىدە يېقىلغۇنىڭ كۆيۈشى داۋامىدا چىقىرىۋېتىلگەن كېرەكسىز گاز مىقدارى 115 مىليارد 700 مىليون ئۆلچەملىك كۇب مېتر، تۈگىتىلگەن ئىس - تۈتەك، چاڭ - توزان 98 مىليارد 140 مىليون ئۆلچەملىك كۇب مېتر، تۈگىتىلىش نىسبىتى 84.82%؛ بولدى؛ ئىشلەپچىقىرىش ھۈنەر - مەنئىتى داۋامىدا چىقىرىۋېتىلگەن كېرەكسىز گاز مىقدارى 42 مىليارد 680 مىليون ئۆلچەملىك كۇب مېتر، تازىلاپ بىر تەرەپ قىلىنغىنى 28 مىليارد 680 مىليون ئۆلچەملىك كۇب مېتر، تازىلاپ بىر تەرەپ قىلىنىش نىسبىتى 67.2%.

سانائەتتىكى چىقىرىۋېتىلگەن گۈڭگۇرت (N) ئوكسىدى مىقدارى 182 مىڭ 400 تونىنا، تۈگىتىلىش مىقدارى 17 مىڭ 200 تونىنا، تۈگىتىلىش نىسبىتى 8.6%؛ سانائەتتىكى چىقىرىۋېتىلگەن ئىس - تۈتەك مىقدارى 148 مىڭ 400 تونىنا، سانائەتتىكى تۈگىتىلگەن ئىس - تۈتەك مىقدارى 250 مىڭ تونىنا؛ سانائەتتىكى چىقىرىۋېتىلگەن توزۇندا مىقدارى 125 مىڭ 100 تونىنا، سانائەتتىكى يىغۋېلىنغان توزۇندا مىقدارى 159 مىڭ 400 تونىنا.

2) سانائەتتىكى كېرەكسىز سۈيى چىقىرىۋېتىش ۋە بىر تەرەپ قىلىش ئەھۋالى

سانائەتتىكى چىقىرىۋېتىلگەن كېرەكسىز سۇنىڭ ئومۇمىي مىقدارى 179 مىليون 430 مىڭ تونىنا، چىقىرىۋېتىلگەن كېرەكسىز سۇنىڭ ئۆلچەمگە يېتىش مىقدارى 57 مىليون 960 مىڭ تونىنا، ئۆلچەمگە يېتىش نىسبىتى 32.3%. سانائەتتىكى كېرەكسىز سۇنىڭ بىر تەرەپ قىلىنىش مىقدارى 113 مىليون 50 مىڭ تونىنا، بىر تەرەپ قىلىنىش نىسبىتى 63%؛ سانائەتتىكى بىر تەرەپ قىلىنغان، چىقىرىۋېتىلگەن كېرەكسىز سۇنىڭ ئۆلچەمگە يەتكەن مىقدارى 31 مىليون 830 مىڭ تونىنا، سانائەتتىكى بىر تەرەپ قىلىنغان، چىقىرىۋېتىلگەن كېرەكسىز سۇنىڭ ئۆلچەمگە يېتىش نىسبىتى 28%.

3) سانائەتتىكى كېرەكسىز قاتتىق جىسىمنى چىقىرىۋېتىش، بىر تەرەپ قىلىش ۋە ئونگدىن ھەر تەرەپلىمە پايدىلىنىش ئەھۋالى

سانائەتتىكى ھاسىل بولغان كېرەكسىز قاتتىق جىسىم مىقدارى 4 مىليون 950 مىڭ تونىنا، ھەر تەرەپلىمە پايدىلىنىش مىقدارى 1 مىليون 720 مىڭ تونىنا، ھەر تەرەپلىمە پايدىلىنىش نىسبىتى 34.7%؛ سانائەتتىكى كېرەكسىز قاتتىق جىسىمنىڭ ساقلىنىش نىسبىتى 860 مىڭ تونىنا، سانائەتتىكى كېرەكسىز قاتتىق جىسىمنىڭ بىر تەرەپ قىلىنىش مىقدارى 940 مىڭ تونىنا، بىر تەرەپ قىلىنىش نىسبىتى 19%؛ سانائەتتىكى كېرەكسىز قاتتىق جىسىمنىڭ چىقىرىۋېتىلىش مىقدارى 1 مىليون 460 مىڭ تونىنا، بۇنىڭ ئىچىدە دەريا، كۆللەرگە چىقىرىۋېتىلگىنى 2.06 تونىنا. سانائەتتىكى كېرەكسىز قاتتىق جىسىمدىن ئىلگىرىكى يىللاردا ساقلىنىپ

قالغىنى جەمئىي 19 مىليون 420 مىڭ تونىنا، ئىگىلىگەن يەر كۆلىمى 9 مىليون 310 مىڭ كۋادرات مېتر.

4) ئۆچ كېرەكسىز نەرسىدىن ھەر تەرەپلىمە پايدىلىنىشنىڭ ئىقتىسادىي ئۈنۈمى

ئۆچ كېرەكسىز نەرسىدىن ھەر تەرەپلىمە پايدىلىنىش مەھسۇلات قىممىتى 193 مىليون 186 مىڭ يۈەن، ئۆچ كېرەكسىز نەرسىدىن ھەر تەرەپلىمە پايدىلىنىش مەھسۇلات پايدىسى 46 مىليون 599 مىڭ يۈەن بولدى.

3. نۇقتىلىق سانائەتلەردىكى بۇلغىنىش مەنبەسى ئەھۋالى

ئاپتونوم رايونىمىزدىكى ئۇلچەملىك بۇلغىنىش ناگروزكا ئومۇمىي مىقدارى %80 تىن يۇقىرى بولغان 128 نۇقتىلىق سانائەتتىكى بۇلغىنىش مەنبەسى (نۇقتىلىق مەنبە) دىن ئېلىنغان ستاتىستىكىغا ئاساسلانغاندا:

نۇقتىلىق مەنبەدە سەرپ قىلىنغان كۆمۈرنىڭ ئومۇمىي مىقدارى 5 مىليون 677 مىڭ 500 تونىنغا يېتىپ، 1993 - يىلىدىكىدىن %18.58 ئاشقان، بۇ، ئاپتونوم رايونىمىزدىكى 860 سانائەت كارخانىسىدا سەرپ قىلىنغان ئومۇمىي كۆمۈر مىقدارىنىڭ 53.78 پىرسەنتىنى ئىگىلىگەن. كۆمۈر سەرپىياتى ئەڭ كۆپ بولغان ئۈرۈمچى شەھىرىدە نۇقتىلىق مەنبەنىڭ 36.89 پىرسەنتىنى ئىگىلىگەن، بۇنىڭدىن قالسا، سانجى ئوبلاستى بولۇپ، 26.66 پىرسەنتىنى ئىگىلىگەن. كۆمۈر سەرپىياتى ئەڭ كۆپ بولغان ساھە ئېلېكتر قۇۋۋىتى، پار، ئىسسىق سۇ بىلەن تەمىنلەش كەسپىنىڭ 1993 - يىلىدىكىدىن %15.15 ئاشقان، سېمونت ساھەسىنىڭ %25.08 ئاشقان.

نۇقتىلىق مەنبەگە كەتكەن سۇ ئومۇمىي مىقدارى 1 مىليارد 450 مىليون تونىنغا يېتىپ، 1993 - يىلىدىكىدىن 270 مىليون تونا ئاشقان. يېڭى سۇنىڭ ئىشلىتىلىش مىقدارى 340 مىليون تونا بولۇپ، 1993 - يىلىدىكىدىن 70 مىليون تونا ئازايغان، تەكرار ئىشلىتىلگەن سۇ مىقدارى 1 مىليارد 70 مىليون تونىنغا يېتىپ، 1993 - يىلىدىكىدىن 310 مىليون تونا كۆپەيىپ، يەنى 9.8 پىرسەنتلىك رەقەم ئاشقان. يېڭى سۇنىڭ ئىشلىتىلىش مىقدارى ئەڭ كۆپ بولغىنى سانجى ئوبلاستى، ئۇنىڭدىن قالسا، ئۈرۈمچى شەھىرى. يېڭى سۇ ئېلېكتر قۇۋۋىتى، پار، ئىسسىق سۇ بىلەن تەمىنلەش ساھەلىرىدە ئەڭ كۆپ ئىشلىتىلگەن، بۇنىڭدىن قالسا، قەغەزچىلىك ۋە قەغەز ياسالمىلار ساھەسىدە يېڭى سۇ كۆپ ئىشلىتىلگەن.

نۇقتىلىق مەنبەدە چىقىرىۋېتىلگەن كېرەكسىز گاز 94 مىليارد 307 مىليون ئۇلچەملىك كۇب مېتر، بۇنىڭ ئىچىدە چىقىرىۋېتىلگەن ئىس - تۈتەك مىقدارى 79 مىڭ 800 تونا، چىقىرىۋېتىلگەن گۇڭگۇرت (N) ئوكسىدى 115 مىڭ 500 تونا. كېرەكسىز گاز ئىچىدە ئىس - تۈتەك ۋە گۇڭگۇرت (N) ئوكسىدىنىڭ چىقىرىۋېتىلىش مىقدارى بويىچە ئۈرۈمچى شەھىرى 1 -، سانجى ئوبلاستى 2 - ئورۇندا تۇرغان. ساھەلەردىن ئېلېكتر قۇۋۋىتى، پار، ئىسسىق سۇ ئىشلەپچىقىرىپ، تەمىنلەش كەسپى بىلەن بىناكارلىق ماتېرىياللىرىدىكى غەيرىي مېتال مەھسۇلاتلىرى كەسپى ئالدىنقى ئىككى ئورۇندا تۇرغان؛ سانائەتتىكى چىقىرىۋېتىلگەن توزۇندىلارنىڭ 60 پىرسەنتىنى بىناكارلىق ماتېرىياللىرى ساھەسى تارقاتقان.

نۇقتىلىق مەنبەدىكى سانائەتتە چىقىرىۋېتىلگەن كېرەكسىز سۇ مىقدارى 124 مىليون تونىنىغا يېتىپ، ئاپتونوم رايونىمىزدىكى سانائەتتىن چىقىرىۋېتىلگەن كېرەكسىز سۇ مىقدارىنىڭ 69.8 پىرسەنتىنى ئىگىلىگەن، بۇ، 1993 - يىلىدىكىدىن 12.76 پىرسەنتلىك رەقەم يۇقىرى. نۇقتىلىق مەنبەدىكى چىقىرىۋېتىلگەن كېرەكسىز سۇنىڭ ئۇلچەمگە يېتىش نىسبىتى، كېرەكسىز سۇنىڭ بىر تەرەپ قىلىنىش نىسبىتى، بىر تەرەپ قىلىنغىنىنىڭ ئۇلچەمگە يېتىش نىسبىتى ئاپتونوم رايونىمىزدىكى سانائەت كارخانىلىرىنىڭ ئوتتۇرىچە سەۋىيىسىدىن يۇقىرى بولغان. ئۈرۈمچى شەھىرى، بايىنغولىن ئوبلاستى، شىخەنزە شەھىرى ۋە قاراماي شەھىرى ئاپتونوم رايونىمىز بويىچە نۇقتىلىق مەنبەدە كېرەكسىز سۇ چىقىرىلىدىغان ئاساسلىق رايون بولۇپ، نۇقتىلىق مەنبەدە چىقىرىۋېتىلگەن كېرەكسىز سۇ مىقدارىنىڭ 72.69 پىرسەنتىنى ئىگىلىگەن؛ ساھە بويىچە قارىغاندا، قارا مېتال تاۋلاش - پىششىقلاپ ئىشلەش سانائىتى، قەغەزچىلىك ۋە قەغەز ياسالمىلار كەسپى، ئېلېكتر قۇۋۋىتى، پار، ئىسسىق سۇ ئىشلەپچىقىرىپ، تەمىنلەش كەسپى، يېمەكلىك ئىشلەش كەسپى ۋە توقۇمىچىلىق كەسپىدە چىقىرىۋېتىلگەن كېرەكسىز سۇ مىقدارى ئالدىنقى 5 - قاتاردا تۇرۇپ، نۇقتىلىق مەنبەدە چىقىرىۋېتىلگەن كېرەكسىز سۇ مىقدارىنىڭ 75.68 پىرسەنتىنى ئىگىلىگەن، بۇ، 1993 - يىلىدىكىدىن 8.69 پىرسەنتلىك رەقەم ئوشۇق بولۇپ، كېرەكسىز سۇ چىقىرىۋېتىلىدىغان ئاساسلىق ساھە ھېسابلىنىدۇ.

4. ئېكولوگىيىلىك مۇھىت ئەھۋالى

ئاپتونوم رايونىمىزنىڭ ئومۇمىي يەر كۆلىمى 1 مىليون

سودا

سودا - سېتىق

سودا - سېتىقنىڭ ئومۇمىي ئەھۋالى

1994 - يىلى ئاپتونوم رايونىمىزنىڭ شەھەر - يېزىلىرىدىكى ئىستېمال بۇيۇملىرى بازىرى ئاۋات ۋە مۇقىم بولدى. سانائەت بۇيۇملىرىنىڭ مال مەنبەسى مول، تۈرى تولۇق، تەمىنلەش بىلەن ئېھتىياج ئاساسەن تەڭپۇڭ بولدى؛ قوشۇمچە پېمەكلىكلەر بىلەن تەمىنلەش نورمال بولدى، گۆش، كۆكاتاتنىڭ ئىبارەت مۇھىم پېمەكلىكلەر سەل قىس بولدى. مال باھاسى ئۆرلىگۈپلىپ چۈشمىدى، ئەمما مالالارنىڭ سېتىلىش باھاسى بىر قەدەر مۇقىم بولۇپ، بىراقلا ئۆرلەپ، بىراقلا تۆۋەنلەش كۆرۈلمىدى.

1994 - يىلى ئاپتونوم رايونىمىزدىكى سودا سىستېمىسى بويىچە تاۋارلارنىڭ سېتىلىش ئومۇمىي سوممىسى 8 مىليارد 820 مىليون يۈەن بولدى. سىستېما ئىچىدىكى سېتىلىش ئومۇمىي سوممىسىنى قوشمىغاندا 1993 - يىلدىكىگە ئوخشاش ئۆلچەم بىلەن ھېسابلىغاندا 5 مىليارد 333 مىليون يۈەن بولۇپ، 1993 - يىلدىكىدىن 26.69% تۆۋەنلەپ كەتتى. بۇنىڭ ئىچىدە يەرلىك يېزا ئىگىلىك ۋە قوشۇمچە كەسىپ مەھسۇلاتلىرىنىڭ سېتىلىش سوممىسى 125 مىليون يۈەنگە يېتىپ، 6.8% ئاشتى؛ يەرلىك سانائەت مەھسۇلاتلىرىنىڭ سېتىلىش سوممىسى 2 مىليارد 713 مىليون يۈەن بولۇپ، 29.9% تۆۋەنلىدى؛ سېتىلىش سوممىسىنىڭ تۆۋەنلەپ كېتىشىدىكى سەۋەب شۇكى، مەبلەغ قىس بولغانلىقتىن، سېتىلىش كەسپى چەكلىمىگە ئۇچرىدى؛ مۇھىم يېزا ئىگىلىك ۋە قوشۇمچە كەسىپ مەھسۇلاتلىرىنى سېتىۋېلىشتا ۋە بازارلىق سانائەت مەھسۇلاتلىرىنى سېتىۋېلىشتا تۇراقسىز مەبلەغ كەمچىل بولغاچقا، سېتىۋېلىشنىڭ ياخشى پەيتى قولدىن كېتىپ قېلىپ، دۆلەت ئىلكىدىكى سودىنىڭ بازارنى ئىگىلەش نىسبىتى تۆۋەنلەپ كەتتى. مۇشۇ بىر يىلدا ئاپتونوم رايون سىرتىدىن سېتىۋېلىنغان مال ئومۇمىي مال مەنبەسىنىڭ 20.6 پىرسەنتىنى ئىگىلىدى.

1994 - يىلى تاۋارلارنىڭ سېتىلىش ئومۇمىي سوممىسى 10 مىليارد 462 مىليون يۈەن بولدى. سىستېما ئىچىدىكى سېتىلىش ئومۇمىي سوممىسىنى قوشمىغاندا 6 مىليارد 977 مىليون يۈەن بولۇپ، 1993 - يىلدىكىدىن 20.92% تۆۋەنلەپ كەتتى. بۇنىڭ ئىچىدە سېتىلىش سوممىسى 2 مىليارد 959 مىليون يۈەن بولۇپ، ئىجتىمائىي ئىستېمال بۇيۇملىرىنى پارچە سېتىش ئومۇمىي سوممىسىنىڭ 15.08 پىرسەنتىنى ئىگىلىدى. مۇشۇ بىر يىلدا چوشقا گۆشى، كالا گۆشى، قوي يۇڭدىن بۇيان، ئاپتونوم رايونىمىز بويىچە 157 مىڭ 800 گېكتار يەردە سۈنئىي ئورمان بەرپا قىلىندى، 31 مىڭ 700 گېكتار يەردە قۇمنى تىزگىنلەش ئورمانى بەرپا قىلىندى، 284 مىڭ 800 گېكتار يەردە قۇمنى توسۇش ئورمىنى ۋە ئوت - چۆپ يېتىشتۇرۇلدى، 65 مىڭ 200 گېكتار ئوتلاققا سۈنئىي ئوت - چۆپ تېرىلدى ۋە ياخشىلاندى، 15 مىڭ گېكتار يەردە قۇم تىزگىنلىنىپ ئېتىز بىنا قىلىندى ۋە تۆۋەن ھوسۇللۇق ئېتىز ئۆزگەرتىلدى.

ھاشارات، مىكرو جانلىقلار ۋە بەزى تۆۋەن دەرىجىلىك ئۆسۈملۈكلەرنى ھېسابقا ئالمىغاندا، ئاپتونوم رايونىمىز دائىرىسىدە 773 خىل (14 خىل سۈب تۈر شۇنىڭ ئىچىدە) ئومۇرتقىلىق ياۋايى ھايۋان، 3537 خىل ياۋا ئۆسۈملۈك بار، 660 مىڭ كۋادرات كىلومېتر، بۇنىڭ ئىچىدە قوملۇق ۋە سايلىق كۆلىمى 441 مىڭ كۋادرات كىلو مېتىر.

ئاپتونوم رايونىمىزنىڭ ئورمان بىلەن قاپلىنىش نىسبىتى 1.57%.

ھازىر بار تېرىلغۇ يەر 3 مىليون 76 مىڭ گېكتار. تېرىلغۇ يەر ئىچىدىكى ناچار، شورتاڭ يەر كۆلىمى 1 مىليون 133 مىڭ 300 گېكتارغا كېڭەيىپ، تېرىلغۇ يەر كۆلىمىنىڭ ئۈچتىن بىر قىسمىنى ئىگىلىدى؛ ئوتلۇق يەر 573 مىليارد 330 مىليون گېكتار، پايدىلىنىشقا بولىدىغان ئوتلاق كۆلىمى 50 مىليون 400 مىڭ گېكتار، يېرىم قاقاس ۋە قاقاس ئوتلاق پايدىلىنىشقا بولىدىغان ئوتلاق كۆلىمىنىڭ 47.4 پىرسەنتىنى ئىگىلەيدۇ.

شېكەر، ھاراق، پاختا رەخت، ئايلاغ كىيىم، توز قاتارلىق غوللۇق تاۋارلار ئېكسپورت قىلىندى، ئېكسپورت ئومۇمىي سوممىسى 70 مىليون 50 مىڭ يۈەن بولۇپ، 1993 - يىلدىكىدىن %2.9 تۆۋەنلەپ كەتتى. ئاپتونوم رايونلۇق سودا نازارىتى ئاپتونوم رايون بويىچە مال باھاسى ھەددىدىن تاشقىرى ئۆرلەپ كېتىش ۋە قوشۇمچە يېمەكلىكلەر بىلەن تەمىنلەش سەل قىس بولۇش ئەھۋالىنى كۆزدە تۇتۇپ، تاۋار بىلەن تەمىنلەش، مال باھاسىنى مۇقىملاشتۇرۇش، ئاھالىلەرنىڭ مادىدىي ئېھتىياجىنى قاندۇرۇشنى مۇھىم خىزمەت قاتاردا تۇتتى ۋە گۇش، كۆكتات، شېكەردىن ئىبارەت ئاساسلىق قوشۇمچە يېمەكلىكلەر بىلەن تەمىنلەشنى نۇقتىلىق ئورۇنلاشتۇردى. يېڭى يىل، باھار بايرىمى، قۇربان ھېيت مەزگىللىرىدە گۇش، كۆكتاتلارنى ۋاقتىدا يۆتكەپ كېلىپ، بازار ئېھتىياجىغا ۋە مال باھاسىنىڭ مۇقىم بولۇشىغا ئاساسىي جەھەتتىن كاپالەتلىك قىلدى. ئىشلەپچىقىرىش ۋە تەمىنلەشنى ئاشۇرۇش ئۈچۈن دەسلەپكى قەدەمدە ئۇرۇمچى قاتارلىق ئاساسلىق شەھەرلەردە گۇش، كوكتات زاپىسى بەرپا قىلدى ۋە قوشۇمچە يېمەكلىكلەر خېيىم - خەتەر فوندى تەسىس قىلدى.

سودا نازارىتى شېكەر ئىشلەپچىقىرىش بىلەن سېتىشنى تىرىشىپ ماسلاشتۇرۇپ ئۆز ئارا چېتىپ، ۋەكالەتەن بېجىرىشكە، ۋەكالەتەن سېتىشقا بېرىش قاتارلىق ۋاستىلەر ئارقىلىق ئاپتونوم رايون ئىچىدىكى بازارنىڭ تەمىنلىنىشىگە كاپالەتلىك قىلدى، سىرتقا سېتىشنى كېڭەيتتى.

سودا سىستېمىسى تىجارەت قىلىدىغان 14 خىل چوڭ تاۋارنىڭ سېتىلىشى ئىگىلىگەن نىسبەت مۇنداق بولدى: يېقىلغۇ ماينىڭ %44، مېتال، قاتناش، خىمىيە سانائىتى بۇيۇملىرى، مەدەنىيەت - تەنتەربىيە بۇيۇملىرى، تۇرلۇك ماللارنىڭ %23، گۇش، كۆكتات، شېكەر، تاماكا، ھاراق، قوشۇمچە يېمەكلىكلەرنىڭ %19، كىيىم - كېچەك، ئايلاغ كىيىم، باش كىيىم، توقۇلما بۇيۇملارنىڭ %10، باشقىلارنىڭ %4. مۇشۇ بىر يىلدا ئاپتونوم رايون سىرتىغا 1 مىليارد 225 مىليون يۈەنلىك مال توپ سېتىلدى، بۇ، 1993 - يىلدىكىدىن %1 ئاشتى. شىنجاڭدىن سىرتقا چىقىرىلغان غوللۇق تاۋارلار نېفىت مەھسۇلاتلىرى، شېكەر، توقۇلما، خىمىيە سانائىتى مەھسۇلاتلىرىدىن ئىبارەت.

1994 - يىلى تاۋارلارنىڭ سېتىلىش سوممىسىنىڭ زور ھەجىمدە تۆۋەنلەپ كېتىشى ۋە سېتىۋېلىنىش سوممىسىنىڭ ئازىيىپ كېتىشىدىكى ئاساسلىق سەۋەب شۇكى: 1 - پەسلە يېڭى باج تۈزۈمىنى يولغا قويۇشنىڭ تەييارلىق خىزمەتلىرى ئارقىدا قىلىپ، ئېنىق بەلگىلىمە بولماسلىقا، باھار بايرىمىنىڭ ئاۋات مەزگىلىدىكى سېتىشقا دەخلى يەتتى. بۇنىڭ بىلەن توپ سېتىش مىقدارى 1993 - يىلدىكىدىن %25 ئازىيىپ كەتتى. مۇشۇ بىر يىلدا كۆكاتلارنىڭ باھاسى %41.2، گۇش، ئۇي قوشلىرى ۋە ئولاردىن ئىشلەنگەن يېمەكلىكلەرنىڭ باھاسى %39.3 ئۆرلەپ كېتىپ، دۆلەتنىڭ مۇھىم ئاۋارلارنى زاپاس ساقلاش تۈزۈمى ۋە خېيىم - خەتەر فوندى توپلاش ئىشى توسقۇنلۇققا ئۇچرىدى. دۆلەت ئىلكىدىكى سودا ئورۇنلىرى قوشۇمچە يېمەكلىك بازىرىنى تەڭشەپ يولغا قويالمىدى، تەڭشەپ تۇرالمىدى. باھانىڭ ئۆرلىشى بەك تېز بولۇپ كېتىپ، ئىستېمالنىي چەكلەپ قويدى. سودا كارخانىلىرىنىڭ باشقۇرۇش ئۈسۈلى ئارقىدا قالغانلىقى، رىقابەت مېخانىزمى كەمچىل بولغانلىقى ئۈچۈن سۈسلىشىپ كەتتى.

1994 - يىلى سودا نازارىتى سىستېمىسىدا تىجارەت مېخانىزمىنى ئۆزگەرتىش ئىسلاھاتى داۋاملىق ئېلىپ بېرىلىپ، كارخانىلارنىڭ ئۆزىگە ئۆزى خوجا بولۇش ھوقۇقى

بۇنىڭ ئىچىدە دۆلەت تەرىپىدىن نۇقتىلىق قوغدىلىدىغان ياۋايى ھايۋان 102 خىل (1 - دەرىجىلىك قوغدىلىدىغىنى 26 خىل، 2 - دەرىجىلىك قوغدىلىدىغىنى 76 خىل).

ئاپتونوم رايونىمىز بويىچە قوغدىلىدىغان 20 تەبىئىي رايون قۇرۇلدى، ئۇنىڭ ئومۇمىي كۆلىمى 100 مىڭ 250 كۋادرات كىلومېتر، بۇ ئاپتونوم رايونىمىزدىكى دۆلەت زېمىنى كۆلىمىنىڭ ئالتە پىرسەنتىنى ئىگىلەيدۇ، بۇنىڭ ئىچىدە دۆلەت دەرىجىلىك قوغدىلىدىغان رايون ئۈچ.

ھازىر ئاپتونوم رايونىمىزدىكى مۇھىت ئاسراش خىزمىتى ئىنتايىن جىددىي ۋەزىيەتكە دۇچ كېلىۋاتىدۇ. شەھەر مەركەز قىلىنغان مۇھىتنىڭ بۇلغىنىشى ۋە بوستانلىقلار ئېتراپىدىكى تەبىئىي ئېكولوگىيىنىڭ داۋاملىق يامانلىشىپ كېتىشى ئاپتونوم رايونىمىز مۇھىتى دۇچ كېلىۋاتقان مەسىلە بولۇپ قالدى. ھەر دەرىجىلىك ھۆكۈمەت ۋە ھەر مىللەت خەلقى ئاپتونوم رايونىمىزنىڭ مۇھىتىنى ئاسراش ۋە ياخشىلاش ئۈچۈن، مۇھىت تونۇشىنى ئۈستۈرۈش، بۇلغىنىشنىڭ ئالدىنى ئېلىش ۋە ئۇنى ئوڭشاش، تەبىئىي بايلىقلاردىن مۇۋاپىق پايدىلىنىش جەھەتلەردە قەتئىي بوشاشماي تىرىشىپ، ئاساسلىنىدىغان قانۇن بولغانىكەن، ئۇنىڭغا تايىنىپ، قانۇنغا خىلاپلىق قىلغۇچىلارنى چوقۇم سۈرۈشتۈرۈشى لازىم، شۇ چاغدا ئاپتونوم رايونىمىزنىڭ ئىقتىسادىي، ئىجتىمائىي تەرەققىياتىنى ئۈدا، مۇقىم، ماس ھالدا راۋاجلاندۇرۇشقا كاپالەتلىك قىلغىلى بولىدۇ.

1994 - يىلى سودا نازارىتى سىستېمىسىدا تاۋارلارنىڭ سېتىلىش ۋە قالدۇق قېلىش ئەھۋالى
بىرلىكى: 10 مىڭ يۈەن

تۈرى	توپ تارقىتىلغىنى	پارچە سېتىلغىنى	يىل ئاخىرىدىكى قالدۇقى
جەمئىي	750287	295920	208757
گۆش، ئۇي قۇشلىرى، تۇخۇم، سۈ مەھسۇلاتلار	23650	18474	13566
كۆكتات، تەمغۇرۇچ، تۇز	6566	5321	2417
شېكەر، پېچىنە - پىرەنىك	34155	16332	6769
باشقا يېمەكلىكلەر	2337	2272	666
ئىچىملىك، تاماكا، ھاراق	69082	17812	16582
كىيىم - كېچەك، ئاياغ كىيىم، باش كىيىم	15714	36203	21689
توقۇلمىلار	26054	25281	17600
مەدەنىيەت، تەنتەربىيە بۇيۇملىرى	16144	13946	11260
كۈندىلىك تۇرمۇش بۇيۇملىرى	36718	30193	23700
زىبۇ - زىننەت بۇيۇملىرى	492	10619	1749
مېتال، قاتناش - ئېلېكتر، خىمىيە سانائىتى مەھسۇلاتلىرى	43202	22206	28543
ئائىلە ئېلېكتر سايمانلىرى	34690	32132	19392
نېفىت ۋە نېفىت مەھسۇلاتلىرى	418323	43774	30090
باشقىلار	23160	21355	14734

ئەھلىيلەشتۈرۈلدى. دۆلەت ئىلكىدىكى كىچىك كارخانىلاردا «دۆلەت ئىلكىدە بولۇش، تۈرلۈك يوللار بىلەن باشقۇرۇش» يولغا قويۇلۇپ، تىجارەتتە زىيان تارتىشنىڭ ئالدى ئېلىندى. سودا نازارىتى سىستېمىسىدا پارچە سېتىش تىجارىتى بىلەن شۇغۇللىنىدىغان كارخانىلارنىڭ سېتىش كىرىمى 1 مىليارد 640 مىليون يۈەنگە، پايدىسى 34 مىليون 250 مىڭ يۈەنگە، پايدا نىسبىتى 2.09% كە يەتتى. يېمەك - ئىچمەك مۇلازىمەت كەسپىنىڭ تىجارەت كىرىمى 150 مىليون يۈەنگە، پايدىسى 6 مىليون 60 مىڭ يۈەنگە، پايدا نىسبىتى 4.1% كە يەتتى.

1994 - يىلى سودا كارخانىلىرىدا پاي ھەسسىدارلىق ھەمكارلىق تۈزۈمى داۋاملىق سىناق قىلىندى. پاي ھەسسىدارلىق چەكلىك شىركىتى بىرگە، چەكلىك مەسئۇلىيەت كارخانىسى ئالتىگە، پاي ھەمكارلىق تۈزۈمىدىكى شىركەت 16 گە يەتتى. مۇشۇ بىر يىلدا ئىشقا كىرىشتۈرۈلگەن، مۇستەقىل ھېسابات قىلىندىغان پاي ھەسسىدارلىق تۈزۈمىدىكى كارخانىلاردا كىشى بېشىغا توغرا كەلگەن يىللىق تىجارەت سوممىسى 186 مىڭ يۈەنگە، ساپ پايدا 10 مىڭ 800 يۈەنگە، باج 10 مىڭ 800 يۈەنگە يەتتى. ئۇرۇمچى «دوستلۇق» سودا سارىيى پاي ھەسسىدارلىق شىركىتى پاي قوبۇل قىلىش، پاي قوشۇش ئارقىلىق خەينەن «كېدا» شىركىتىنىڭ 24 مىليون يۈەنلىك پېيىنى قوبۇل قىلىپ، كاپىتال مەنبەسىنى كېڭەيتىپ، كىشى بېشىغا توغرا كېلىدىغان يىللىق سېتىش كىرىمىنى 229 مىڭ يۈەنگە، پايدىنى 20 مىڭ 900 يۈەنگە يەتكۈزدى.

سودا - سېتىق كەسپىنىڭ تىجارەت نەتىجىسىنى رايونلار ئارا سېلىشتۇرغاندا، ئۇرۇمچى، قاراماي، تۇرپان، قۇمۇل، خوتەن، قىزىلسۇ قاتارلىق ئۆلايەت، ئوبلاست، شەھەرلەر ۋە شىخەنزە شەھىرى تىجارەتتىن ساپ پايدا ئالدى. سودا كارخانىلىرىنىڭ توپ تارقىتىش زىينى ئەڭ ئېغىر بولۇپ، زىيان سوممىسى سودا سىستېمىسىدىكى زىيان تارتقان كارخانىلار ئومۇمىي زىينىنىڭ 2.75 پىرسەنتىنى ئىگىلدى. مۇشۇ بىر يىلدا سودا - سېتىق كەسپى بويىچە تۆلەنگەن قەرز پۇل ئۈسۈمى 337 مىليون يۈەن بولدى، كارخانا پايدىسى بانكا كىرىمىگە ئۆزگەردى. تۆلەنگەن ئۈسۈم 1993 - يىلىنىڭ شۇ

مەزگىلىدىكىدىن بىر ھەسسىگە يېقىن ئاشتى. مۇشۇ بىر يىلدا دۆلەت ئىلكىدىكى سودا ئورۇنلىرى مالىيەگە تاپشۇرغان باج 264 مىليون يۈەنگە يەتتى، بۇ سودا - سېتىق كەسپىدىكى ئىشچى - خىزمەتچىلەرنىڭ ھەر بىرىگە 5200 يۈەندىن توغرا كېلىدۇ.

1994 - يىلى جۇڭگو مالىيە - سودا ئىشچىلار ئۇيۇشمىسى، مەملىكەتلىك ئايالار بىرلەشمىسى تەشۋىقات بۆلۈمى قاتارلىق ئورۇنلار بىرلىكتە مەملىكەت بويىچە 2 - قېتىملىق «ئون ياخشى» پىرىكازچىكنى باھالاش پائالىيىتى ئۆتكۈزدى، شىنجاڭ تۇرلۇك مىللار سودا سارىيى خۇرۇم بۇيۇملار گۈرۇپپىسىنىڭ پىرىكازچىكى چى جىگيۇن مۇنەۋۋەر پىرىكازچىك مۇكاپاتىغا ئېرىشتى.

جاڭ چېڭجى
ياڭ سىۋڭ
جاڭ زى

دۆلەت ئىلكىدىكى سودا كارخانىلىرىنىڭ ئون تۈرلۈك ئىقتىسادىي كۆرسەتكۈچى

1994 - يىلى دۆلەت ئىلكىدىكى سودا كارخانىلىرىنىڭ ئومۇمىي ئەھۋالى مۇنداق بولدى: مىللارنىڭ سېتىلىش مىقدارى ئازىيىپ كەتتى، خىراجەت ئېشىپ كەتتى، ئۇنۇم تۆۋەنلىدى، زىيان كۆپەيدى، بۇ، ئاپتونوم رايونىمىزنىڭ دۆلەت ئىلكىدىكى سودىسى تارىخىدا تۇنجى قېتىم كۆرۈلگەن كەسىپ بويىچە زىيان تارتىش بولۇپ ھېسابلىنىدۇ.

دۆلەت ئىلكىدىكى سودا كارخانىلىرىنىڭ ئۇنۇمى تۆۋەنلەپ كېتىشتىكى ئاساسلىق سەۋەب شۇكى، سېتىش سوممىسى ئازىيىپ كەتتى. تاۋارلارنىڭ ساپ سېتىلىش سوممىسى 1993 - يىلنىڭ شۇ مەزگىلىدىكىدىن 1 مىليارد 846 مىليون يۈەن ئازىيىپ، 20.92% تۆۋەنلەپ كەتتى. 1994 - يىلنىڭ بېشىدا يېڭى باج تۈزۈمىنى يولغا قويۇش چارىسى ۋە تەدبىرلىرى ئەملىيلەشمىگەنلىكى، كارخانىلار قوشۇلما قىممەت بېجىنىڭ كونكرېت مەشغۇلاتىنى بىلەلمىگەنلىكى، تەييارلىقى يېتەرسىز بولغانلىقى ئۈچۈن نورمال سېتىۋېلىش - سېتىشقا تەسىر يېتىپ يېڭى يىل، باھار بايرىمىدىكى ئاۋات بازار قولدىن كېتىپ قالدى. 1 - ئايدا سېتىش سوممىسى 1993 - يىلدىكىدىن 25.98% ئازىيىپ كەتتى. ئاھالىلار ئۈي سېتىۋالغانلىقتىن ئۇلارنىڭ قىسمەن سېتىۋېلىش كۈچى ئازىيىپ كەتتى. تاۋارلارنىڭ ئوبوروت ھەققى 1993 - يىلنىڭ شۇ مەزگىلىدىكىدىن 147 مىليون يۈەن ئېشىپ، 12.14% ئۆرلەپ كەتتى. بانكىلار نورمىلىق قەرز پۇل بېرىشنى ئاساسىي جەھەتتىن ئەملدىن قالدۇرۇپ، ۋاقتىلىق قەرز پۇل بېرىشكە ئۆزگەرتكەنلىكتىن، قەرز ئۆسۈمى دۆلەت بەلگىلىگەن تۆۋانسىز مەبلەغ قەرز پۇلىنىڭ ئۆسۈم نىسبىتىدىن 20% ئۆرلەپ كەتتى، دۆلەت ئىلكىدىكى زىيان تارتقان سودا كارخانىلىرىنىڭ بانكىدىن ۋاقتىلىق قەرز پۇل ئېلىشى قىيىنلىشىپ، تىجارىتىنى داۋاملاشتۇرۇش ئۈچۈن، ئامانەت قەرز كوپېراتىپى قاتارلىق ئورۇنلاردىن يۇقىرى ئۆسۈملۈك قەرز پۇل ئېلىشقا مەجبۇر بولدى. بۇنىڭ بىلەن ئۆسۈم قايتۇرۇش چېقىمى 1993 - يىلدىكىدىن 106 مىليون يۈەن ئېشىپ، ئېشىپ كەتكەن خىراجەت قىسمىنىڭ 52.17 پىرسەنتىنى ئىگىلىدى. مال باھاسىنىڭ ئاينىلمۇ خىراجەت چېقىمىنى ئاشۇرۇۋەتكەن سەۋەبلەرنىڭ بىرى بولدى.

1994 - يىلى دۆلەت ئىلكىدىكى سودا كارخانىلىرىنىڭ پايدا بىلەن زىيان بالانسى قىلىنغاندىن كېيىنكى زىيىنى 81 مىليون 570 مىڭ يۈەن بولدى. زىيان تارتقان ئورۇنلارنىڭ زىيان سوممىسى 246 مىليون يۈەنگە يېتىپ، 42.34% ئاشتى؛ دۆلەت خەزىنىسىگە تاپشۇرغان باج، پايدىسى 231 مىليون يۈەن بولۇپ، 35.14% ئازىيىپ كەتتى.

لۇ شىنمىن

سودا كارخانىلىرىنىڭ تۈراقلىق مۇلكىگە مەبلەغ سېلىنىش ئەھۋالى

1994 - يىلى ئاپتونوم رايونىمىزنىڭ سودا - سېتىق سىستېمىسىدىكى كارخانىلارنىڭ تۈراقلىق مۇلكىگە 183 مىليون يۈەن مەبلەغ سېلىندى، بۇنىڭ ئىچىدە ئاپتونوم رايون دەرىجىلىك شىركەتلەرگە بېۋاستە قارىلىق كارخانىلارغا سېلىنغىنى 52 مىليون يۈەن، ۋىلايەت، ئوبلاستلاردىكى كارخانىلارغا سېلىنغىنى 131 مىليون يۈەن. 1994 - يىل ئاخىرىدىكى تۈراقلىق مۇلۇك قىممىتى 2 مىليارد 460 مىليون يۈنگە يەتتى.

1994 - يىلى 28 مىڭ 800 كۆادرات مېتر ئامبار، 56 مىڭ كۆادرات مېتر سودا، يېمەك - ئىچمەك مۇلازىمەت تور - نۇقتىسى، 49 مىڭ كۆادرات مېتر ئىشچى - خىزمەتچىلەر تۇرالغۇ ئۆيى سېلىندى. دۆلەت ۋە ئاپتونوم رايون بىرلىكتە مەبلەغ سېلىپ، ئۈرۈمچى شىمالىي ۋوگزالىغا شېكەرنى ئارىلىقتا يۆتكەش ئامبىرى سېلىش پىلانى ئاساسىي جەھەتتىن تاماملاندى، ئۇسكۇنىلىرى يېڭى، مۇھىتى تىنچ بولغان تور - نۇقتا مۇئەسسەسلىرى كۆپەيتىلدى.

دۇڭ يىشۇن

گۆش تىجارىتى

1994 - يىلى دۆلەت ئىلكىدىكى يېمەكلىك سودا ئورۇنلىرى تەرىپىدىن سېتىۋېلىنغان گۆشنىڭ ئومۇمىي قىممىتى 281 مىليون يۈەنگە يېتىپ، 1993 - يىلدىكىدىن

دۆلەت ئىلكىدىكى سودا كارخانىلىرىنىڭ 1994 - يىلدىكى ئون تۆرلۈك ئىقتىسادىي كۆرسەتكۈچى

تۆرلەر	بىرلىكى	1994 - يىلى	1993 - يىلدىكىدىن ئاشقىنى - كېمەيگىنى%
تاۋارلارنىڭ ساپ سېتىلىش سوممىسى	10 مىڭ يۈەن	697700	- 20.92
100 يۈەنلىك تاۋارنى سېتىشقا كەتكەن چىقىم	يۈەن	19.49	41.75
سودا كارخانىلىرىنىڭ ساپ پايدا نىسبىتى	%	- 0.88	- 1.83 (پىرسەنتلىك رەقەم)
بارلىق كارخانىلارنىڭ ئومۇمىي پايدا نىسبىتى	10 مىڭ يۈەن	- 8157	- 179.39
دۆلەت خەزىنىسىگە تاپشۇرۇلغان باج - پايدا	10 مىڭ يۈەن	23050	- 35.14
سودا كارخانىلىرىدىكى تۇراقسىز مەبلەغنىڭ ئوبوروت بولۇش نىسبىتى	قېتىم	1.28	- 0.72 (قېتىم)
كاپىتالنىڭ پايدا نىسبىتى	%	4.15	- 1.52 (پىرسەنتلىك رەقەم)
سودا كارخانىلىرىنىڭ كىشى بېشىغا توغرا كەلگەن سېتىش سوممىسى	10مىڭ يۈەن	13.63	- 8.52
سودا كارخانىلىرىنىڭ كىشى بېشىغا توغرا كەلگەن پايدا نىسبىتى	10 مىڭ يۈەن	- 0.16	- 214.29
بارلىق كارخانىلار ئىچىدىكى زىيان تارتقان ئورۇنلارنىڭ زىيان سوممىسى	10 مىڭ يۈەن	24635	42.34

ئىزاھات: تاۋارلارنىڭ ساپ سېتىلىش سوممىسى تاۋارلارنىڭ ئومۇمىي سېتىلىش سوممىسىدىن سودا سىستېمىسى ئىچىدە سېتىلغان سوممىسىنى چىقىرىۋەتكەندىن كېيىن قالغىنىنى كۆرسىتىدۇ، ئۇلچىمى 1993 - يىلدىكى بىلەن ئوخشاش.

7.66% ئاشتى. بۇنىڭ ئىچىدە ئاپتونوم رايونىمىز ئىچىدە سېتىۋېلىنغان گۆشنىڭ قىممىتى 177 مىليون يۈەن بولۇپ، 1993 - يىلدىكىدىن 33.1% ئاشتى؛ ئاپتونوم رايونىمىز سىرتىدىن يۆتكەپ كېلىنگەن گۆشنىڭ قىممىتى 104 مىليون يۈەن بولۇپ، 1993 - يىلدىكىدىن 18.8% كېمەيدى. سېتىلىش ئومۇمىي قىممىتى 421 مىليون يۈەنگە يېتىپ، 1993 - يىلدىكىدىن 38.49% ئاشتى. يەل ئاخىرىدىكى قالدۇق گۆشنىڭ ئومۇمىي قىممىتى 136 مىليون يۈەنگە يېتىپ، 1993 - يىلدىكىدىن 7.1% ئاشتى.

1994 - يىلى ئاپتونوم رايونىمىز بويىچە گۆش باھاسىنىڭ ئۆسۈش ھەجمى بىرقەدەر زور بولدى. ئاپتونوم رايونىمىز سىرتىدىن يۆتكەپ كېلىنگەن ھەر تونىنا چوشقا گۆشىنىڭ ئوتتۇرىچە سېتىۋېلىنىش باھاسى 1993 - يىلدىكى 6300 يۈەندىن 10 مىڭ 600 يۈەنگە ئۆستى، ئاپتونوم رايونىمىز ئىچىدە ھەر تونىنا قوي گۆشنىڭ ئوتتۇرىچە سېتىۋېلىنىش باھاسى 1993 - يىلدىكى 8600 يۈەندىن 11 مىڭ 800 يۈەنگە ئۆستى. دۆلەت ئىلكىدىكى يېمەكلىك تارماقلىرىنىڭ تىرىك چارۋا سېتىۋېلىش مىقدارى بىر قانچە يىلنىڭ ئالدىدىكىگە قارىغاندا ئازىيىشقا قاراپ يۈزلەندى.

1994 - يىلى ئاپتونوم رايونىمىزدىكى دۆلەت ئىلكىدىكى يېمەكلىك تارماقلىرى سېتىۋالغان چوشقا، كالا، قويلارنى گۆشكە سۈندۈرغاندا، 10 مىڭ 500 تونىنا بولۇپ، 1993 - يىلدىكىدىن 5.6% ئاشتى. بۇنىڭ ئىچىدە قوي 383 مىڭ 400 تۇياق بولۇپ، 1993 - يىلدىكىدىن 0.3% ئاشتى؛ كالا 25 مىڭ 400 بولۇپ، 1993 - يىلدىكىدىن 1.6% ئاشتى؛ چوشقا 46 مىڭ 500 بولۇپ، 1993 - يىلدىكىدىن 16.8% ئاشتى. ئاپتونوم رايون سىرتىدىن يۆتكەپ كېلىنگەن چوشقا گۆشى 8034 تونىنا بولۇپ، 13.5% ئازايدى.

1994 - يىلى ئاپتونوم رايون بويىچە دۆلەت ئىلكىدىكى يېمەكلىك سودا ئورۇنلىرى ساتقان گۆش 23 مىڭ 100 تونىنا بولۇپ، 1993 - يىلدىكىدىن 13.2% ئاز بولدى. بۇنىڭ ئىچىدە چوشقا گۆشى 9500 تونىنا، كالا گۆشى 3800 تونىنا، قوي گۆشى 9800 تونىنا. گۆش تىجارىتى ئومۇميۈزلۈك قويۇۋېتىلگەندىن كېيىن، دۆلەت ئىلكىدىكى يېمەكلىك كارخانىلىرىنىڭ بازارنى ئىگىلەش نىسبىتى يىلدىن يىلغا تۆۋەنلەپ كەتتى. 1994 - يىلى ئاپتونوم رايون بويىچە دۆلەت

ئىلكىدىكى گۆش تجارىتى بىلەن شۇغۇللىنىدىغان ئورۇنلارنىڭ گۆش سېتىش نىسبىتى 23.5% نى ئىگىلەپ، 1993 - يىلىدىكىدىن 51.5 پىرسەنتلىك رەقەم، 1990 - يىلىدىكىدىن 15.2 پىرسەنتلىك رەقەم تۆۋەنلەپ كەتتى. بۇنىڭ ئىچىدە دۆلەت ئىلكىدىكى گۆش تجارىتى بىلەن شۇغۇللىنىدىغان ئورۇنلارنىڭ ئورۇمچى بازارلىرىدىكى تىجارەتتە ئىگىلىگەن نىسبىتى 39.1% بولدى.

1994 - يىلى شىنجاڭ يېمەكلىكلەر باش شىركىتىنىڭ ستېتش ئومۇمىي قىممىتى 137 مىليون يۈەنگە يېتىپ، 1993 - يىلىدىكىدىن 22.3% ئاشتى. 1994 - يىلى مۇستەقىل دۆلەتلەر بىرلەشمىسىگە 4931 تونا گۆش ئېكسپورت قىلىندى، بۇنىڭ ئىچىدە چوشقا گۆشى 3481 تونا، كالا گۆشى 1450 تونا، ئومۇمىي سوممىسى 3 مىليون 150 مىڭ ئامېرىكا دوللىرى.

لیۇ جېنيا
لیۇ جىن

كۆكتات تجارىتى

1994 - يىلى ئاپتونوم رايون بويىچە كۆكتات تېرىلغان يەر كۆلىمى 1 مىليون 111 مىڭ 400 موغا يېتىپ، 1993 - يىلىدىكىدىن 3.87% ئاشتى؛ ئېلىنغان ئومۇمىي كۆكتات 2 مىليون 359 مىڭ تونىنغا يېتىپ، 1993 - يىلىدىكىدىن 2.57% ئاشتى. بۇنىڭ ئىچىدە قوغدىلىدىغان يەرگە تېرىلغان كۆكتاتنىڭ كۆلىمى58 مىڭ مو بولۇپ، 1993- يىلىدىكىدىن 28.9% ئاشتى. 184 مىڭ تونا ئېسىل كۆكتات ئېلىندى، كۆكتات تېرىغۇچىلارنىڭ قېش پەسلىدە كۆكتات ئىشلەپچىقىرىش ۋە كۆكتات بىلەن تەمىنلەش ئىقتىدارى ئاشتى، تەرخەمەك، مايلىق يېمىشلىك، كەرەپشەدىن ئىبارەت يېڭى ئۈچ خىل كۆكتات ياڭيۇ، تۇرۇپ، يېمىشلىكتىن ئىبارەت كونا ئۈچ خىل كۆكتاتنىڭ ئورنىنى ئىگىلىدى. يېشىل چېچەك كۆكتاي، گوللاندىيە پۇرچىقى قاتارلىق داڭلىق، ئالاھىدە كۆكتاتلار تۇرکۈملەپ ئىشلەپچىقىرىلدى.

دۆلەت ئىلكىدىكى سودا ئورۇنلىرىنىڭ كۆكتات، قوشۇمچە يېمەكلىك، تەمئورۇچ، توز تېمىدىكىلەرنى توپ سېتىش سوممىسى 65 مىليون 660 مىڭ يۈەن بولۇپ، 1993 - يىلىدىكىدىن 16% ئازىيىپ كەتتى. پارچە سېتىش سوممىسى 53 مىليون 210 مىڭ يۈەن بولۇپ، 1993 - يىلىدىكىدىن 32% ئازىيىپ كەتتى. 13 مىڭ 200 تونا كۆكتات سېتىۋېلىنىپ، 13 مىڭ 100 تونا كۆكتات سېتىلدى. شەھەرلەردىكى كۆكتات بازارلىرىدا پۇتۇشۇلگەن كۆكتات مىقدارى 190 مىڭ 400 تونىنغا يېتىپ، 1993 - يىلىدىكىدىن 23.8% ئاشتى. شەھەرلەردىكى كۆكتات بازارلىرىدا يېمىشلىك، تۇرۇپ، ياڭيۇ، كەرەپشە، تەرخەمەك، لازا، پالەك، پېدىگەن، پەمىدۇردىن ئىبارەت توققۇز خىل كۆكتاتنىڭ ھەر بىر كىلوگرامىنىڭ يىللىق ئوتتۇرىچە باھاسى 1.62 يۈەن بولۇپ، 1993 - يىلىدىكىدىن 42.5% ئۆرلەپ كەتتى. ئاپتونوم رايونلۇق خەلق ھۆكۈمىتى ئۈرۈمچى، كورلا، تۇرپان، قۇمۇل، قەشقەر، سانجىلاردا ۋە نېفىت بازىلىرىدا ھەر يىلى 3000 مو پارنىك، لاپاس ياساشقا ئۆسۈمى قوشۇپ بېرىلىدىغان مەخسۇس 30 مىليون يۈەن قەرز پۇل ئاجرىتىپ، «پارنىك بوران ئاپىتى سۇغۇرتىسى» نى يولغا قويدى ھەمدە «خېيىم - خەتەر فوندى» تەسىس قىلدى.

1994 - يىلى ياڭيۇنىڭ ئىشلەپچىقىرىلىشى بىلەن سېتىلىشى ئاساسىي جەھەتتىن تەڭپۇڭلاشتى، باھاسى نىسبىي ھالدا مۇقىم بولدى، يۆتكەش - توشۇش ئوڭۇشلۇق بولدى. ئۇرۇمچىگە يۆتكەلگەن ياڭيۇ 20 مىڭ 100 تونىنغا يېتىپ، 1993 - يىلىدىكىدىن 8.6% ئاشتى. قىشلىق يېمىشلىك ئىشلەپچىقىرىلىدىغان رايونلارنىڭ كۆلىمى جىددىي تاربىيەپ 1994 - يىلى 82 مىڭ موغا چوشۇپ قېلىپ، 38 مىڭ مو ئازىيىپ كەتتى. كۆكتات باھاسى يۇقىرى بولغاچقا يۆتكەش قىيىنلاشتى. ئىدارە - ئورگانلار يۆتكىگەن يېمىشلىك 54 مىڭ 500 تونا بولۇپ، 1993 - يىلىدىكىدىن 16.7% ئازايدى. يېمىشلىكنىڭ ھەر بىر كىلوگرامىنىڭ يىللىق ئوتتۇرىچە باھاسى 1.12 يۈەن بولۇپ 187% ئۆرلەپ كەتتى.

گۈڭ لىجى

يېمەك - ئىچمەك، مۇلازىمەت تجارىتى

1994 - يىلى ئاپتونوم رايونىمىزنىڭ يېمەك - ئىچمەك، مۇلازىمەت تجارەت كىرىمى 127 مىليون يۈەنگە يەتتى. بۇنىڭ ئىچىدە يېمەك - ئىچمەك كەسپىنىڭ 46 مىليون 280 مىڭ يۈەن، مۇلازىمەت كەسپىنىڭ 54 مىليون 280 مىڭ يۈەن، باشقا كەسىپلەرنىڭ 25 مىليون 890 مىڭ يۈەن. 7 مىليون 900 مىڭ يۈەن پايدا ئېلىندى. ئاپتونوم رايون بويىچە يېمەك - ئىچمەك، مۇلازىمەت تور - نۇقتىلىرى 540 قا يەتتى. بۇنىڭ ئىچىدە يېمەك - ئىچمەك تور - نۇقتىسى 234، مۇلازىمەت تور - نۇقتىسى 221، باشقىلىرى 85.

شىنجاڭ ئاشپەزلەر جەمئىيىتى ئاپتونوم رايون بويىچە خەنزۇ، ئۇيغۇر، قازاقتىن تەركىب تاپقان 65 ماھىرنى 5 - ئايدا مەملىكەت بويىچە تونجى قېتىم ئۆتكۈزۈلگەن مۇسۇلمانچە تاماق ئېتىش تېخنىكا مۇسابىقىسىگە قاتناشتۇردى. بۇ ماھىرلار 18 ئالتۇن مېدال، 46 كۈمۈش مېدال، 35 مىس مېدالغا ئېرىشتى؛ مۇسابىقىدە مەملىكەت بويىچە ئون ياخشى مۇسۇلمان ئاشپەز باھالاپ چىقىلدى، بۇنىڭ ئىچىدە شىنجاڭلىق شۇمىڭگۈاڭ، ياقۇپ مىجىت، تۇرسۇن قاسىمدىن ئىبارەت ئۈچ كىشى بار. مەملىكەتلىك 3 - قېتىملىق ئاشپەزلىك تېخنىكا

مۇسابىقىسىدە شىنجاڭ ماھىرلىرى ئون ئالتۇن مېدال، 28 كۈمۈش مېدال، توققۇز مىس مېدالغا، كوللېكتىپ مۇسابىقىدە كۈمۈش لوڭغا مۇكاپاتى ۋە مىس لوڭغا مۇكاپاتىغا ئېرىشتى.

1994 - يىلى ئاپتونوم رايونىمىزدا 1855 كىشى يېمەك - ئىچمەك، مۇلازىمەت بويىچە تېخنىكا دەرىجىسى گۇۋاھنامىسىگە ئېرىشتى. بۇنىڭ ئىچىدە ئالىي دەرىجىلىك قورۇما ئۇستىسى، خېمىرچى، پېچىنە - پىرەنىك ئۇستىسى، چاچ پاسون ئۇستىسى، فوتو سۈرەت ئۇستىسى، رېمونت ئۇستىسىدىن 45 كىشى بار.

گو شياۋلىن

شېكەر، ھاراق، قوشۇمچە يېمەكلىكلەر تىجارىتى

شېكەر 1994 — 1995 - ئىشلەپچىقىرىش يىلىدا قىزىلچا مەھسۇلاتى زور ھەجىمدە ئېشىپ، ئاپتونوم رايونىمىز ئېلىمىزنىڭ شىمالىي قىسمىدىكى قىزىلچا شېكىرى ئىشلەپچىقىرىش مىقدارى ئەڭ زور، سىرتقا يۆتكەپ بېرىش مىقدارى ئەڭ كۆپ رايون بولۇپ قالدى. مەملىكەت بويىچە تەمىنلەش بىلەن ئېھتىياج ئوتتۇرىسىدىكى يوچۇقنىڭ چوڭىيىشىنىڭ تەسىرىدە، ئاپتونوم رايونىمىزدا شېكەر قىس، باھاسى يۇقىرى بولدى، ھەر تونىنا شېكەرنىڭ زاۋۇتتىن چىقىش باھاسى مۇشۇ يىلنىڭ بېشىدىكى 2600 يۈەندىن يىل ئاخىرىدا 4200 — 4400 يۈەنگە يەتتى. مەبلەغ قىس بولۇش ئاسلىنىڭ تەسىرىدە ئاپتونوم رايونىمىزدىكى دۆلەت ئىلكىدىكى سودا ئورۇنلىرى 1994 - يىلى ئىشلەپچىقىرىش كارخانىلىرىدىن ئەملىيەتتە 48 مىڭ 500 تونىنا شېكەر سېتىۋالدى. مۇشۇ بىر يىلدا توپ سېتىلغان شېكەر 48 مىڭ 100 تونىنغا يېتىپ، 1993 - يىلدىكىدىن 1.2 ھەسسە ئاشتى.

ھاراق شىنجاڭدا ئىشلەنگەن ئىچىملىك، ھاراق 1993 - يىلدىكىدىن %11 ئاشتى، مال مەنبەسى تولۇق بولدى، سېتىۋېلىش - سېتىش تەڭ گۈللەندى. ئوتتۇرا، تۆۋەن گىرادوسلۇق ھاراقنىڭ بازىرى ئىنتىك بولدى، پۈتۈنلەي سېتىلىش مىقدارى ئاشتى ۋە نىسبىتى ئۆستى. دۆلەت ئىلكىدىكى سودا ئورۇنلىرى ئىشلەپچىقىرىش كارخانىلىرىدىن سېتىۋالغان ھاراق 70 مىڭ 600 تونىنا بولۇپ، 1993 - يىلدىكىدىن %7.2 ئازايدى؛ ئاپتونوم رايونىمىز سىرتىدىن سېتىۋېلىنغان داڭلىق، سۈپەتلىك، ئالاھىدە ھاراق 1876 تونىنا بولۇپ، 1993 - يىلدىكىدىن %15.4 ئازايدى، ئېكسپورت قىلىنغان 1644 تونىنا ھاراقنى قوشقاندا مۇشۇ بىر يىلدا 75 مىڭ تونىنا ھاراق توپ سېتىلدى.

باشقا قوشۇمچە يېمەكلىكلەر سوت پاراشوكى دۆلەت ئىچىدىكى بازارلاردا ئېھتىياج ئېشىشىنىڭ تەسىرىگە ئۇچرىغاچقا، سېتىلىش مىقدارى ئاشتى. ئىچىملىكلەرنىڭ سېتىلىشى داۋاملىق ياخشى بولدى.

جالاڭ شىجۇ

ھاراقنى مەخسۇس سېتىشنى باشقۇرۇش ئەھۋالى

1994 - يىلى ئاپتونوم رايونلۇق ھاراقنى مەخسۇس سېتىشنى باشقۇرۇش ئىدارىسى ئاپتونوم رايونىمىز تەۋەسىدىكى دۆلەت ئىلكىدىكى 380 سودا كارخانىسىغا ھاراقنى توپ سېتىش ئىجازەتنامىسى، 35 مىڭ يەككە سودا - سانائەتچىگە ھاراقنى پارچە سېتىش ئىجازەتنامىسى تارقىتىپ بەردى، يالغان، ساختا، ناچار ھاراقلارنى داۋاملىق ئېنىقلاپ سېتىشنى مەنئى قىلدى. ئاپتونوم رايونلۇق ھاراقنى مەخسۇس سېتىشنى باشقۇرۇش ئىدارىسى، شىنجاڭ شەلقىئارا، دۆلەت ئىچى ئامىمۇي مۇناسىۋەت جەمئىيىتى، شىنجاڭ چەت ئەل بىرلەشمە دوستلۇق جەمئىيىتى بىرلىكتە 5 - ئايدا تۇنجى نۆۋەتلىك «ئالتۇن جام لوڭقىسى» ھاراق مەدەنىيىتى بىلىملىرى بويىچە تېلېۋىزىيىدە زېھىن سىناش مۇكاپاتلىق مۇسابىقىسى ئۆتكۈزدى. مۇسابىقىگە تۇرپان ئاق قوناق ھارىقى زاۋۇتى كوماندىسى، ئىلى باش ھاراق زاۋۇتى كوماندىسى، شىنجاڭ پىۋا زاۋۇتى كوماندىسى قاتارلىق سەككىز كوماندا قاتناشتى. ئىلى باش ھاراق زاۋۇتى كوماندىسى 1 - لىككە، تۇرپان ئاق قوناق ھارىقى زاۋۇتى، شىنجاڭ پىۋا زاۋۇتى، قۇتۇبى ھاراق زاۋۇتى كوماندىلىرى 2 - لىككە ئېرىشتى.

مېن جاۋلۇ

توقۇلمىلار، ئىلمە توقۇلمىلار تىجارىتى

1994 - يىلى ئاپتونوم رايونىمىز بويىچە دۆلەت ئىلكىدىكى سودا سىستېمىسىنىڭ توقۇلمىلار، كىيىم - كېچەك، ئاياغ كىيىم، باش كىيىملەرنى سېتىش ئومۇمىي سوممىسى 1 مىليارد 33 مىليون يۈەنگە يەتتى. سېتىلغان پاختا رەخت 38 مىليون 462 مىڭ مېتىرغا يېتىپ، 1993 - يىلدىكىدىن %61.71 ئاشتى؛ سېتىلغان يۇڭ توقۇلما 1 مىليون 587 مىڭ مېتىرغا يېتىپ، 1993 - يىلدىكىدىن %3.12 ئاشتى؛ سېتىلغان يىپەك رەخت 5 مىليون 256 مىڭ مېتر بولۇپ، 1993 - يىلدىكىدىن %9.47 ئازايدى؛ سېتىلغان يۇڭ يىپ 3.530 تونىنا بولۇپ، 1993 - يىلدىكىدىن %19.3 ئازايدى.

ئاپتونوم رايونىمىز بويىچە توقۇلمىلار، ئىلمە توقۇلمىلار بازىرى خېلى جانلىنىپ، ئۇدا بىر قانچە يىل تۆۋەن سەۋىيىدە ئايلىنىپ يۈرۈش ئاساسىدا يېڭى ئۆزگىرىش كۆرۈلدى. 1994 - يىلنىڭ ئالدىنقى يېرىمىدا مەملىكەت بويىچە پاختىنىڭ سېتىۋېلىنىش مىقدارى ئازىيىپ كەتكەنلىكى ۋە دۆلەت پاختىنىڭ سېتىۋېلىنىش باھاسىنى ئۆستۈرگەنلىكى ئۈچۈن ساپ پاختىدىن توقۇلغان توقۇلمىلار قىس بولۇپ، بىر مەھەل بازىرى ئىنتىك بولدى. بۇنىڭ بىلەن پاختا يىپ، پاختا رەخت،

ئىلمە توقۇلما رەختلەر، لۆڭگە ئەدىيال قاتارلىق قايتا ئىشلەنگەن بۇيۇملارنىڭ باھاسى ئۆسۈپ كەتتى. پاختا يىپ، يىرتىق توقۇلمىلارنىڭ تەمىنلەش باھاسى ئوتتۇرا ھېساب بىلەن 60% تىن كۆپرەك ئۆستى. ساپ پاختىدىن توقۇلغان ئادەتتىكى گۇللۇك رەخت، رەڭلىك رەختلەرنىڭ باھاسى 40% تىن 50% كىچە ئۆستى؛ لۆڭگە ئەدىيال، كىرلىك، ئىلمە توقۇلما ئىچ كىيىملەرنىڭ باھاسى 60% تىن كۆپرەك ئۆستى؛ 6 - ئايدىن كېيىن باھا قەدەممۇ قەدەم مۇقىملاشقان بولسىمۇ، يەنىلا يۇقىرى بولدى.

تاۋار قۇرۇلمىسى جەھەتتە تەييار كىيىملەرنىڭ ئىستېمال نىسبىتى داۋاملىق ئاشتى، رەخت ئىستېمالى داۋاملىق ئازايدى. پوسۇنى ئۇزگىچە، گۈلى كۆركەم، ھۈنەر - سەنئىتى نەپىس، رەڭگى ماسلاشقان ساپ پاختىدىن توقۇلغان گۇللۇك رەخت، زىننەتلەشكە ئىشلىتىلىدىغان رەخت، گۇللۇك، گۈلسىز چىبەرقوت، مەخمەل، قۇم بىلەن يۇيۇلغان رەخت، پادىچىلار شىمىنىڭ رەختى، تېرىلغۇ - كەندىر ئارىلاشتۇرۇلۇپ توقۇلغان رەخت قاتارلىق بېزەكنى ئىشلىتىلىدىغان رەختلەرنىڭ بازىرى ياخشى بولدى؛ تېگى ياخشى، قولغا يۇمشاق ئۇرۇنىدىغان، سۈپەتلىك پەلتو، كاستيۇم تىكىشكە بولىدىغان ئالىي دەرىجىلىك يۈڭ رەخت، ساپ، ئىنچىكە يۈڭ يىپتىن توقۇلغان سوكنو ۋە نېپىز، گۇللۇك سوكنونىڭ سېتىلىشى ئاشتى؛ شۇنداقلا ئىمپورت قىلىنغان خىمىيۋى نېپىز توقۇلمىلار قارشى ئېلىشقا ئېرىشتى. ئىلمە توقۇلما بۇيۇملىرىنىڭ يېڭىلىنىش مەزگىلى قىسقاردى، رەڭگى چىرايلىق، قولغا سىلىق ئۇرۇنىدىغان، كىشىگە ئارامبەخش ۋە ئىللىق تۇيغۇ بېرىدىغان راشىل يۈڭ ئەدىيىلىنىڭ بازىرى داۋاملىق ئىتتىك بولدى؛ پاسونى ئۆزگىچە، گۈل نۇسخىلىرى كۆركەم، كىشىگە ستېرىئولۇق تۇيغۇ بېرىدىغان، سىلىق ۋە يۇمشاق لۆڭگە، ياستۇق لۆڭگىسى، لۆڭگە ئەدىيال، مۇنچا لۆڭگىسى، كارىۋات كىرلىكى، كارىۋات ياپقۇچنىڭ سېتىلىشى ياخشى بولدى. ئىلمە توقۇلما ئىچ كىيىملەر داۋاملىق ھالدا ئىچ كىيىمنىڭ سىرتىغا كىيىدىغان كىيىملەرگە تەرەققىي قىلىپ، گۈلى، پاسونى، ھۈنەر - سەنئىتى ئۆزگىچە ئالاھىدىلىككە ئىگە بولغان پاختا، يۇڭدىن توقۇلغان تىۋىتلىق ئىشتان، كالتە يەڭ مايكا، ئالىي دەرىجىلىك يىپتىن توقۇلغان مايكا، ئېلاستىكلىق پايپاقلار ئىستېمالچىلارنىڭ قارشى ئېلىشىغا ئېرىشتى. ئىسسىقلىق ساقلاش ئىقتىدارى ياخشى، كەيگەن كىشى ھوز ئۇرلىمىدىغان، پاختا يۇڭدىن توقۇلغان قېلىن تىۋىتلىق ئىشتانىنىڭ سېتىلىش مىقدارى ئاشتى. ئاپتونوم رايونىمىزدا ئىشلەنگەن «تەڭرىتاغ» بارکىلىق يۈڭ پوپايكىنىڭ سېتىلىشى ياخشى بولدى. ئوتتۇرا ياشلىقلار، ياشلار ۋە بالىلار كىيىملىرىنىڭ سېتىلىش مىقدارى كۆزۈنەرلىك ئاشتى؛ داڭلىق مارکىلىق كۆڭلەك، پادىچى چاپىنى، پادىچى شىملىرىنىڭ سېتىلىشى جانلىنىپ كەتتى؛ ئەرەنچە كىيىملەرنىڭ ئىچىدە ئوتتۇرا دەرىجىلىك كىيىملەرنىڭ سېتىلىشى بىر قەدەر ياخشى بولدى؛ پاسونى ئۆزلۈكسىز يېڭىلىنىپ تۇرۇۋاتقان بوغما چاپانلار يەنىلا ئەرەنچە كىيىملەرنىڭ ئاساسلىق بىر قىسمى بولدى. ئايالچە كىيىملەر يەنىلا رەڭگى قېنىق ۋە ئوچۇق رەختلەردىن تىكىلدى، زور كۆپ سانلىكى ئىش كىيىملىرى جۈزىرەڭ، ھالرەڭ، سېرىق، سۇت رەڭلىك رەختلەردىن تىكىلدى.

تىجارەت ھالقىسى جەھەتتە پارچە سېتىشتىن توپ تارقىتىشتىن ياخشى بولدى. يەككە تىجارەتچىلەرنىڭكى دۆلەت ئىلكىدىكى سودا ئورۇنلىرىنىڭكىدىن ياخشى بولدى. دۆلەت ئىلكىدىكى توپ تارقىتىش بىلەن شۇغۇللىنىدىغان سودا ئورۇنلىرى تارىختىن قېپ قالغان قەرز كۆپ بولۇش، مەبلەغنىڭ كەمچىل بولۇش تەسىرىگە ئۇچرىغانلىقى، سېتىش سوممىسىنىڭ تۆۋەنلەپ كەتكەنلىكى تۈپەيلىدىن، زىيان تارتتى. شۇنجالا توقۇلما مالالار شىركىتىگە بېۋاستە قاراشلىق تىجارەت ئورۇنلىرى ۋە ۋىلايەت، ئوبلاستلارغا قاراشلىق توققۇز توقۇلما، مالالار تىجارىتى ئورنىنىڭ 1994 - يىللىق سېتىش سوممىسى 368 مىليون يۈەن بولۇپ، 1993 - يىلىدىكىدىن 18.77% ئازايدى؛ خىراجەت 28.77% كە يېتىپ، 13.5 پىرسەنتلىك رەقەم ئېشىپ كەتتى؛ زىيان سوممىسى 62 مىليون 521 مىڭ يۈەن بولۇپ، 1993 - يىلىدىكىدىن 16 مىليون 700 مىڭ يۈەن ئازايدى. ئومۇمىي زىيان سوممىسى ئىچىدە نېسى قالغىنى 254 مىليون يۈەنگە، مەبلەغنىڭ قەرز بولۇش نىسبىتى 165.35% كە يەتتى.

چېك چۈنئەن

مېتال، قاتناش، ئېلېكتر، خىمىيە بۇيۇملىرى تىجارىتى

1994 - يىلى ئاپتونوم رايونلۇق سودا نازارىتى سىستېمىسىنىڭ مېتال، قاتناش، ئېلېكتر، خىمىيە بۇيۇملىرى، ئائىلە ئېلېكتر سايمانلىرى تۈرىدىكى تاۋارلارنىڭ سېتىلىش ئومۇمىي قىممىتى 1 مىليارد 322 مىليون يۈەنگە يېتىپ، 1993 - يىلىدىكىدىن 5.34% ئاشتى. بىر قىسىم تاۋارلارنىڭ سېتىۋېلىنىش - سېتىلىش مىقدارى ئازايدى. خام ئەشيا باھاسىنىڭ تۆۋەنلىشى، مال مەنبەسىنىڭ كۆپەيىشى، ئاساسىي قۇرۇلۇش كۆلىمىنىڭ قىسقارتىلىشىنىڭ تەسىرىدە مىخ، سىمنىڭ توپ سېتىلىشى 1993 - يىلىدىكىدىن 4.34%،

پارچه سېتىلىشى 1993 - يىلىدىكىدىن 3.6% ئازايدى. گىرە، شتېپسىل، ياغاچقا ئىشلىتىلىدىغان بۇرما مىخ، دېرىزە توري، ئويما قۇلۇپ، موزدوز مىخى بىلەن تەمىنلەش ۋە ئېھتىياج ئوتتۇرىسىدىكى پەرق ئاساسىي جەھەتتىن تەڭپۇڭلاشتى. مېتال ئەسۋابلار، ئېلېكتر ئەسۋابلارنىڭ سېتىلىشى تۇراقلىق بولدى. - چىگىتقوچى ۋە زىننەتلەشكە ئىشلىتىلىدىغان ئۇششاق مېتال تاۋارلارغا بولغان ئېھتىياج ئاشتى، رىقابەت كەسكىنلەشتى، يوللارغا بۇلۇنۇش ئەھۋالى ئېغىرلاشتى. مەملىكەت بويىچە ئىشلەپچىقىرىلغان ژېلىسىپىت سېتىلىش مىقدارىدىن ئېشىپ كەتتى. ژېلىسىپىتنىڭ توپ سېتىلىشى 1993 - يىلىدىكىدىن 3.5%، پارچە سېتىلىشى 1993 - يىلىدىكىدىن 4% ئازايدى. رەڭلىك تېلېۋىزورنىڭ توپ سېتىلىشى 1993 - يىلىدىكىدىن 8.3%، سىنتالغۇنىڭ توپ سېتىلىشى1993- يىلىدىكىدىن 60.1%، كىر ئالغۇنىڭ توپ سېتىلىشى1993- يىلىدىكىدىن 2.4% ئازايدى؛ توڭلاتقۇنىڭ توپ سېتىلىشى 1993 - يىلىدىكىدىن 19.9%، ئىس تارتقۇنىڭ توپ سېتىلىشى 1993 - يىلىدىكىدىن 0.4% ئۆرلىدى. 1994 - يىلى ئۇششاق ئائىلە ئېلېكتر بۇيۇملىرىنىڭ سېتىلىش مىقدارى ئاشتى، بولۇپمۇ ئاشخانىدا ئىشلىتىلىدىغان ئېلېكتر بۇيۇملار ئىستېمالچىلارنىڭ ئالقىشىغا ئېرىشتى. خىمىيە سانائىتى تۈرىدىكى تاۋارلارنىڭ كۆپ قىسمىدا تەمىنلەش بىلەن ئېھتىياج تەڭپۇڭلاشتى. بازار ياساسى تۇراقلاشتى. ساپ شۇلتا ۋە ئەينەككە بولغان ئېھتىياج ئازايدى. ئىمپورت قىلىشنىڭ تەسىرىگە ئۇچرىغانلىقتىن، ئالىيۇمىن ئوكسىدىنىڭ ياساسى تۇۋەنلەپ كەتتى، تەمىنلەش ئېھتىياجىدىن ئېشىپ كەتتى، بازىرى كاساتلاشتى. ئويغۇچى ناتىرىنىڭ سېتىلىشى راۋان بولمىدى. ئارسېنىك ناتري، ناترې سۇلفىد، بوراكس قاتارلىقلارنىڭ بازىرى كاساتلىشىپ، ياساسى چۇشۇپ كەتتى. دېھقانلارنىڭ يەر تېرىش ئاكتىپلىقى ئۆسكەنلىكتىن فوسفور رۇدىسى ئېھتىياجنى قامدىيالمىدى. ئائىلىلەردە زىننەتلەشكە ئىشلىتىلىدىغان ئالتې دەرىجىلىك سىر، ئاپتوماتىك پۈركىلىدىغان سىر، رەڭلىك سىرلارنىڭ سېتىلىش مىقدارى ئاشتى، تۆۋەن دەرىجىلىك سىرلارنىڭ سېتىلىشى 1993 - يىلدىكى بىلەن ئاساسەن ئوخشاش بولدى.

لۇ ژېي

نېفىت تىجارىتى

1994 - يىلى ئاپتونوم رايونىمىزدىكى دۆلەت ئىلكىدىكى سودا ئورۇنلىرىنىڭ نېفىت مەھسۇلاتلىرىنى سېتىۋېلىش مىقدارى 1 مىليون 509 مىڭ 200 تونىنا بولۇپ، 1993 - يىلدىكىدىن 34.4% ئازايدى. بۇنىڭ ئىچىدە بېنزىن 732 مىڭ تونىنا، دىزېلىن 709 مىڭ 100 تونىنا، كىرسىن 8200 تونىنا، سىلىقلاش مېيى 59 مىڭ 900 تونىنا. ئاپتونوم رايونىمىز ئىچىدە سېتىلغان نېفىت مەھسۇلاتلىرى 1 مىليون 54 مىڭ 600 تونىنا بولۇپ، 1993 - يىلدىكىدىن 30.7% ئازىيىپ كەتتى. بۇنىڭ ئىچىدە بېنزىن 533 مىڭ تونىنا، دىزېلىن 495 مىڭ 200 تونىنا، كىرسىن 6200 تونىنا، سىلىقلاش مېيى 20 مىڭ 200 تونىنا؛ ئاپتونوم رايون سىرتىدا سېتىلغىنى (شەرققە يۆتكەلگىنى) جەمئىي 545 مىڭ 600 تونىنا بولۇپ، 1993 - يىلدىكىدىن 19.53% ئازىيىپ كەتتى. مۇئۇ بىر يىللىق سېتىش سومىسى 3 مىليارد 347 مىليون يۈەنگە يەتتى، يارىتىلغان باج 19مىليون 770 مىڭ يۈەن بولۇپ، 1993 - يىلدىكىدىن 32.13% ئازىيىپ كەتتى، پايدا 2 مىليون 90 مىڭ يۈەن بولۇپ، 1993 - يىلدىكىدىن 97.2% ئازىيىپ كەتتى.

ئاپتونوم رايون 1994 - يىلى گوۋۇيۈەننىڭ دۆلەت پىلان كومىتېتى، دۆلەت ئاشقى ئىقتىساد - سودا كومىتېتىنىڭ «نېفىت، نېفىت مەھسۇلاتلىرى ئوبوروت تۇزۇلمىسى توغرىسىدىكى پىكرى ھەققىدىكى ئۇقتۇرۇشى» غا ئاساسەن، نېفىت مەھسۇلاتلىرى بايلىقىنى مۇڭاپىق تەقسىملەشنى ۋە نېفىت مەھسۇلاتلىرىنىڭ زاۋۇتتىن چىقىش باھاسى، سېتىلىش باھاسىنى بەلگىلەپ ۋە تەڭشەپ، سېتىش يوللىرىنى راۋانلاشتۇردى، نېفىت مەھسۇلاتلىرى باھاسى خېيىم - خەتەر فوندى ۋە ئىككى دەرىجىلىك زاپاس ساقلاش تۇزۇمىنى پەيدىنپەي بەرپا قىلدى. ئىچرا قىلىش جەريانىدا، نېفىت ئايرىش زاۋۇتلىرىنىڭ ئۆز ئالدىغا تۇۋەن باھادا سانقىنى تەقسىملەش پىلانىنىڭ ئىچرا قىلىنىشىغا تەسىر يەتكۈزدى، نېفىت مەھسۇلاتلىرى تىجارىتى بىلەن شۇغۇللانغان ئورۇنلار كۆپ بولغانلىقتىن يەنىلا بىر ئاز قالايمىقان بولدى. دۆلەت ئىلكىدىكى ئورۇنلارنىڭ نېفىت مەھسۇلاتلىرىنى سېتىشتا ئاساسىي يول بولۇش ئورنى تىكلەنمىدى، دۆلەت بەلگىلەپ بەرگەن باھا بويىچە ئېلىنغان نېفىت مەھسۇلاتلىرىدىن زىيان كۆرۈلدى.

شىنجاڭ نېفىت باش شىركىتى نېفىت مەھسۇلاتلىرىنى شەرققە يۆتكەشكە كاپالەتلىك قىلىش ئۈچۈن، ھەر بىر تونىنا نېفىت مەھسۇلاتىدىن ئېلىنىدىغان يۆتكەپ بېرىش ھەققىنى 45 يۈەن ئازايتتى، ئۆزى تەييارلىغان ژاگونلارنىڭ كىرا ھەققىنى 138 يۈەن كېمەيتتى، تەننەرخنى ساقلاپ ئاز پايدا ئېلىشتەك تىجارەت تەدبىرىنى قوللىنىپ، ئاپتونوم رايون سىرتىدىكى خېرىدارلارنىڭ قوللىشىغا ئېرىشتى. ئاپتونوم رايون ئىچىدىكى بازاردا نېفىت مەھسۇلاتلىرىنىڭ شىمالىي شىنجاڭدا سېتىلىش مىقدارى ئازىيىپ، ئۇنۇمى زور دەرىجىدە تۆۋەنلەپ كەتكەن ئەھۋالدا، ئاپتونوم رايون «شىمالىنىڭ نېفىت مەھسۇلاتلىرى بىلەن جەنۇبنى تەمىنلەش» فاڭجېنىنى ئىچرا قىلىپ، يۆتكەش باھاسى جەھەتتە جەنۇبىي شىنجاڭغا ئېتىبار بەردى، توشۇش

خىراجىتى يارىم پۇلى جەھەتتە «يېقىندىكى ئارقىلىق يىراقتىكىنى تولۇقلاش» تەدبىرىنى قوللىنىپ، جەنۇبىي شىنجاڭ رايونىدىكى نېفىت مەھسۇلاتلىرى بازىرىنى نورمال تەمىنلەشكە كاپالەتلىك قىلدى.

1994 - يىلى شىنجاڭ نېفىت باش شىركىتى دېھقانچىلىق، چارۋىچىلىق ئىشلەپچىقىرىشىنى قوللاش ئۈچۈن، ئاپتونوم رايون ئىچىدە دېھقانچىلىقتا كېرەكلىك دىزىلىن يىلدىن نورمال تەمىنلەشكە كاپالەتلىك قىلدى، 1 - ئايدىن 6 - ئايغىچە بولغان ئارىلىقتا 122 مىڭ 700 تونىنا دىزىلىن بىلەن تەمىنلەپ، پىلانىنى 93.4% ئورۇندىدى.

سۇي شياۋيەن

مىللىي سودا

1994 - يىلى ئاپتونوم رايونىمىزدا مىللىي سودا بار 55 ناھىيە (شەھەر) دە دۆلەت ئىلكىدىكى سودا ئورۇنلىرى تىجارەت داۋامىدا 22 مىليون 420 مىڭ يۈەن زىيان تارتتى. بۇنىڭدىكى ئاساسلىق سەۋەب شۇكى، بۇ ئورۇنلارنىڭ مەبلىغى 1993 - يىلدىكىدىن ئازىيىپ كەتتى، بانكىدىن ئېلىنغان قەرز پۇلىنىڭ ئۆسۈمى كۆپىيىپ كەتتى. مۇشۇ بىرىيلدا 55 ناھىيە (شەھەر) نىڭ دۆلەت ئىلكىدىكى سودا كارخانىلىرى بانكىدىن 530 مىليون پۇل قەرز ئالدى، يىللىق قايتۇرۇشقا تېگىشلىك ئۆسۈمى 50 مىليون يۈەندىن كۆپرەككە يېتىپ، سېتىش پايدىسىنىڭ 45 پىرسەنتىنى ئىگىلىدى. سودا ئورۇنلىرىنىڭ ئۆزىدە بار بولغان مەبلەغنىڭ تۇراقسىز مەبلەغدە ئىگىلىگەن نىسبىتى 1987 - يىلدىكى 25.7% تىن 17.6% كە چۈشۈپ قېلىپ، دۆلەت بەلگىلىگەن نىسبەتكە يېتەلمىدى. دۆلەت ئىلكىدىكى سودا ئورۇنلىرىنىڭ يۇقىرىغا تاپشۇرغان پايدا، بېجى 1987 - يىلدىكى 23 مىليون يۈەندىن 33 مىليون 600 مىڭ يۈەنگە كۆپەيدى، ئاپتونوم رايونلۇق خەلق ھۆكۈمىتى 1986 - يىلى بېكىتكەن ئۈچ جەھەتتە ئېتىبار بېرىلىدىغان ناھىيىلەرنىڭ دۆلەت ئىلكىدىكى سودا ئورۇنلىرىدىن بىناكارلىق بېجى، ئېنېرگىيە - قاتناش فوندى ئېلىشنى كەچۈرۈم قىلىش توغرىسىدىكى بەلگىلىمە ئەمەلدىن قالدۇرۇلدى.

ۋۇ خەنبىن

سودا، يەرلىك سودا، چېگرا سودىسى

1994 - يىلى ئاپتونوم رايونىمىزدىكى دۆلەت ئىلكىدىكى سودا سىستېمىسىنىڭ يەرلىك سودا، چېگرا سودىسىدىكى ئىمپورت - ئېكسپورت ئومۇمىي سوممىسى 118 مىليون يۈەن بولۇپ، 1993 - يىلدىكىدىن 19.18% ئازايدى. بۇنىڭ ئىچىدە ئېكسپورت سوممىسى 70 مىليون 50 مىڭ يۈەنگە يېتىپ، 1993 - يىلدىكىدىن 3.83% ئاشتى؛ ئىمپورت سوممىسى 48 مىليون 20 مىڭ يۈەن بولۇپ، 1993 - يىلدىكىدىن 38.48% ئازايدى. ئاپتونوم رايونلۇق سودا نازارىتىگە بېۋاستە قاراشلىق شىركەتلەرنىڭ مالغا مال ئالماشتۇرۇش سودىسىدىكى ئىمپورت - ئېكسپورت ئومۇمىي سوممىسى 5 مىليون 399 مىڭ 200 ئامېرىكا دوللىرى بولۇپ، 1993 - يىلدىكىدىن 8.94% ئازايدى؛ بۇنىڭ ئىچىدە ئېكسپورت سوممىسى 3 مىليون 468 مىڭ 100 ئامېرىكا دوللىرى، ئىمپورت سوممىسى 1 مىليون 931 مىڭ 100 ئامېرىكا دوللىرى، ئېكسپورت قىلىنغان ئاساسلىق تاۋارلار گۆش، شېكەر، توقۇلما، يېنىك سانائەت بۇيۇملىرى قاتارلىقلار بولۇپ، بۇنىڭ ئىچىدە گۆش ئېكسپورتى ئومۇمىي سوممىسىنىڭ 77.53 پىرسەنتىنى ئىگىلىدى. ئىمپورت ئاساسلىق تاۋارلار پولات ماتېرىيالى، مىس، ئالىيۇمىن، تۆگە يۇڭى، ئوزۇق يۇڭ چۆشۈرىدىغان ئاپتوموبىل، رويال قاتارلىقلاردىن ئىبارەت، چېگرا سودىسى سوممىسىنىڭ ئازىيىپ كېتىشىدىكى ئاساسلىق سەۋەبلەر شۇكى، مۇستەقىل دۆلەتلەر بىرلەشمىسىگە ئەزا دۆلەتلەرنىڭ قانۇن سىياسەتلىرى ئۆزگىرىشچان بولدى، مال باھاسى داۋاملىق ئۆرلىدى، پۇلى تۇراقلىق بولمىدى؛ بەزى دۆلەتلەر چەكلەش تەدبىرلىرىنى قوللانغانلىقتىن چېگرىدىن كىرىش ۋىزىسىنى بېجىرىش رەسمىيەتلىرى مۇرەككەپلىشىپ، 1994 - يىلى ئېلىممىز تەرەپتىن چېگرىدىن چىقىدىغانلارنىڭ سانى ئازىيىپ كەتتى. سودا نازارىتىگە بېۋاستە قاراشلىق شىركەتلەر 131 ئادەم (قېتىم) دىن 54 ئۆمەك تەشكىللىدى. 1992 - يىلى سودا نازارىتىگە بېۋاستە قاراشلىق شىركەتلەر ئالمۇتا، تالدىقورغان، جامبۇل، چىمكەنت شەھەرلىرىدە بەش ماگىزىن ئېچىپ ياخشى ئونۇمگە ئېرىشكەنلىكىچە، 1994 - يىلى ئۈچ ماگىزىننى قايتۇرۇپ كېلىپ، ئالمۇتا، تالدىقورغاندىكى ئىككى ماگىزىننى ساقلاپ قالدى، ئونىڭ ئۈستىگە، بۇ ئىككى ماگىزىننىڭ كۆلىمى بارغانچە كېچىكىپ كېتىۋاتىدۇ. دۆلەت ئىچىدە تاۋار باھاسىنىڭ ئۆسۈش ھەجمى بىر قەدەر زور بولغانلىقتىن، ئېكسپورت قىلىپ مالغا تېگىشكەندە تەننەرخى ئۆسۈپ كېتىپ، مالغا مال تېگىشىش سودىسى قىينىلىشىپ كەتتى.

يالڭ سۇفېڭ

سودا - سېتىق ساھەسىنىڭ ساقلاش ئەھۋالى

1994 - يىلى ئاپتونوم رايونىمىزدىكى دۆلەت ئىلكىدىكى سودا ئورۇنلىرىنىڭ ساقلاش - توشۇش تارماقلىرى ساقلىغان تاۋارلارنىڭ يىل ئاخىرىدىكى مىقدارى 2 مىليون 250 مىڭ تونىنغا يەتتى. ساقلاش داۋامىدا ھادىسە كۆرۈلۈش

نسبتی 13.5% ئازایدی، تاۋارلارنی ئوراش - قاچىلاشتا كۆرۈلىدىغان زىيان 320 مىڭ يۈەن ئازايدى. قاچىلاش، چۈشۈرۈش، توشۇش خىراجىتى ئۆرلىگەن بولسىمۇ، ساقلاش تارماقلىرىنىڭ خىزمەتلارىدىن ھەق ئېلىش ئۇلچىمى بۇرۇنقى پېتى تۇرۇۋەرگەچكە، ساقلاش تارماقلىرىنىڭ ئىقتىسادىي ئۈنۈمى تۆۋەنلەپ كەتتى.

1994 - يىلى شىنجاڭ سودا ساقلاش - توشۇش باش شىركىتىنىڭ تىجارەت كىرىمى 15 مىليون 690 مىڭ يۈەنگە يېتىپ، 1993 - يىلدىكىدىن 25% ئاشتى، پايدا، بېجى 1 مىليون 780 مىڭ يۈەن بولۇپ، 1993 - يىلدىكىدىن 11% ئازايدى، 4 مىليون 820 مىڭ يۈەنلىك تۇراقلىق مۇلۇك كۆپەيدى.

بى رېنيىڭ

سودا - سېتىق ساھەسىنىڭ توشۇش ئەھۋالى

1994 - يىلى شىنجاڭ سودا تىرانسپورت باش شىركىتى قارمىقىدا ئىمپورت قىلىنغان چوڭ، ئوتتۇرا تىپلىق سەككىز تونناملىق، 15 تونناملىق يۈك ئاپتوموبىلى، سوغۇق ساقلاش ئاپتوموبىلى، ماي باكلىق ئاپتوموبىل ۋە ئېلىمىزدە ئىشلەنگەن «EQ153» تىپلىق سەككىز تونناملىق دىزېللىن بىلەن موتورلۇق توز كوزۇبلۇق ئاپتوموبىل 159 غا يەتتى، ئۇلارنىڭ ئومۇمىي تونناژى 1388 تونناغا يېتىدۇ، بۇ ئاپتوموبىللاردا، ئاساسلىقى، شىنجاڭدىن مەملىكەتنىڭ ھەر قايسى جايلىرىغا يەتكۈزۈلىدىغان مالنى ۋە چېگرىدىن چىقىرىلىدىغان، كىرگۈزۈلىدىغان بىر قىسىم مالنى توشۇلىدۇ. بۇ شىركەتنىڭ شىنخەن، ژۇنجۇ، گۇاڭجۇ قاتارلىق جايلاردا دائىمىي تۇرۇشلۇق توققۇز قوماندانلىق پونكتى بار بولۇپ، ئۇلاپ توشۇشنى يولغا قويغان، بۇ شىركەت مۇشۇ بىر يىلدا توشۇغان يۈك 23 مىڭ تونناغا، يۈك ئوبوروت مىقدارى 102 مىليون تونا / كىلومېتر غا، تىجارەت كىرىمى 29 مىليون 170 مىڭ يۈەنگە يېتىپ، سودا نازارىتى سىستېمىسىدىكى ساقلاش - توشۇش كارخانىلىرى ئىچىدە تىجارەت كىرىمىنىڭ 31.5 پىرسەنتىنى ئىگىلىدى.

سودا تىرانسپورت باش شىركىتى شياڭگاڭنىڭ «جۇڭكو» سودا - سانائەت چەكلىك شىركىتى قاتارلىق ئورۇنلار بىلەن بىللە مەبلەغ سېلىپ قۇرغان شىنجاڭ - جۇڭكو مال توشۇش چەكلىك شىركىتى 3 - ئايدا ئىشقا كىرىشتۇرۇلدى. مۇشۇ بىر يىلدا ئورۇندىغان يۈك ئوبوروت مىقدارى 27 مىليون 400 مىڭ تونا/كىلومېتر غا، تىجارەت كىرىمى 8 مىليون 80 مىڭ يۈەنگە يەتتى.

لى يۈدې

سودا - سېتىق ساھەسىنىڭ سانائەت كارخانىلىرى

1994 - يىلى ئاپتونوم رايونىمىز بويىچە سودا سىستېمىسى باشقۇرغان سانائەت كارخانىسى 127 گە، ئىشچى - خىزمەتچىسى 110 مىڭغا يەتتى، بۇ كارخانىلارنىڭ سانائەت ئومۇمىي مەھسۇلات قىممىتى 269 مىليون يۈەن بولۇپ، 1993 - يىلدىكىدىن 21.85% ئازايدى؛ يارانقان پايدا، بېجى ئومۇمىي سوممىسى 13 مىليون 410 مىڭ يۈەن بولۇپ، 1993 - يىلدىكىدىن 68% ئازايدى؛ تۇراقسىز مەبلەغنىڭ يىللىق ئوتتۇرىچە ئىشىنچىسى 316 مىليون يۈەنگە يېتىپ، 1993 - يىلدىكىدىن 17.34% ئاشتى؛ تۇراقلىق مۇلۇكنىڭ قىممىتى 404 مىليون يۈەنگە يېتىپ، 1993 - يىلدىكىدىن 15.74% ئاشتى؛ سانائەت مەبلىغىنىڭ پايدا، باج نىسبىتى 2.25% بولۇپ، 1993 - يىلدىكىدىن 7.57 پىرسەنتلىك رەقەم تۆۋەنلىدى؛ تۇراقسىز مەبلەغنىڭ ئوبوروت بولۇش قېتىمى 1.02 قېتىم بولۇپ، 1993 - يىلدىكىدىن 0.26 قېتىم ئازايدى؛ بارلىق خادىملارنىڭ ئەمگەك ئۈنۈمدارلىقى 10 مىڭ 100 يۈەن بولدى.

سودا - سېتىق ساھەسى باشقۇرغان سانائەت كارخانىلىرىنىڭ مۇتلەق كۆپ ساندىكىلىرى كىچىك كارخانا بولۇپ، مەبلىغى ئاز، تېخنىكا، ھۈنەر - سەنئىتى قالاق. ئۇلار ئاساسلىقى، خەلق تۇرمۇشىغا كېرەكلىك بۇيۇملارنى ئىشلەپچىقىرىدۇ، بۇ كارخانىلار ئىچىدە يېمەكلىك سانائىتىنى ئاساس قىلىدىغانلىرى كارخانىلار ئومۇمىي سانىنىڭ 91 پىرسەنتىنى ئىگىلەيدۇ. كارخانىلارنىڭ ئاساسلىق مەھسۇلاتى قەنت - گىزەك، پېچىنە - پىرەنىك، تەمخۇرۇچ ۋە پۈرچاق ياسالمىلىرى، ئىچىملىك ۋە ھاراق، گۆش پىششىقلاش قاتارلىقلاردىن ئىبارەت بولۇپ، يىللىق مەھسۇلات مىقدارى 75 مىڭ تونناغا يېتىدۇ.

لىن گۇاڭشىڭ

سودا مۇلازىمەت كارخانىلىرى ئارىسىدا يۇلتۇز دەرىجىلىك ئىناۋەتلىك كارخانىلارنى باھالاش پائالىيىتى ئېلىپ بېرىلدى

ئاپتونوم رايون ئىچكى سودا مىنىستىرلىكى، جۇڭگو ئىستېمالچىلار جەمئىيىتى قاتارلىق تارماقلارنىڭ 1994 - يىلدىكى «سۈپەت ۋە ئىناۋەت ۋەدىسى» ھەمدە «يۇلتۇز دەرىجىلىك ئىناۋەتلىك كارخانىلارنى باھالاش» پائالىيىتىنى بىرلىكتە تەشكىللەش توغرىسىدىكى قارارغا ئاساسەن، 10 - ئاينىڭ بېشىدا سودا مۇلازىمەت كارخانىلىرى ئارىسىدا سۈپەت ۋە ئىناۋەت ۋەدىسى ھەمدە يۇلتۇز دەرىجىلىك ئىناۋەتلىك كارخانىلارنى باھالاش پائالىيىتى تەشكىلىي ھەيئىتى قۇردى،

ئاپتونوم رايونلۇق خەلق ھۆكۈمىتىنىڭ مۇئاۋىن باش كاتىپى ھەي پىڭجى تەشكىلىي ھەيئەتنىڭ مۇدىرلىقىنى ئۈستىگە ئالدى. بۇ ھەيئەتنىڭ ئەزالىرى ئاپتونوم رايونلۇق سودا نازارىتى، ئاشلىق ئىدارىسى، تەمىنات - سودا كوپېراتىپى، ئىستېمالچىلار جەمئىيىتى ۋە سودا - سانائەت بانكىسى، پېزا - ئىگىلىك بانكىسى قاتارلىق ئورۇنلاردىن تەركىب تاپتى، ھەيئەتنىڭ ئىش بېجىرىش ئورنى سودا نازارىتىدە تەسىس قىلىنىدى.

تەشكىلىي ھەيئەت ئۆرۈمچى رايونىنى نۆۋەتمۇ قىلغان ھالدا سۈپەت ۋە ئىناۋەت ۋەدىسى ھەمدە يۇلتۇز دەرىجىلىك ئىناۋەتلىك كارخانىلارنى باھالاش پائالىيىتىگە ئۆز ئىختىيارلىقى بىلەن قاتنىشىپ باھالاشتىن ئۆتكەن 1 - تۈركۈمدىكى 15 كارخانىنى بېكىتتى. ئۇلار: ئۈرۈمچى «دوستلۇق» سودا سارىيى ھەسسىدارلىق چەكلىك شىركىتى، شىنجاڭ تۈرلۈك مالالار سودا سارىيى، ئۈرۈمچى «قىزىلتاغ» سودا سارىيى، ئۈرۈمچى داشىزى سودا سارىيى، قاراماي شەھىرى «جۇڭغارىيە» سودا سارىيى، ئۈرۈمچى شەھىرى داشىزى شېكەر - ھاراق سودا سارىيى، شىنجاڭ مېھمانخانىسى، ئۈرۈمچى شەھىرى ئىسلام كاتتا مېھمانخانىسى، ئۈرۈمچى سودا مەركىزى، شىخەنزە شەھەرلىك تەمىنات - سودا باش شىركىتى، ئۈرۈمچى شەھىرى جەنۇبىي ۋوگزال سودا سارىيى، قەشقەر شەھەرلىك تەمىنات - سودا شىركىتى، قەشقەر ۋىلايەتلىك پېزا ئىگىلىك، قوشۇمچە كەسىپ مەھسۇلاتلىرى سودا مەركىزى، سانجى ئوبلاستلىق تەمىنات - سودا كوپېراتىپىنىڭ «شىڭخۇا» سودا سارىيى، ئاقسۇ ۋىلايەتلىك «يىنخۇا» سودا مۇلازىمىتى ھەسسىدارلىق ھەمكارلىق شىركىتى. 11 - ئايدا مەملىكەتلىك تەشكىلىي ھەيئىتىگە مەلۇم قىلىپ، تەكشۈرۈپ تەستىقلىتىش ئارقىلىق، 1995 - يىل 5 - ئاينىڭ 31 - كۈنى ئۆتكۈزۈلمەيدىغان بېيجىڭ يىغىلىشىدا يۇقىرىقى كارخانىلارغا «مەملىكەت بويىچە سودا ساھەسىدىكى ئىناۋەتلىك كارخانا» ئۇنۋىسىنى تارقىتىپ بېرىش قارار قىلىنىدى. بىر يۇلتۇز چىقىش نۇقتىسى قىلىنىپ، ئىناۋەتى ياخشى كارخانىلارنىڭ يۇلتۇزى بەشكىچە كۆپەيتىلدى، كارخانىلارنىڭ ئىناۋەتى ياخشى بولمىسا، يۇلتۇز دەرىجىسىنى تۆۋەنلىتىش ياكى يۇلتۇز دەرىجىلىك ئىناۋەتلىك كارخانا بولۇش لايىقىنى ئەمەلدىن قالدۇرۇپ، ئۇنۋىسىنى ئېلىپ تاشلاش تەدبىرى قوللىنىلمىدۇ.

شياۋ جيېچېن

شىنجاڭ سودا شەھىرى

1994 - يىلنىڭ ئاخىرىغا قەدەر، شىنجاڭ سودا شەھىرىنىڭ تىجارەت ئومۇمىي سوممىسى 700 مىليون يۈەندىن كۆپرەككە، پارانتان باج، پايدىسى 17 مىليون يۈەندىن كۆپرەككە يەتتى.

شىنجاڭ سودا شەھىرى شىنجاڭ بىناكارلىق - قۇرۇلۇش باش شىركىتىنىڭ يافاچ ماتېرىياللىرىنى پىششىقلاپ ئىشلەش باش زاۋۇتى مەبلەغ سېلىپ قۇرغان چوڭ تىپتىكى ئۈنۈمۈرسال توپ ۋە پارچە سېتىش بازىرى بولۇپ، ئۈنىڭدا 1993 - يىل 8 - ئاينىڭ 23 - كۈنى رەسمىي تىجارەت باشلانغان.

سودا شەھىرى ئۇرۇمچى شەھىرىنىڭ «چاڭجيالۇ»، «چېنتاڭجيالۇ» كوچىلىرىنىڭ كېسىشكەن قىسمىغا جايلاشقان بولۇپ، «1 - ئىيۇل» سودا بازىرى، شىنجاڭ ھەربىي رايونى كادىرلار 2 - دەم ئېلىش ئورنى، مېھمانخانا سودا بازىرى ۋە داۋان پېزا ئىگىلىك، قوشۇمچە كەسىپ مەھسۇلاتلىرى توپ تارقىتىش سودا بازىرى بىلەن تۇتىشىدۇ. جەنۇبىي ۋوگزالغا يانداشىپ تۇرىدۇ، كۆپلىگەن كوچا ئاپتوبۇسلىرى ئىشىك ئالدىدا ياكى يېقىن ئەتراپتا توختاپ ئۆتىدۇ. يېڭى قۇرۇلغان بۇ قۇرۇلۇشقا ئېلىمىزنىڭ قەدىمكى مەدەنىيىتى ۋە شىنجاڭنىڭ مىللىي ئالاھىدىلىكى بىر گەۋدە قىلىنىپ سىڭدۈرۈلگەن بولۇپ، كۆركەم ۋە نەپىس سېلىنغان؛ بىنا، قەۋەتلەر كارىدور ۋە كۆۋرۈكلەر ئارقىلىق بىر بىرىگە تۇتاشتۇرۇلغان، بۇ سودا شەھىرىنىڭ كۆلىمى تەخمىنەن 30 مىڭ كۋادرات مېتىر كېلىدۇ، 3200 ياپما بار، ئۈچ جايدا ماشىنا توختىتىش ئورنى بولۇپ، ئومۇمىي كۆلىمى 6000 كۋادرات مېتىر كېلىدۇ. سودا شەھىرىنىڭ ئىچىدە مېھمانخانا، يەسلى، دوختۇرخانا، پوچتىخانا، بانكا، مال توشۇش ئورنى ۋە يېمەك - ئىچمەك، كۆڭۈل ئېچىش ئورۇنلىرى تەسىس قىلىنغان.

شىنجاڭ سودا شەھىرىنىڭ 1 - قارارلىق قۇرۇلۇشى ئاپتونوم رايونلۇق، ئۇرۇمچى شەھەرلىك، سايباغ رايونلۇق ھۆكۈمەتلەر، ئاساسلىق باشقۇرغۇچى تارماقلارنىڭ زور كۈچ بىلەن قوللىشى ۋە ماسلىشىشىغا ئېرىشتى. سودا شەھىرىنىڭ ناسىنى ۋاڭ ئېنماۋ يېزىپ بەردى. ئاپتونوم رايون رەھبەرلىرى بۇ سودا شەھىرىنى ئېكسكۇرسىيە قىلدى. دۆلەت سودا - سانائەتتىن مەمۇرىي باشقۇرۇش ئىدارىسىنىڭ مۇئاۋىن باشلىقى ساۋ تېخەنجەن 1994 - يىل 8 - ئايدا سودا شەھىرىگە كېلىپ، بۇ قۇرۇلۇشنى تولۇق مۇكەممەللەشتۈردى ۋە ئۈنىڭغا يۇقىرى باھا بەردى.

لۇ شۇخۇا

ماددىي ئەشيا

ئومۇمىي ئەھۋالى

1994 - يىلى ئاپتونوم رايونىمىزدىكى ماددىي ئەشيا سېستېمىسى ئورۇندىغان سېتىۋېلىش ئومۇمىي سوممىسى 2 مىليارد 590 مىليون يۈەن بولۇپ، 1993 - يىلدىكىدىن

ئاپتونوم رايونىمىزدىكى ماددىي ئىشلا تارماقلىرىنىڭ 1994 - يىللىق ئاساسلىق مالىيە كۆرسەتكۈچلىرىنى ئورۇنداش ئەھۋالى

سومما بىرلىكى: 10 مىڭ يۈەن

ئورۇنلار	سېتىۋېلىنغىنى		سېتىلغىنى		مەزگىل ئاخىرىدىكى قالدۇقى	
	ئەمەلىي يېتىپ سېتىۋېلىنغىنى	1993 - يىلىنىڭ شۇ مەزگىلىدىكىدىن ئاشقىنى، كېمەيگىنى (%)	ئەمەلىي يېتىپ سېتىلغىنى	1993 - يىلىنىڭ شۇ مەزگىلىدىكىدىن ئاشقىنى، كېمەيگىنى (%)	ئەمەلىي قالدۇق	1993 - يىلىنىڭ شۇ مەزگىلىدىكىدىن ئاشقىنى، كېمەيگىنى (%)
ئاپتونوم رايونىمىز بويىچە ئومۇمىي جەمئىي	259034	- 29.8	297079	- 27.4	60990	- 8.28
شىنجاڭ مېتال ماتېرىياللىرى باش شىركىتى	20674	- 45.5	28109	- 22.8	6679	-31.9
شىنجاڭ ماشىنا - ئېلېكتر ئۈسكۈنىلىرى باش شىركىتى	50472	- 9.7	56452	- 6.14	6461	- 24.3
شىنجاڭ خىمىيە - يېنىڭ سانائەت باش شىركىتى	14178	- 27	15304	- 31.8	2534	31
شىنجاڭ قۇرۇلۇش ماتېرىياللىرى باش شىركىتى	7590	- 24	7992	- 32.8	2213	37.2
شىنجاڭ ماددىي ئىشيادىن قايتا پايدىلىنىش باش شىركىتى	3401	- 29.3	3481	- 46.9	1258	86
شىنجاڭ ئىشلەپچىقىرىش ۋاستىلىرى مۇلازىمەت باش شىركىتى	2361	- 50.9	2887	- 30.3	639	- 51.8
شىنجاڭ ماددىي ئىشيا ئىقتىساد - تەرەققىيات باش شىركىتى	1680	- 56.5	1808	- 48.1	860	- 17.3
ئىلى ئوبلاستى	11673	- 57.7	14391	- 53.6	3848	- 31.6
تارباغاتاي ۋىلايىتى	4724	- 36.2	5167	- 41.1	1112	21.7
ئالتاي ۋىلايىتى	4646	- 31.8	5205	- 39.3	1606	29.5
بورتالا ئوبلاستى	9579	- 41.8	10194	- 42.2	2668	28
قاراماي شەھىرى	1880	- 29.2	2127	- 40.7	341	45.7
ئۈرۈمچى شەھىرى	40572	- 8.4	45145	- 5.3	7540	- 0.9
تۇرپان ۋىلايىتى	5633	- 45.3	7394	- 29.3	1611	- 24.7
قۇمۇل ۋىلايىتى	7947	- 15.8	9719	3.6	2107	- 29.9
بايىنغولىن ئوبلاستى	17678	- 30.5	19263	- 39.1	4062	18.8
ئاقسۇ ۋىلايىتى	19582	- 24.1	22257	- 26.8	5650	53.1
قىزىلسۇ ئوبلاستى	861	- 59	1222	- 55.7	540	- 30.1
قەشقەر ۋىلايىتى	12870	- 30.4	14802	- 31.1	3585	- 10.2
خوتەن ۋىلايىتى	6371	- 21	7127	- 25.7	1614	18.5
سانجى ئوبلاستى	14642	- 41.5	17033	- 36.9	3962	- 4.2

ئاپتونوم رايونىمىزدىكى ماددىي ئەشيا سىستېمىسىنىڭ 1994 - يىلى ماددىي ئەشيا سېتىۋېلىش، سېتىش، ساقلاش مىقدارى

ماددىي ئەشيا نامى	ئۆلچەم بىرلىكى	سېتىۋېلىنغىنى		سېتىلغىنى		مەزگىل ئاخىرىدىكى قالدۇقى	
		ئەملىيەتتە سېتىۋېلىنغىنى	1993 - يىلىنىڭ شۇ مەزگىلىدىكى ئاشقىنى، كېمەيگىنى (%)	ئەملىيەتتە سېتىلغىنى	1993 - يىلىنىڭ شۇ مەزگىلىدىكى ئاشقىنى، كېمەيگىنى (%)	ئەملىيەتتىكى قالدۇقى	1993 - يىلىنىڭ شۇ مەزگىلىدىكى ئاشقىنى، كېمەيگىنى (%)
پولات ماتېرىياللىرى	تونا	264941	- 35.3	285063	- 25.3	68332	- 20.2
مىس	تونا	2518	1444.2	2342	1622.1	306	902
ئالىيۇمىن	تونا	637	- 35.7	602	- 41	141	182
قوغۇشۇن	تونا	90	32.4	107	37.2	19	375
سىنك	تونا	252	58.3	176	- 69.2	78	116.7
ئويغۇچى ناترىي	تونا	3233	- 17.9	3279	- 22.2	300	- 29.4
ساپ شۇلتا	تونا	4477	- 51.7	3079	- 67.7	3454	584
كاۋچۇك	تونا	510	- 58.3	296	- 82.9	565	137.4
بالۇن	يۈرۈش	74362	- 34.2	83717	- 31.1	33092	- 26.6
سېمونت	تونا	237223	- 49.2	238285	- 49.8	39719	- 12.9
ياغاچ ماتېرىياللىرى	كۇب مېتر	1942	- 74.5	2737	- 64.2	1423	- 33.9
ئاپتوموبىل	دانە	6799	- 32.8	6792	- 32	890	- 2.4
بۇنىڭ ئىچىدە يۈك ئاپتوموبىلى	دانە	2406	- 43.4	2426	- 43.4	400	- 2.9

29.8% ئازايدى؛ ماددىي ئەشيالارنى سېتىش كىرىمى 2 مىليارد 970 مىليون يۈەن بولۇپ، 27.4% ئازايدى. يىل ئاخىرىدا ماددىي ئەشيا ئومۇمىي قالدۇقىنىڭ قىممىتى 610 مىليون يۈەن بولۇپ، 8.28% ئازايدى. ئومۇمىي پايدا سومىمىسىدا جەمئىي 32 مىليون 660 مىڭ يۈەن زىيان كۆرۈلدى. يۇقىرىغا تاپشۇرۇلغان پايدا 44 مىليون يۈەن بولۇپ، 1993 - يىلدىكىدىن 50 مىليون 110 مىڭ يۈەن ئازايدى. ئاپتونوم رايونلۇق ماددىي ئەشيا ئىدارىسىگە بېۋاستە قاراشلىق ماددىي ئەشيا كارخانىلىرى ئىچىدە زىيان تارتقانلىرىنىڭ كۆلىمى 75%، ئاپتونوم رايونىمىزدىكى ماددىي ئەشيا كارخانىلىرى ئىچىدە زىيان تارتقانلىرىنىڭ كۆلىمى 49% بولدى. 1994 - يىلى ماددىي ئەشيا خىزمىتىدە مۇنداق ئاساسىي مەسىلىلەر ساقلاندى: بىرىنچىسى، بازار ئەھۋالى توغرا تەھلىل قىلىنمىغاچقا، تەدبىر بەلگىلەشتە سەۋەنلىك كۆرۈلدى، ئاپتونوم رايونىمىزدىكى ماددىي ئەشيا سىستېمىسى بويىچە 1994 - يىلىنىڭ باشلىرىدا ئامبارىدا ساقلانغان پولات ماتېرىياللىرى 86 مىڭ تونا ئىدى، پولات ماتېرىياللىرىنىڭ باھاسى زور دەرىجىدە چۈشۈپ كەتكەچكە، زىيان سومىمىسىدا پولات ماتېرىياللىرى ئىنتايىن زور نىسبەتنى ئىگىلىدى؛ ئىككىنچى، كارخانىلارنىڭ تەشكىللىي قۇرۇلمىسى، تىجارەت ئۇسۇلى ۋە تىجارەتتىكى رولى بازار ئىگىلىكى تەرەققىياتىنىڭ ئېھتىياجىغا ماسلىشالمىدى، تەشكىللىنىش دەرىجىسى تۆۋەن، خېيىم - خەتەرگە تاقابىل تۇرۇش ئىقتىدارى ئاجىز بولدى؛ ئۈچىنچى، باشقۇرۇش يۈزە تەنەرخ يۇقىرى، ئۇنۇمى تۆۋەن، پايدىسى ئاز بولدى. ئاپتونوم رايونلۇق ماددىي ئەشيا ئىدارىسىگە بېۋاستە قاراشلىق شىركەتلەرنىڭ 1994 - يىلى باشقۇرۇش خىراجىتى 38 مىليون 950 مىڭ يۈەن بولۇپ، 1993 - يىلدىكىدىن 10 مىليون 840 مىڭ يۈەن كۆپ چىقىم قىلىندى، خىراجەت مەۋنىسى 1993 - يىلدىكىدىن 1.8 پىرسەنتلىك رەقەم ئۆستى. بۇلاردىن باشقا يەنە قەرز پۇلىنىڭ ئۆسۈمى ئۆسۈپ كەتتى. 1994 - يىلى بېۋاستە قاراشلىق كارخانىلارنىڭ قەرز پۇلىنىڭ ئۆسۈمىگە

تۆلىگىنى 28 مىليون 930 مىڭ يۈەن بولۇپ، 1993 - يىلدىكىدىن 13 مىليون 780 مىڭ يۈەن ئېشىپ كەتتى، ئۆسۈم چىقىمى سەۋىيىسى 2.75% بولۇپ، 1.02 پىرسەنتلىك رەقەم ئۆستى.

نى گېپىڭ

ئىككى ئورۇن «مەملىكەت بويىچە مالىددي ئەشيا سىستېمىسىدىكى مۇنەۋۋەر كارخانا»، ئىككى كىشى «مەملىكەت بويىچە مالىددي ئەشيا سىستېمىسىدىكى مۇنەۋۋەر كارخانىچى» دېگەن نامغا ئېرىشتى

ئىچكى سودا بويىچە تۇنجى نۆۋەتلىك مالىددي ئەشيا سىستېمىسىدىكى مۇنەۋۋەر كارخانا ۋە مۇنەۋۋەر كارخانىچىلارنى مۇكاپاتلاش يىغىنى 1994 - يىل 8 - ئاينىڭ 30 - كۈنىدىن 31 - كۈنىگىچە تېخنىكا شەھىرىدە ئۆتكۈزۈلدى. ئۇرۇمچى شەھەرلىك يېنىك سانائەت قۇرۇلۇش ماتېرىياللىرى باش شىركىتى ئىچكى سودا مىنىستىرلىكى تەرىپىدىن «مالىددي ئەشيا سىستېمىسىدىكى مۇنەۋۋەر كارخانا» دېگەن نام («ئالتۇن كۆۋرۈك» مۇكاپاتى) غا، سانجى شەھەرلىك مالىددي ئەشيا شىركىتى ئىچكى سودا مىنىستىرلىكى تەرىپىدىن «مالىددي ئەشيا سىستېمىسىدىكى ئىلغار كارخانا» دېگەن نامغا ئېرىشتى. ما مۇنباۋ (سانجى شەھەرلىك مالىددي ئەشيا شىركىتىنىڭ جىڭلىسى)، لى جيەنگو (ئۇرۇمچى شەھەرلىك ماشىنا - ئېلېكتر ئۈسكۈنىلىرى باش شىركىتىنىڭ جىڭلىسى) ئىچكى سودا مىنىستىرلىكى تەرىپىدىن «مالىددي ئەشيا سىستېمىسىدىكى ئىلغار جىڭلى» دېگەن نامغا ئېرىشتى.

نى گېپىڭ

تەمىنات - سودا

تەمىنات - سودا كوپېراتىپلىرىنىڭ ئومۇمىي ئەھۋالى

1994 - يىلى ئاپتونوم رايونىمىزدىكى تەمىنات - سودا كوپېراتىپ سىستېمىسى بويىچە سېتىۋېلىنغان تاۋارلارنىڭ ئومۇمىي سوممىسى 8 مىليارد 445 مىليون يۈەنگە يەتتى، مال باھاسى ئۆسكەنلىك ئامىلىنى چىقىرىۋەتكەندە، 1993 - يىلدىكىدىن 9.91% ئاشتى. سېتىۋېلىنغان تاۋارلارنىڭ ئومۇمىي سوممىسى ئىچىدە يېزا ئىگىلىك ۋە قوشۇمچە كەسىپ مەھسۇلاتلىرىنىڭ سېتىۋېلىنىش سوممىسى 6 مىليارد 717 مىليون يۈەنگە يەتتى، مال باھاسى ئۆسكەنلىك ئامىلىنى چىقىرىۋەتكەندە، 1993 - يىلدىكىدىن 17.7% ئاشتى؛ سېتىلغان تاۋارلارنىڭ ئومۇمىي سوممىسى 8 مىليارد 923 مىليون يۈەنگە يەتتى، مال باھاسى ئۆسكەنلىك ئامىلىنى چىقىرىۋەتكەندە، 15.99% ئاشتى.

1994 - يىلى ئاپتونوم رايونىمىزدىكى تەمىنات - سودا كوپېراتىپ سىستېمىسى ئۇرمۇش ۋاستىلىرى تجارىتىدە، بولۇپمۇ سانائەت بۇيۇملىرى تجارىتىدە «سېتىۋېلىشنى تىزگىنلەش، ئامبار قالدۇقىنى ئازايتىش، سېتىشنى تېزلىتىش، قەرزنى ئېنىقلاش» فائېجىنىنى ئومۇميۈزلۈك ئىزچىللاشتۇرۇپ ۋە ئەملىيلەشتۈرۈپ، تاۋارلارنىڭ سېتىۋېلىنىشىنى ئۇنۇملۇك تىزگىنلىدى، ئامبار قالدۇقى قۇرۇلمىسىنى 1993 - يىلدىكىدىن ياخشى بولدى، بۇنىڭ بىلەن زور مىقداردىكى مەبلەغ خەزىنىلەشتۈرۈلدى. بىراق تاۋارلارنىڭ سېتىلىشى يەنىلا ئاز بولدى. مۇشۇ بىر يىلدا تۇرمۇش ۋاستىلىرىنىڭ ئومۇمىي سېتىلىش سوممىسى 610 مىليون يۈەن بولۇپ، 1993 - يىلدىكىدىن 44.7% ئازايدى، بۇنىڭ ئىچىدە يېزىلاردىكى سېتىلىش سوممىسى 215 مىليون يۈەن بولۇپ، 34.8% ئازايدى؛ ناھىيىدىن يۇقىرى تەمىنات - سودا كوپېراتىپلىرىدىكى سېتىلىش سوممىسى 395 مىليون يۈەن بولۇپ، 48.97% ئازايدى.

1994 - يىلى ئاپتونوم رايونىمىز بويىچە يېزا ئىگىلىك ئىشلەپچىقىرىش ۋاستىلىرىنىڭ ئومۇمىي سېتىلىش سوممىسى 1 مىليارد 453 مىليون يۈەنگە يەتتى، يېزا ئىگىلىك ئىشلەپچىقىرىش ۋاستىلىرى تاۋارلىرىنىڭ مال مەنبەسى تولۇق، باھاسى مۇقىم، تەمىنلەش دەل ۋاقتىدا بولۇپ ۋە سېتىۋېلىش بىلەن سېتىش جانلىنىپ، ئاپتونوم رايونىمىزنىڭ يېزا ئىگىلىك ئىشلەپچىقىرىش ئېھتىياجىغا كاپالەتلىك قىلىندى.

1994 - يىلنىڭ ئاخىرىغا قەدەر ئاپتونوم رايونىمىز بويىچە سېتىۋېلىنغان پاختا 793 مىڭ 600 تونناغا يېتىپ، سېتىۋېلىنىش مىقدارى ۋە سۈرئىتى جەھەتتە مەملىكەت بويىچە 1 - ئورۇنغا ئۆتتى.

1994 - يىلى ئاپتونوم رايونىمىزدىكى تەمىنات - سودا كوپېراتىپلىرى ئاپتونوم رايونىمىز پاختىسىنىڭ سۈپىتىگە كاپالەتلىك قىلىش ئۈچۈن، پاختا تەكشۈرۈش بويىچە تۆت قارار كۆرس ئېچىپ، 720 كۆرسانت تەربىيىلىدى، 2503 پاختا ئۈرۈشكىسىنى تەكشۈردى، ئاساسىي قاتلامغا پاختا سېتىۋېلىشتا ئىشلىتىلىدىغان ھەر خىل ئۇلچەش ئەسۋابىدىن 186 نى، پاختا سۈپىتىنى تەكشۈرۈش گۇۋاھنامىسىدىن 5000 نى تارقىتىپ بەردى، 18 مىڭ 633 تۇركۈم پاختىنى قايتا تەكشۈردى، يەنە 97 مىليون يۈەن مەبلەغ سېلىپ، ئاپتونوم رايونىمىز بويىچە 40 ناھىيىنىڭ 89 پاختا پىششىقلاپ ئىشلەش تۇرنىگە تېخنىكا جەھەتتىن ئۇزگەرتىش كىرگۈزۈپ، پاختا

پششقلاپ ئىشلەش ئىقتىدارىنى ئۆستۈردى.

1994 - يىلى تەمىنات - سودا كوپېراتىپلىرى باشقۇرغان ساناقەت داۋاملىق تەرەققىي قىلدى، تۈرلىرى كۆپەيدى. ئەنئەنىۋى پاختا پششقلاپ ئىشلەش ساناقتىدىن باشقا، يەنە چارۋا مەھسۇلاتلىرىنى، كېرەكسىز، كونا ماددىي ئەشيالارنى، مېۋە - چېۋىلەرنى پىششقلاپ ئىشلەش ۋە كۆن - خۇرۇمچىلىق، ياغ تارتىش، ئىچىملىك، توقۇمچىلىق، ئىلمە توقۇمچىلىق، مېتال تاۋلاش قاتارلىق ئون نەچچە كەسىپ ۋە پششقلاپ ئىشلەش كەسپى يولغا قويۇلدى، بەزىلىرى مەلۇم كۆلەمگە ئىگە بولدى. 1994 - يىلى ئاپتونوم رايونىمىزدىكى تەمىنات - سودا كوپېراتىپ سىستېمىسى باشقۇرغان ساناقتىكى ئومۇمىي مەھسۇلات قىممىتى 2 مىليارد 840 مىليون يۈەنگە يېتىپ، 1993 - يىلدىكىدىن %14.5 ئاشتى.

1994 - يىلىنىڭ ئاخىرىغا قەدەر ئاپتونوم رايونىمىزدىكى تەمىنات - سودا كوپېراتىپ سىستېمىسى بويىچە سەرمايىسىنى چىقىرىۋېلىپ، تىجارەت قىلىشنى يولغا قويغان ماگىزىن 4143 كە يېتىپ، ماگىزىن ئومۇمىي سانىنىڭ %60 تىن كۆپرەكىنى ئىگىلىدى.

1994 - يىلى ئاپتونوم رايونىمىز بويىچە زىيان تارتقان ئاساسىي قاتلام تەمىنات - سودا كوپېراتىپلىرى 1993 - يىلدىكى 215 تىن 119 غا، زىيان سوممىسى 1993 - يىلدىكى 12 مىليون 600 مىڭ يۈەندىن 6 مىليون 310 مىڭ يۈەنگە چۈشتى. ئاپتونوم رايونىمىزدىكى ئاساسىي قاتلام تەمىنات - سودا كوپېراتىپلىرى يارىتقان پايدا جەمئىي 2 مىليون 240 مىڭ يۈەنگە يەتتى.

1994 - يىلى ئاپتونوم رايونىمىزدىكى تەمىنات - سودا كوپېراتىپ سىستېمىسىنىڭ پايدىسى 150 مىليون يۈەنگە يەتتى؛ زىيان تارتقان ئورۇندىن 157 سى، يەنى %36.18 ئازايدى؛ زىيان سوممىسى 12 مىليون 340 مىڭ يۈەن، يەنى %11.09 ئازايدى؛ دۆلەتكە 300 مىليون يۈەن باج تاپشۇردى، بۇ 1993 - يىلدىكىنىڭ 2.23 ھەسسىسىگە باراۋەر.

تۇ لىك

يېزا ئىگىلىك ۋە قوشۇمچە كەسىپ مەھسۇلاتلىرىنى سېتىۋېلىش ئەھۋالى

1994 - يىلى ئاپتونوم رايونىمىزدىكى تەمىنات - سودا كوپېراتىپ سىستېمىسى بويىچە سېتىۋېلىنغان يېزا ئىگىلىك ۋە قوشۇمچە كەسىپ مەھسۇلاتلىرىنىڭ ئومۇمىي قىممىتى 6 مىليارد 717 مىليون يۈەنگە يېتىپ، (پاختا باھاسىنىڭ تەڭشىلگەنلىك ئامىلىنى چىقىرىۋەتكەندە)، 1993 - يىلدىكىدىن %17.7 ئاشتى.

پاختا سېتىۋېلىش ئەھۋالى 1994 - يىلىنىڭ ئاخىرىغا قەدەر جەمئىي سېتىۋېلىنغان پاختا 793 مىڭ 600 تونىنا (بۇنىڭ ئىچىدە ئۇزۇن تالالىق پاختا 8510 تونىنا) غا يېتىپ، 1993 - يىلىنىڭ شۇ مەزگىلىدىكىدىن %45.1 ئېشىپ، يىللىق پىلان %99.2 ئورۇندالدى.

مېۋە - چېۋە سېتىۋېلىش ئەھۋالى 1994 - يىلى تەمىنات - سودا كوپېراتىپ سىستېمىسى بويىچە سېتىۋېلىنغان يۆرىك مېۋە - چېۋىلەرنىڭ ئومۇمىي قىممىتى 161 مىليون 30 مىڭ يۈەنگە يېتىپ، 1993 - يىلدىكىدىن %2.6 ئاشتى؛ بۇنىڭ ئىچىدە ئالما، ئەشپۇت 1944 تونىنا، قۇرۇق ئۈزۈم 4674 تونىنا.

چارۋا مەھسۇلاتلىرىنى سېتىۋېلىش ئەھۋالى 1994 - يىلى تەمىنات - سودا كوپېراتىپ سىستېمىسى سىياسەت جاراكتېرلىك زىيان تارتىشنىڭ تەسىرىگە ئۇچرىغانلىقتىن، چارۋا مەھسۇلاتلىرى تىجارىتىدە يەنىلا قىيىن ئەھۋالغا چۈشۈپ قالدى، بازارنى ئىگىلەش نىسبىتى تۆۋەنلەپ، سېتىۋېلىش، سېتىش كەسپى سۇسلاشتى. مۇشۇ بىر يىلدا سېتىۋېلىنغان چارۋا مەھسۇلاتلىرىنىڭ ئومۇمىي قىممىتى 230 مىليون يۈەن بولۇپ، 1993 - يىلدىكىدىن %26.78 ئازايدى. سېتىۋېلىنغان قوي يۇڭى 14 مىڭ 600 تونىنا، ئۆچكە تۈكىنى 106 تونىنا، كالا تېرىسى 215 مىڭ 800 پارچە، قوي تېرىسى 918 مىڭ 200 پارچە، ئۆچكە تېرىسى 45مىڭ 900 پارچە بولۇپ، كالا تېرىسى %81.65 ئاشقاندىن باشقا، قوي يۇڭى %14.24، ئۆچكە تۈكى %49.76، قوي تېرىسى %52.76، ئۆچكە تېرىسى %77.93 ئازىيىپ كەتتى.

تۇ لىك

پاختا سېتىۋېلىش، سېتىش ئەھۋالى

1994 - يىلى ئاپتونوم رايونىمىز بويىچە كېۋەز تېرىلغان كۆلەم كېڭەيتىلگەن، پاختا مەھسۇلاتى ئاشقانلىقتىن، سېتىۋېلىنغان پاختا زور دەرىجىدە ئاشتى. 1995 - يىل 1 - ئاينىڭ 20 - كۈنىگە قەدەر ئاپتونوم رايونىمىز بويىچە سېتىۋېلىنغان پاختا جەمئىي 806 مىڭ 700 تونىنا (ئىشلەپچىقىرىش - قۇرۇلۇش بىكىتۈەننىڭ تۆپ سانمۇ شۇنىڭ ئىچىدە) غا يېتىپ، مەملىكەت بويىچە شۇ مەزگىلدە سېتىۋېلىش مىقدارىنىڭ تۆتتىن بىر قىسمىنى، 1 - 2 - دەرىجىلىك پاختا %86 تىن كۆپرەكىنى ئىگىلىدى، بىورتى بىلەن ئۈزۈنلۇقىنىڭ ئۆلچەمگە مۇۋاپىق كېلىش نىسبىتىمۇ

ئاپتونوم رايونىمىزدىكى تەمىنات - سودا سىستېمىسىنىڭ 1994 - يىللىق ئاساسلىق ئىقتىسادىي كۆرسەتكۈچلىرى

سوممـا بىرلىكى: 10 مىڭ يۈەن

كۆرسەتكۈچلەر / ئورۇنلار	تاۋار سېتىش كۆلىمى	1993-يىلدىكى دەل ئاشقان نىسبىي كۆلەمگىنى (%)	ئومۇمىي پايدا سوممىسى	1993-يىلدىكى دەل ئاشقان نىسبىي كۆلەمگىنى (%)	زىيان سوممىسى	1993-يىلدىكى دەل ئاشقان نىسبىي كۆلەمگىنى (%)
ئاپتونوم رايون بويىچە جەمئىي	1216706	-3.4	15609	69.27	9139	-11.9
ئىلى ئوبلاستلىق تەمىنات - سودا كوپېراتىپى	24751	-1.29	434	18.41	106	29.77
ئىلى ژىلايەتلىك تەمىنات - سودا كوپېراتىپى	18884	-33.75	-115	-85.55	200	-77.52
تارباغاتاي ژىلايەتلىك تەمىنات - سودا كوپېراتىپى	36676	-22.3	105	86.63	502	15.53
ئالتاي ژىلايەتلىك تەمىنات - سودا كوپېراتىپى	8181	-26.77	-381	-4.1	397	-6.16
بورتالا ئوبلاستلىق تەمىنات - سودا كوپېراتىپى	36286	-8.98	936	-41.3	229	10
قاراماي شەھەرلىك تەمىنات - سودا كوپېراتىپى	1306	-47.81	-91	-	91	419.32
شىخەنزە شەھەرلىك تەمىنات - سودا كوپېراتىپى	2978	-34.77	48	3335.7	-	-100
سانجى ئوبلاستلىق تەمىنات - سودا كوپېراتىپى	51009	-12.74	-446	-64.56	932	-38.42
ئۈرۈمچى شەھەرلىك تەمىنات - سودا كوپېراتىپى	24400	-37.15	96	-	222	-37.42
تۇرپان ژىلايەتلىك تەمىنات - سودا كوپېراتىپى	29013	-15.88	896	35.68	116	-11.26
قۇمۇل ژىلايەتلىك تەمىنات - سودا كوپېراتىپى	11682	-29.15	161	29.53	22	-81.93
بايىنغولىن ئوبلاستلىق تەمىنات - سودا كوپېراتىپى	53362	-7.51	1855	39.41	207	-43.56
ئاقسۇ ژىلايەتلىك تەمىنات - سودا كوپېراتىپى	178808	19.99	3328	218.37	96	-62.13
قىزىلسۇ ئوبلاستلىق تەمىنات - سودا كوپېراتىپى	10600	4.61	-77	-49.74	105	-37.54
قەشقەر ژىلايەتلىك تەمىنات - سودا كوپېراتىپى	262537	6.57	5414	7.77	499	-32.84
خوتەن ژىلايەتلىك تەمىنات - سودا كوپېراتىپى	50862	-21	993	103.61	85	-70.73
ئاپتونوم رايون دەرىجىلىك شىركەتلەرنىڭ جەمئىي	415371	-1.23	2453	89.42	5330	18.44

دۆلەت بەلگىلىگەن ئۆلچەمگە يەتتى.

1994 - يىلىنىڭ ئاخىرىغا قەدەر ئاپتونوم رايونىمىز بويىچە سىرتقا يۆتكەلگەن پاختا 338 مىڭ تونىنغا يېتىپ، 1993- يىلىنىڭ شۇ مەزگىلىدىكىسىدىن 145 مىڭ 500 تونىنا ئارتۇق يۆتكەلدى. ئېكسپورت 38 مىڭ تونىنا، ئاپتونوم رايونىمىز تەۋەسىدىكى توقۇمىچىلىق فابرىكىلىرى 181 مىڭ تونىنا پاختا بىلەن تەمىنلەندى.

1994 - يىلى ئاپتونوم رايونىمىز پاختا ئىشلەپچىقىرىشتا مەملىكەت بويىچە يەنە بەشتە 1 - بولدى، يەنى بىرلىك مەھسۇلاتنا، ئومۇمىي مەھسۇلاتنا، سۈپەتتە، تاۋار بولۇش مىقدارىدا، دۆلەتنىڭ يۆتكەش ۋەزىپىسىنى ئورۇندىشتا 1 - بولدى.

تۆ لىڭ

يېزا ئىگىلىك ئىشلەپچىقىرىش ۋاستىلىرى بىلەن يۈرۈشلەشكەن مۇلازىمەت قىلىش ئەھۋالى

1994 - يىلى ئاپتونوم رايونىمىزدىكى يېزا ئىگىلىك ئىشلەپچىقىرىش ۋاستىلىرى سىستېمىسىنىڭ ساتقان يېزا ئىگىلىك ئىشلەپچىقىرىش ۋاستىلىرىنىڭ ئومۇمىي قىممىتى 145 مىڭ 300 يۈەنگە يەتتى، فوسفورلۇق ئوغۇت باھاسىنىڭ تەڭشەلگەنلىك ئامىلىنى چىقىرىۋەتكەندە، ئەسلىيەتتە %4.31 ئاشتى؛ تەمىنلىگەن خىمىيۋى ئوغۇت 1 مىليون 717 مىڭ 800 ئۆلچەملىك تونىنغا يېتىپ، 1993 - يىلىدىكىدىن %14.52 ئاشتى، دېھقانچىلىق دورىسى 1809 تونىنىغا يېتىپ، 1993 - يىلىدىكىدىن %14.42 ئاشتى، سۈلياۋ يوپۇق 21 مىڭ 300 تونىنغا يېتىپ، 1993 - يىلىدىكىدىن %15.25 ئاشتى؛ 39 مىڭ 900 دېھقانچىلىق دورىسى چېچىش ماشىنىسى بىلەن تەمىنلىدى. تەمىنات - سودا كوپېراتىپ سىستېمىسىنىڭ يېزا ئىگىلىك ئىشلەپچىقىرىش ۋاستىلىرى بىلەن تەمىنلەش مىقدارى ئاپتونوم رايونىمىز بويىچە ئىجتىمائىي ئېھتىياج مىقدارىنىڭ %70 چامىسىنى ئىگىلەپ، يېزا ئىگىلىك ئىشلەپچىقىرىشىنىڭ ئېھتىياجىنى قاندۇردى.

1994 - يىلى تەمىنات - سودا كوپېراتىپ سىستېمىسىنىڭ يېزا ئىگىلىك ئىشلەپچىقىرىش ۋاستىلىرى مۇلازىمىتى تور نۇقتىسى 3464 كە يەتتى، بۇنىڭ ئىچىدە زىرائەت دوختۇرخانىسى 169، نىسبەتلەشتۈرۈپ ئوغۇتلاش پونكىتى 1707، كەنت دەرىجىلىك ئۇنۇمۇرسال مۇلازىمەت پونكىتى 1588. چىرا، قەشقەر كونا شەھەر، توقسۇ، لوپنۇر، ماناس، ساۋەن، جىڭ، قورغاس ناھىيىلىرى ۋە تۈرپان شەھىرى يېزا ئىگىلىك ئىشلەپچىقىرىش ۋاستىلىرىنىڭ يېڭى تۈرلىرىنى سىناق قىلىشتا ئۆلگە كۆرسىتىش، يېڭى تېخنىكا ئۆگىتىش، كۆپ خىل ئىگىلىك باشقۇرۇش، پارچە سېتىش، ئىجارىگە بېرىش، رېمونت قىلىش قاتارلىق جەھەتلەردە يېزا ئىگىلىك ئىشلەپچىقىرىش ۋاستىلىرى بىلەن يۈرۈشلەشكەن مۇلازىمەت قىلىش ئوبيېكتى قىلىنىپ، مۇئەييەن ئۇنۇم قولغا كەلتۈرۈلدى.

تۆ لىڭ

كېرەكسىز، كونا ماددىي ئەشيالارنى سېتىۋېلىش ۋە سېتىش ئەھۋالى

1994 - يىلى ئاپتونوم رايونىمىزدىكى تەمىنات - سودا كوپېراتىپ سىستېمىسىنىڭ كېرەكسىز، كونا ماددىي ئەشيالارنى سېتىۋېلىش ئومۇمىي سوممىسى 171 مىليون يۈەن بولۇپ، 1993 - يىلدىكىدىن %39.84 ئازايدى، سېتىش ئومۇمىي سوممىسى 210 مىليون يۈەن بولۇپ، %35.15 ئازايدى. بۇنىڭ ئىچىدە سېتىۋېلىنغان كېرەكسىز پولات - تۆمۈر 68 مىڭ 165 تونىنا بولۇپ، %62.26 ئازايدى، سېتىلغان كېرەكسىز پولات - تۆمۈر 92 مىڭ 213 تونىنا بولۇپ، %48.99 ئازايدى؛ سېتىۋېلىنغان كېرەكسىز مىس 2816 تونىنا بولۇپ، %48 ئازايدى، سېتىلغان كېرەكسىز مىس 5084 تونىنا بولۇپ، %19.56 ئازايدى؛ سېتىۋېلىنغان سۆڭەك 479 تونىنا بولۇپ، %74 ئازايدى؛ سېتىلغان سۆڭەك 487 تونىنا بولۇپ، %81.34 ئازايدى. كېرەكسىز، كونا ماددىي ئەشيالارنىڭ سېتىۋېلىنىشى ۋە سېتىلىشىنىڭ تۈۋىنلېپ كېتىشىدىكى ئاساسلىق سەۋەب شۇكى، بىرىنچىدىن، خەلقئارا پولات - تۆمۈر بازارلىرى سۈسلاشتى، مەملىكەت ئىچىدە ئاساسىي قۇرۇلۇش كۆلىمى قىسقاردى؛ ئىككىنچىدىن، باج كۆپەيىپ كەتتى، پايدىلىنىش قىممىتى بولمىغان كېرەكسىز مۇلياۋ، سۆڭەك ۋە قەغەزچىلىكتە خام ئەشيا قىلىنىدىغان، قىممىتى تۆۋەن كېرەكسىز، كونا ماددىي ئەشيالارنى سېتىۋېلىش ئاساسىي جەھەتتىن توختىتىلدى.

جاڭ دېجېن

تەمىنات - سودا كوپېراتىپ سىستېمىسى بويىچە مۇنەۋۋەر كارخانىلار باھالاپ چىقىلدى

ئاپتونوم رايونلۇق تەمىنات - سودا كوپېراتىپىنىڭ مىللىچىلار شىركىتىگە ئىچكى سودا مىنىستىرلىكى تەرىپىدىن 1994 - يىل 7 - ئايدا «1992 — 1993 - يىللىق مەملىكەت بويىچە ئىچكى سودا سېپىدىكى مۇنەۋۋەر كارخانا» دەپ نام بېرىلدى، ھەمدە بۇ شىركەت «ئالتۇن كۆۋرۈك مۇكاپاتى» غا ئېرىشتى. شىركەت جىڭلىسى جىلغا ۋېن گۇۋۈيۈەن تەرەققىيات - تەنقىلات مەركىزى، جۇڭگو كارخانىچىلىرىنى تەكشۈرۈش سىستېمىسى، جۇڭگو ئىگىلىك يارانقۇچىلىرىنى باھالاش مەركىزى تەرىپىدىن جۇڭگودىكى 500 كارخانىنىڭ

ئىگىلىك ياراتقۇچىلىرىدىن بىرى بولۇپ ھاھالاندى.

ئۇرۇمچى شەھەرلىك تەمىنات - سودا كوپىراتىپىنىڭ سودا مەركىزى جۇڭگو تەمىنات - سودا كوپىراتىپى سودا كارخانىلىرى جەمئىيىتى تەرىپىدىن 1993 - يىللىق مەملىكەت بويىچە تەمىنات - سودا كوپىراتىپلىرى سودا سارايلىرىنىڭ سودىسى جەھەتتىكى 100 كۆچلۈك سارايىنىڭ 27 - سى بولدى.

جالاڭ دېجېن

ئاشلىق

ئاشلىق خىزمىتىنىڭ ئومۇمىي ئەھۋالى

1994 - يىلىنىڭ ئاخىرىغا قەدەر، ئاپتونوم رايونىمىز ئاشلىق تارمىقىدا ئومۇمىي خەلق مۇلۇكچىلىكىدىكى ئورۇن 2772 گە، ئىشچى - خىزمەتچىسى 50 مىڭ 287 گە يەتتى. تارماقلار بويىچە ئايرىغاندا، مەمۇرىي تارماق 121 گە، ئىشچى - خىزمەتچىسى 3829 غا، كارخانا باشقۇرۇش ئورنى 82 گە، ئىشچى - خىزمەتچىسى 1144 كە، كارخانا، تىجارەت ئورنى 2222 گە، ئىشچى - خىزمەتچىسى 22 مىڭ 590 غا يەتتى(بۇنىڭ ئىچىدە ئاشلىق، ياغ ئامبىرى 215، ئىشچى - خىزمەتچىسى 7313، ئاشلىق، ياغ سېتىۋېلىش - سېتىش تور- نۇقتىسى 622، ئىشچى - خىزمەتچىسى 7909، پارچە سېتىش تور - نۇقتىسى 1385، ئىشچى - خىزمەتچىسى 7368)؛ ترانسپورت ئورنى 43 كە، ئىشچى - خىزمەتچىسى 1934 كە يەتتى؛ ئۇن، ياغ تارتىش ئورنى 206 گە، ئىشچى - خىزمەتچىسى 18 مىڭ 345 كە يەتتى؛ باشقا مۇستەقىل، شۆبە ئورۇن 98 گە، ئىشچى - خىزمەتچىسى 2445 كە يەتتى.

1994 - يىلى ئاپتونوم رايونىمىز بويىچە ئېلىنغان ئومۇمىي ئاشلىق 6 مىليارد 660 مىليون كىلوگرام بولۇپ، 1993 - يىلدىكىدىن %75 ئازايدى. مۇشۇ ئاشلىق يىلدا دۆلەت سېتىۋالغان ئاشلىق 1 مىليارد 490 مىليون كىلوگرامغا يېتىپ، 1993 - يىلدىكىدىن %6.81 ئاشتى. بۇنىڭ ئىچىدە دۆلەت ۋەزىپە بەلگىلەپ سېتىۋالغان ئاشلىق 790 مىليون كىلوگرام (بۇغداي 640 مىليون كىلوگرام، قوناق 130 مىليون كىلوگرام، گۈرۈچ 20 مىليون كىلوگرام). ئۇرۇمچى، سانجى، شىخەنزە، ئىلى ئوبلاستىغا بۇاسىتە قاراشلىق جايلار، قىزىلسۇ، قەشقەر، خوتەندىن ئىبارەت يەتتە ۋىلايەت، ئوبلاست، شەھەر دۆلەتنىڭ ئاشلىق سېتىۋېلىش ۋەزىپىسىنى ئورۇندىدى ياكى ئاشۇرۇپ ئورۇندىدى.

1994 - يىلى ئاپتونوم رايونىمىز بويىچە ئېلىنغان ياغلىق دان (چىگىت ياغقا سۈندۈرۈپ ھېسابلاندى) 332 مىليون 230 مىڭ كىلوگرامغا يېتىپ، 1993 - يىلدىكىدىن %7.36 ئاشتى. مۇشۇ يىلدا سېتىۋېلىنغان سۇ يېغى 96 مىليون 810 مىڭ كىلوگرامغا يېتىپ، %15.2 ئاشتى. ئۇرۇمچى، سانجى، شىخەنزە، ئىلى ئوبلاستىغا بۇاسىتە قاراشلىق جايلار، تارباغاتاي، ئالتاي، بورتالا، باينىغولىن، ئاقسۇ، قەشقەردىن ئىبارەت ئون ۋىلايەت، ئوبلاست، شەھەر ياغ سېتىۋېلىنىش پىلانىنى ئورۇندىدى ياكى ئاشۇرۇپ ئورۇندىدى.

1994 - يىلى ئاپتونوم رايونىمىز بويىچە ئاشلىقنىڭ سېتىلىش مىقدارى ئاشتى. مۇشۇ بىر يىلدا سېتىلغان ئاشلىق 1 مىليارد 641 مىليون كىلوگرامغا يېتىپ، %33.96 ئاشتى. ئۇرۇمچى، قاراماي، تۇرپان، قۇمۇل، ئىلى ئوبلاستىغا بۇاسىتە قاراشلىق جايلار، ئالتاي، قىزىلسۇ، قەشقەر قاتارلىق ۋىلايەت، ئوبلاست، شەھەرلەردە ئاشلىقنىڭ سېتىلىش مىقدارى پىلان ئىچىدە تىزگىنلەندى، باشقا ۋىلايەت، ئوبلاست، شەھەرلەردە ئاشلىق سېتىش پىلاندىن ھالقىپ كەتتى. ئاپتونوم رايون بويىچە سېتىلغان ياغ 86 مىليون 980 مىڭ كىلوگرامغا يەتتى. قاراماي، تۇرپان، ئاقسۇ، خوتەن قاتارلىق ۋىلايەت، شەھەرلەردىن باشقا ۋىلايەت، ئوبلاست، شەھەرلەردە ياغنىڭ سېتىلىش مىقدارى 1993 - يىلدىكىدىن ئاز بولدى.

1994 - يىل ئاپتونوم رايونىمىز ئاشلىق ئوبوروت تۇزۇلمىسى ئىسلاھاتىنى يەنمۇ چوڭقۇرلاشتۇرغان بىر يىل، شۇنداقلا ئاپتونوم رايونىمىز بويىچە ئاشلىقنى ماكرو جەھەتتىن تەڭشەش - تىزگىنلەش ۋە باشقۇرۇش يەنمۇ كۈچەيتىلگەن بىر يىل بولدى. ئاپتونوم رايونىمىزنىڭ ئاشلىق سېپىدىكى 60 مىڭدىن ئارتۇق ھەر مىللەت ئىشچى - خىزمەتچىسى ھەر دەرىجىلىك پارتكوم، خەلق ھۆكۈمىتىنىڭ رەھبەرلىكىدە «پۈرسەتنى چىڭ تۇتۇش، ئىسلاھاتنى چوڭقۇرلاشتۇرۇش، ئېچىۋېتىش دائىرىسىنى كېڭەيتىش، تەرەققىياتنى ئىلگىرى سۈرۈش، مۇقىملىقنى ساقلاش» فاكىجىنىنى ئەستايىدىل ئىزچىللاشتۇرۇپ، گۇۋۇيۈەن تارقاتقان 32 - نومۇرلۇق ھۆججەت — «ئاشلىق سېتىۋېلىش - سېتىش تۈزۈلمە ئىسلاھاتىنى چوڭقۇرلاشتۇرۇش توغرىسىدا ئۇقتۇرۇش» نىڭ روھى بويىچە ئاشلىقنى ماكرو جەھەتتىن تەڭشەش - تىزگىنلەش ۋە باشقۇرۇشنى ئاساس قىلىپ، ئاشلىق مەنبەسىنى پۈختا ئىگىلەپ، توپ سېتىشنى ياخشى باشقۇرۇپ، تەمىنلەشكە كاپالەتلىك قىلىپ ۋە بازارنى تۇراقلاشتۇرۇپ، ئاشلىق خىزمىتىدە يېڭى تەرەققىياتلارغا ئېرىشتى. ئاپتونوم رايونىمىزنىڭ 1994 - يىلدىكى ئاشلىق خىزمىتىنىڭ ئاساسىي ئالاھىدىلىكى مۇنداق بولدى:

1) ئاشلىقنىڭ سېتىۋېلىنىش - سېتىلىش باھاسىنى تەڭشەش لايىھىسى ئوڭۇشلۇق تۇزۇپ چىقىلدى. ئاپتونوم رايون گۇۋۇيۈەننىڭ قارارىغا ئاساسەن، 1994 - يىل

6 - ئاينىڭ 10 - كۈندىن باشلاپ ئاشلىقنىڭ سېتىۋېلىنىش - سېتىلىش باھاسىنى تەڭشىدى، يەنى بۇغداي، گۈرۈچ، قوناقنىڭ ھەر 50 كىلوگراممىنىڭ ئوتتۇرا دەرىجىلىك سۈپەت ئۆلچىمى بويىچە سېتىۋېلىنىش باھاسىنى 31.5 يۈەندىن 51.5 يۈەنگە ئۆستۈردى. باھانىڭ ئوتتۇرىچە ئۆسۈش ھەجمى 65.64% بولدى. ئاشلىق سېتىۋېلىشتا يەنىلا 2 مىليارد 650 مىليون كىلوگرام ئاساس قىلىنىپ، «ئالتىگە كاپالەتلىك قىلىش، تۆتنى قويۇۋېتىش» ئسياسىتى ئىجرا قىلىندى. ۋەزىپە بەلگىلەپ سېتىۋالغان ئاشلىقنىڭ 60 پىرسەنتى دۆلەت تەرىپىدىن بەلگىلەنگەن سېتىۋېلىش باھاسى بويىچە سېتىۋېلىنىپ، ۋەزىپىنىڭ ئورۇندىلىشىغا كاپالەتلىك قىلىندى. قويۇۋېتىلگەن 40% ئاشلىق ۋە «ئالتىگە كاپالەتلىك قىلىش، تۆتنى قويۇۋېتىش» جەھەتتىكى ئاشلىقتىن باشقا ئاشلىقنىڭ سېتىۋېلىنىش باھاسى بازار نەرقى بويىچە بولدى. بازار باھاسى دۆلەت ۋەزىپە بەلگىلەپ سېتىۋالىدىغان ئاشلىق باھاسىدىن تۆۋەن بولغاندا، دېھقانلار بۇ ئاشلىقنى دۆلەتكە سېتىپ بېرىشنى خالىغان بولسا، دۆلەت ئاشلىق تارماقلىرى ۋەزىپە بەلگىلەپ سېتىۋالىدىغان ئاشلىق باھاسى بويىچە سېتىۋالدى. ئۇننىڭ سېتىلىش باھاسى ئوتتۇرا ھېساب بىلەن 37.5% ئۆستۈرۈلدى. ئەملىيلەشمىگەن قىسمى پاختا تارقىلىق ئاشلىقنى تولۇقلاش پۇلى قىلىنىپ تولۇقلاندى. گۈرۈچ بىلەن قوناقنىڭ سېتىلىش باھاسى تەڭ ئەملىيلەشتى.

2) ئاساسلىق ئاشلىق تۇرلىرىنىڭ باھاسى ئاساسەن مۇقىم بولدى. 1994 - يىلى ئاپتونوم رايونىمىز بويىچە ئاشلىق، ياغ بازارلىرىدا باھانىڭ ئۆرلەش، چۈشۈش دائىرىسى خېلى چوڭ بولدى. 8 - ئايدىن ئېلگىرى ئاپتونوم رايونىمىزنىڭ ئاشلىق، ياغ، بازارلىرىدا باھا تاختاي باھاسىدىن ئومۇمىيۈزلۈك تۆۋەن بولدى. 9 - ئايدىن كېيىن ئاشلىقنىڭ باھاسى قەدىمىمۇ قەدەم ئۆرلىدى ھەمدە تاختاي باھاسىدىنمۇ ئېشىپ كەتتى. بولۇپمۇ جەنۇبىي شىنجاڭدا ئاشلىقنىڭ باھاسى قاتتىق ئۆرلەپ كېتىپ، ئاشلىقنى تالىشىپ سېتىۋېلىش ئەھۋالى كۆرۈلدى ھەمدە بۇ ئەھۋال شىمالىي شىنجاڭغىمۇ تەسىر قىلدى. مەركەز ۋە ئاپتونوم رايونىنىڭ ئاشلىق باھاسىنى تىزگىنلەش جەھەتتىكى مۇججەتلىرىنىڭ روھىغا ئاساسەن، دۆلەت ئېگىلىكىدىكى ئاشلىق تارماقلىرى ئومۇمىيۈزلۈك ئوچۇق باھانى يولغا قويۇپ، ئاشلىق، ياغ باھاسىنى تاختايغا يېزىپ قويۇپ، ئاپتونوم رايونىمىزنىڭ تاختاي باھاسىنى قاتتىق ئېگىلەپ، تەمىنلەشكە كاپالەتلىك قىلدى. جەنۇبىي شىنجاڭدىكى تۆت ۋىلايەت، بىر ئوبلاست بىلەن ئۈرۈمچى شەھىرى شۇنداقلا شىمالىي شىنجاڭدىكى قىسمەن ۋىلايەت، ئوبلاست، شەھەرلەر ئاشلىق كىنىشكىسى بويىچە نورمىلىق تەمىنلەش چارىسىنى يولغا قويۇپ، شەھەر - بازار ئاھالىلىرىنى ئاساسلىق ئوزۇقلۇق ئاشلىق بىلەن تەمىنلەشكە كاپالەتلىك قىلدى. ھەر دەرىجىلىك ئاشلىق تارماقلىرى ئاشلىق، ياغ بازارلىرىنى نازارەت قىلىش ۋە تىزگىنلەشنى كۈچەيتىپ، بازار ئەھۋالىغا قاراپ ۋاقىتىدا تەدبىر قوللىنىپ، ئاشلىق باھاسىنى تىزگىنلىدى. ئالىي، ئوتتۇرا تېخنىكۇم مەكتەپلەر ئېتىبار بېرىش باھاسى بويىچە ئاشلىق، ياغ بىلەن تەمىنلەندى. كىنىشكا بويىچە نورمىلىق تەمىنلەيدىغان رايونلار ئالىي، ئوتتۇرا تېخنىكۇم مەكتەپ ئوقۇغۇچىلىرىنىڭ تەمىنلىنىش ئۇلچىمىنى ئۆستۈردى. جايلاردىكى ئاشلىق تارماقلىرى ئاشلىق مەنبەسىنى پائال تەشكىللەپ، ئاپەت يۈز بەرگەن رايونلارنى ۋە چارۋىچىلارنى ئاشلىق بىلەن تەمىنلەش خىرمىتىنى ياخشى ئىشلىدى، ھەربىيلەرنى ئاشلىق بىلەن تەمىنلەش توغرىسىدىكى يېڭى چارىگە ئاساسەن، قىس ئاشلىق تۇرلىرىنى تەشكىللەپ قىسمىلارنى تەمىنلىدى. مۇشۇ بىر يىلدا ئاپتونوم رايون بويىچە ئاساسلىق ئاشلىق تۇرلىرىنىڭ باھاسى ئاساسىي جەھەتتىن مۇقىم، بازارنى تەمىنلەش نورمال بولدى.

- 3) ئاشلىق، ياغ بازارلىرىنى باشقۇرۇش كۈچەيتىلگەن. لىكتىن، ئوبوروت تەرتىپى ياخشىلاندى. 1994 - يىلى ئاشلىق، ياغ سېتىۋېلىشنىڭ دەسلەپكى مەزگىلىدە بازار بىر قەدەر قالايمىقان بولۇپ، ھەمدە جەھەتتە باھانى ئۆستۈرۈۋالىدىغان، ئاشلىق، ياغنى تالىشىپ سېتىۋالىدىغان مەسىلىلەر بىر قەدەر ئېغىر بولدى. ئاپتونوم رايون ۋاقىتىدا تەدبىر قوللىنىپ، ئاشلىق سېتىۋېلىش دائىرىسىگە كىرمەيدىغان كارخانىلارنىڭ يېزىلارغا بۇۋاستە بېرىپ ئاشلىق سېتىۋېلىشىنى قاتتىق چەكلەپ، ئاشلىق، ياغ سېتىۋېلىش بازارلىرىدىكى قالايمىقانچىلىقنى ئاساسىي جەھەتتىن ئوڭشىدى. ئاپتونوم رايونىمىزدىن ئاشلىق، ياغنى زور مىقداردا سىرتقا يۆتكەشنىڭ ئاپتونوم رايونىمىزنىڭ ئاشلىق تەڭپۇڭلىقىغا تەسىر يەتكۈزىدىغانلىقى كۆزدە تۇتۇلۇپ، ئاپتونوم رايون بويىچە ئاساسلىق ئاشلىق، ياغ تۇرلىرىنى يۆتكەشنى ۋاقىتلىنچە توختىتىش، يۆتكىلىدىغان ئاشلىق، ياغنى مىستېما بويىچە باشقۇرۇشنى يولغا قويۇش توغرىسىدا قارار چىقىرىلىپ، ئاپتونوم رايونىمىزنىڭ ئاشلىق، ياغ بازارلىرى مۇقىملاشتۇرۇلدى. ئاپتونوم رايونىمىزدىكى ئاشلىق، ياغ توپ-سېتىش كارخانىلىرى ئېنىقلىنىپ ۋە تەرتىپكە سېلىنىپ، تىجارەت قىلىش شەرتىگە توشمايدىغان قىسمەن ئاشلىق، ياغ توپ سېتىش كارخانىلىرىنىڭ تىجارەت گۇۋاھنامىسى ئەملدىن قالدۇرۇلدى. كۆچلۈك تەدبىر قوللىنىلغانلىقتىن، ئاپتونوم رايونىمىزدىكى ئاشلىق، ياغ بازارلىرى ئۇنۇملۇك تىزگىنلىنىپ، ئاشلىق، ياغ سېتىۋېلىش مۇرىتىنى تېزلىتىش، ئاپتونوم رايونىمىزدا ئاشلىق، ياغ ئومۇمىي مىقدارىنى تەڭپۇڭلاشتۇرۇشقا كاپالەتلىك قىلىش ئۈچۈن شەرت

هازىرلاندى.

4) ئاشلىقنى پىلانلىق يۆتكەش ئەسلىگە كەلتۈرۈلدى. 1994 - يىلى ئاپتونوم رايون ئاشلىقنى بۇيرۇق خاراكتېرلىك يۆتكەش پىلانىنى ئەسلىگە كەلتۈرۈپ، ئاپتونوم رايونىمىز تەۋەسىدىكى ژىلايەت، ئوبلاستلار ئارا 350 مىڭ تونىنا بۇغداي يۆتكەش ۋەزىپىسىنى ئورۇنلاشتۇردى ھەمدە مەلۇم دەرىجىدە خىراجەت تولۇقلاپ بېرىشنى يولغا قويدى، مۇشۇ بىر يىلدا چىڭخەي ئۆلكىسىگە 40 مىڭ تونىنىدىن كۆپرەك مەخسۇس تۇردىكى زاپاس ئاشلىق يۆتكەلدى.

5) ئاشلىق ياغ ئامبارلىرىنى باشقۇرۇش كۈچەيتىلدى. 1994 - يىلى ئاپتونوم رايونىمىزدىكى ئاشلىق تارماقلىرى تەدبىر قوللىنىپ، ئاشلىق ياغ ئامبارلىرىنى باشقۇرۇش خىزمىتىنى كۈچەيتتى. بىرىنچىدىن، ئەتىيازدا ئاشلىق، ياغنى كەڭ كۆلەمدە تەكشۈرۈش ئومۇميۈزلۈك قانات يايدۇرۇلدى. تەكشۈرۈش، باھالاپ - سېلىشتۇرۇش ئارقىلىق ئىلغار ئورۇنلار تەقدىرلىنىپ، ئاشلىق، ياغ ساقلاش خىزمىتى ئىلگىرى سۈرۈلدى؛ ئىككىنچىدىن، «بىرده ئۆلچەمگە ئۈيغۇن، تۆتتىن خالى» ئامبار بەرپا قىلىش پائالىيىتى قانات يايدۇرۇلدى، جايلار «بىرده ئۆلچەمگە ئۈيغۇن، تۆتتىن خالى» ئامبارلارنى تەكشۈرۈش، باھالاش خىزمىتىنى ئومۇميۈزلۈك ئەسلىگە كەلتۈردى؛ ئۈچىنچىدىن، دۆلەت ئاشلىق ئامبار قالدۇقى تەكشۈرۈلۈپ، ئامبار قالدۇقىنىڭ تېگى - تەكتى ئېنىقلاندى؛ تۆتىنچىدىن، دۆلەتنىڭ مەخسۇس تۇردىكى زاپاس ئاشلىقىنى باشقۇرۇش كۈچەيتىلىپ، مەخسۇس زاپاس ئاشلىق پىلانلىق ھالدا توپلاندى؛ بەشىنچىدىن، تۈزۈم قۇرۇلۇشى كۈچەيتىلدى، ئاشلىق، ياغنى ئامبارغا ئەكىرىش ئامباردىن چىقىرىش تۈزۈمى، ئامبار مۇدىرلىرى ۋە خىزمەتچىلىرى تەيىنلەنگەندە ۋە يۆتكەلگەندە ئۆتكۈزۈپ بېرىش ۋە ئۆتكۈزۈۋېلىش تۈزۈمى، ئاشلىق ئەھۋالىنى تەكشۈرۈش تۈزۈمى قاتارلىقلار ئەسلىگە كەلتۈرۈلۈپ ۋە مۇكەممەللەشتۈرۈلۈپ، ئاشلىق ياغ ئامبارلىرىنى باشقۇرۇش خىزمىتى تۈزۈملىشىشكە، ئىلمىيلىشىشكە، قېلىپلىشىشقا قاراپ زاۋاجلاندۇرۇلدى.

6) ئاشلىق تارماقلىرى باشقۇرغان سانائەتنىڭ ئېغىر دەرىجىدە چېكىنىپ كېتىشى ئاساسىي جەھەتتىن تىزگىنلەندى. 1994 - يىلى ئاپتونوم رايونىمىزدىكى ئاشلىق ياغ سانائەت كارخانىلىرى تېخنىكا تەرەققىياتىنى ئىلگىرى سۈرۈپ، تېخنىكا ئۆزگەرتىشنى كۈچەيتتى. مۇشۇ بىر يىلدا تېخنىكا ئۆزگەرتىش تۈرىدىن 38 ى ئورۇنلاشتۇرۇلۇپ، جەمئىي 87 مىليون يۈەن مەبلەغ سېلىش پىلانلانغانىدى، ئەمەلىيەتتە، 67 مىليون 290 مىڭ يۈەن مەبلەغ سېلىندى. 24 تۈر ئىشلەپچىقىرىشقا كىرىشتۈرۈلدى. مەھسۇلات قۇرۇلمىسى تەڭشىلىپ مەھسۇلات تۈرلىرى، خىللىرى كۆپەيتىلدى، مەھسۇلاتلارنىڭ دەرىجىسى يۇقىرى كۆتۈرۈلدى. بازار ئۇچۇرلىرىنى ئىگىلەشكە ئەھمىيەت بېرىلىپ، بازار رىقابىتىگە پائال قاتنىشىپ، ئۇزلۇكسىز تۇرده بازار ئېچىلدى. مۇشۇ بىر يىلدا ئاشلىق تارماقلىرى باشقۇرغان سانائەتنىڭ مەھسۇلات قىممىتى 1 مىليارد 20 مىليون يۈەن بولۇپ، 1993 - يىلىدىكىدىن %1.85 تۆۋەنلىدى، پايدىسى 38 مىليون 690 مىڭ يۈەن بولۇپ، %9.39 ئازايدى. مەھسۇلات قىممىتى بىلەن پايدىسى 1993 - يىلىدىكىدىن سەل - پەل تۆۋەنلىگەن بولسىمۇ، بىراق تۆۋەنلەش دەرىجىسى خېلىلا ئازىيىپ، ئىشلەپچىقىرىش داۋاملىق تۆۋەنلەش ئاساسىي جەھەتتىن تىزگىنلەندى.

7) كۆپ خىل ئىگىلىك ئۇزلۇكسىز تەرەققىي قىلدى. 1994 - يىلى ئاپتونوم رايونىمىزدىكى ئاشلىق سىستېمىسى بويىچە كۆپ خىل ئىگىلىك پايدىسى 80 مىليون يۈەنگە يېتىپ، كىشى بېشىغا توغرا كېلىدىغان پايدىنى 1000 يۈەندىن 1500 يۈەنگىچە يەتكۈزۈش نىشانى ئاشۇرۇپ ئورۇندالدى.

شۇي شىڭتەي

ئاشلىق، ياغ سېتىۋېلىش سىياسىتى

ئاپتونوم رايونلۇق خەلق ھۆكۈمىتى 1994 - يىللىق ئاشلىق، ياغ سېتىۋېلىش خىزمىتىنى ياخشى ئىشلەش ئۈچۈن، «1994 - يىللىق ئاشلىق، ياغ سېتىۋېلىش خىزمىتىنى ياخشى ئىشلەش توغرىسىدا ئۇقتۇرۇش» تارقىتىپ، ئاشلىق، ياغ سېتىۋېلىش خىزمىتى جەھەتتىكى سىياسەت، بەلگىلىمىلەرنى يەنىمۇ ئايدىڭلاشتۇردى. ئۇنىڭ ئاساسىي مەزمۇنى تۆۋەندىكىچە:

1) ھەر دەرىجىلىك خەلق ھۆكۈمەتلىرى ئاشلىق، ياغ سېتىۋېلىش خىزمىتىگە ئىنتايىن ئەھمىيەت بېرىپ، تەدبىر قوللىنىپ رەھبەرلىكىنى كۈچەيتىشى كېرەك. ئاشلىق — خەلق ئىگىلىكىنىڭ ئومۇمىي ۋەزىيىتىگە ۋە ئىجتىمائىي مۇقىملىققا مۇناسىۋەتلىك ئالاھىدە تاۋار. ئاشلىق تىجارىتى ۋە باھاسى قويۇۋېتىلگەنىدىن بۇيان، ھۆكۈمەت ماكرولۇق تەڭشەش - تىزگىنلەشنى شۇنچە كۈچەيتىپ، يېتەرلىك ئاشلىق مەنبەسىنى ئىگىلەپ، جەمئىيەتتىكى ھەر قايسى تەرەپلەرنىڭ ئېھتىياجىغا كاپالەتلىك قىلىش لازىم. ھەر دەرىجىلىك خەلق ھۆكۈمەتلىرى تونۇشنى ئۆستۈرۈپ، ئاشلىق ئىشلەپچىقىرىشنى چىڭ تۇتۇپلا قالماي، ئاشلىق سېتىۋېلىش خىزمىتىنى چىڭ تۇتۇشقىمۇ ئەھمىيەت بېرىشى كېرەك.

2) سىياسەتنى توغرا ئىجرا قىلىپ، ئاشلىق، ياغ سېتىۋېلىش ۋەزىپىسىنىڭ ئورۇندىلىشىغا كاپالەتلىك قىلىش كېرەك. بەلگىلىمىدىكى «ئالتىگە كاپالەتلىك قىلىش» بويىچە سېتىۋېلىنغىنى بۇيرۇق خاراكتېرلىك پىلان بولۇپ، ئۇ،

ئاپتونوم رايونىمىزدىكى ۋىلايەت، ئوبلاست، شەھەرلەرنىڭ 1994 - يىللىق ئاشلىق سېتىۋېلىش، سېتىش ئەھۋالى

بىرلىكى: 10 مىڭ كىلوگرام

رايونلار	سېتىۋېلىنغىنى		سېتىلغىنى
	جەمئىي	بۇنىڭ ئىچىدە دۆلەت ۋەزىپە بىلگىلەپ سېتىۋالغىنى	
جەمئىي	149128	78558	164070
ئۈرۈمچى شەھىرى	3220	400	20459
قاراماي شەھىرى			2151
تۇرپان ۋىلايىتى	933	120	4011
قۇمۇل ۋىلايىتى	2838	1305	4842
سانجى ئوبلاستى	27252	13557	27304
شىخەنزە شەھىرى	4991	2900	5516
ئىلى ئوبلاستىغا بېۋاستە قاراشلىق جايلار	641	321	1525
ئىلى ۋىلايىتى	26609	15194	20248
تارباغاتاي ۋىلايىتى	13238	9226	13147
ئالتاي ۋىلايىتى	5257	3339	4687
بورتالا ئوبلاستى	4067	2864	3582
بايىنغولىن ئوبلاستى	9870	5331	11773
ئاقسۇ ۋىلايىتى	18820	8316	14601
قىزىلسۇ ئوبلاستى	1067	774	2745
قەشقەر ۋىلايىتى	12053	8050	14959
خوتەن ۋىلايىتى	9255	6861	9595
ئاپتونوم رايونلۇق ئاشلىق ئىدارىسىگە بېۋاسىتە قاراشلىق ئورۇنلار	9017		2925

ئاپتونوم رايونىمىزدىكى ۋىلايەت، ئوبلاست، شەھەرلەرنىڭ 1994 - يىللىق ياغ سېتىۋېلىش، سېتىش ئەھۋالى

بىرلىكى: 10 مىڭ كىلوگرام

رايونلار	سېتىۋېلىنغىنى	سېتىلغىنى
جەمئىي	9681	8698
ئۈرۈمچى شەھىرى	153	716

قاراماي شەھىرى		108
تۇرپان ۋىلايىتى	76	133
قۇمۇل ۋىلايىتى	45	183
سانجى ئوبلاستى	1673	1613
شىخەنزە شەھىرى	520	267
ئىلى ئوبلاستىغا بىۋاستە قاراشلىق جايلار	131	67
ئىلى ۋىلايىتى	1349	1083
تارباغاتاي ۋىلايىتى	1162	975
ئالتاي ۋىلايىتى	302	143
بورتالا ئوبلاستى	540	288
بايىنغولىن ئوبلاستى	1003	656
ئاقسۇ ۋىلايىتى	1458	847
قىزىلسۇ ئوبلاستى	30	58
قەشقەر ۋىلايىتى	845	729
خوتەن ۋىلايىتى	253	389
ئاپتونوم رايونلۇق ئاشلىق ئىدارىسىگە بىۋاستە قاراشلىق ئورۇنلار	141	443

دېھقانلارنىڭ ئادا قىلىشقا تېگىشلىك مەجبۇرىيىتى، دېھقانلارۋە ئىشلەپچىقىرىش ئورۇنلىرى سېتىپ بېرىش ۋەزىپىسىنى ئورۇندىشىغا چوقۇم كاپالەتلىك قىلىشى كېرەك. دېھقانلار قولىدىكى ئېشىندا ئاشلىقتىن ئۇچىنى تولۇق قالدۇرغاندىن كېيىن، قالغىنىنى دۆلەتكە سېتىپ بېرىشنى خالىسا، ئاشلىق تارماقلىرى رەت قىلماي، چەك قويماي سېتىۋېلىشى كېرەك. ئاشلىق سېتىۋېلىشتا 6 ـ ئاينىڭ 1 ـ كۈنىدىن باشلاپ مەيلى كونا، يېڭى ئاشلىق بولسۇن بىردەك يېڭى سېتىۋېلىش باھاسى ئىجرا قىلىنىدۇ. سۇ يېغى سېتىۋېلىشتا 65 مىليون كىلوگرام سېتىۋېلىشقا كاپالەتلىك قىلىنىشى كېرەك. سېتىۋېلىش باھاسىدا ئىشلەپچىقارغۇچى، ئىستېمال قىلغۇچى ۋە تىجارەتچىدىن ئىبارەت ئۈچ تەرەپنىڭ مەنپەئىتىگە تەڭ ئېتىبار بېرىش پرىنسىپى ئاساسىدا، ئاپتونوم رايونلۇق مال باھا ئىدارىسى ۋە ئاپتونوم رايونلۇق ئاشلىق ئىدارىسى تۈزۈپ تارقاتقان بەلگىلىمە ئىجرا قىلىنىدۇ. چېگىت — ئاپتونوم رايونىمىزنىڭ مۇھىم ياغ مەنبەسىنىڭ بىرى. پاختا سېتىۋېلىش تارماقلىرى (ئىشلەپچىقىرىش ـ قۇرۇلۇش بىكتۈنمۇ شۇنىڭ ئىچىدە) دېھقانلارنىڭ ئۇزۇقلۇق يېغى قىلىشقا تېگىشلىك چېگىتىنى قايتۇرغاندىن كېيىن، ئېشىپ قالغان چېگىتنىڭ 60 پىرسەنتىنى ئاشلىق تارماقلىرىغا سېتىپ بېرىشى كېرەك.

3) ئاساسلىق ئاشلىق ئىشلەپچىقىرىش رايونلىرىنىڭ ئامبارلىرىدىكى قالدۇق ئاشلىقنى يۆتكەشنى تېزلىتىپ، كۆپرەك ئاشلىق سېتىۋېلىش ئۈچۈن شارائىت ھازىرلاش كېرەك. ئاپتونوم رايون ئاساسلىق ئاشلىق ئىشلەپچىقىرىش رايونلىرىنىڭ ئامبىرىدا ساقلىنىۋاتقان ئاشلىقنى يۆتكەشكە زورۇر توشۇش خىراجىتى تولۇقلىمىسى بېرىشنى قارار قىلدى. ئاشلىق يۆتكەپ بېرىدىغان ۋە ئاشلىق يۆتكەپ كېلىدىغان رايونلار بىردەك ئومۇمىيلىققا بويسۇنۇپ، ئەستايىدىل تەشكىللەپ، يۆتكەشنى تېزلىتىشى كېرەك.

4) ئاشلىق سېتىۋېلىش مەبلىغى بىلەن تەمىنلەش خىزمىتىنى ياخشى ئىشلەپ، قۇرۇق ھوججەت بەرمەسلىككە كاپالەتلىك قىلىش كېرەك. بانكىلار ۋە ئالاقىدار تارماقلار شۇ جايدىكى ھۆكۈمەتنىڭ بىر تۇتاش رەھبەرلىكىدە ئاشلىق سېتىۋېلىش مەبلىغى بىلەن تەمىنلەش خىزمىتىنى ئەستايىدىل ياخشى ئىشلىشى كېرەك. بانكا تارماقلىرى ئاشلىق سېتىۋېلىش پىلانى ۋە سۇرئىتىگە ئاساسەن، سېتىۋېلىش پىلانىدىكى مەبلەغنىڭ يېتەرلىك ئەمەلىيلىشىشىگە كاپالەتلىك قىلىشى، مەبلەغ مەسلىسى تۈپەيلىدىن سېتىۋېلىشقا تەسىر

يەتكۈزمەسلىكى، دېھقانلارغا قۇرۇق مۇجمەت بېرىش ئەھۋالىنى كەلتۈرۈپ چىقارماسلىقى كېرەك. ئاشلىق تارماقلىرى ئەملىيلەشكەن ئاشلىق سېتىۋېلىش مەبلىغىنى مەخسۇس ئىشلىتىشى، مەخسۇس ھېساب ئېچىپ باشقۇرۇشى، باشقا ئىشلارغا ئىشلىتىۋالماسلىقى كېرەك. بانكىلار ئاشلىق ساتقۇچىلار رايونلارنىڭ ئاشلىق يۈتكەشكە كېرەكلىك تۇراقسىز مەبلىغىنىمۇ ئورۇنلاشتۇرۇشى، ئېھتىياجغا قاراپ تەمىنلەپ، ئاشلىق ئىشلەپچىقارغۇچى رايونلىرىنىڭ ئاشلىقنى ۋاقتىدا يۈتكىشىنى ئىلگىرى سۈرۈشى كېرەك.

5) ئاشلىق سېتىۋېلىش تارماقلىرى مۇلازىمەتنى ياخشىلاپ، دېھقانلار ۋە ئىشلەپچىقىرىش رايونلىرىنىڭ ئاشلىق، ياغ سېتىش ۋە ناپۇرۇشىغا قولايلىق يارىتىپ بېرىشنى كېرەك. باھا سىياسىتى ۋە سان، سۈپەت ئۆلچىمىنى قاتتىق ئىجرا قىلىپ، سۈپەتكە قاراپ باھا بېكىتىشتە چەك تۇرۇپ، دېھقانلارنىڭ مەنپەئىتىنگە زىيان يەتكۈزمەسلىكى كېرەك. ئائىلە بويىچە تاپشۇرغانلىرىنىڭ ھېسابىنى ئائىلە بويىچە بوغۇش ۋە نەق پۇل بىلەن ھېسابات ئۈزۈشتە چەك تۇرۇش كېرەك. دېھقانچىلىق بېجىدىن باشقا قالغان پۇلنى باشقا ئورۇنلارغا ۋەكالىتەن تۇتۇپ بېرىشكە بولمايدۇ.

6) ئاشلىق، ياغ بازارلىرىنى باشقۇرۇشنى كۈچەيتىپ، بازار تەرتىپىنى قوغداش كېرەك. ھەر دەرىجىلىك ھۆكۈمەتلەر سودا - سانائەت، مال باھاسى، باج، ئاشلىق تارماقلىرىنى تەشكىللەپ، ئالاقىدار بەلگىلىمىلەر بويىچە ئاشلىق، ياغ توپ سېتىش كارخانىلىرىنى ئېنىقلىشى ۋە تەرتىپكە سېلىشنى كېرەك. ئاشلىق، ياغ توپ سېتىش كەسپىنى دۆلەت ئىگىلىكىدىكى ئاشلىق تارماقلىرى تۈتىدۇ، ئاشلىق تىجارىتى بىلەن شۇغۇللانمايدىغان تارماق، ئورۇنلار ۋە شەخسلەر زور مىقداردا ئاشلىققا ئېھتىياج بولسا، دۆلەتنىڭ ئاشلىق، ياغ توپ سېتىش بازارلىرىدىن سېتىۋېلىشى كېرەك، باشقا يەرلەردىن سېتىۋالسا بولمايدۇ. تىجارەت كىنىشكىسى بولمىغان سودىگەرلەرنىڭ ئاشلىق، ياغنى ئېلىپ سېتىشىغا ياكى باھانى ئۆستۈرۈۋېلىشىغا رۇخسەت قىلىنمايدۇ.

...شۇي شىڭتەي

ئاشلىق سېتىۋېلىش باھاسى تەڭشەلدى

ئاپتونوم رايونلۇق خەلق ھۆكۈمىتى گۇۋۇيۈەننىڭ «ئاشلىق سېتىۋېلىش، سېتىش توزۇلمە ئىسلاھاتىنى چوڭقۇرلاشتۇرۇش توغرىسىدىكى قارارى»غا ئاساسەن، 1994 - يىل 6 - ئاينىڭ 1 - كۈنىدىن ئېتىبارەن ئاپتونوم رايونىمىزنىڭ ئاشلىق سېتىۋېلىش، سېتىش باھاسىنى تۆۋەندىكىچە تەڭشەدى:

1. ئاشلىق سېتىۋېلىش باھاسى

1) ئاشلىق سېتىۋېلىش باھاسىنى تەڭشەش پرىنسىپى مۇنداق بولدى: بىرىنچى، دېھقانلارنىڭ ئاشلىق تېرىش قىزغىنلىقىنى قوزغاشقا پايدىلىق بولۇش. سېتىۋېلىش باھاسىنىڭ ئۆستۈرۈلۈشى يېزا ئىگىلىك ئىشلەپچىقىرىش ژاسىتىلىرى باھاسىنىڭ ئۆسۈشى تۈپەيلىدىن ئېشىپ كەتكەن ئاشلىق ئىشلەپچىقىرىش تەننەرخىنىڭ ئورنىنى تامامەن تولدۇرۇپلا قالماستىن، دېھقانلارنىڭ ئاشلىق تېرىشتىن قىلىدىغان ئەملىي كىرىمىنى ئاشۇرۇشى كېرەك. ئىككىنچى، ئاشلىق سېتىۋېلىش باھاسى بىلەن سېتىش باھاسىنى بىر تۈتاش ئورۇنلاشتۇرۇش. مالىيە، كارخانا ۋە ئىستېمالچىلارنىڭ بەرداشلىق بېرىش ئىقتىدارىنى تولۇق نەزەرگە ئېلىپ، ئاشلىق باھاسىنى تەڭشەشنىڭ بازارغا كۆرسىتىدىغان تەسىرىنى ئىمكان قەدەر ئازايتىش كېرەك. ئۈچىنچى، ئاشلىقنىڭ ۋە پاختا قاتارلىق ئاساسلىق ئىقتىسادىي زىرائەتلەرنىڭ مۇۋاپىق سېلىشتۇرما باھاسىنى ساقلاپ قېلىپ، يېزا ئىگىلىك ئىشلەپچىقىرىشىنىڭ ماس قەدەمدە تەرەققىي قىلىشىنى ئىلگىرى سۈرۈش. تۆتىنچى، سوتسىيالىستىك بازار ئىگىلىكى تەرەققىياتىنىڭ ئېھتىياجىغا ماسلىشىپ، تەمىنلەش بىلەن ئېھتىياج ئەھۋالىدىكى ئۆزگىرىش، شۇنداقلا ئاشلىقنىڭ يۆتكىلىش نىشانى، سۈپەت جەھەتتىكى پەرق قاتارلىقلارنى ئاساس قىلىپ، رايون، پەسىل، سورت ۋە سۈپەت باھا پەرقىنى مۇۋاپىق ئورۇنلاشتۇرۇش.

2) ئاپتونوم رايون يۇقىرىقى پرىنسىپقا ئاساسەن، 1994 - يىللىق ئاشلىق سېتىۋېلىش باھاسىنى مۇنداق تەڭشىدى: ھەر 50 كىلوگرام بۇغداي، گۈرۈچ، كۆممىقوناق- نىڭ ئوتتۇرا دەرىجىلىك سۈپەت ئۆلچىمى بويىچە ئوتتۇرىچە سېتىۋېلىنىش باھاسىنى ھازىرقى 31.5 يۈەندىن 51.5 يۈەنگە تەڭشىدى، باھانىڭ ئوتتۇرىچە ئۆستۈرۈلۈش نىسبىتى 64.5% بولدى. سورتلارغا ئايرىپ سېتىۋېلىنىش باھاسى مۇنداق بولدى: كۈزگى بۇغداي (3 - دەرىجىلىك) نىڭ ھەر 50 كىلوگرامى ھازىرقى 32.6 يۈەندىن 54 يۈەنگە تەڭشىلىپ، 21.4 يۈەن ئۆستۈرۈلدى؛ يازغى بۇغداي (3 - دەرىجىلىك) نىڭ ھەر كىلوگرامى ھازىرقى 31.6 يۈەندىن 49 يۈەنگە تەڭشىلىپ، 17.4 يۈەن ئۆستۈرۈلدى؛ گۈرۈچ (3 - دەرىجىلىك) نىڭ ھەر 50 كىلوگرامى ھازىرقى 35.9 يۈەندىن 52 يۈەنگە تەڭشىلىپ، 16.1 يۈەن ئۆستۈرۈلدى؛ قىسقا خوللۇق شالدىن ئاقلانغان گۈرۈچ (2 - دەرىجىلىك) نىڭ ھەر 50 كىلوگرامى ھازىرقى 55 يۈەندىن 81 يۈەنگە تەڭشىلىپ، 26 يۈەن ئۆستۈرۈلدى؛ كۆممىقوناق (2 - دەرىجىلىك) نىڭ ھەر 50 كىلوگرامى (نەملىكى 18%) ھازىرقى 20.8 يۈەندىن 33 يۈەنگە تەڭشىلىپ، 12.2 يۈەن ئۆستۈرۈلدى.

3) ئاپتونوم رايون 1994 - يىللىق ئاشلىق سېتىۋېلىشتا يەنىلا 1 مىليارد 325 مىليون كىلوگرامنى تۆپ سان قىلىپ،

«ئالتىنچە كاپالەتلىك قىلىش، تۆتىنى قويۇۋېتىش» سىياسىتىنى داۋاملىق ئىجرا قىلدى، 60% نى دۆلەت ۋەزىپە بەلگىلەپ سېتىۋېلىش (800 مىليون كىلوگرام بۇغداي، گۈرۈچ، قوناق سېتىۋېلىش) ۋەزىپىسىنى ئورۇنداشتا دۆلەت بەلگىلەپ بەرگەن سېتىۋېلىش باھاسىنى ئىجرا قىلىپ، ۋەزىپىنى ئورۇنداشقا كاپالەتلىك قىلدى. 40% ئاشلىق ۋە «ئالتىنچە كاپالەتلىك قىلىش، تۆتىنى قويۇۋېتىش» سىياسىتىگە يانايدىغان ئاشلىقنىڭ سېتىۋېلىنىش باھاسى بازار ئەرقى بويىچە بولدى. ئەمما بازار باھاسى دۆلەت بەلگىلەپ بەرگەن باھادىن تۆۋەن بولۇپ قېلىپ، دېھقانلار ئاشلىقنى دۆلەتكە سېتىپ بېرىشنى خالىغان بولسا، دۆلەت ئاشلىق تارماقلىرى دۆلەت بېكىتكەن سېتىۋېلىش باھاسى بويىچە سېتىۋالدى.

2. ئاشلىق سېتىش باھاسى

1) ئاشلىق سېتىش باھاسىنى تەڭشەش پرىنسىپى مۇنداق بولدى: بىرىنچى، سوتسىيالىستىك بازار ئىگىلىكى تۈزۈلمىسى بەرپا قىلىش نىشانى بويىچە، باھانى مۇمكىنقەدەر راۋانلاشتۇرۇش سېتىۋېلىش، سېتىش باھاسىدا بېكىندىن تەتۈر پەرق شەكىللىنىپ قېلىشنىڭ ئالدىنى ئېلىش؛ ئىككىنچى، مالىيە، كارخانا ۋە ئاھالىلەرنىڭ بەرداشلىق بېرىش ئىقتىدارىنى تولۇق نەزەرگە ئېلىپ، ئاممىنىڭ پىخسىق مۇلچىرىنىڭ مۇقىملىقىنى ھەمدە مال باھاسىنىڭ ئومۇمىي سەۋىيىسى جەھەتتىكى ئاساسىي مۇقىملىقنى ساقلاپ، بازارغا كۆپ تەسىر كۆرسىتىپ، مال باھاسى ئۆرلەپ كېتىشىنىڭ ئالدىنى ئېلىش؛ ئۈچىنچى، شەھەر، بازارلاردىكى بىر قىسىم كىرىمى تۆۋەن ئاھالىلەرنىڭ ئاشلىق باھاسىنىڭ ئۆسۈپ كېتىشى تۈپەيلىدىن ئېشىپ كەتكەن چىقىمىغا مۇۋاپىق، نىشانلىق قوشۇمچە ياردەم بېرىش.

2) ئاساسلىق ئاشلىق تۈرلىرىنى سېتىشتا دۆلەت بېكىتكەن باھا يولغا قويۇلدى. يۇقىرىدىكى پرىنسىپلار بويىچە بولغاندا ياكى باھا قويۇش ئۆسۈلى بويىچە ھېسابلىغاندا، ئاپتونوم رايونىمىز بويىچە ئۇنىڭ ئەمەلىيلەشكەن باھاسى مۇنداق بولدى: ئۇلۇچەملىك ئۇننىڭ ھەر كىلوگرامى 1.73 يۈەنگە ئۆستۈرۈلدى، بۇنىڭ تاختاي باھاسى بىلەن سېلىشتۇرغاندا، ئۆسۈش نىسبىتى 60% بولدى؛ 1 - دەرىجىلىك ئۇننىڭ ھەر كىلوگرامى 2.08 يۈەنگە ئۆستۈرۈلدى، بۇنى تاختاي باھاسى بىلەن سېلىشتۇرغاندا، ئۆسۈش نىسبىتى 48% بولدى؛ 2 - دەرىجىلىك ئۇننىڭ ھەر كىلوگرامى 1.96 يۈەنگە ئۆستۈرۈلدى، بۇنى تاختاي باھاسى بىلەن سېلىشتۇرغاندا، ئۆسۈش نىسبىتى 52% بولدى. ئۆسۈش نىسبىتى چوڭىيىپ كەتسە، ھەر قايسى تەرەپلەر بەرداشلىق بېرەلمەيدۇ، شۇنىڭ بىلەن كۆپلىگەن مەسئۇلاتلارنىڭ باھاسى ئۆرلەپ كېتىپ، مال باھاسىنىڭ مۇقىملىقىغا تەسىر يېتىدۇ. ئاپتونوم رايونلۇق پارتكوم ۋە خەلق ھۆكۈمىتى ئاپتونوم رايونىمىزنىڭ ئاز سانلىق مىللەت رايونى، ئىگىلىكى تەرەققىي قىلمىغان، ئاھالىلەرنىڭ بەرداشلىق بېرىش ئىقتىدارى ئاجىز ئىكەنلىكىدىن ئىبارەت ئەمەلىي ئەھۋالىنى كۆزدە تۇتۇپ، «پاختا ئارقىلىق ئاشلىقنى تولۇقلاش» چارىسىنى يولغا قويۇشنى قارار قىلدى. ئاپتونوم رايونىمىز بويىچە دۆلەت ئىگىلىكىدىكى ئاشلىق تارماقلىرى 6 - ئاينىڭ 10 - كۈنىدىن باشلاپ يۇلغا قويغان ئۇننىڭ پارچە سېتىلىش باھاسى مۇنداق بولدى: ئۇلۇچەملىك ئۇننىڭ ھەر كىلوگرامى ئىشلەپچىقىرىلىدىغان يەردە 1.45 يۈەن، سېتىلىدىغان يەردە 1.55 يۈەن؛ 2 - دەرىجىلىك ئۇننىڭ ھەر كىلوگرامى ئىشلەپچىقىرىلىدىغان يەردە 1.65 يۈەن، سېتىلىدىغان يەردە 1.75 يۈەن؛ 1 - دەرىجىلىك ئۇننىڭ ھەر كىلوگرامى ئىشلەپچىقىرىلىدىغان يەردە 1.8 يۈەن، سېتىلىدىغان يەردە 1.9 يۈەن، تولۇقلىما بېرىلگەندىن كېيىنكى ئۇننىڭ سېتىلىش باھاسى ئەسلىيلەشكەن باھادىن 0.2 يۈەن تۆۋەن، ئوتتۇرىچە ئۆسۈش ھەجمى 37.5% بولدى.

ئىشلەپچىقىرىلىدىغان جايلار بىلەن سېتىلىدىغان جايلار مۇنداق ئايرىلدى: ئالتاي ئۆلكىسى، ئىلى ئۆلكىسى، تارباغاتاي ئۆلكىسى (شىخو ناھىيىسى بىلەن ساۋەن ناھىيىسى بۇنىڭ سىرتىدا)، بورتالا ئوبلاستى، بايىنغولىن ئوبلاستى (كورلا شەھىرى بىلەن لوپنۇر ناھىيىسى بۇنىڭ سىرتىدا)، قىزىلسۇ ئوبلاستى، ئاقسۇ ئۆلكىسى، قەشقەر ئۆلكىسى، خوتەن ئۆلكىسىدىكى بارلىق ناھىيە، شەھەرلەر ئىشلەپچىقىرىدىغان رايون قىلىندى. قاراماي شەھىرى، شىخەنزە شەھىرى، سانجى ئوبلاستى، ئۈرۈمچى شەھىرى، تۇرپان ئۆلكىسى، قۇمۇل ئۆلكىسىدىكى بارلىق ناھىيە، شەھەرلەر ھەمدە كۈيتۇل شەھىرى، شىخو ناھىيىسى، ساۋەن ناھىيىسىنى، كورلا شەھىرى، لوپنۇر ناھىيىسى سېتىلىدىغان رايون قىلىندى.

گۈرۈچ بىلەن كۆممىقوناقنىڭ پارچە سېتىلىش باھاسى تەڭ ئەمەلىيلەشتى، قوناق، گۈرۈچ ئىشلەپچىقىرىلىدىغان رايونلاردىكى يۆتكەش باھاسى دۆلەت بېكىتكەن باھا بويىچە ئىجرا قىلىندى، يەنى كۆممىقوناقنىڭ ھەر كىلوگرامى 0.78 يۈەن، گۈرۈچنىڭ 1.75 يۈەن بولدى. كۆممىقوناق (كۆممىقوناق ئۇنى) ۋە گۈرۈچنىڭ سېتىلىش باھاسى مۇنداق بولدى: ئىشلەپچىقىرىلىدىغان رايونلاردىكى توپ سېتىش باھاسى ئىشلەپچىقىرىش رايونلىرىدىكى يۆتكەش باھاسىغا باراۋەر بولدى؛ پارچە سېتىش باھاسى ئىشلەپچىقىرىلىدىغان رايونلاردىكى يۆتكەش باھاسى (توپ سېتىش باھاسى) × (1 + توپ ۋە پارچە سېتىش باھا پەرقى نىسبىتى) گە تەڭ بولدى. سېتىلىدىغان رايونلاردا توپ سېتىش باھاسى ئاپتونوم

رايونىمىزنىڭ ئىچى (مىرتى) دىكى ئىشلەپچىقىرىلىدىغان رايونلارنىڭ توپ سېتىش باھاسى (ياكى سېتىۋېلىش باھاسى) + مۇڭاپىق خىراجەت + پايدا بىلەن تەڭ بولدى. سېتىلىدىغان رايونلاردىكى پارچە سېتىش باھاسى سېتىلىدىغان رايونلاردىكى توپ سېتىش باھاسى × (1 + توپ ۋە پارچە سېتىش باھا پەرقى نىسبىتى) گە تەڭ بولدى. ئىشلەپچىقىرىلىدىغان رايونلار بىلەن سېتىلىدىغان رايونلاردىكى توپ ۋە پارچە سېتىش باھا پەرقى نىسبىتى 8% تىن ئاشۇرۇۋېتىلمىدى.

شۇڭ ئىگىتەي

ئاشقى ئىقتىساد - سودا

ئاشقى سودىنىڭ ئومۇمىي ئەھۋالى

1994 - يىلى ئاپتونوم رايونىمىز بويىچە ئىمپورت - ئېكسپورت ئومۇمىي سوممىسى 1 مىليارد 41 مىليون ئامېرىكا دوللىرىغا يېتىپ، 1993 - يىلىدىكىدىن 14.27% ئاشتى.

ئېكسپورت قىلىنىدىغان تاۋارلارنى سېتىۋېلىش سوممىسى 2 مىليارد 435 مىليون يۈەنگە يېتىپ، 1993 - يىلىدىكىدىن 4.19% ئاشتى.

ئېكسپورت ئومۇمىي سوممىسى 576 مىليون 115 مىڭ ئامېرىكا دوللىرىغا يېتىپ، 1993 - يىلىدىكىدىن 16.36% ئېشىپ، ئاپتونوم رايونىمىز بويىچە ئىچكى ئىشلەپچىقىرىش ئومۇمىي قىممىتىنىڭ 14.2 پىرسەنتىنى، مەملىكەت بويىچە ئېكسپورت ئومۇمىي سوممىسىنىڭ 0.47 پىرسەنتىنى ئىگىلىدى.

ئېكسپورت تاۋارلىرىنىڭ قۇرۇلمىسى مۇنداق بولدى: چالا مەھسۇلاتلارنىڭ قىممىتى 327 مىليون 579 مىڭ ئامېرىكا دوللىرى بولۇپ، ئېكسپورت ئومۇمىي سوممىسىنىڭ 56.86 پىرسەنتىنى ئىگىلىدى؛ سانائەت مەھسۇلاتلىرىنىڭ قىممىتى 248 مىليون 536 مىڭ ئامېرىكا دوللىرى بولۇپ، ئېكسپورت ئومۇمىي سوممىسىنىڭ 43.14 پىرسەنتىنى ئىگىلىدى.

ئېكسپورت تاۋارلىرى 58 دۆلەت ۋە رايونغا سېتىلدى. بۇنىڭ ئىچىدە شىياڭگاڭغا چىقىرىلغانلىرىنىڭ سوممىسى 123 مىليون 20 مىڭ ئامېرىكا دوللىرى بولۇپ، ئېكسپورت ئومۇمىي سوممىسىنىڭ 21.35 پىرسەنتىنى ئىگىلىدى؛ قازاقىستانغا ئېكسپورت قىلىنغانلىرىنىڭ سوممىسى 120 مىليون 980 مىڭ ئامېرىكا دوللىرى بولۇپ، 20.99% نى ئىگىلىدى؛ ياپونىيەگە ئېكسپورت قىلىنغانلىرىنىڭ سوممىسى 50 مىليون 470 مىڭ ئامېرىكا دوللىرى بولۇپ، 8.76% نى ئىگىلىدى؛ قىرغىزستانغا ئېكسپورت قىلىنغانلىرىنىڭ سوممىسى 45 مىليون 320 مىڭ ئامېرىكا دوللىرى بولۇپ، 7.86% نى ئىگىلىدى؛ كورىيەگە ئېكسپورت قىلىنغانلىرىنىڭ سوممىسى 16 مىليون 430 مىڭ ئامېرىكا دوللىرى بولۇپ، 2.85% نى ئىگىلىدى؛ ئامېرىكىغا ئېكسپورت قىلىنغانلىرىنىڭ سوممىسى 15 مىليون 450 مىڭ ئامېرىكا دوللىرى بولۇپ، 2.68% نى ئىگىلىدى؛ روسىيەگە ئېكسپورت قىلىنغانلىرىنىڭ سوممىسى 13 مىليون 690 مىڭ ئامېرىكا دوللىرى بولۇپ، 2.37% نى ئىگىلىدى؛ پاكىستانغا ئېكسپورت قىلىنغانلىرىنىڭ سوممىسى 11 مىليون 950 مىڭ ئامېرىكا دوللىرى بولۇپ، 2.07% نى ئىگىلىدى؛ سىنگاپورغا ئېكسپورت قىلىنغانلىرىنىڭ سوممىسى 11 مىليون 680 مىڭ ئامېرىكا دوللىرى بولۇپ، 2.02% نى ئىگىلىدى؛ گېرمانىيەگە ئېكسپورت قىلىنغانلىرىنىڭ سوممىسى 8 مىليون 210 مىڭ ئامېرىكا دوللىرى بولۇپ، 1.42% نى ئىگىلىدى؛ شۋېتسارىيەگە ئېكسپورت قىلىنغانلىرىنىڭ سوممىسى 5 مىليون 990 مىڭ ئامېرىكا دوللىرى بولۇپ، 1.03% نى ئىگىلىدى؛ تەيۋەنگە ئېكسپورت قىلىنغانلىرىنىڭ سوممىسى 5 مىليون 20 مىڭ ئامېرىكا دوللىرى بولۇپ، 0.87% نى ئىگىلىدى.

ئىمپورت ئومۇمىي سوممىسى 464 مىليون 410 مىڭ ئامېرىكا دوللىرىغا يېتىپ، 1993 - يىلىدىكىدىن 11.48% ئاشتى.

ئىمپورت تاۋارلىرىنىڭ قۇرۇلمىسى مۇنداق بولدى: چالا مەھسۇلاتلارنىڭ قىممىتى 71 مىليون 750 مىڭ ئامېرىكا دوللىرى بولۇپ، ئىمپورت ئومۇمىي سوممىسىنىڭ 15.45 پىرسەنتىنى ئىگىلىدى؛ سانائەت مەھسۇلاتلىرىنىڭ قىممىتى 392 مىليون 660 مىڭ ئامېرىكا دوللىرى بولۇپ، ئىمپورت ئومۇمىي سوممىسىنىڭ 84.55 پىرسەنتىنى ئىگىلىدى.

26 دۆلەت ۋە رايوندىن تاۋار ئىمپورت قىلىندى، بۇنىڭ ئىچىدە قازاقىستاندىن ئىمپورت قىلىنغانلىرىنىڭ سوممىسى 178 مىليون 60 مىڭ ئامېرىكا دوللىرى بولۇپ، ئىمپورت ئومۇمىي سوممىسىنىڭ 38.34 پىرسەنتىنى ئىگىلىدى؛ قىرغىزستاندىن ئىمپورت قىلىنغانلىرىنىڭ سوممىسى 75 مىليون 560 مىڭ ئامېرىكا دوللىرى بولۇپ، 16.27% نى ئىگىلىدى؛ شىياڭگاڭدىن كىرگۈزۈلگەنلىرىنىڭ سوممىسى 55 مىليون 250 مىڭ ئامېرىكا دوللىرى بولۇپ، 11.89% نى ئىگىلىدى؛ ئامېرىكىدىن ئىمپورت قىلىنغانلىرىنىڭ سوممىسى 51 مىليون 40 مىڭ ئامېرىكا دوللىرى بولۇپ، 10.99% نى ئىگىلىدى؛ گېرمانىيەدىن ئىمپورت قىلىنغانلىرىنىڭ سوممىسى 19 مىليون 690 مىڭ ئامېرىكا دوللىرى بولۇپ، 4.23% نى ئىگىلىدى؛ روسىيەدىن ئىمپورت قىلىنغانلىرىنىڭ سوممىسى 16 مىليون 320 مىڭ ئامېرىكا دوللىرى بولۇپ، 3.51% نى ئىگىلىدى؛ ياپونىيەدىن

ئىمپورت قىلىنغانلىرىنىڭ سوممىسى 12 مىليون 670 مىڭ ئامېرىكا دوللىرى بولۇپ، 2.72% نى ئىگىلىدى؛ ئىتالىيەدىن ئىمپورت قىلىنغانلىرىنىڭ سوممىسى 11 مىليون 920 مىڭ ئامېرىكا دوللىرى بولۇپ، 2.56% نى ئىگىلىدى؛ ئۆزبېكستاندىن ئىمپورت قىلىنغانلىرىنىڭ سوممىسى 11 مىليون 190 مىڭ ئامېرىكا دوللىرى بولۇپ، 2.4% نى ئىگىلىدى؛ موڭغۇلىيەدىن ئىمپورت قىلىنغانلىرىنىڭ سوممىسى 9 مىليون 770 مىڭ ئامېرىكا دوللىرى بولۇپ، 2.1% نى ئىگىلىدى؛ پاكىستاندىن ئىمپورت قىلىنغانلىرىنىڭ سوممىسى 800 مىڭ ئامېرىكا دوللىرى بولۇپ، 0.17% نى ئىگىلىدى.

گۈەن چۈن

ئاشقى ئىقتىساد - سودا كېڭىشىش يىغىنلىرى

1994 - يىل 5 - ئاينىڭ 23 - كۈنىدىن 26 - كۈنگىچە شياڭگاڭدا ئۆتكۈزۈلگەن 1994 - يىللىق جۇڭگو سودا مەبلەغ سېلىش كېڭىشىش يىغىنىدا شىنجاڭ دەسلەپكى قەدەمدە سەككىز تۈرده ئىقتىسادىي ھەمكارلىق ۋە مەبلەغ سېلىش كېلىشىمى ھاسىل قىلدى. بۇ تۈرلەرگە سېلىنىدىغان ئومۇمىي مەبلەغ 111 مىليون 200 مىڭ ئامېرىكا دوللىرى بولدى، بۇنىڭ ئىچىده چەت ئەللىكلەر سالىدىغان مەبلەغ 33 مىليون 210 مىڭ ئامېرىكا دوللىرى. بۇ تۈرلەر پاختا ئىشلەپچىقىرىش بازىسى قۇرۇلۇشى ۋە پىۋا، پربىلانغان تاختا، سوربون ئىسپىرتى، سۇنئىي خۇرۇم، تام قەغىزى، سۇلياۋ ياسالمىلىرى، بىرىكمە ئامموتىي كىسلاتا سۈيۇقلۇقى ئىشلەپچىقىرىش بىلەن مۇناسىۋەتلىك.

5 - ئاينىڭ 30 - كۈنىدىن 6 - ئاينىڭ 2 - كۈنگىچە كانادانىڭ توزونتو شەھىرىده شىنجاڭنىڭ ئېكسپورت تاۋارلىرى ۋە شىنجاڭنىڭ مەھسۇلاتلىرىنى كانادادا كۆرگەزمە قىلىش يىغىنى ئۆتكۈزۈلدى. سودىدا پۈتۈشۈلگەن سومما 1 مىليون 647 مىڭ 600 ئامېرىكا دوللىرىغا يەتتى. كۆرگەزمىگە قويۇلغان ئېكسپورت تاۋارلىرى پۇڭا، مالتوزا، پاختا، ئاياغ كىيىم، چايدان، «قارلەيلىسى» ماركىلىق تېرە ئاسراش مەلھىمى ۋە يېمەكلىكلەردىن ئىبارەت. سودىگەر چاقىرىش ئارقىلىق 212 مىليون ئامېرىكا دوللىرلىق مەبلەغ جەلب قىلىندى.

6 - ئاينىڭ 24 - كۈنىدىن 7 - ئاينىڭ 20 - كۈنگىچە قازاقىستان، ئۆزبېكستان، قىرغىزستاندا شىنجاڭنىڭ ئېكسپورت تاۋارلىرىنى كۆرگەزمە قىلىش يىغىنى ئۆتكۈزۈلۈپ، ئۇچ چوڭ تۈر بويىچە 100 نەچچە خىل داڭلىق، سۈپەتلىك، ئالاھىده تاۋار كۆرگەزمە قىلىندى. پۈتۈشۈلگەن ئومۇمىي سودا سوممىسى 59 مىليون 994 مىڭ ئامېرىكا دوللىرىغا يەتتى. بۇنىڭ ئىچىده ئېكسپورت سوممىسى 26 مىليون 592 مىڭ ئامېرىكا دوللىرى، ئىمپورت سوممىسى 33 مىليون 402 مىڭ ئامېرىكا دوللىرى. دۆلەتلەر بويىچە ئايرىغاندا، قازاقىستان بىلەن پۈتۈشۈلگىنى 15 مىليون ئامېرىكا دوللىرى، بۇنىڭ ئىچىده ئېكسپورت سوممىسى 8 مىليون ئامېرىكا دوللىرى، ئىمپورت سوممىسى 7 مىليون ئامېرىكا دوللىرى؛ ئۆزبېكستان بىلەن پۈتۈشۈلگىنى 35 مىليون 494 مىڭ ئامېرىكا دوللىرى، بۇنىڭ ئىچىده ئېكسپورت سوممىسى 16 مىليون 600 مىڭ ئامېرىكا دوللىرى، ئىمپورت سوممىسى 18 مىليون 894 مىڭ ئامېرىكا دوللىرى؛ قىرغىزستان بىلەن پۈتۈشۈلگىنى 9 مىليون 500 مىڭ ئامېرىكا دوللىرى، بۇنىڭ ئىچىده ئېكسپورت سوممىسى 2 مىليون 100 مىڭ ئامېرىكا دوللىرى، ئىمپورت سوممىسى 7 مىليون 400 مىڭ ئامېرىكا دوللىرى. مالغا مال ئالماشتۇرۇش بويىچە ئېكسپورت قىلىنغان ئاساسلىق تاۋارلار: شېكەر، مىلىچمال، ساپ شۇلتا، ژېلىسپىت؛ مالغا مال ئالماشتۇرۇش بويىچە ئىمپورت قىلىنىدىغان ئاساسلىق تاۋارلار: پاختا، پاختا تۇتىنى، سوغۇق پروكاتلانغان تېپىز تاختا، تازىلانغان يۇڭ، خىمىيىۋى ئوغۇت، ئېلېكترولىزلانغان مىس. نەق پېرىۋۇتقا ئېكسپورت قىلىنغان تاۋارلار: كىرىسالغۇ، كىيىم - كېچەك، چاقچۇق بۇيۇملار، يېمەكلىك، ئىچىملىك، توقۇمىچىلىق بۇيۇملىرى قاتارلىقلار.

9 - ئاينىڭ 1 - كۈنىدىن 8 - كۈنگىچە ئۈرۈمچى شەھىرىده 1994 - يىللىق ئۈرۈمچى تاشقى ئىقتىساد - سودا كېڭىشىش يىغىنى ئۆتكۈزۈلدى، يىغىندا ئومۇمىي پۈتۈشۈلگەن سومما 2 مىليارد 357 مىليون ئامېرىكا دوللىرىغا يەتتى.

11 - ئاينىڭ 17 - كۈنىدىن 25 - كۈنگىچە ئىسلامئاباتتا پاكىستان 11 - نۆۋەتلىك خەلقئارا سانائەت كۆرگەزمىسى ۋە 1994 - يىللىق جۇڭگو شىنجاڭ ئېكسپورت تاۋارلىرىنى كۆرگەزمە قىلىش يىغىنى ئۆتكۈزۈلۈپ، ماشىنا ئۇسكۇنىلەر، خىمىيە سانائىتى ۋە يېنىك سانائەت مەھسۇلاتلىرى، ئائىلە ئېلېكتر سايمانلىرى، توقۇمىچىلىق، چارۋا مەھسۇلاتلىرى، ئاشلىق ۋە ياغدىن ئىشلەنگەن يېمەكلىكلەر، يەرلىك مەھسۇلاتلار، چاقچۇق بۇيۇملار، ئۇششاق مېتال سايمانلاردىن ئىبارەت ئون چوڭ تۈردىكى 300 نەچچە خىل تاۋار كۆرگەزمە قىلىندى. ئېكسپورت سودىسى بويىچە 18 توختام ئىمزالاندى، توختام سوممىسى 3 مىليون 143 مىڭ ئامېرىكا دوللىرىغا يەتتى. دەسلەپكى قەدەمده ئۇچ تۈر بويىچە ئىقتىساد - تېخنىكا ھەمكارلىق مۇددىئاسي كېلىشىمى ھاسىل قىلىندى، كېلىشىم سوممىسى 1 مىليون 790 مىڭ ئامېرىكا دوللىرىغا يەتتى. پۈتۈشۈلگەن ئېكسپورت تاۋارلىرى ئىچىده سانائەت مەھسۇلاتلىرىنىڭ ئىگىلىگەن نىسبىتى كۆپرەك، بۇنىڭ ئىچىده چاقچۇق بۇيۇملارنىڭ قىممىتى 1 مىليون 40 مىڭ ئامېرىكا

1994 - يىلى ئاپتونوم رايونىمىز بويىچە ئېكسپورت سوممىسى 1 مىليون ئامېرىكا دوللىرىدىن ئاشقان تاۋارلار

سوممىنىڭ تۈرى	تاۋار ئىسمى	ئېكسپورت سوممىسى (10مىڭ ئامېرىكا دوللىرى)	ئېكسپورت قىلىنغان سوممىنىڭ سودا ئىگىلىگەن نىسبىتى (%)
10 مىليون ئامېرىكا دوللىرىدىن ئاشقانلىرى12 خىل	پاختا، شېكەر، مىلىچمال، ئاق ھاراق، پەسمۇر قىياسى، كونسېرۋا، قوناق قاتارلىقلار.	28800	49.99
5 مىليون ئامېرىكا دوللىرىدىن 10 مىليون ئامېرىكا دوللىرىغىچە بولغانلىرى ئالتە خىل	نېفىت مەھسۇلاتلىرى، پاختا رەخت، ئۈچەي قاتارلىقلار.	3642	6.32
1 مىليون ئامېرىكا دوللىرىدىن 5 مىليون ئامېرىكا دوللىرىغىچە بولغانلىرى 63 خىل	تېۋىت، سېمونت، كوكس، ناترىي سۇلفىد، چۈچۈكيۇيا، گۈرۈچ، كىرىمنىيلىق ئۈمۈر، گىلەم قاتارلىقلار	13579	23.57
جەمئىي	81 خىل	46021	79.88

1994 - يىلى ئاپتونوم رايونىمىز بويىچە ئىمپورت سوممىسى 1 مىليون ئامېرىكا دوللىرىدىن ئاشقان تاۋارلار

سوممىنىڭ تۈرى	تاۋار ئىسمى	ئىمپورت سوممىسى (10 مىڭ ئامېرىكا دوللىرى)	ئىمپورت ئومۇمىي سوممىسىدا ئىگىلىگەن نىسبىتى (%)
80 مىليون ئامېرىكا دوللىرىدىن ئاشقىنى بىرخىل	پولات ماتېرىياللىرى	8913	19.19
30 مىليون ئامېرىكا دوللىرىدىن 80 مىليون ئامېرىكا دوللىرىغىچە بولغانلىرى ئىككى خىل	قوي يۇڭى، خىمىيۋى ئوغۇت	7632	16.43
20 مىليون ئامېرىكا دوللىرىدىن 30 مىليون ئامېرىكا دوللىرىغىچە بولغانلىرى تۆت خىل	ئاپتوموبىل، پاختا، تېرە، يېنىك سانائەت ئۈسكۈنىلىرى	9244	19.9
10 مىليون ئامېرىكا دوللىرىدىن 20 مىليون ئامېرىكا دوللىرىغىچە بولغانلىرى بەش خىل	خىمىيە سانائەت خام ئەشياسى، يېنىك سانائەت ماشىنىلىرى، ئېلېكترونلۇق ئۇلچەش ئەسۋابلىرى، رەڭلىك مېتال قاتارلىقلار	6961	14.98
1 مىليون ئامېرىكا دوللىرىدىن 10 مىليون ئامېرىكا دوللىرىغىچە بولغانلىرى 20 خىل	قەغەز، توقۇمىچىلىق ئۈسكۈنىلىرى، ئېلېكترون، ئاۋتۇماتسىيە، ئېنېرگىيە ئۈسكۈنىلىرى، يېزا ئىگىلىك، يېمەكلىك، ماشىنىسازلىق مەھسۇلاتلىرى قاتارلىقلار	7422	15.98
جەمئىي	32خىل	40172 ·	86.5

دوللىرى، قۇرۇلۇش ماشىنىلىرىنىڭ قىممىتى 357 مىڭ ئامېرىكا دوللىرى، دورىلارنىڭ قىممىتى 300 مىڭ ئامېرىكا دوللىرى، سۈيۇقلاندۇرۇلغان نېفىت گازىنىڭ قىممىتى 185 مىڭ ئامېرىكا دوللىرى.

گۈەن چۈن

1994 - يىللىق ئۇزۇمچى تاشقى ئىقتىساد - سودا كېڭىشىش يىغىنى

بۇ قېتىمقى كېڭىشىش يىغىنى 1994 - يىل 9 - ئاينىڭ 1 - كۈنىدىن 8 - كۈنىگىچە ئۇرۇمچى شەھىرىدە ئۆتكۈزۈلدى. يىغىندا جەمئىي 729 ئۆلچەملىك ياپما ئورنى تەسىس قىلىندى، زال سىرتىدىكى كۆرگەزمە ئورنى 1500 كۋادرات مېتر كېلىدۇ، دۆلەت ئىچى ۋە سىرتىدىكى كارخانىلاردىن 724 ى كۆرگەزمىگە قاتناشتى، بۇنىڭ ئىچىدە دۆلىتىمىزدىكى كارخانا 628 بولۇپ، بۇلار 199 تاشقى سودا شىركىتىنى، 86 ساناقەت - سودا شىركىتىنى، 68 ئۆز ئالدىغا ئىگىلىك باشقۇرىدىغان ئىمپورت - ئېكسپورت كارخانىسىنى، 249 ئۆچ خىل مەبلەغ كارخانىسىنى ئۆز ئىچىگە ئالىدۇ. 27 دۆلەت ۋە رايونىدىكى 45 شىركەت كۆرگەزمىگە قاتناشتى، ئۇلارغا 75 ياپما ئورنى ئىجارىگە بېرىلدى. كېڭىشىش يىغىنىدا تاشقى سودا ۋە ئىقتىساد - تېخنىكا ھەمكارلىقى بويىچە پۈتۈشۈلگەن سومما 1 مىليارد 832 مىليون ئامېرىكا دوللىرىغا يەتتى، بۇنىڭ ئىچىدە زاكاز قىلىنغان ئېكسپورت مالللرىنىڭ قىممىتى 722 مىليون ئامېرىكا دوللىرى، زاكاز قىلىنغان ئىمپورت مالللرىنىڭ قىممىتى 585 مىليون ئامېرىكا دوللىرى، ئىقتىساد - تېخنىكا ھەمكارلىقى تۈرى بويىچە پۈتۈشۈلگەن سومما 525 مىليون ئامېرىكا دوللىرى؛ ئىچكى سودا ۋە ئىقتىساد - تېخنىكا ھەمكارلىق تۈرى بويىچە پۈتۈشۈلگەن سومما 3 مىليارد 590 مىليون يۈەنگە يەتتى، بۇنىڭ ئىچىدە سودىدا پۈتۈشۈلگەن سومما 2 مىليارد 550 مىليون يۈەن، ئىقتىساد - تېخنىكا ھەمكارلىق تۈرلىرى بويىچە پۈتۈشۈلگەن سومما 1 مىليارد 40 مىليون يۈەن.

كېڭىشىش يىغىنىغا 3056 چەت ئەل سودىگىرى قاتناشتى، 27 دۆلەت ۋە رايون بىلەن سودىدا پۈتۈشۈلدى، بۇنىڭ ئىچىدە قازاقستان، قىرغىزستان، ئىتالىيە، شىياڭگاڭ، روسىيە، ئۆزبېكستان، تەيۋەن، موڭغۇلىيە، ياپونىيە، پاكىستان، پاناما، كورىيە، ئامېرىكا، ئاۋستىرالىيە، سىنگاپور قاتارلىق دۆلەت ۋە رايونلار بىلەن پۈتۈشۈلگەن سومما بىر قەدەر كۆپ بولدى.

كېڭىشىش يىغىنىدا ئىمپورت - ئېكسپورت تاۋارلىرىنىڭ قۇرۇلمىسى ياخشىلىنىپ، پۈتۈشۈلگەن خىللىرى يەنمۇ كۆپەيدى. بۇنىڭ ئىچىدە ئېكسپورت بويىچە پۈتۈشۈلگەن سوممىسى 1 مىليون ئامېرىكا دوللىرىدىن يۇقىرى بولغان تاۋار89 خىل بولۇپ، ئۇلار: شېكەر، ئاق ھاراق، سۇلياۋ تاغار، كىيىم - كېچەك، كىچىك تېپتىكىسى يۇرۇشلۇك ئۇسكۇنىلەر، تېلېگراف ئۇسكۇنىلىرى، ماشىنا، پەمىدۇر قېيمىسى، يۇلۇك پوپايكا، سىلىقلاش مېيى، يېنىك ساناقەت مەھسۇلاتلىرى، ئائىلە ئېلېكتر سايمانلىرى قاتارلىقلار؛ ئىمپورت بويىچە زاكاز قىلىنغان تاۋارلاردىن قىممىتى 1 مىليون ئامېرىكا دوللىرىدىن ئاشقانلىرى 45 خىل بولۇپ، ئۇلار: پاختا، قوي يۇڭى، پولات ماتېرىياللىرى، خىمىيىۋى ئوغۇت، ئاپتوموبىل، تېرە، قۇرۇلۇش ماشىنىلىرى قاتارلىقلار. سودا قىلىش ئۇسۇلى تېخىمۇ جانلىنىپ، مالغا مال ئالماشتۇرۇش سودىسى، نەق پېرىۋوت سودىسى بولغاندىن تاشقىرى، تولۇقلىما سودا ۋە ئۆتەك سودىسى قاتارلىق سودا ئۇسۇللىرىنىمۇ ئۆز ئىچىگە ئالدى. قوشنا دۆلەتلەر بىلەن ئېلىپ بېرىلغان مالغا مال ئالماشتۇرۇش سودىسىدا ئىمپورت ۋە ئېكسپورت بويىچە زاكاز قىلىنغان مال ئاساسەن تەڭپۇڭلاشتى، باشقا دۆلەت ۋە رايونلار بىلەن ئېلىپ بېرىلغان نەق پېرىۋوت سودىسىدا ئېكسپورت ئىمپورتتىن ئېشىپ كەتتى.

دۆلەت ئىچىدىكى كارخانىلار بىلەن سودا ۋە ئىقتىساد - تېخنىكا ھەمكارلىق تۈرلىرى بويىچە پۈتۈشۈلگەن توختام سوممىسى 3 مىليارد 590 مىليون يۈەنگە يېتىپ، 1993 - يىلدىكى ئۇزۇمچى كېڭىشىش يىغىنىدىن 1 مىليارد 500 مىليون يۈەن ئاشتى. بۇلاردىن باشقا، يەنە 1 مىليارد 160 مىليون يۈەنلىك ئىچكى سودا ۋە ئىچكى جەھەتتە بىرلىشىش كېلىشىمى ئىمزالاندى؛ شاڭخەي، بېيجىڭ، تيەنجىن، گۇاڭجۇ، خېبېي، شەندۇڭ، جياڭسۇ، جېجياڭ، فۇجيەن، خۇبېي قاتارلىق ئۆلكە، شەھەرلەر بىلەن پۈتۈشۈلگەن سومما بىر قەدەر كۆپ بولدى؛ ئىچكى جەھەتتە بىرلىشىش بويىچە ئىقتىساد - تېخنىكا ھەمكارلىق تۈرلىرىدىن كۆلىمى 10 مىليون يۈەندىن ئاشقىنى ئونغا يەتتى، كۆلىمى ئالتە چوڭنىڭ 60 مىليون يۈەنگە يەتتى، ئىشلەپچىقىرىش ۋە ئېچىش خاراكتېرلىك تۈرلەرنىڭ سوممىسى ئىچكى جەھەتتە بىرلىشىش بويىچە پۈتۈشۈلگەن سوممىنىڭ ئوچتىن ئىككى قىسمىدىن كۆپرەكىنى ئىگىلىدى.

چەت بىلەن پۈتۈشۈشتە شىنجاڭ سودا ئۇسكىسى (ئىشلەپچىقىرىش - قۇرۇلۇش بىكىتۈەنى سودا ئۇسكىمۇ شۇنىڭ ئىچىدە) پۈتۈشكەن سومما ئالتە كۆپ بولۇپ، 1 مىليارد 817 مىليون ئامېرىكا دوللىرىغا يەتتى، بۇنىڭ ئىچىدە تاشقى سودىدا پۈتۈشۈلگىنى 1 مىليارد 289 مىليون ئامېرىكا دوللىرى، ئىقتىساد - تېخنىكا ھەمكارلىق تۈرلىرى بويىچە پۈتۈشۈلگىنى 528 مىليون ئامېرىكا دوللىرى؛ ئىچكى جەھەتتە پۈتۈشۈلگەن

سومما (خەلق پۇلى هىسابىدا) 2 مىليارد 989 مىليون يۈەنگە يەتتى، بۇنىڭ ئىچىدە ئىچكى سودىدا پۈتۈشۈلگىنى 2 مىليارد 38 مىليون يۈەن، ئىچكى جەھەتتە بىرلىشىش بويىچە پۈتۈشۈلگىنى 651 مىليون يۈەن.

گۈەن چۈن

چېگرا سودىسى

1994 - يىلى ئاپتونوم رايونىمىزنىڭ چېگرا سودىسىدىكى مالغا مال ئالماشتۇرۇش بويىچە ئىمپورت - ئېكسپورت ئومۇمىي سوممىسى 512 مىليون 670 مىڭ ئامېرىكا دوللىرى بولۇپ، 1993 - يىلدىكىدىن 11.17% ئازايدى، بۇنىڭ ئىچىدە ئېكسپورت سوممىسى 239 مىليون 320 مىڭ ئامېرىكا دوللىرى بولۇپ، 17.21% ئازايدى. ئېكسپورت قىلىنغان ئاساسلىق تاۋارلار گۈرۈچ، ئۇن، كۆمىسقوناق، توقۇلمىلىغان چوشقا گۆشى، تاماكا، هاراق، چاي، شېكەر، كىيىم - كېچەك، ژېلىسىپىت، كىيىم تىكىش ماشىنىسى قاتارلىقلاردىن ئىبارەت. ئىمپورت سوممىسى 273 مىليون 350 مىڭ ئامېرىكا دوللىرى بولۇپ، 5.11% ئازايدى. ئىمپورت قىلىنغان ئاساسلىق تاۋارلار ئاپتوموبىل، قۇرۇلۇش ماشىنىلىرى، پولات ماتېرىياللىرى، خىمىيىۋى ئوغۇت، گېزىت قەغىزى، قوي يۇڭى، پاختا، پاختا تۇقۇتى، ئۈچكە تۇقۇتى، قوي تېرىسىدىن ئىبارەت.

گۈەن چۈن

موڭغۇلىيە بىلەن بولغان چېگرا سودىسى

1994 - يىلى ئاپتونوم رايونىمىزنىڭ موڭغۇلىيە بىلەن بولغان چېگرا سودىسىدىكى ئىمپورت - ئېكسپورت ئومۇمىي سوممىسى 18 مىليون 626 مىڭ 100 ئامېرىكا دوللىرىغا يېتىپ، 1993 - يىلدىكىدىن 9.7% ئېشىپ، ئاپتونوم رايونىمىز بويىچە چېگرا سودىسى ئومۇمىي سوممىسىنىڭ 3.63 پىرسەنتىنى ئىگىلىدى. بۇنىڭ ئىچىدە ئېكسپورت سوممىسى 8 مىليون 849 مىڭ 400 ئامېرىكا دوللىرى بولۇپ، 6.03% ئازايدى، ئېكسپورت قىلىنغان ئاساسلىق تاۋارلار ئاشلىق، ياغ، يېمەكلىك، شېكەر، يېنىك سانائەت بۇيۇملىرىدىن ئىبارەت. مۇشۇ بىر يىلدا ئىمپورت سوممىسى 9 مىليون 776 مىڭ 600 ئامېرىكا دوللىرىغا يېتىپ، 29.4% ئاشتى. ئاساسلىقى، قوي يۇڭى، قوي تېرىسى قاتارلىق تاۋارلار ئىمپورت قىلىندى.

گۈەن چۈن

پاكىستان بىلەن بولغان سودا

1994 - يىلى ئاپتونوم رايونىمىزنىڭ پاكىستان بىلەن بولغان ئىمپورت - ئېكسپورت سودىسىنىڭ ئومۇمىي سوممىسى 5 مىليون 231 مىڭ 600 ئامېرىكا دوللىرى بولۇپ، 1993 - يىلدىكىدىن 38.9% ئازايدى. بۇنىڭ ئىچىدە ئېكسپورت ئومۇمىي قىممىتى 4 مىليون 434 مىڭ 200 ئامېرىكا دوللىرى بولۇپ، 0.34% ئازايدى، ئاساسلىقى ماتېرىياللىرى، بىناكارلىق ماتېرىياللىرى، سېمونت قاتارلىق تاۋارلار ئېكسپورت قىلىندى. مۇشۇ بىر يىلدا ئىمپورت سوممىسى 797 مىڭ 400 ئامېرىكا دوللىرى بولۇپ، 80.63% ئازايدى، ئاساسلىقى، تاماكا، توقۇلما بۇيۇملار ئىمپورت قىلىندى.

گۈەن چۈن

جۇڭگو خەلقئارا سودىنى ئىلگىرى سۈرۈش كومىتېتى شىنجاڭ شۆبىسى خىزمىتىنىڭ قىسقىچە ئەھۋالى

1994 - يىلى جۇڭگو خەلقئارا سودىنى ئىلگىرى سۈرۈش كومىتېتى شىنجاڭ شۆبىسى (يەنى جۇڭگو خەلقئارا سودا جەمئىيىتى شىنجاڭ شۆبىسى) كەسىپي دائىرىسىنى كېڭەيتىپ، چەت بىلەن بولغان ئالاقىنى كۈچەيتىپ، ئاپتونوم رايونىمىزنىڭ تاشقى ئىقتىساد - سودا خىزمىتىنىڭ قانات يايدۇرۇلۇشىنى ئىلگىرى سۈردى.

قانۇن خىزمىتى 1994 - يىلى بۇ شۆبە كومىتېت ئاپتونوم رايونىمىزدىكى تاشقى سودا شىركەتلىرى، ئۈچ خىل مەبلەغ كارخانىلىرىنىڭ ھەمدە سانائەت، سودا شىركەتلىرىنىڭ تاۋار ئېكسپورت قىلىشى ئۈچۈن، ئادەتتە ئۇز جايلىرىدا ئىشلەپچىقىرىلغان مەھسۇلات ئىكەنلىكىگە ئىسپات بېرىپ، سودا تالونلىرىنى ئىسپاتلاپ بەردى ھەمدە تاشقى سودا كارخانىلىرىنىڭ سودىسى ئۈچۈن 1068 نۇسخا ئىسپات بەردى؛ خەلقئارا سودا ماجىراسىدىن ئىككىنى مۇرەسسە قىلدى؛ دۆلىتىمىز تۈنجى «كېسىم قانۇنى» نى پائال تەشۋىق قىلدى، يەنە بېيجىڭدا ئۈتكۈزۈلگەن «كېسىم قانۇنى» مۇھاكىمە يىغىنىغا قاتناشتى، ئاپتونوم رايونىمىزنىڭ دۆلەت ئىچىدىكى كېسىم قىلىش ئاپپاراتلىرىنى قايتا قۇرۇپ چىقىشى ئۈچۈن تولۇق تەييارلىق كۆردى؛ تاشقى سودا كارخانىلىرىغا قانۇندىن مەسلىھەت بېرىپ مۇلازىمەت قىلىپ، كارخانىلارنى قانۇنغا رىئايە قىلىش، خەلقئارا سودىغا ئالاقىدار ئادەتلەرنى چۈشىنىش، ياخشى ئابرۇي تىكلەشكە يېتەكلىدى.

ئالاقىلىشىش خىزمىتى بۇ شۆبە كومىتېت ئالاقىلىشىش يوللىرىدىن پايدىلىنىپ، دۆلەت ئىچى ۋە سىرتىدىكى، ئاپتونوم رايونىمىزنىڭ ئىچى ۋە سىرتىدىكى كارخانىلارغا كۆڭۈلۈك بولۇپ، سودىگەر چاقىرىپ مەبلەغ كىرگۈزۈش، سودىنى ئىلگىرى سۈرۈش ئۈچۈن، چەت ئەلگە دۆلىتىمىزنىڭ ۋە ئاپتونوم رايونىمىزنىڭ قانۇن ، نىزاملىرىنى، شۇنداقلا مەبلەغ سېلىش، سودا قىلىش جەھەتتىكى سىياسەتلىرىنى تەشۋىق

گېئولوگىيە، يەر تەۋرەش، مىنېئورولوگىيە

گېئولوگىيە

دۆلەتنىڭ «305» تەنقىقات تۈرىدە يېڭى كان بەلىبغى بايقالدى

1. تارىمنىڭ شىمالىي چېتىدىن نۆۋەتتە ئېلىنىۋ بويىچە كۆلىمى ئەڭ زور، جىنس تۈرلىرى ئەڭ تولۇق، كان ئىزدەش ئىستىقبالى ئەڭ ياخشى بولغان ئىشقارلىق جىنس بەلىبغى بايقالدى.

تارىم يەر بۆلىكىنىڭ شىمالىي چېتىدىكى ئىشقارلىق جىنس بەلىبغى غەربتە ئاتۇشتىن باشلىنىپ، شەرقتە كورلىغچە بارىدۇ، ئۇزۇنلۇقى 500 كىلومېتر كېلىدۇ، بۇ بەلباغ ئىككى تۈزۈلمە رايونغا تارقالغان، ئۇنىڭ بىرى، ئىلانلىق ئىشقارلىق جىنس بەلىبغىغا ۋەكىللىك قىلىدىغان ھەرىكەتچان رايون — پۈرۈلمە بەلباغ دائىرىسىدە ھاسىل بولغان، ئۇنىڭ كۆپ قىسمى 3200 مېتردىن 4400 مېترغىچە ئېگىز بولغان تاغلىق رايونلاردا ئاشكارا كۆرۈنۈپ تۇرىدۇ؛ يەنە بىرى، ۋاجىتاغ ۋە مازار تاغ ئىشقارلىق جىنس بەلىبغىغا ۋەكىللىك قىلىدىغان مۇقىم يەر بۆلىكى دائىرىسىدە ھاسىل بولغان بولۇپ، چۆل - قۇملۇقلاردا ئاشكارا كۆرۈنۈپ تۇرىدۇ.

ئىشقارلىق جىنس تۈرلىرى ئەگىرىن - نېفېلىنىت، كاربوناتلىق جىنس، ئىشقارلىق جۇلاشپات، نېفېلىنلىق ئورتوكلاز، ئىشقارلىق ئورتوكلاز، ئىشقارلىق گرانىت ۋە ئىشقارلىق زور كرىستال جىنسلارنى ئۆز ئىچىگە ئالىدۇ. ئىشقارلىق جىنسلار تولىراق كۆپ خىل جىنس تۈرىدىن تەركىب تاپقان ئىشقارلىق ئارىلاشما جىنسقا تەۋە بولۇپ، توپ - توپى بىلەن بەلباغسىمان ھالدا تارىم يەر بۆلىكىنىڭ شىمالىي چېتىگە تارقالغان، ئۇ، چوڭقۇر يېرىلغان زوننا ئۈستىدىكى توغرىسىغا كېرىلگەن ئۇزۇلمىنىڭ تىزگىنلىشىدە بولىدۇ.

ئانالىز قىلىنغان ماتېرىياللار شۇنى كۆرسەتتىكى، كاربوناتلىق غول جىنس، تومۇر جىنس، ئاقما جىنسلار ئىچىدىكى نىئوبىي، سىركونىي، مېس، ئالتۇنلارنىڭ مىنېرالللىشىشغا، ئىشقارلىق جۇلاشپات، نېفېلىنلىق ئورتوكلاز ئىچىدىكى ئاز ئۇچرايدىغان مېتاللار، نىئوبىي، سىركونىيلارنىڭ مىنېرالللىشىشغا ھەمدە ئىشقارلىق گرانىت غول جىنسلار بىلەن مۇناسىۋەتلىك بولغان ۋولفرام - قەلەيلەرنىڭ مىنېرالللىشىشغا ئالاھىدە ئەھمىيەت بېرىشكە

قىلدى، ئاپتونوم رايونىمىزغا چەت ئەل كارخانىلىرى ۋە ئۇلار تۈرۈشلۇق دۆلەتلەرنىڭ سودا ئەھۋالى، قانۇن - نىزاملىرىنى تونۇشتۇردى؛ 8 - ئاينىڭ 26 - كۈنىدىن 29 - كۈنگىچە تايلاند «جېڭدا» گۇرۇھىنىڭ مەڭگۈلۈك پەخرى مۇدىرى شېي جېڭمىن باشچىلىقىدىكى «يىپەك يولى» ئېكسكۇرسىيە ئۆمىكىنى كۈتۈۋالدى، ئۇلارغا ئاپتونوم رايونىمىزنىڭ ئىقتىسادىي تەرەققىياتى ۋە مەبلەغ سېلىش ئەھۋالىنى تەپسىلىي تونۇشتۇردى، «جېڭدا» گۇرۇھى ئاپتونوم رايونىمىزنىڭ «ئۈمىد قۇرۇلۇشى» غا 100 مىڭ يۈەن ئىئانە قىلدى؛ 6 - ئاينىڭ 4 - كۈنى بېيجىڭدا ئۇتتۇرۇلغان 5 - نۆۋەتلىك ئاسىيا - ئىنىچ ئوكيان خەلقئارا سودا يەرمەنكىسىگە قاتنىشىش ئۈچۈن، ئاپتونوم رايونىمىزدىن ئۆتكەن قىرغىزستان ھۆكۈمەت ۋەكىللەر ئۆمىكىنى كۈتۈۋالدى؛ شىنجاڭ خەلقئارا سودىنى ئىلگىرى سۈرۈش شۆبە كومىتېتىنىڭ تەكلىپىگە بىنائەن، پولشانىڭ مەملىكىتىمىزدە تۇرۇشلۇق ئەلچىخانىسىنىڭ سودا مەسلىھەتچىلىك باشقارمىسىدىن بىرسكى ۋە كورووشكى 10 - ئاينىڭ 24 - كۈنىدىن 28 - كۈنگىچە ئاپتونوم رايونىمىزدا تەكشۈرۈش ئېلىپ باردى.

ئۈچۈر خىزمىتى بۇ شۆبە كومىتېتنىڭ 1994 - يىلى «شىنجاڭ ئۈچۈر گېزىتى» نى خەلقئارا ئىقتىساد - سودىغا ئائىت 300 دەك ئۈچۈر بىلەن تەمىنلىدى. بۇنىڭدىن سىرت، يەنە ئەزا كارخانىلارنى كۆپلەپ ئۈچۈر مۇلازىمىتى بىلەن تەمىنلىدى.

كۆرگەزمە قىلىش خىزمىتى 5 - ئاينىڭ 25 - كۈنىدىن 29 - كۈنگىچە شىنجاڭ خەلقئارا سودىنى ئىلگىرى سۈرۈش شۆبە كومىتېتى بىلەن ئاپتونوم رايونلۇق ئىقتىساد - سودا كومىتېتى بىرلىكتە شىنجاڭنىڭ ئېكسپورت تاۋارلىرى ۋە يېڭى مەھسۇلاتلىرىنى كانادادا كۆرگەزمە قىلىش پىغىنى ئۆتكۈزدى.

پۇ لىبي

ئەرزىيدۇ، بۇنىڭ ئىچىدە ئايرىم يەر بۆلەكلىرىدىكى ئاز ئۇچرايدىغان مېتاللار، نىئوبىي، تانتاللارنىڭ مىقدارى ئۆلچەملىك مىقدارغا يەتكەن؛ نېفېلىنلىق ئوزتوكلاز ئۇستىدە ئېلىپ بېرىلغان سانائەتتە پايدىلىنىش سىنىقى تەتقىقاتى شۇنى كۆرسەتتىكى، بۇلاردىن ئالىيۇمىن، كالىي، ناترىي قاتارلىقلار غايەت زور ئۇنۇمۇبرسال پايدىلىنىش ئىستىقبالىغا ئىگە؛ ئىشقارلىق زور كرىستال جىنسلار ئىچىدىن يەنە كرىستال شەكلى ياخشى، يارقىن رەڭلىك-سودالىت، سۇزۇك پىروكسېن، فورستېرىت، ئاپاتىت قاتارلىقلار بايقالدى، بۇلاردىن گۆھەر سۈپىتىدە پايدىلىنىشقا بولىدۇ؛ ئىشقارلىق گرانىت سىرتىغا تۇتاشقان بەلباغدىكى مەرمەر تاشلاردىن قىزىل ياقۇتقىمۇ ئەھمىيەت بېرىشكە ئەرزىيدۇ.

2. جەنۇبىي تەڭرىتاغدىن يېڭى ئالتۇن كان بەلبېغى تېپىلدى.

تۇرپان شەھىرى بىلەن پىچان ناھىيىسىنىڭ جەنۇبىدىكى تەڭرىتاغ پۇرۇلمە بەلبېغىنىڭ شەرقىي بۆلىكىدىن ئارقىمۇ ئارقا قىزىل تاغ ئالتۇن كېنى ۋە لىگىيۇنتەن ئالتۇن كېنىدىن ئىبارەت مەلۇم ئىستىقبالغا ئىگە ئىككى ئالتۇن كېنى تېپىلدى.

قىزىل تاغ ئالتۇن كېنى جەنۇبىي تەڭرىتاغ پۇرۇلمە بەلبېغىنىڭ شىمالىي چېتىگە جايلاشقان.

سىلۇر سىستېمىسىغا تەۋە بولغان سېغىزلىق ئۆششاق شېغىل ۋە ئەشمە قۇم تاشلاردىن ئىبارەت، بۇلار ئاستىنقى يېشىل تارشا جىنسلاردىن ئۆزگەرگەن جىنس سىستېمىسىغا كىرىدۇ، كان گەۋدىسى تۇرغان جاي كىسلاتالىق جىنسلارنىڭ ئىچى - سىرتىغا تۇتاشقان بەلباغدىكى تۆزۈلمىلىك ئۆۋالغان زوننىدا بولۇپ، شەرقتىن غەربكە سوزۇلغان تۆزۈلمە ئاساس قىلىنىدۇ، شىمال - غەرب يۆنىلىشىدە سوزۇلغىنى 2 - ئورۇندا تۇرىدۇ، بۇلارنىڭ ھەممىسى ئاۋۋال سقىلىپ كېيىن بۆرۈلۈشتەك ئالاھىدىلىككە ئىگە. 50 كۋادرات كىلومېتر دائىرە ئىچىدىن 120 مېتىرال جىسىم بايقالدى، ئۇلار توپ - توپى بىلەن بەلباغسىمان زىچ تارقالغان، بولۇپمۇ شەرق - غەرب يۆنىلىشىدە سوزۇلغان مېتىرال جىسىملار تېخىمۇ ئېنىق بىلىنىپ تۇرىدۇ، مېتىرال جىسىملارنىڭ ئۇزۇنلۇقى ئادەتتە 1000 مېتر ئەتراپىدا، ئەڭ ئۇزۇنلىرى 2000 مېتردىن 2500 مېترغىچە، كان گەۋدىسىنىڭ قىلىنلىقى ئادەتتە بىر مېتردىن ئىككى مېتزغىچە، ئەڭ قېلىن بولغانلىرى تەخمىنەن بەش مېتر كېلىدۇ، شەرقتىن غەربكە سوزۇلغان ۋە شىمال - غەرب يۆنىلىشىدە سوزۇلغان ئىككى گۆرۈپپىغا تەۋە قايچىسىمان بەلباغنىڭ مۇرەككەپ تىزگىنلىشىگە ئۇچرىغانلىقتىن، «تورسىمان ھالەت» شەكىللىنىپ، بىر بىرى بىلەن كېسىشكەن. كان بەلبېغى ئىچىدە كۆارتىس تومۇرى يېتىلىپ، ئىنچىكە تومۇرسىمان ھالەتتىن ياكى چوڭ - كىچىكلىكى ئوخشاش بولمىغان لېنزىسىلىق جىسىملارنى، سېپرىق تۆمۈر بىرىكمىسى قاتارلىق سۇلفىدلىق بىرىكمىلەرنى شەكىللەندۈرگەن. يەر ئۈستىدىكى كان گەۋدىسىنىڭ رۇدا سورتى سەل تۆۋەن.

لىگىيۇنتەن ئالتۇن كېنى قىزىل تاغ ئالتۇن كېنىنىڭ 80 كىلومېتر شەرقىدىكى جەنۇبىي تەڭرىتاغ پۇرۇلمە بەلبېغىنىڭ جەنۇبىي چېتىگە جايلاشقان بولۇپ، دېڭون دەۋرىدىكى يەر قاتلىمىدا ھاسىل بولغان، ئۇ، بىر تالاي كالتسىيلىق قۇم تاش، ئەشمە قۇم تاش ۋە نېپىز قەۋەتلىك ھاك جىنسقا تەۋە بولۇپ، كۆچلۈك سقىلىش ۋە تولغىنىشىنىڭ تەسىرىگە ئۇچراپ، شىمال - شەرقتىن شەرققە، شىمال - غەربتىن غەربكە ۋە شەرقتىن غەربكە سوزۇلغان ئۇچ گۈرۈپپىلىق تۇزۇلمە گىرەلىشىپ تۇتاشقان بۆلەكتە ھاسىل بولغان، شۇڭا ئۇ ياخشى كان يېتىلىش شارائىتىغا ئىگە. ئالتۇن كان كۆپ قېتىم ئۆزاقلىنىپ قايتىدىن ئۆيۈپ قېتىشىش ئارقىلىق ھاسىل بولغان تۆمۈرلۈك كۋارتس تومۇرىدا ۋە ئۇنى قورشاپ تۇرغان جىنسلار ئارىسىدا مەۋجۇت بولغان، نۆۋەتتە بايقالغان ئالتۇن كان تومۇرىدىن نەچچە ئونى بار، ھەر بىر كان تومۇرىنىڭ ئۇزۇنلۇقى نەچچە ئون مېتردىن 100 نەچچە مېترغىچە، كەڭلىكى بىر مېتردىن بەش مېترغىچە كېلىدۇ، لېكىن ئۇنىڭ سورت ئۆزگىرىشى بىرقەدەر زور.

شۇ شىن

شىنجاڭ گېئولوگىيە - قېزىلما بايلىقلار ئىدارىسى خىزمەتىنىڭ ئومۇمىي ئەھۋالى

1994 - يىلى شىنجاڭ گېئولوگىيە - قېزىلما بايلىقلار ئىدارىسى دۆلەت ۋە ئاپتونوم رايونىمىز چوڭقۇرىغىچە تۇرلۇك گېئولوگىيە خىزمىتى ۋەزىپىسىنى تولۇق ئورۇندىدى.

مۇشۇ بىر يىلدا ئومۇمىي كىرىم 259 مىليون 700 مىڭ يۈەنگە، جۈملىدىن تاشقى كىرىم 131 مىليون 420 مىڭ يۈەنگە، ئومۇمىي پايدا نىسبىتى 5.4% كە يەتتى؛ ئىشلەپچىقىرىشتىن ئاشقان قىممەت كىشى بېشىغا ئوتتۇرا ھېساب بىلەن 10 مىڭ 618 يۈەندىن توغرا كەلدى.

يەنمۇ ئىشلىتىش قىممىتىگە ئىگە مۇھىم قېزىلما بايلىقلىرى بار جايدىن ئىككىسى بايقالدى (ئالتۇن كېنى بىر، مىس كېنى بىر)؛ بىر مىس كېنى رايوندا چوڭ ئىلگىرىلەش ھاسىل قىلىندى؛ يېڭىدىن ئېنىقلانغان قېزىلما بايلىقلار زاپىسىدىكى كان تۇرلىرىدىن ئالتۇن كېنى، مىس كېنى، يەر ئاستى سۇيى قاتارلىقلار بار؛ ھەرخىل گېئولوگىيىلىك دوكلاتتىن 92 سى تاپشۇرۇلدى، بۇنىڭ ئىچىدە قاتتىق جىسىملىق قېزىلما بايلىقلارنى تەكشۈرۈشكە دائىر دوكلات 28،

گېئولوگىيىلىك ئىلمىي تەتقىقاتقا دائىر دوكلات 18، رايونلار بويىچە گېئولوگىيىلىك تەكشۈرۈشكە دائىر دوكلات يەتتە، سۇ، سانائەت، مۇھىتنى گېئولوگىيىلىك تەكشۈرۈشكە دائىر دوكلات 11.

ئۇل گېئولوگىيە خىزمىتىنىڭ ئورۇندىلىش ئەھۋالى مۇنداق بولدى: 1:50000 ماسشتابلىق تەكشۈرۈش خەرىتىسىگە 7694 كۋادرات كىلومېتر دائىرە چۆشۈرۈلدى؛ 1:500000 ماسشتابلىق خىمىيىلىك تەكشۈرۈش دائىرىسى 20 مىڭ كۋادرات كىلومېترغا، 1:50000 ماسشتابلىق گىدروگېئولوگىيىلىك تەكشۈرۈش دائىرىسى 810 كۋادرات كىلومېترغا، 1:100000 ماسشتابلىق گىدروگېئولوگىيىلىك ئۆلچەش دائىرىسى 90 مىڭ 800 كۋادرات كىلومېترغا يەتتى.

ماشىنا ئارقىلىق كېرىن ئېلىپ بۇرغىلاپ تەكشۈرۈش مىقدارى 31 مىڭ 963 مېترغا يەتتى، بۇنىڭ ئىچىدە خام چوت ئىچىدىكىسى 10 مىڭ 781 مېتر، ھەر بىر بۇرغىلاش سۇپىسىنىڭ ئوتتۇرىچە ئايلىق ئىش ئۈنۈمى 334 مېترغا، تۆشۈكنىڭ سۇپەتلىك بولۇش نىسبىتى 94.5% كە، سىرتقا قېزىپ چىرىلگەن قۇدۇق 158 گە، كۆنلۈك سۇ چىقىرىش مىقدارى 253 مىڭ 600 كۇب مېترغا يەتتى.

ئاساسىي قۇرۇلۇشقا 17 مىليون 640 مىڭ يۈەن مەبلەغ سېلىندى، بۇنىڭ ئىچىدە دۆلەت ئاجراتقان مەبلەغ 9 مىليون 300 مىڭ يۈەن، ئورۇن ۋە شەخسلەر توپلىغىنى 8 مىليون 340 مىڭ يۈەن. قۇرۇلۇش قىلىش كۆلىمى 37 مىڭ 92 كۋادرات مېتر، بۇنىڭ ئىچىدە ئولتۇراق ئۆي كۆلىمى 32 مىڭ 199 كۋادرات مېتر، پۈتكەن قۇرۇلۇش كۆلىمى 19 مىڭ 569 كۋادرات مېتر، بۇنىڭ ئىچىدە ئولتۇراق ئۆي كۆلىمى 17 مىڭ 532 كۋادرات مېتر.

سۈن فۇڭالڭ

تالڭ جيەنيۈن

گېئولوگىيىلىك كان ئىزدەش نەتىجىلىرى

شىنجاڭ گېئولوگىيە - قېزىلما بايلىقلار ئىدارىسى 1994 - يىلى گېئولوگىيىلىك كان ئىزدەش جەھەتتە يېڭى نەتىجىلەرنى قولغا كەلتۈردى:

1. قىمىتى بار مۇھىم قېزىلما بايلىقلىرى ئورنىدىن ئىككىسى بايقالدى، بۇ، گېئولوگىيە - قېزىلما بايلىقلار مىنىستىرلىكىنىڭ مەملىكەت بويىچە نۇقتىلىق ئومۇمىيۈزلۈك تەكشۈرۈش تۈرىگە كىرگۈزۈلدى. ئۇلۇغچات ناھىيىسى ساۋيارىدى ئالتۇن كېنى جەنۇبىي تەرىتاغ تۈزۈلمە بەلبېغىغا جايلاشقان بولۇپ، مىنېرال تەركىبلىك جىنسلار سىلۇر سىنتېمېسىدىكى كاربوناتلىق خىللىق بىلەن ئۆزۈندى جىنسقا كىرىدۇ، مىنېرال بەلبېغى ئۇزۇنلىنىپ يالىنىپ ئۆزگەرگەن بەلباغ ئارىلىقىدا ھاسىل بولغان بولۇپ، يەر قاتلىمى يۇنىلىشى بىلەن ئاساسىي جەھەتتىن ئوخشىشىپ كېتىدۇ، مىنېرالاشقان كۆلىمى زور بولۇپ، ئوكسىدلانغان رۇدا ۋە ئېپتىدائىي رۇدىلارنى ئۆچرىتىلى بولىدۇ، ئۇنىڭ ئىستىقبالى خېلى زور. قابا ناھىيىسى خۇاشۇگۇ مىس كېنى يانار تاغ ئويمانلىقى ئارىلىقىدا ھاسىل بولغان، مىنېرال تەركىبلىك جىنسلار ئوتتۇرا دېۋون ئوتىلىدىكى يانارتاغ ئۆزۈندى جىنسقا مەنسۇپ، مىنېرالللىشىپ ئۆزگەرگەن بەلباغلار جەنۇب - شىمال يۇنىلىشىدە سوزۇلغان، ئۆزگەرگەنلىرى خلورىت، ئەپىدوت، كرىسىنىيا ئايلانغان، رۇدىلاردىن سېرىق مىس رۇدىسى، مالاخىت، سېرىق تۆمۈر رۇدىسى قاتارلىقلار بار، سورتلۇق مىس مول بولۇپ، ئىشلىتىش قىممىتىگە ئىگە. ئۇنىڭدىن باشقا، پېچان، قۇمۇل، خېجىڭ، چاقىلىق، ئاقچى، غۇلجا، ئۇلۇغچات قاتارلىق جايلاردىن يەر تۈركۈم ئالتۇن، مىس كانلىرىنىڭ مۇھىم نىشانلىق مىنېرال نۇقتىلىرى تېپىلدى، بۇ خىزمەتنى يەنمۇ ئىشلەشكە توغرا كېلىدۇ.

2. يەر كان رايونىدا يېگىدىن مۇھىم ئىلگىرىلەش بولدى. شورىۋلاق مىس كېنى رايونىدىكى يانار تاغ جىنس سىستېمىسىدا ئۈچ كان ياتمىسى بار. 1 نومۇرلۇق كان ياتمىسى خېلى چوڭ بولۇپ، يەر ئۈستىدە 20 دىن ئارتۇق كان گەۋدىسى بار، بۇنىڭ ئىچىدە ئاساسلىق ئالتىسى ئوكسىدلاشقان كانغا تەۋە بولۇپ، رۇدا مىنېرالللىرىدىن مالاخىت، ئازۇرىت قاتارلىقلار بار، مىنېرال تەركىبلىك جىنسلار ئۆزگەرگەن تۆۋقا مەنسۇپ بولۇپ، يەر ئۈستىدىن قېزىۋېلىشقا بولىدۇ. بۇرغىلاپ تەكشۈرۈش ئارقىلىق ئىگىلىۋېلىنىدىكى، چوڭقۇر قاتلىمىدىن ئېپتىدائىي مىس رودىلىرىنى ئۆچرىتىلى بولىدۇ، رۇدا مىنېرالللىرىدىن سېرىق مىس رۇدىسى، سېرىق تۆمۈر رۇدىسى، سفالېرىت قاتارلىقلار بار، فىزىكىلىق تەكشۈرگەندە ئىغىرلىق كۆچمىلىك نۇرمالسىزلىقىنى كۆرگىلى بولىدۇ، بۇلار 1995 - يىلى نۇقتىلىق ئومۇمىيۈزلۈك تەكشۈرۈلىدىغان كان رايونىغا كىرگۈزۈلدى.

3. رايون دائىرىلىك گېئولوگىيىلىك تەكشۈرۈشتە زور ئىلگىرىلەش بولدى. غۇلجا رايونىدا 1:200000 ماسشتابلىق دائىرىلىك تەكشۈرۈش ئېلىپ بېرىلدى، يېگىدىن بايقالغان تاشقا ئايلانغان قاتمىلارغا ئاساسەن، تاش كۆمۈر سىستېمىسى، پېرم سىستېمىسىدىكى يەر قاتلاملىرى تەپسىلىي ئايرىپ چىقىلدى ھەمدە بىماس دەستىلەنگەن پلاسل سىزىقلىرى ئېنىق بېكىتىلدى. 1:50000 ماسشتابلىق رايونلۇق تەكشۈرۈش كۆلىمى جەمئىي 7585 كۋادرات مېترغا يەتتى، قوڭۇر تېغىدىن ئوخشولىت كالونى بايقالدى. قۇرۇق تاغدا ئالۇمىنىي قەدىمكى ئىسسىرىدىكى توغراق گنېيس ۋەكىللىكلىكى چىرىمتاللىق دىئورىت، گرانىتلىق دىئودىت ۋە

ئولىگوكلازگرانتلىق جىنس سستېمىسى ۋە پوستلۇق تاش جىنس پىرىكمىسى تۈرغۇزۇلدى. شەرقىي جۇڭخارىيە رايونىدا يېڭىدىن تېپىلغان قاتمىلارغا ئاساسەن، سىلور سستېمىسى، دېۋون سستېمىسى، تاش كۆمۈر سستېمىسىدىكى يەر قاتلاملىرى پەنىۋ ئايرىپ چىقىلدى.

4. 41 تۈر بويىچە پەن تەتقىقات تېمىسى قانات يايدۇرۇلدى، بۇنىڭ ئىچىدە گېئولوگىيە - قېزىلما بايلىقلار مىنىستىرلىكىنىڭ نىشانلىق پەن تەتقىقات تۈرى، تۆت، نۆۋەتلىك تۈرى ئىككى، ماتېرىياللاردىن ئىككىنچى قېتىم پايدىلىنىشقا دائىر تۈر 12. گېئولوگىيە - قېزىلما بايلىقلار مىنىستىرلىكىنىڭ نۆۋەتلىك تۈرى «تاغ جىنسلىرىنىڭ يەر قاتلىمىنى ئېنىقلاش» تەتقىقاتى مىنىستىرلىك تەرىپىدىن باھالاپ تەكشۈرۈش ئارقىلىق، ئەلا دەرىجىلىك سۈپەت ئۆلچىمىگە يەتكەن، دەپ قارالدى. ئون پەن تەتقىقات دوكلاتى تەكشۈرۈپ ئۆتكۈزۈۋېلىندى، بۇنىڭ ئىچىدە «سار بۇلاق ئالتۇن كېنىنىڭ ھاسىل بولۇشى، تىزگىنلىنىش شارائىتى ۋە يوشۇرۇن كانلارنى ئالدىن مۆلچەرلەش ئۈستىدە تەتقىقات»، «ئاشلى مىس كېنىنىڭ 1:10000 ماسشتابلىق كان ھاسىل بولۇشىنى مۆلچەرلەش» ئەلا دەرىجىلىك دوكلات بولۇپ باھالاندى.

5. شىنجاڭ بويىچە ھاسىل بولىدىغان كانلارنى 2 - قارار رايونلارغا ئايرىشقا دائىر ئۇچ تۈرنىڭ ھەممىسى تاماملاندى ھەمدە تەكشۈرۈپ ئۆتكۈزۈۋېلىندى، بۇنىڭ ئىچىدە «شىنجاڭدا كان ھاسىل بولۇشنى رايونلارغا ئايرىش تەتقىقاتىنى ئومۇملاشتۇرۇش» ۋە «قوڭۇرتاغ رايونىنى 1:200000 ماسشتابلىق دائىرىگە ئايرىش» ئەلا دەرىجىلىك دوكلات بولۇپ باھالاندى، «ئاشلى رايونىنى 1:200000 ماسشتابلىق دائىرىگە ئايرىش» ۋە «خوتەن رايونىنى 1:500000 ماسشتابلىق دائىرىگە ئايرىش» ئالاھىدە دەرىجىلىك دوكلات بولۇپ باھالاندى.

لىيۇ دېچۈەن
تالاڭ يەنلىك

گېئولوگىيە - قېزىلما بايلىقلارغا دائىر 19 تەتقىقات تۈرى گېئولوگىيە - قېزىلما بايلىقلار مىنىستىرلىكىنىڭ نەتىجە مۇكاپاتىغا ئېرىشتى

شىنجاڭ گېئولوگىيە - قېزىلما بايلىقلار ئىدارىسىنىڭ گېئولوگىيە - قېزىلما بايلىقلارغا دائىر 19 تەتقىقات تۈرى 1994 - يىلى گېئولوگىيە - قېزىلما بايلىقلار مىنىستىرلىكىنىڭ نەتىجە مۇكاپاتىغا ئېرىشتى، بۇنىڭ ئىچىدە بەش تۈر كان ئىزدەش مۇكاپاتىغا، يەتتە تۈر گېئولوگىيىلىك تەكشۈرۈش نەتىجە مۇكاپاتىغا، يەتتە تۈر گېئولوگىيە پەن - تېخنىكا تەتقىقاتى نەتىجە مۇكاپاتىغا ئېرىشتى. مۇكاپاتلانغان تۈرلەر ۋە ئۇلارنىڭ دەرىجىسى تۆۋەندىكىچە: «غۇلجا ناھىيىسى ئاشى ئالتۇن كېنىنىڭ شىمالىي بۆلىكىنى تەكشۈرۈش»، «قابا ناھىيىسى ئاشىلى مىس كېنىنىڭ I نومۇرلۇق كان ياتمىسىنى تەپسىلىي تەكشۈرۈش» كان ئىزدەش بويىچە 1 - دەرىجىلىك مۇكاپاتقا، «قابا ناھىيىسى دولانداي ئالتۇن كان ياتمىسىنىڭ I نومۇرلۇق كان گەۋدىسىنى تەكشۈرۈش»، «قۇمۇل مېرىق تاغ مىس - نىكېل كېنىنىڭ سۇ بىلەن تەمىنلىنىدىغان مەنبەسىنى تەكشۈرۈش» كان ئىزدەش بويىچە 3 - دەرىجىلىك مۇكاپاتقا، «ئۈزۈنشور تاش تۈزى، گىلاۋېبر تۈز كېنىنى تەپسىلىي تەكشۈرۈش» كان ئىزدەش بويىچە 4 - دەرىجىلىك مۇكاپاتقا ئېرىشتى. «غۇلجا ناھىيىسى ئاشى ئالتۇن كېنىنىڭ شىمالىي بۆلىكىنى تەكشۈرۈش دوكلاتى» تەكشۈرۈش نەتىجىلىرى بويىچە 1 - دەرىجىلىك مۇكاپاتقا، «قابا ناھىيىسى ئاشىلى مىس كېنىنىڭ I نومۇرلۇق كان ياتمىسىنى تەپسىلىي تەكشۈرۈش دوكلاتى»، «ئېكسن داۋان رايونىنى 1:50000 ماسشتابلىق دائىرە بويىچە تەكشۈرۈش دوكلاتى»، «ئېكسن داۋان رايونىنى 1:50000 ماسشتابلىق گېئولوگىيىلىك ئومۇمىيۈزلۈك تەكشۈرۈش دوكلاتى»، «ئاشى ئالتۇن كېنىنىڭ سىرتىنى قورشاپ تۇرغان ئالتۇن - مىس رۇدا بىرىكمىلىرىنى ئۈنۈمۈرسال خىمىيىلىك تەكشۈرۈش دوكلاتى» تەكشۈرۈش نەتىجىلىرى بويىچە 3 - دەرىجىلىك مۇكاپاتقا، «ئارشاق ناھىيىسىنى 1:200000 ماسشتابلىق خىمىيىلىك تەكشۈرۈش دوكلاتى»، «دىگىر رايونىنى 1:200000 ماسشتابلىق خىمىيىلىك تەكشۈرۈش» تەكشۈرۈش نەتىجىلىرى بويىچە 4 - دەرىجىلىك مۇكاپاتقا ئېرىشتى. «شىنجاڭغا قوشنا دۆلەتلەردىكى مىس كانلىرىنىڭ گېئولوگىيىلىك خۇسۇسىيىتى ۋە ئۇنى شىنجاڭ بىلەن سېلىشتۇرۇش ئاخباراتى ئۈستىدە تەتقىقات»، «تىزگىنلەپ يۇنلىشلىك بۇرغىلاش ئۇسۇلىنى ئاشىلى مىس كان رايونىنىڭ چوڭقۇرلۇقىنى تەكشۈرۈشتە يانتۇ تېشىلىپ قېلىشنىڭ ئالدىنى ئېلىشتا قوللىنىش ئۈستىدە تەتقىقات»، «يەر ئۈستىدىن فىزىكىلىق تەكشۈرۈش ۋە گىدروگېئولوگىيىلىك قۇدۇق ئۇلچەش تېخنىكىسىدىن پايدىلىنىپ، تارىم ئويمانلىقىنىڭ غەربىدىكى قۇرغاق رايونلاردىن يەر ئاستى سۇ سستېمىسىنى تېپىش ئۇسۇلى ئۈستىدە تەتقىقات»، «شىنجاڭ قېزىلما بايلىقلار سانلىق مەلۇمات ئامبىرى» گېئولوگىيە پەن - تېخنىكا تەتقىقاتى نەتىجىلىرى بويىچە 3 - دەرىجىلىك مۇكاپاتقا، «تارباغاتاي رايونىنى 1:500000 ماسشتابلىق دائىرىگە ئايرىش»، «جۇڭگو - قازاقستان جۇڭخارىيە ئالاتاۋ، پولكىنور ۋادىسىدىكى چېپار تاشلىق مىس كېنى ۋە قوغۇشۇن - سىنك كېنى ھاسىل بولۇشىنىڭ گېئولوگىيىلىك خۇسۇسىيىتىنى

سېلىشتۇرۇش ئۇسسىدە تەتقىقات» ، «شىنجاڭنىڭ شىمالىدىكى مىس مىنېرالللىرىنى خىمىيىلىك تەكشۈرۈش ماتېرىياللىرى ئۇستىدە ئۇنۇمۇبرسال تەتقىقات» گېئولوگىيە پەن - تېخنىكا تەتقىقاتى نەتىجىلىرى بويىچە 4 - دەرىجىلىك مۇكاپاتقا ئېرىشتى.

يەن شجۇن

قېزىلما بايلىقلار زاپىسى كومىتېتى خىزمەتنىڭ ئومۇمىي ئەھۋالى

1994 - يىلى ئاپتونوم رايونلۇق قېزىلما بايلىقلار زاپىسى كومىتېتى قېزىلما بايلىقلارغا دائىر 21 دوكلاتنى تەكشۈرۈپ چىقتى. تەكشۈرۈش ئارقىلىق، 17 دوكلاتنى كان قۇرۇلۇشى ئىشلىرىدا قوللىنىش تەستىقلاندى ھەمدە بۇ ھەقتە تۆۋەنگە قارارنامە چۈشۈرۈلدى، قالغان تۆت دوكلات تولۇقلىما قىلىنىشقا چۈشۈرۈلدى. تەستىقلانغان دوكلاتلار مۇنۇلار: «كۆكتوقاي ناھىيىسى سانباستاۋ كۆمۈر كېنىنى تەپسىلىي تەكشۈرۈشكە دائىر گېئولوگىيىلىك دوكلات» ، «ئاقتۇ ناھىيىسى سەستېگەي كۆمۈر كېنىنىڭ ئىشلەپچىقىرىشىغا دائىر گېئولوگىيىلىك دوكلات» ، «قوبۇقسار موڭغول ئاپتونوم ناھىيىسى داۋا سوڭنۇر تۈز كۆلى تاش تۈز كېنىنى تەكشۈرۈشكە دائىر گېئولوگىيىلىك دوكلات» ، «مىچۈەن ناھىيىسى لىيۇشۇچۈەن تەبىئىي ئېچىلمىلىك مىنېرال سۈيىنى تەكشۈرۈش دوكلاتى» ، «فۇكاڭ شەھىرى (بوغدا، يېمەكلىك - ئېچىلمىلىك زاۋۇتىنىڭ تەبىئىي مىنېرال سۈيىنى تەكشۈرۈش دوكلاتى» ، «قۇمۇل شەھىرى ئاقچوققا بۇلاق كۆك گرانىت تاشلارنى گېئولوگىيىلىك تەكشۈرۈش دوكلاتى» ، «جەنۇبىي بۇگۇر نېفىتلىكىنىڭ سۇ بىلەن تەمىنلەش مەنبەسىنى گېئولوگىيىلىك تەكشۈرۈش دوكلاتى» ، «يەنجى ناھىيىسى شىكشىن شياۋچۈەنگۇ ئېچىلمىلىك تەبىئىي مىنېرال سۈيىنى تەكشۈرۈش دوكلاتى» ، «ئاقسۇ كونائاھەر ناھىيىسى كېچىك تېرەك دەرياسىنىڭ غەربىدىكى كۆمۈر كېنىنىڭ ئىشلەپچىقىرىشىغا دائىر گېئولوگىيىلىك دوكلات» ، «پىچان - ئىدىرلىق نېفىتلىكىنى سۇ بىلەن تەمىنلەشكە دائىر گىدروگېئولوگىيىلىك تەكشۈرۈش دوكلاتى» ، «ئاقتۇ ناھىيىسى ئاقدالا چارۇچىلىق فېرمىسى كۆمۈر كېنىنىڭ ئىشلەپچىقىرىشىغا دائىر گېئولوگىيىلىك دوكلات» ، «شىخەنزە جەنۇبىي كۆمۈر كېنى قىزىل سايى قۇدۇقلىرىنى تەپسىلىي تەكشۈرۈشكە دائىر گېئولوگىيىلىك دوكلات» ، «كورلا شەھىرى تاشدەن كان رايونى يېڭا ئىگىلىك 2 - شىسى خامانگۇ كۆمۈر كېنى 2 - قۇدۇقىنى تەكشۈرۈش (60 مېتىر تونىلىق قۇدۇق تېپى تەپسىلىي تەكشۈرۈلدى) كە دائىر گېئولوگىيىلىك دوكلات» ، «تولى ناھىيىسى چېيىچيۇ I نومۇرلۇق ئالتۇن كان ياتمىسىنىڭ يېپىق ئازگاللىقىنى تەكشۈرۈشكە دائىر گېئولوگىيىلىك دوكلات» ، «باي ناھىيىسى ئىنشتېرەك ئېكىن - لۇنجۇك كۆمۈر كېنىنى تەپسىلىي تەكشۈرۈشكە دائىر گېئولوگىيىلىك دوكلات» ، «خوشۇت ناھىيىسى زاخبۇلاق گرانىتلىرىنى تەكشۈرۈش دوكلاتى» ، «قاراماي شەھىرى نېفىتلىك ساي كۆمۈر كېنىنى تەكشۈرۈش (كىچىك كۆمۈر كان) كە دائىر گېئولوگىيىلىك دوكلات» .

1994 - يىلى يەنە شىنجاڭ تەۋەسىدىكى سەككىز خىل رەڭلىك مېتال كان مەھسۇلاتى (قوغۇشۇن، سىنك، قەلەي، ئالىيومىن، نىكېل، كۆبالت، ۋىسمۇت، مولىبدېن) نىڭ زاپاسىنى تەكشۈرۈپ ئېنىقلاش خىزمىتىنى ئورۇندالدى، ھازىرقى تېخنىكا شارائىتىدا پايدىلىنىش قىممىتى بولغان قىسمەن زاپاس مىقدار ئايرىپ چىقىلىپ، يەنىمۇ ئىلگىرىلەپ قايتىدىن تەكشۈرۈپ بېكىتىش توغرىسىدىكى دوكلات ئېنىق بېكىتىلدى.

ۋاڭ خۇڭجىن

2010 - يىلغىچە بولغان خەلق ئىگىلىكى قۇرۇلۇشىغا قېزىلما بايلىق جەھەتتىن كاپالەتلىك قىلىش دەرىجىسى دەللىلەندى

بۇنى دۆلەت پىلان كومىتېتى بىلەن گېئولوگىيە - قېزىلما بايلىقلار مىنىستىرلىكى بىرلىكتە چۈشۈرگەندى، ئۇنىڭغا ئاپتونوم رايونلۇق پىلان كومىتېتى بىلەن گېئولوگىيە - قېزىلما بايلىقلار ئىدارىسى يېتەكچىلىك قىلدى، بۇ ئىدارە 12 نازارەت، ئىدارىدىن 50 مۇتەخەسسىسنى ئۇيۇشتۇرۇپ، 1993 - يىلدىن باشلاپ دەللىلەش ئېلىپ بارغاندى، بۇ تەتقىقات نەتىجىسى 1994 - يىل 4 - ئايدا ئاپتونوم رايونلۇق پىلان كومىتېتىنىڭ رىياسەتچىلىكىدە باھالاپ تەكشۈرۈشتىن ئۆتتى، باھالاپ تەكشۈرۈش ھەيئىتى، دەللىلەش نەتىجىسىنىڭ سۈپىتى ئىلا دەرىجىلىك سۈپەت ئۆلچىمىگە يەتكەن، دەپ ھېسابلىدى.

بۇ تەتقىقات تېمىسىدا دەللىلەنگەن ئاساسلىق مەزمۇنلار «گېئولوگىيە خىزمىتى بويىچە تەكشۈرۈش ئومۇمىي پىلانى» ۋە «قېزىلما بايلىق مەنبەلىرىنى ئېچىپ پايدىلىنىش ئومۇمىي پىلانى» دىن ئىبارەت ئىككى ئومۇمىي پىلاننى ئۆز ئىچىگە ئالىدۇ. «گېئولوگىيىلىك تەكشۈرۈش ئومۇمىي پىلانى» نىڭ يېتەكچى ئىدىيىسى ئايدىڭلاشتۇرۇلدى، بۇنىڭغا ھەم 8 - بەش يىللىق پىلانىنىڭ ئاخىرقى مەزگىلى بىلەن 9 - بەش يىللىق پىلان مەزگىلى ھەمدە كېيىنكى ئون يىل (جەمئىي ئۈچ مۇددەت) دا ئاپتونوم رايونىمىز ئىقتىسادىي قۇرۇلۇشىنىڭ قېزىلما بايلىقلارغا بولغان تەلىپى نەزەردە تۇتۇلغان، ھەم گېئولوگىيىلىك مۇھىت بىلەن سەرپ قىلىنىدىغان مالىيە كۈچىنىڭ مۇمكىنچىلىكى نەزەردە تۇتۇلغان، ھەرخىل سانلىق

مەلۇماتلار، كۆرسەتكۈچلەرنىڭ مەنبەسى ئېنىق، ئىشەنچلىك، خىزمەتلەرنى ئور ۇنلاشتۇرۇش پىكىر - يوللىرى ئېنىق بولۇپ، مۇھىم نۇقتىلار كەۋدىلەندۇرۇلگەن. گېئولوگىيىلىك تەكشۈرۈش مەشغۇلات رايونىنى تاللاش ۋە ئورۇنلاشتۇرۇش ئىشى شىنجاڭنىڭ ئىقتىسادي تەرەققىيات ئومۇمي پىلانىنى رايونلارغا ئايرىش بىلەن ئۇزۇتارا بىرلەشتۇرۇلگەن بولۇپ، خېلى كۆچلۈك قاراتمىلىققا ۋە مەشغۇلاتچانلىققا ئىگە. «قېزىلما بايلىقلار مەنبەسىنى ئېچىپ پايدىلىنىش ئومۇمي پىلانى» دا ئاپتونوم رايونىمىزدىكى ئاساسلىق 32 خىل قېزىلما بايلىق مەنبەسىنىڭ ئېچىكى ۋە تاشقى شارائىتى ئانالىز قىلىنغان، ئومۇميۈزلۈك ئىلمي دەلىللەش نۇقتىئىنەزىرى ئاساس قىلىنىپ، ھەربىر كان رايونى گېئولوگىيىلىك تېخنىكا - ئىقتىساد جەھەتتىن تۇرلەرگە ئايرىپ چىقىلغان. ئىگىلەنگەن قېزىلما بايلىق زاپىسىنى ئىقتىسادي جەھەتتىن تۇرگە ئايرىشتەك بۇنداق ئۇسۇل ئاپتونوم رايونىمىزدا تېخى تۇنجى قېتىملىق ئىش «قېزىلما بايلىقلار مەنبەسىنى ئېچىپ پايدىلىنىش ئومۇمي پىلانى» دا ئاپتونوم رايونىمىزنىڭ ئىقتىسادي تەرەققىيات ئومۇمي پىلانىغا دائىر تۇرلۈك كۆرسەتكۈچلەردىن تولۇق پايدىلىنىلىپ، سانائەت تارماقلىرىنىڭ تەرەققىيات نىشانىنى تولۇق نەزەردە تۇتۇش ئاساسىدا، ئاپتونوم رايونىمىزنىڭ ئەھۋالى ئاساس قىلىنىپ، نۇقتىلىق كانلار ئور ۇنلاشتۇرۇلۇش بىلەن بىللە، يەنە يېزا - بازار كانلىرى ۋە خۇسۇسي كانچىلىق كەسپىنىڭ تەرەققىياتى نەزەردە تۇتۇلغان. بۇ، ئاپتونوم رايونىمىزنىڭ ئىقتىسادىنى تەرەققي قىلدۇرۇشتا خېلى كۆچلۈك رېئال يېتەكچى ئەھمىيەتكە ئىگە.

لى شۇبەن

شىنجاڭنىڭ كان ھاسىل بولۇش ئىستىقبالىنى 2 - قارار دائىرىگە ئايرىش تەتقىقاتى يېغىنچاقلاپ ئومۇملاشتۇرۇلدى

بۇ تۈرگە شىنجاڭ گېئولوگىيە - قېزىلما بايلىقلار ئىدارىسى يېتەكچىلىك قىلغان بولۇپ، ئۇ، ئىككى يىلدا ئورۇندالدى. 1994 - يىل 9 - ئاينىڭ 4 - كۈنى شىنجاڭ گېئولوگىيە - قېزىلما بايلىقلار ئىدارىسى ئويۇشتۇرغان باھالاپ تەكشۈرۈپ ئۆتكۈزۈۋېلىشتىن ئۆتتى ھەمدە تەتقىقات نەتىجىسى ئەلا نەتىجە بولۇپ، ئومۇمي جەھەتتىن مەملىكەت ئېچىدە ئالدىنقى سەۋىيىگە يەتكەن، دەپ ھېسابلاندى. 10 - ئايدا گېئولوگىيە - قېزىلما بايلىقلار مىنىستىرلىكى ئۆتكۈزگەن 2 - قارار رايونلارغا ئايرىش يىغىنىدا رايونلارغا ئايرىش نەتىجىلىرىنى باھالاشتا مەملىكەت بويىچە 1 - لىككە ئېرىشتى.

تەتقىقات نەتىجىسىنىڭ ئاساسلىق مەزمۇنى مۇنۇلار: 1) يېڭى ماتېرىياللاردىن پايدىلىنىلىپ، شىنجاڭنىڭ گېئولوگىيە خىزمىتىنىڭ دەرىجىسى يېغىنچاقلانغان، ئاساسي گېئولوگىيە ۋە رايونلار بويىچە تەكشۈرۈش خىزمىتىگە دائىر يەتتە خەرىتە تۈزۈپ چىقىلغان. تەتقىقات نەتىجىسى شىنجاڭنىڭ گېئولوگىيە خىزمىتى دەرىجىسى ناھايىتى تۆۋەن بولۇپ، ئۇ، تەكشۈرۈپ ئېچىشقا بولىدىغان گۇھەر زېمىن ئىكەنلىكىنى كۆرسىتىپ بەردى. 2) يېڭى نەزەرىيە ۋە ماتېرىياللاردىن پايدىلىنىلىپ، كان ھاسىل بولۇشنىڭ گېئولوگىيىلىك، گېئوفىزىكىلىق، گېئوخىمىيىلىك ئارقا كۆرۈنۈشى تەتقىق قىلىنغان. شىنجاڭنىڭ 1:500000 ماسشتابلىق بۆلەكلىك تۈزۈلمە خەرىتىسى تۈزۈپ چىقىلىپ، شىنجاڭ بەش چوڭ بۆلەككە، سەككىز I دەرىجىلىك ۋە 41 II دەرىجىلىك تۈزۈلمە بىرلىككە ئايرىپ چىقىلغان. شىنجاڭنىڭ قەدىمكى ھايات ئېھرامىدىكى يەر پوستىنىڭ ئۆزگىرىشى كونا قۇرۇقلۇق پوستى - سوزۇلۇپ كېرىلىش تىپىدىكى ئۆتكۈنچى پوستى، سىقىلىپ بېسىلىش تىپىدىكى ئۆتكۈنچى پوستى - يېڭى قۇرۇقلۇق پوستىدىن ئىبارەت بەش باسقۇچلۇق ئۆزگىرىش شەكلىنى باشتىن كەچۈرگەن. 3) كان ھاسىل بولۇشنى تىزگىنلەپ تۇرغۇچى ئاساللار ۋە كان ھاسىل بولۇش قانۇنىيىتى بايان قىلىنغان. 12 دەۋرده ئاساسلىق كان ھاسىل بولۇش ۋاقتى بولۇپ، كېيىنكى قەدىمكى ھايات ئېھرامى ئىگە مۇھىم ئىكەنلىكى، كان ھاسىل بولۇش ماكانلىرىنىڭ تارقىلىشى تۈزۈلمە مۇھىت بىلەن زىچ مۇناسىۋەتلىك ئىكەنلىكى كۆرسىتىلگەن ھەمدە رايون دائىرىلىك كان ھاسىل بولۇش مودېلى تۈرغۇزۇلغان. 4) كان ھاسىل قىلغۇچى بىرلىك ئايرىپ چىقىلغان، I دەرىجىلىك كان ھاسىل بولىدىغان جايدىن ئۆچى، II دەرىجىلىك كان ھاسىل بولىدىغان رايوندىن ئالتىسى، III دەرىجىلىك كان ھاسىل بولىدىغان بەلباغدىن 42 سى بارلىقى كۆرسىتىلگەن. III دەرىجىلىك كان ھاسىل بولىدىغان بەلباغ بولسا كان ھاسىل قىلغۇچى 147 سىستېمىغا ئايرىپ چىقىلغان. ئالتۇن ۋە رەڭلىك مېتال چىقىدىغان يەتتە كان تۈرى IV دەرىجىلىك كان ھاسىل قىلىدىغان 96 كەنجى بەلباغقا ئايرىپ چىقىلغان. 5) ئالتۇن ۋە رەڭلىك مېتال كانلىرىنىڭ كان ياتمىسىنى ھاسىل قىلغۇچى تۈر تىپى ۋە ئاساسلىق ھۆجۇم نىشانى تىپى تەتقىق قىلىنغان ھەمدە گېئولوگىيىلىك كان ئىزدەشنىڭ ئاساسلىق ھۆجۇم نىشانى ئوتتۇرىغا قويۇلغان. 6) تىپىك كان ياتمىسىدا كان ھاسىل بولۇش مودېلى ۋە كان ئىزدەش مودېلى تۈرغۇزۇلغان، بۇنىڭ ئىچىدە ئالتۇن كېنىدىن تۆتى، مىس - نىكېل كېنىدىن ئىككىسى، قوغۇشۇن - سىنك كېنىدىن ئىككىسى، قەلەي كېنىدىن بىرى بار. 7) ئالتۇن ۋە رەڭلىك مېتال كانلىرىنىڭ گېئوخىمىيىلىك ۋە گېئوفىزىكىلىق

خۇسۇسىيىتى تەنقىد قىلىنغان، دەسلەپكى قەدەمدە ستاتىستىكا قىلىنىشچە، ئالتۇن ئۇستىدىكى خىمىيىلىك تەكشۈرۈشتە 1678 نورمالسىزلىق بارلىقى، ئاساسلىق نورمالسىز رايوندىن 14 ى بارلىقى بايقالغان. 8) ئالتۇن ۋە رەڭلىك مېتال كانلىرى ھاسىل بولىدىغان ئىستىقباللىق رايوندىن 140 ى ئايرىپ چىقىلغان، بۇنىڭ ئىچىدە «ئا» تۈردىكىسى 42، «ب» تۈردىكىسى 98. كان ھاسىل بولىدىغان ئىستىقباللىق رايونلار كان تۈرىگە ئاساسەن ئايرىلغان بولۇپ، ئالتۇن كاندىن 72 سى، مىس - نىكېل كېنىدىن 23 ى، قوغۇشۇن - سىنك كېنىدىن 26 سى، قەلەي كېنىدىن 16 سى، سۇرمە كېنىدىن ئۈچى بارلىقى ئوتتۇرىغا قويۇلغان. 9) شىنجاڭدىكى 17 خىل ئاساسلىق قېزىلما بايلىقنىڭ ئومۇمىي مىقدارى جەمئىي چىقىلغان، نېفىت - گاز، كۆمۈر، ئالتۇن، مىس، نىكېل، ۋېرمىكۇلىت، تاشپاختا، بېنتونىت، تاش تۇزى، سىگنېرتاش، ھاكتاش قاتارلىقلارنىڭ بايلىق مىقدارى ناھايىتى زور بولۇپ، مەملىكەت بويىچە 1 - ئورۇندا تۇرىدىغانلىقى ياكى ھەممىنىڭ ئالدىدا تۇرىدىغانلىقى، ئېلىمىز بويىچە قېزىلما بايلىقلارنى ئېچىشتا مۇھىم ئورۇن تۇتىدىغان رايون ئىكەنلىكى كۆرسىتىلگەن. 10) گېئولوگىيە ئىقتىساد - تېخنىكىسىغا باھا بېرىلگەن، 72 قېزىلما بايلىقى زاپىسىنىڭ يوشۇرۇن قىممىتى 6 تىرىلىن 595 مىليارد 500 مىليون يۈەنگە يېتىدىغانلىقى، بۇنىڭ ئىچىدە ئايرىۋېلىشقا بولىدىغان قىممىتى 2 تىرىلىن 598 مىليارد يۈەنگە يېتىدىغانلىقى ھېسابلاپ چىقىلغان ھەمدە ئاساسلىق كان ھاسىل بولىدىغان بەلباغ ۋە كان ياتمىسىغا باھا بېرىلگەن. 11) 9 - بەش يىللىق پىلان مەزگىلىدىكى ئەسىر ھالقىيدىغان قۇرۇلۇش گېئولوگىيىسى بويىچە كان ئىزدەش خىزمىتى توغرىسىدا تەكلىپ بېرىلگەن، مەملىكىتىمىزدە كان ئىزدەش - تەكشۈرۈش بويىچە ئەسىر ھالقىيدىغان تۆت قۇرۇلۇش نۇقتىسى، توقۇز نۇقتىلىق تەكشۈرۈش رايونى، 17 نۇقتىلىق كان تېپىش رايونى قۇرۇپ چىقىش توغرىسىدا تەكلىپ بېرىلگەن.

تالاك يەنلىك

ئالتاي رايونىنىڭ قېزىلما بايلىقلىرىنى تەكشۈرۈش ۋە ئۇنى ئېچىپ پايدىلىنىشنىڭ ستراتېگىيىلىك ئومۇمىي پىلانىنى دەسلەپلەش ئۇستىدە تەتقىقات

بۇ تەتقىقاتنى ئاپتونوم رايونلۇق مۇتەخەسسىس مەسلىھەتچىلەر ئۈمىكى گېئولوگىيە - قېزىلما بايلىقلار كەسپىي گۇرۇپپىسىنىڭ تېما گۇرۇپپىسى تاماملىدى، ئۇ، 1994 - يىل 8 - ئاينىڭ 18 - كۈنى ئاپتونوم رايونلۇق پەن - تېخنىكا كومىتېتىنىڭ رىياسەتچىلىكىدە باھالاپ بېكىتىشتىن ئۆتتى، باھالاپ بېكىتىش ھەيئىتى، بۇ تەتقىقات نەتىجىسى مەملىكەت بويىچە ئىلغار سەۋىيىگە يەتكەن، دەپ ھېسابلىدى.

بۇ تەتقىقاتنىڭ ئاساسلىق نەتىجىلىرى مۇنۇلار: 1) ئالتاي رايونىنىڭ ئومۇمىي ئەھۋالى، بايلىق مەنبەسى ئالاھىدىلىكى، قېزىلما بايلىقلارنى تەكشۈرۈش ۋە ئۇنى ئېچىپ پايدىلىنىشنىڭ رېئال ئەھۋالى ئىتراپلىق، سىستېمىلىق تەنقىد قىلىنغان؛ 2) ئالتاي رايونىنىڭ قېزىلما بايلىقلىرىنى تەكشۈرۈش ۋە ئۇنى ئېچىپ پايدىلىنىشنىڭ ستراتېگىيىلىك تەسەۋۋۇرى تۇنجى قېتىم ئىتراپلىق، سىستېمىلىق ئوتتۇرىغا قويۇلغان، ئۇ، تەكشۈرۈپ ئېچىپ پايدىلىنىش فاكتورى، تەرەققىياتنىڭ مۇھىم نۇقتىسى، تەرەققىيات باسقۇچى ھەمدە تەرەققىيات ۋاقتى تەرتىپى، ستراتېگىيىلىك نىشانى ۋە بۆسۈش ئېغىزىنى ئۆز ئىچىگە ئالىدۇ؛ 3) ئالتاي رايونى رەڭلىك مېتال، ئالتۇن، ئاز ئۇچرايدىغان مېتاللار، ئاق چىرىمتال، گۆھەر، قاشتېشى قاتارلىق قېزىلما بايلىقلار ئاساس قىلىنىدىغان I دەرىجىلىك كان ھاسىل بولىدىغان ئىككى رايونغا ۋە II دەرىجىلىك كان ھاسىل بولىدىغان 13 بەلباغقا ئايرىپ چىقىلغان، يەتتىسى «ئا» دەرىجىلىك، 12 سى «ب» دەرىجىلىك كان ھاسىل بولۇشنى مۆلچەرلەش رايونى قىلىپ بېكىتىلگەن ھەمدە مىس، نىكېل، قوغۇشۇن، سىنك، ئالتۇن، تۆمۈر قاتارلىق قېزىلما بايلىقلارنىڭ ئورنى، مىقدارى بېكىتىلىپ مۆلچەرلەنگەن. 4) دۆلەت، ئاپتونوم رايون ۋە ئالتاي رايونى ئېھتىياجلىق بولغان قېزىلما بايلىقلار ئايرىپ چىقىلغان، كاپالەتلىك قىلىش دەرىجىسى تەھلىل قىلىنىپ، قېزىلما بايلىق مەنبەسىنىڭ ئۇنىۋېرسال ئىقتىسادىي تۈرلىرى ئوتتۇرىغا قويۇلۇپ، ئىلمىي، مۇڭاپىق ئېچىپ پايدىلىنىش ئۇچۇن ئىلمىي ئاساس يەتكۈزۈپ بېرىلگەن؛ 5) ئالتاي رايونى كانچىلىق ئىقتىسادىي رايون قىلىپ ئايرىپ چىقىلغان، ئۇنىڭ ستراتېگىيىلىك ئومۇمىي پىلانى توغرىسىدا تەكلىپ بېرىلگەن ھەمدە ئىقتىسادىي ئۇنۇمى مۆلچەرلىنىپ تەھلىل قىلىنغان. كانچىلىق ئىقتىسادىي قۇرۇلمىسىنى سەرخىللاشتۇرۇش ئاساسىدا، ئۇچ قاتلام بويىچە بەش كانچىلىق ئىقتىسادىي رايونى قۇرۇپ چىقىش ئوتتۇرىغا قويۇلغان؛ 6) ئالتاي رايونىنىڭ قېزىلما بايلىقلىرىنى تەكشۈرۈش ۋە ئۇنى ئېچىپ پايدىلىنىش ئىشىنى تېزلىتىش، ئۇستۇنلۇككە ئىگە قېزىلما بايلىقنى مەسئۇلانغا ئايلاندۇرۇش ستراتېگىيىسىنى ئىشقا ئاشۇرۇش، ئالتاي رايونىنىڭ ئىقتىسادىي تەرەققىياتىغا ئومۇمىيۈزلۈك تۈرتكە بولىدىغان ئون تۈرلۈك ستراتېگىيىلىك سىياسەت ۋە تەدبىر توغرىسىدا تەكلىپ بېرىلگەن.

دۇ خۇەنمىن

كۆكتوقاي ناھىيىسى ساربۇلاق ئالتۇن كېنىنىڭ كان ھاسىل بولۇشىنى تىزگىنلىگۈچى شارائىت ۋە يوشۇرۇن كانلارنى مۆلچەرلەش ئۇسۇلىدە تەتقىقات

بۇ تەتقىقاتقا چېگدۇ تەبئىي پەن ۋە ساناقەت پەنلەرى شۆبۈەنى ئاز ئۇچرايدىغان ئەتراپلىق مېتال كان ياتمىسى گېئولوگىيە تەتقىقات ئىشخانىسى يېتەكچىلىك قىلدى، شىنجاڭ قېزىلما بايلىقلار ئىدارىسى 4 - گېئولوگىيە چوڭ ئەترىتى قاتنىشىپ تاماملىدى. بۇ تەتقىقات 1994 - يىل 11 - ئاينىڭ 11 - كۈنى شىنجاڭ گېئولوگىيە - قېزىلما بايلىقلار ئىدارىسى ئۈيۈشتۇرغان باھالاپ تەكشۈرۈپ ئۆتكۈزۈۋېلىشتىن ئۆتتى، باھالاپ تەكشۈرۈش ھەيئىتى، بۇ تەتقىقات نەتىجىسى ئومۇمىي جەھەتتىن مەملىكەت ئىچىدە شۇ خىلدىكى تەتقىقاتلار بويىچە ئالدىنقى سەپتىكە يەتكەن، دەپ ھېسابلىدى.

تەتقىقات نەتىجىسىنىڭ ئاساسلىق مەزمۇنى مۇنۇلار: 1) كان بار يەر قاتلىمىنىڭ ئاستىنقى تاش كۆمۈر ئوتدېلمىغا تەۋە بولغان جەنۇبىي ئوچۇق سۇ گۈرۈچپەسىنىڭ قاتلام تەرتىپى، جىنس تىپى، چۆكۈندە فاتسىيىسى ۋە چۆكۈندە قۇرۇلمىسى تەپسىلىي تەتقىق قىلىنىش ئارقىلىق، ئۇ، قۇرۇقلۇق مەنبەلىك ئۇۋىنىدى جىنس ئاساسىي ئورۇندا تۇرىدىغان، يانار تاغ ئۇۋىنىدى جىنس، كاربوناتلىق جىنسلار 2 - ئورۇندا تۇرىدىغان دېڭىز فاتسىيىلىك چوڭقۇر سۇ قۇرۇقلۇق چەللىسى - ئويمانلىق چۆكۈندىسىگە تەۋەللۇق بولغان، بىللە پەيدا بولغان ئوزۇلۇش ھەرىكىتىنىڭ تەسىرىدىن يايسىمان دەز كېتىپ ئولتۇرۇشۇپ كەتكەن ئوقۇر ئويمانلىق خۇسۇسىيىتىگە ئىگە، دەپ قارالدى؛ ئاساسلىق كان قاتلىمى ئورنى جەنۇبىي ئوچۇق سۇ گۈرۈچپەسىنىڭ ئوتتۇرا بۆلىكىدە ئىكەنلىكى ئېتىراپ قىلىندى ھەمدە تۆنجى قېتىم ئوتتۇرا بۆلەك ئىچىدىن تۇرمالىن تېپىلىپ، چۆكۈندە مۇھىتى ۋە مىنېرال مادىدا مەنبەسى ئۇستىدە ئىزدىنىش ئۇچۇن يېڭى ئاساس يەتكۈزۈپ بېرىلدى. 2) كان تۈزۈلمىسىنىڭ كۆچىنىش مەيدانى، كۆچىنىپ ئۆزگىرىش مىقدارى، ئۇلترا مىكرو تۈزۈلمىسى، ئوپتىكىلىق ئوق سىنىقى ۋە چەكلىك ئېلېمېنتلارنى ھېسابلاش قاتارلىق كۆپ تەرەپلىمىلىك دالا تەكشۈرۈش تەتقىقاتى، تەقلىدى تەجرىبە ئانالىزى بىلەن بىرلەشتۈرۈش ئارقىلىق شۇنداق دەپ ھېسابلاندىكى، مىنېرال تەركىبلىك ئۈزۈلمە قۇرۇلمىسى ساربۇلاق دۆم پۈرمىسىگە يېقىن ئوق قىسمىنىڭ شىمال - شەرق ئەۋرىشىملىك قانىتى - چۇرۇكلىشىپ قاپچىسىمان سىقىلغان بەلباغىنىڭ تىزگىنلىشىگە ئۇچرىغان، كان گەۋدىسى شىمال - غەرب يۆنىلىشىدە سوزۇلغان يۇقىرى گرادۇسلۇق كېسىك قاتلام تەتۇر بېرىق ۋە قەۋەت بويلاپ دەز كەتكەن تەتۇر بېرىق ھەمدە شەرق - غەرب يۆنىلىشىگە يېقىنلاپ تەكشى سىلجىغان بېرىق ۋە شاخچىلانغان تۆۋەن تەرتىپلىك بېرىق، دەزلەردىن تەركىب تاپقان مۇرەككەپ رومبا شەكىللىك ئوچ خىل ستراتىگرافىك تور سىستېمىسىنىڭ ئىلكىدە بولىدۇ. كان تۈزۈلمىسى ئەۋرىشىملىك شەكىل ئۆزگىرىش، پىلاستىك چوڭرۇق شەكىل ئۆزگىرىش، چوڭرۇق شەكىل ئۆزگىرىشتىن ئىبارەت ئوچ خىل ئۆزگىرىش باسقۇچىنى باشتىن كەچۈرگەنلىكى كۆرسىتىپ بېرىلدى. كاننى تىزگىنلەش تۈزۈلمىسىنىڭ پەيدا بولۇشى، تەرەققىي قىلىشى ھەمدە ئۇنىڭ كان ھاسىل قىلىدىغان ھەرقايىسى باسقۇچلىرىدىكى مىنېرالىنىڭ پەيدا بولۇشى بىلەن بولغان مۇناسىۋىتى بايان قىلىندى. 3) كان گەۋدىسىنىڭ گېئولوگىيىلىك ئالامەتلىرى، رۇدا تىپلىرى، رۇدا تەركىبى قۇرۇلمىسى ۋە ماددا تەركىبى، كان ھاسىل قىلىدىغان ئىسىق ئېنېرگىيىنىڭ ئۆزگىرىشى، كان ھاسىل بولۇش مەزگىلى ھەمدە كان ھاسىل بولۇش باسقۇچى، ئالتۇنىنىڭ مىنېرالىلىشىش قانۇنىيىتى تەپسىلىي تەتقىق قىلىندى ۋە چۈشەندۈرۈلدى. بولۇپمۇ، ئاساسلىق ئالتۇن توشۇغۇچى مىنېرالنىڭ مەرگىمۈچ رۇدىسى، سېرىق تۆمۈر رۇدىسى، كۋارتسنىڭ بەلگە ئالامەتلىرى مىنېرالوگىيە جەھەتتىن بايان قىلىشتىن ھاسىل قىلغۇچى مىنېرالوگىيىگە قەدەم قويۇش جەھەتتىن چوڭقۇر تەتقىق قىلىندى. ئىپتىدائىي رۇدىلار ئارىسىدىكى ئالتۇنىنىڭ ئوچ خىل ساقلىنىش ئالامىتى مىقدارلاپ تەكشۈرۈلگەن بولۇپ، بۇ رايونىنى يەنمۇ ئىچكىرىلەپ تەكشۈرۈپ كان تېپىش ۋە ئىپتىدائىي ئالتۇن رۇدىلىرىنى ئېچىپ پايدىلىنىشقا يېتەكچىلىك قىلىش ئىشى مۇھىم ئىلمىي ئاساس بىلەن تەمىنلەندى. 4) ئالتۇن كان ياتمىسىنىڭ گېئولوگىيىسى ۋە كاننى قورشاپ تۇرغان جىنسلار، رۇدىلار، مىنېرالالاردىن ئىبارەت ئاز ئۇچرايدىغان ئېلېمېنتلارنىڭ گېئولوگىيىسى، ئىزوتوپلارنى تۇراقلاشتۇرغۇچى گېئولوگىيە، مىنېرالالىق ئورالما جىسىم، ئالتۇن كان ياتمىسىنى شەكىللەندۈرىدىغان ماگما مەنبەسى، ئىستقلىق مەنبەسى، سۇ مەنبەسى ۋە ئالتۇنىنىڭ ئاكتىپلىشىشى، كۆچۈشى، چوڭقۇشىگە دائىر گېئولوگىيىلىك ھەرىكەت قاتارلىقلار جەھەتتە چوڭقۇر تەتقىقات ئېلىپ بېرىلىپ، كان ھاسىل قىلغۇچى ماددا مەنبەسى، كان ھاسىل قىلغۇچى ئاقما جىسىملارنىڭ گېئولوگىيىسى ۋە كان ھاسىل بولۇشنىڭ فىزىكىلىق - خىمىيىلىك شارائىتى ھەمدە ئۇنىڭ ئۆزگىرىشى قاتارلىقلارغا دائىر بىر يۈرۈش مۇھىم ئۇچۇرلار قولغا كەلتۈرۈلدى، بۇ كان ياتمىسى يەر ئاستىدىكى ئىسىق مۇلارنىڭ سىڭىشىپ ئالمىشىش ئاممىللىرى تېپىغا كىرىدىغانلىقى ئوتتۇرىغا قويۇلدى ھەمدە شىمالىي شىنجاڭ رايونىنىڭ مىكرولۇق يۇقۇملىنىش تېپىدىكى ئالتۇن

كانلىرىنىڭ ھاسىل بولۇش مودىلى تۈرغۇزۇلدى. 5) كان رايونىنىڭ خىمىيىلىك تەكشۈرۈلۈشىگە دائىر سانلىق مەلۇماتلاردىن 2 - قېتىم مۇۋەپپەقىيەتلىك پايدىلىنىلدى. ئالتۇن، ئارسېن، سۇرمە، سىماپ قاتارلىق ئېلېمېنتلارنىڭ مەنپى زەئىپلىشىش نورمالسىزلىقىنىڭ تارقىلىش دائىرىسى، زونىلىق كۆلىمى ۋە يۈزلىنىش خۇسۇسىيىتى تەھلىل قىلىندى، بۇ كان رايونىنىڭ كان ھاسىل قىلغۇچى گېئوخىمىيىلىك مەيدانىنىڭ مۇسبەت - مەنپىي نورمالسىزلىق سىستېمىسى ئېنىق بېكىتىلدى، كان ھاسىل بولۇش - گېئوخىمىيىلىك مودىل تۈرغۇزۇلدى. 6) ئىگىلەنگەن گېئولوگىيە، گېئوخىمىيە ماتېرىياللىرىغا ئاساسەن، تەكشۈرۈشكە دائىر گېئوخىمىيىلىك ئۇسۇل، كان ھاسىل قىلىدىغان ئېنېرگىيە مەيدانى ئۇسۇلى، يەر گازى ئۇسۇلى، γ چاستوتىلىق ئىسپېكتر، α رادىئوئاكتىپلىق ئۇلچەش، χ نۇر يالتىراق نۇرىدىن پايدىلىنىپ ئۇلچەش، ئىزوتوپلارنىڭ گېئوخىمىيىلىك ئۇسۇلى، ھاسىل قىلغۇچى مېنېرالوگىيە ئۇسۇلى، ئىسىق گەردىش ئۇسۇلىدىن ئىبارەت توققۇز خىل ھازىرقى زامانىدىكى كان تېپىش يېڭى تېخنىكىسى ۋە يېڭى ئۇسۇلدىن پايدىلىنىلىپ، تەجرىبە ئەمەلىيىتى تەسىللىگەن ھەرخىل كان ئىزدەش ئۇچۇرلىرىغا بىرلەشتۈرۈلۈپ، ئۇنۇمۇبرسال كان ئىزدەش مودىلى تۈرغۇزۇلدى. كان مەيدانى دائىرىسى ئېچىدە كان تېپىلىدىغان نىشانلىق رايونلار دائىرىلەپ بېكىتىلگەن ۋە تاللاپ چىقىلغان، «ئا، ب، س» دەرىجىلىك كان تېپىلىدىغان نىشانلىق رايونلاردىن ئىككىسى ئېنىق بېكىتىلدى ھەمدە يەنمۇ كونكرېت ئىشلەش توغرىسىدا تەكلىپ بېرىلدى.

يەن شجۇن

پنجان ناھىيىسى كۆرتىس ساھىلىدىكى ئالتۇن كان ياتمىسىنىڭ مېنېرال ماددا تەركىبى ئۈستىدە تەتقىقات

بۇ تەتقىقاتنى شىنجاڭ گېئولوگىيە - قېزىلما بايلىقلار ئىدارىسى تەجرىبە قىلىپ ئۇلچەش تەتقىقات مەركىزى تاماملىدى. ئۇ، 1994 - يىل 11 - ئاينىڭ 30 - كۈنى شىنجاڭ گېئولوگىيە - قېزىلما بايلىقلار ئىدارىسى ئۈيۈشتۇرغان باھالاپ تەكشۈرۈپ ئۇتكۈزۈۋېلىشتىن ئۆتتى، باھالاپ تەكشۈرۈش ھەيئىتى، بۇ تەتقىقات نەتىجىسى ئاپتونوم رايونىمىز بويىچە شۇ خىلدىكى تەتقىقاتلار ئىچىدە ئىلغار سەۋىيىگە يەتكەن، دەپ ھېسابلىدى.

تەتقىقات نەتىجىسىنىڭ ئاساسىي مەزمۇنى مۇنۇلار: 1) كان رايونى ۋە كانغا يېقىن قورۇشما جىنس تېپى، تەركىب قۇرۇلمىسىنىڭ خۇسۇسىيەتلىرى، مېنېرال تەركىبى، جىنسلارنىڭ خىمىيىلىك ۋە مىكرو ئېلېمېنتلىق خۇسۇسىيەتلىرى تەتقىق قىلىندى. ئالتۇننىڭ مېنېرالىشىش بىلەن كرىستىغا ئايلىنىشىنىڭ مۇناسىۋىتى ئالاھىدە قويۇق ئىكەنلىكى، ئۇنىڭدىن قالسا، سېرىق تۇمۇر تەركىبلىك شايىسىمان داتست، ئادولىيارغا ئايلىنىدىغانلىقى ئېنىق بېكىتىلدى. 2) كان ياتمىسىدىكى رۇدا ماددا تەركىبى ئېنىق تەكشۈرۈلدى، رۇدا ئىچىدە مېتال مېنېرالدىن سېرىق تۇمۇر رۇدىسى، سېرىق مىس رۇدىسى، ئالتۇن - كۈمۈش رۇدىسى، تەبىئىي ئالتۇن، β - سىماپ - ئالتۇن رۇدىسى، مەرگىمۈچ رۇدىسى، گېپسىت قاتارلىق 29 خىل مېنېرال بارلىقى، ھارامتاش مېنېرالىرىدىن كۆزارتىسى، ئادولىيار، سۇلۇق ئاق چېرىمتال قاتارلىق 19 خىل مېنېرال بارلىقى ئېنىق بېكىتىلدى. 21 خىل مېتال مېنېرالى ۋە سەككىز خىل ھارامتاش مېنېرالىنىڭ مورفولوگىيىسى، قاتتىقلىقى، خىمىيىلىك تەركىبى، مەنبە خۇسۇسىيىتى قاتارلىقلار تەتقىق قىلىندى ۋە بايان قىلىندى. رۇدا مېنېرالىرى بىلەن تەڭ پەيدا بولۇپ بىرىككەنلىرى تېپىك سۇلفىد بىرىكمىلىك تۈۋەن تېمپېراتۇرىدىكى ئىسسىق ئېرىتمىلىك مېنېرال بىرىكمىسى بولۇپ شەكىللەندى؛ رۇدىلارنىڭ ئېلېمېنت تەركىبى، ئاساسەن، گۈڭگۇرت، ئارسېن، تۇمۇر، مىس، قوغۇشۇن، سىنك، سۇرمە، ئالتۇن، كۈمۈش بولۇپ، ئۇلار گۈڭگۇرت تېپلىق كۆپ ئېلېمېنتلىق بىرىكمە ئىكەنلىكى ئېنىق بېكىتىلدى. 3) رۇدا مېنېرالىرىنىڭ پەيدا بولۇش تەرتىپى ئېنىق بېكىتىلدى ھەمدە ئۇلار يانار تاغ مەزگىلى، يانارتاغ مەزگىلىدىن كېيىنكى ئىسسىق ئېرىتمىنىڭ ئۇزگىرىش مەزگىلى، يەر يۈزىدە ھاسىل بولۇش مەزگىلىدىن ئىبارەت ئۈچ خىل ھاسىل بولۇش مەزگىلىگە ئايرىپ چىقىلدى، بۇنىڭ ئىچىدە ئالتۇن كېنىنىڭ ھاسىل بولۇشىغا زىچ مۇناسىۋەتلىك بولغان يانارتاغ مەزگىلىدىن كېيىنكى ئىسسىق ئېرىتمىنىڭ ئۇزگىرىش مەزگىلى ئىلگىرىكى باسقۇچتىن كېيىنكى باسقۇچقىچە - سېرىق تۇمۇر رۇدىسى - سېرىكىت - كۆزارتىس باسقۇچى ۋە ئالتۇن - سۇلفىدلىق بىرىكمىلەر - كۆزارتىس باسقۇچى دەپ ئايرىلدى. 4) بۇ ئالتۇن كان ياتمىسىدىكى رۇدىلار ئىچىدە ئالتۇن مېنېرالىرى بولسا كۆمۈش - ئالتۇن رۇدىلىرىنى ئاساس قىلىدىغانلىقى تەكشۈرۈپ ئېنىقلاندى، تەبىئىي ئالتۇن، مىس تەركىبلىك تەبىئىي ئالتۇن ۋە β - سىماپ - ئالتۇن رۇدىسى (بۇ رايوندا تۇنجى قېتىم بايقالغان) نەمۇ ئۇچرىتىلى بولىدۇ، كۆمۈش - ئالتۇن مېنېرالىرىنىڭ شەكلى ئاساسەن غەيرىي شەكىللىك دانچىسىمان كېلىدۇ، شاخسىمان ۋە تارشىسىمانلىرى 2 - ئورۇندا تۇرىدۇ، ئالتۇن دانچىسى زەررىچىلەرنى ئاساس قىلىدۇ، ئۇششاق دانچىسىمان ئالتۇن 2 - ئورۇندا تۇرىدۇ،

ئۇنىڭ ئالا چوڭ دانچىسى 1.024 مىللىمېتر كېلىدۇ؛ ئۇنداق ئالتۇننىڭ رەڭگى سۇس، ئوتتۇرىچە 669 بولىدۇ؛ ئالتۇننىڭ قەۋەتلىشىش خۇسۇسىيىتىنى جەھەتتە دانىسىچە ئارىلىقىدىكى ئالتۇن ئاساس قىلىنىدۇ، يەر يۈزىدە ھاسىل بولغان تەبىئىي ئالتۇن يېرىق ئالتۇن بولۇپ چىقىدۇ، يۇقىرىدىكىلەرگە ئاساسەن، ئالتۇننىڭ تارقىلىش، مول يىغىلىش قانۇنىيىتى ئۇستىدە مۇھاكىمە ۋە يەكۈن چىقىرىلدى. 5) رۇدىلار ئىچىدە ئالتۇن بىلەن بىللە پەيدا بولغان پايدىلىق تەركىبلەردىن كۇمۇشنىڭ ئاساسلىق ئورۇندا، ئارسىنىك2- ئورۇندا تۇرىدىغانلىقى تەكشۈرۈپ ئېنىقلاندى ھەمدە رۇدىلار ئىچىدىكى ئالتۇننىڭ گۈڭگۇرت، ئارسىن، كۇمۇش، مىس، قوغۇشۇن، سىنىك بىلەن بولغان مۇناسىۋىتى ۋە رۇدىلارنىڭ تېخنىكولوگىيىلىك خۇسۇسىيىتى ئۇستىدە مەلۇم تەتقىقات ئىلىپ بېرىلدى. 6) كان ھاسىل بولۇش مېخانىزمى ۋە ئۇنىڭ مەۋجۇدلىرى ئۇستىدە دەسلەپكى قەدەمدە ئىزدىنىلدى.

يەن شجۇن

غەربىي كۇئىنلۇننىڭ غەربىي قىسمى 1:500000 ماسىشتابلىق ئەك تۈۋەن زىچلىق بويىچە گېئوخىمىيىلىك تەكشۈرۈلدى

بۇنى شىنجاڭ گېئولوگىيە - قېزىلما بايلىقلار ئىدارىسى 2 - گېئولوگىيە چوڭ ئەترىتى ئۇستىگە ئىلىپ تاماملىدى، بۇنىڭغا تۆت يىل ۋاقىت كەتتى (1991 - يىلدىن 1994 - يىلغىچە)، بۇ تۈر 1994 - يىل 12 - ئاينىڭ 30 - كۈنى شىنجاڭ گېئولوگىيە، قېزىلما بايلىقلار ئىدارىسىنىڭ باھالاپ تەكشۈرۈشىدىن ئۆتتى ھەمدە «مۇنەۋۋەر» دەرىجىلىك ئۇلچەمگە يەتكەن، دەپ باھا بېرىلدى.

تەكشۈرۈلگەن رايون تارىم ئويمانلىقىنىڭ جەنۇبىي چېتىگە، غەربىي كۇئىنلۇننىڭ غەربىي بۆلىكىگە، قاراقۇرۇم تېغىنىڭ غەربىي بۆلىكىنىڭ شىمالىي چېتىگە ۋە پامىر ئېگىزلىكىنىڭ شەرقىگە جايلاشقان. تەتقىقات نەتىجىسىنىڭ ئاساسلىق مەزمۇنى مۇنۇلار: 1) بۇ رايون تەۋەسىدە شىمال - غەرب يۆنىلىشىدە سوزۇلغان ۋە شەرقتىن غەربكە سوزۇلغان تۈزۈلمىلەر بىرلىكتە مەۋجۇت بولۇپ، ئۇلار كاتەكچە تۈزۈلمە سىستېمىسىنى شەكىللەندۈردى. شىمال - غەرب سوزۇلمىسى بىلەن شەرق - غەرب سوزۇلمىسىدىن ئىبارەت ئىككىسى گۈرۈپپىلىق تۈزۈلمە گىرەلەشكەن رايون كان ھاسىل بولۇشقا پايدىلىق جاي ھېسابلىنىدۇ. 2) مازارتاغ - سەيتۇرا سىيرىلىپ ئاجىرالغان ئەۋرىشىملىق كېسەك بەلباغ، كۆكتۇرۇق-ئاقساۋ ئەۋرىشىملىق كېسەك بەلباغ، چارلوك - بۇلۇڭكۆل (قەدىمكى) يېرىق جىلغىسى، ئاراباتەي - قاراچىگۇر (قەدىمكى) يېرىق جىلغىسى تارقالغان رايونلار كۆرسىتىپ بېرىلدى. 3) ئومۇمىي جەھەتتىن ئۆزگىچىلىككە ئىگە 67 نۇقتا دائىرىلەپ چىقىلدى، كان تېپىش ئەھمىيىتىگە ئىگە، ئومۇمىي جەھەتتىن ئۆزگىچىلىكى بولغان 39 نۇقتا باھالاپ چىقىلدى. 4) رايون دائىرىسى ئومۇمىيۈزلۈك تەكشۈرۈلۈپ تېپىلغان كانلارنىڭ ئاساسلىق رۇدا تۈرلىرى ئالتۇن، مىس، قوغۇشۇن، سىنىك، كۇمۇش، مولىبدېن، ژولفرام، قەلەي، تۇمۇر ۋە ئاز ئۇچرايدىغان ئېلېمېنتلار، ئاز تارقالغان ئېلېمېنتلار قاتارلىق رۇدا تۈرلىرى كۆرسىتىپ بېرىلدى، كان تېپىش بويىچە ئىستىقبالللىق تۆت رايون ئايرىپ چىقىلدى، كان تېپىش بويىچە 22 نىشانلىق رايون كۆرسىتىپ بېرىلدى.

جۇڭ داۋژي

شىنجاڭنىڭ قاتتىق، چۈرۈك، ئۇۋۇندى جىنسلىق كان قاتلىمىدىن كېرىن ئېلىش ئۇستىدە تەتقىقات

بۇنىڭغا شىنجاڭ گېئولوگىيە - قېزىلما بايلىقلار ئىدارىسى گېئولوگىيە - قېزىلما بايلىقلار تەتقىقات ئورنى بىرلەكچىلىك قىلىدى، ئۇنى شىنجاڭ گېئولوگىيە - قېزىلما بايلىقلار ئىدارىسىنىڭ 1 -، 4 -، 7 -، 11 - گېئولوگىيە چوڭ ئەترەتلىرى بىرلىكتە تاماملىدى. بۇ تەتقىقات 1994-يىل 5 - ئاينىڭ 12 - كۈنى شىنجاڭ گېئولوگىيە - قېزىلما بايلىقلار ئىدارىسى ئۇيۇشتۇرغان تەكشۈرۈپ ئۆتكۈزۈشلىشتىن ئۆتتى. باھالاپ تەكشۈرۈش ھەيئىتى، بۇ تەتقىقات نەتىجىسى شىنجاڭ گېئولوگىيە - قېزىلما بايلىقلار ئىدارىسىنىڭ ھازىرقى باسقۇچتىكى ئاساسلىق كان رايونلىرىنىڭ قاتتىق، چۈرۈك، ئۇۋۇندى جىنسلىق رۇدىلىرىدىن كېرىن ئېلىش قىيىن بولۇش مەسىلىسىنى ھەل قىلغان، ئۇ، ئاپتونوم رايونىمىزدىكى بىر بوشلۇقنى تولدۇردى، ئەملىي قوللىنىش قىممىتىگە ئۇ- كېگەيتىش ئەھمىيىتىگە ئىگە، دەپ ھېسابلىدى.

بۇ تەتقىقات نەتىجىسىنىڭ ئاساسلىق مەزمۇنى مۇنۇلار: 1) شىنجاڭ رايونىدىكى ئاساسلىق ئالتۇن - مىس قاتارلىق كان رايونلىرىنى گېئولوگىيىلىك تەكشۈرۈپ كېرىن (رۇدا) ئېلىشنىڭ ھازىرقى ئەھۋالى بايان قىلىندى، نۇقتىلىق كان رايونلىرىنىڭ جىنس (كان) قاتلىمىنى ئاساسلىق قېزىپ تەكشۈرۈش ئالاھىدىلىكى ئەكس ئەتتۈرۈلدى، كېرىن ئېلىش قىيىن بولۇش مەسىلىسى ئوتتۇرىغا قويۇلدى. 2) مەملىكەت ئىچى ۋە سىرتىدىكى قاتتىق، چۈرۈك، ئۇۋۇندى جىنس (رۇدا) قاتلىمىدىن كېرىن ئېلىش تېخنىكىسىنىڭ ئومۇمىي ئەھۋالى ۋە تەرەققىيات ئەھۋالى بايان قىلىندى، ھەرخىل بۇرغىلاش ماينالىرىنىڭ قۇرۇلما ئالاھىدىلىكى، ئىشلىتىلىش ئۇنۇمى ۋە ساقلانغان مەسىلىلەر شەرھىلەندى. 3) جىنس

(رۇدا) قاتلىمدىن كېرىن ئېلىش سىنىقى ئېلىپ بېرىلدى ۋە ئۇنىڭ ئۇنۇمى ئانالىز قىلىندى. 4) تەجرىبە خىزمىتىنى تەشكىللەش، تېخنىكا ئۇسۇلى ۋە تەرەققىيات يۆنىلىشى بايان قىلىندى.

يەن شجۇن

ئاقچى ناھىيىسىدىن ئېچىشقا بولىدىغان ئالتۇن كېنى تېپىلدى

شىنجاڭ گېئولوگىيە - قېزىلما بايلىقلار ئىدارىسىنىڭ 8 - گېئولوگىيە چوڭ ئەترىتى 1994 - يىلى ئاقچى - ئۆچتۇرپان رايونلىرىدا 1:200000 ماسشتابلىق رايونلار بويىچە خىمىيىلىك تەكشۈرۈش خىزمىتىنى قانات يايدۇرۇش داۋامىدا، ئاقچى ناھىيىسى تەۋەسىدىن تۇنجى قېتىم ئېچىشقا بولىدىغان ئالتۇن كېنى — بۆلۈك ئالتۇن كېنىنى بايقىدى. بۇ ئالتۇن كېنىنىڭ ئورنى قاراچى يېزىسىدا بولۇپ، قاتناش قولايلىق، ھازىر بىرلىشىپ قېزىلمۇاتقىدۇ ياكى قېزىلغاچ تەكشۈرۈلۈۋاتقىدۇ.

بۆلۈك ئالتۇن كېنى، ئاساسلىقى، كۆلرەك كۇارتسلىق، كۇارتس تەركىبلىك بارىت تومۇرىدا ساقلانغان. ھازىر ئالتۇن تەركىبلىك كۇارتس تومۇرى، بارىت تومۇرىدىن يەتتىسى دائىرىلەپ بېكىتىلدى. بۇنىڭ ئىچىدە II ، V ، VI تۇردىكىلىرىنىڭ ئالتۇن تەركىبى خېلى ياخشى. II نومۇرلۇق كان تومۇرى يەر يۈزىنى بويلاپ 225 مېتر سوزۇلغان بولۇپ، ئوتتۇرىچە قېلىنلىقى 0.58 مېتر، ھەر تونىا رۇدىنىڭ ئوتتۇرىچە سورتى 0.78 گرام؛ V نومۇرلۇق كان تومۇرىنىڭ ئۇزۇنلۇقى 400 مېتر، ئوتتۇرىچە قېلىنلىقى 0.4 مېتر كېلىدۇ، ھەر تونىا رۇدىنىڭ ئوتتۇرىچە سورتى 3.13 گرام؛ VI نومۇرلۇق كان تومۇرىنىڭ ئۇزۇنلۇقى 430 مېتر، ئوتتۇرىچە قېلىنلىقى 0.42 مېتر كېلىدۇ، ھەر تونىا رۇدىنىڭ ئوتتۇرىچە سورتى 3.7 گرام.

جۇڭ داۋژي

قابا ناھىيىسى ئاشلى مىس كېنىنىڭ تېخ قۇدۇق قۇرۇلۇشى

بۇ، شىنجاڭ گېئولوگىيە - قېزىلما بايلىقلار ئىدارىسى ئۈستىگە ئالغان ئاپتونوم رايونىمىزنىڭ نۇقتىلىق قۇرۇلۇشى، بۇ قۇرۇلۇش بىر يېرىم يىل داۋام قىلىپ، 1994 - يىل 10 - ئاينىڭ 17 - كۈنى تاماملاندى. بۇ قۇرۇلۇشتا سىلىق يۈزلۈك قىلىپ پارتلىتىش، كۆپ ماشىنا بىلەن تاش تېشىش، لازىر نۇرى ئارقىلىق نىشان بەلگىلەش، تاش قاماللاش ماشىنىسى بىلەن قالدۇق تاشلارنى تازىلاش قاتارلىق ئىلغار قۇرۇلۇش قىلىش ھۈنەر - سەنئىتى قوللىنىلىپ، ئايلانما ئىش ۋاقتى قىسقارتىلدى. ئىش باشلاش تېخنىكىسى، ئۇسكۇنىلەرنى باشقۇرۇش، قۇدۇق ھاسىل قىلىش قاتارلىق ھەرقايسى تەرەپلەرنىڭ ھەممىسى مەملىكەت بويىچە ئوتتۇرا ھال سەۋىيىگە يەتتى، چوڭ تېپتىكى تىك قۇدۇقلارنى چوڭقۇر قېزىشتا بىر-رمۇ ئۇزۇم - يېتىم ۋەقەسى يۈز بەرمەسلىكتەك بىخەتەر ئىشلەپچىقىرىش ئەمەلگە ئاشۇرۇلدى. تىك قۇدۇق قۇرۇلۇشىنىڭ تاماملىنىشى پۈتكۈل تەكشۈرۈپ قۇرۇلۇش قىلىش خىزمىتى ۋە بۇنىڭدىن ئاشلى مىس كېنىنى ئېچىپ قۇرۇش ئۈچۈن ناھايىتى ياخشى ئاساس سېلىندى.

ۋاڭ جياڭخۇا

ئۇرۇمچى رايونىنىڭ ئورالما ئىقلىم بەلبېغىدىكى سۇ تەركىبىنىڭ سىلجىشى ئۇستىدە تەتقىقات

بۇ تەتقىقاتنى شىنجاڭ گېئولوگىيىلىك مۇھىتنى كۆزىتىش باش پونكىتى تاماملىغان بولۇپ، ئۇ 1994 - يىل 7 - ئاينىڭ 29 - كۈنى شىنجاڭ گېئولوگىيە - قېزىلما بايلىقلار ئىدارىسى ئۈيۈشتۇرغان باھالاپ تەكشۈرۈپ ئۆتكۈزۈۋېلىشتىن ئۆتتى. بۇ تەتقىقات شىنجاڭدا تۇنجى قېتىم ئېلىپ بېرىلغان، تەتقىقات نەتىجىسى بۇنىڭدىن كېيىن شىنجاڭنىڭ ئورالما ئىقلىم بەلبېغىدىكى سۇ تەركىبىنىڭ سىلجىشىنى يەنىمۇ چوڭقۇر تەتقىق قىلىشتا مەلۇم يېتەكچى ئەھمىيەتكە ئىگە.

تەتقىقات نەتىجىسىدە ئورالما ئىقلىم بەلبېغىنىڭ سۇ تەركىبى مىقدارى ۋە تۇپراق - سۇنىڭ تارقىلىش خۇسۇسىيىتى، ئۆزگىرىش قانۇنىيىتى ئەتراپلىق بايان قىلىنغان ھەمدە تىك بەلباغلارغا ئايرىپ تەتقىق قىلىنغان. تەجرىبىخانا ئىچى ۋە سىرتىدىكى تەجرىبىلەرگە ئاساسەن، ئايرىم - ئايرىم ھالدا سېغىزسىمان توپىدىكى سۇ تەركىبى ئالامەتلىرىنىڭ ئەگرى سىزىقى، سۇ كۆچىنىڭ ئۆتكۈزۈشچانلىقى، تارقىلىش دەرىجىسى قاتارلىق تەجرىبە فورمۇلاسىغا ئېرىشىلگەن. شۇنىڭ بىلەن بىللە، تەجرىبە رايونىدا يوشۇرۇن پارغا ئايلاندۇرۇش - ھورلاندۇرۇش ئىقتىدارى ئۇستىدە تەتقىقات ئېلىپ بېرىلغان ھەمدە كۆنلۈك ئوتتۇرىچە يوشۇرۇن پارغا ئايلىنىش - ھورلىنىش مىقدارىنىڭ 3.9 مىللىمېتر بولىدىغانلىقى ئىسپاتلاپ چىقىلغان.

چى مېي

شىنجاڭدىكى ئېبنۇر كۆلى قوشۇلما رايونىنىڭ سۇ بايلىقى ۋە ئۇنىڭ مۇھىت گېئولوگىيىسىگە ئومۇميۈزلۈك باھا بېرىش دوكلاتى

بۇنى شىنجاڭ گېئولوگىيە - قېزىلما بايلىقلار ئىدارىسى 1 - گىدروگېئولوگىيىلىك قۇرۇلۇش گېئولوگىيە چوڭ

ئەترىتى ئۈستىگە ئېلىپ تاماملىدى. بۇ دوكلات 1994 - يىل 12 - ئاينىڭ 26 - كۈنى شىنجاڭ گېئولوگىيە - قېزىلما بايلىقلار ئىدارىسى ئۈيۈشتۇرغان باھالاپ تەكشۈرۈپ ئۆتكۈزۈۋېلىشتىن ئۆتتى.

بۇ خىزمەت ئۇچ يىل (1992 - يىلدىن 1994 - يىلغىچە) داۋاملاشتى، مەشغۇلات ئېلىپ بېرىلغان دائىرە كۆلىمى 52 مىڭ 181 كۋادرات كىلومېتىرغا يەتتى، قولغا كەلتۈرۈلگەن تەتقىقات نەتىجىلىرى مۇنۇلار: 1) قوشۇلما ئېقىم رايونى تەۋەسىدە گىدروگېئولوگىيىلىك تەكشۈرۈش جەھەتتىكى ئاق قالغان رايون تولدۇرۇلدى، گىدروگېئولوگىيىلىك دەرىجىسى ۋە يەر ئاستى سۇيى بايلىقىنى تەكشۈرۈپ تەتقىق قىلىش دەرىجىسى ئۆستۈرۈلدى؛ 2) قوشۇلما رايونىنىڭ ئاتموسفېرا ھۆل - يېغىن مىقدارى، يەر ئۈستى سۇيى مىقدارى ۋە يەر ئاستى سۇيى بايلىقى مىقدارى، شۇنىڭدەك سۇپەت ئەھۋالى ئەتراپلىق ستاتىستىكا قىلىنىپ، ھېسابلاپ چىقىلدى ۋە ئۇنىڭغا باھا بېرىلدى؛ 3) رايون تەۋەسىدىكى قۇرۇلۇشلارنىڭ گېئولوگىيىلىك شارائىتى سىستېمىلىق تەتقىق قىلىندى ھەمدە ئۇ ئۇنۇڭبرسال رايونلارغا ئايرىپ باھا بېرىلدى؛ 4) رايون تەۋەسىدە ساقلانغان ئاساسلىق مۇھىت گېئولوگىيىسى مەسىلىسى ۋە گېئولوگىيىلىك ئاپەتلەرنىڭ تۇرلىرى، تارقىلىش قانۇنىيىتى ھەم زىيانلىق دەرىجىسى سىستېمىلىق تەتقىق قىلىندى، شۇنداقلا ئۇنىڭ دەسلەپكى قەدەمدە ئالدىنى ئېلىش تەدبىرلىرى ئوتتۇرىغا قويۇلدى؛ 5) نۇقتىلىق ئىقتىسادىي رايون بەلباغ (شەھەر - بازارلار ۋە تۆمۈرىول لىنىيىسى) لارنىڭ سۇ بايلىقى ھەمدە مۇھىت گېئولوگىيىلىك شارائىتى چوڭقۇر تەپسىلىي تەتقىق قىلىنىپ، شەھەر - بازارلارنى تەرەققىي قىلدۇرۇشنىڭ ئومۇمىي پىلانىنى تۈزۈپ چىقىش ئۈچۈن گېئولوگىيىلىك ئىلمىي ئاساس ھازىرلاپ بېرىلدى؛ 6) مەملىكەت ئىچى ۋە سىرتىدىكىلەر ئومۇمىيۈزلۈك كۆڭۈل بۆلۈۋاتقان ئېنېرگىيە كۆلىنىڭ مۇھىت ئۆزگىرىش مەسىلىسى ئۈستىدە ئىزدىنىش ۋە تەتقىقات ئېلىپ بېرىلدى، ھازىر ئېنېرگىيە كۆلىگە قۇيۇلىدىغان سۇ مىقدارى ۋە ئۇنىڭ تەركىبى ھېسابلاپ چىقىلدى ھەمدە كۆل رايونىنىڭ تەبىئىي مۇھىتىنى قوغداش توغرىسىدا دەسلەپكى پىكىر ئوتتۇرىغا قويۇلدى؛ 7) سۇ بايلىقى ۋە مۇھىت گېئولوگىيە شارائىتى بىلەن خەلق ئىگىلىكى ئۆزۈلۈشىنىڭ ماسلىشىشىغا رايونلارغا ئايرىپ باھا بېرىلىپ ۋە ئۇ مۇلچەرلىنىپ، خەلق ئىگىلىكى تەرەققىياتىنىڭ ئومۇمىي پىلانىنى تۈزۈش ئۈچۈن گېئولوگىيىلىك ئىلمىي ئاساس ھازىرلاپ بېرىلدى؛ 8) يەنمۇ تەكشۈرۈلگەن يەر ئاستى سۇيى مەنبەسىدىن بىر نۇقتا، يەر ئاستىقلىق مەيدانىدىن بىر نۇقتا ۋە مىنېرال سۇ مەيدانىدىن بىر نۇقتا بىلەن تەمىن ئېتىلدى.

چېن بىڭ

ئۈرۈمچى شەھىرى سايئوپا رايونىدىكى سۇ بىلەن تەمىنلەيدىغان سۇ مەنبەسىنى گىدروگېئولوگىيىلىك تەكشۈرۈش دوكلاتى

بۇ دوكلات 1994 - يىل 7 - ئاينىڭ 25 - كۈنىدىن 26 - كۈنگىچە مەملىكەتلىك قېزىلما بايلىقلار زاپىسى كومىتېتىنىڭ تەكشۈرۈپ تەستىقلىشىدىن ئۆتتى، شۇ يەردىكى يەر ئاستى سۇيى قېزىلغان ھازىرقى شارائىت ئاستىدا، سايئوپا سۇ مەنبەسىدىن يىللىق ئېچىش مىقدارى جەھەتتە B دەرىجىلىك 3000×10^4 كۇب مېتر يەر ئاستى سۇيىنى ئېچىشقا رۇخسەت قىلىش تەستىقلاندى، بۇ، سېمونت زاۋۇتى قۇرۇلۇشىنى لايىھىلەش ۋە يېغىن مەزگىلىدە ئېچىپ پايدىلىنىشنىڭ ئاساسى قىلىندى.

سايئوپا سۇ مەنبەسىنى تەكشۈرۈش خىزمىتىنى شىنجاڭ گېئولوگىيە - قېزىلما بايلىقلار ئىدارىسىنىڭ 1 - قۇرۇلۇش تەكشۈرۈپ لايىھىلەش يۇرتى بىلەن جۇڭگو شەھەر مەۋرىيىتى قۇرۇلۇشى غەربىي شىمال لايىھىلەش تەتقىقات يۇرتى بىرلىكتە ئورۇندىغان، بۇ سۇ مەنبەسى قۇرۇلۇشى ئۈرۈمچى شەھىرىنىڭ نۇپۇسىنىڭ سۇ بىلەن تەمىنلەش جەھەتتىكى ئېغىر دەرىجىدىكى سۇ يېتىشمەسلىك زىددىيىتىنى پەسەيتىشتە مۇھىم رول ئوينايدۇ.

گو جۇن

نېفىتلىكنى سۇ بىلەن تەمىنلەشكە دائىر ئۇچ گېئولوگىيىلىك تەكشۈرۈش دوكلاتى تەكشۈرۈپ تەستىقلاندى

1994 - يىلى ئاپتونوم رايونلۇق قېزىلما بايلىقلار زاپىسى كومىتېتى كۆچا ناھىيىسى دۆڭقوتان سۇ مەنبەسى، بۈگۈر ناھىيىسى جەنۇبىي بۈگۈر نېفىتلىكى سۇ مەنبەسى ۋە پىچان ناھىيىسى ئېدىرلىق نېفىتلىكىنى سۇ بىلەن تەمىنلەش مەنبەسىگە دائىر گېئولوگىيىلىك تەكشۈرۈش دوكلاتىنى تەستىقلىدى، يەر ئاستى سۇيىنىڭ يول قويۇلىدىغان يىللىق قېزىش مىقدارى B دەرىجىلىك 1500×10^4 كۇب مېتر بولىدىغانلىقىنى تەكشۈرۈپ تەستىقلىدى، بۇنىڭ بىلەن، تارىم نېفىتلىكى ۋە تۇرپان - قۇمۇل نېفىتلىكىنى ئۇزۇلۈشتۈرۈش سۇ مەنبەسى جەھەتتىن ئىشەنچىلىك كاپالەتكە ئىگە بولدى.

گو جۇن

تۆت ئورۇندىكى مىنېرال سۇ ئاپتونوم رايون دەرىجىلىك باھالاپ بېكىتىشتىن ئۆتتى

1994 - يىلى ئاپتونوم رايونلۇق ئىچىملىك تەبىئىي مىنېرال سۇلىرىنى تېخنىكىلىق باھالاپ تەكشۈرۈش مۇتەخەسسىسلەر ھەيئىتى ئۈرۈمچى شەھىرىدىكى خۇڭيەنچى، شىخو ناھىيىسىدىكى بەييانگو، سانجى شەھىرىدىكى يۇشۇگو،

ساۋەن ناھىيىسىدىكى ئارشالۇ ساناتورىيىسىدىن ئىبارەت تۆت ئورۇندىكى ئىنچىملىك تەبىئىي مىنېرال سۇنىسى باھالاپ بېكىتتى، بۇنىڭ ئىچىدە ئۇچ ئورۇندىكى ئىچىملىك تەبىئىي مىنېرال سۇ سترونتسىي مىنېرال سۇغا تەۋە بولۇپ، بىرلېتر سۇ تەركىبىدىكى سترونتسىي مىقدارى، ئايرىم - ئايرىم ھالدا، 1.552 — 2.007 مىللىگرام، 0.706 — 0.869 مىللىگرام، 0.235 — 0.261 مىللىگرامغا يەتكەن؛ ساۋەن ناھىيىسى ئارشالۇ ساناتورىيىسىنىڭ ئىچىملىك تەبىئىي مىنېرال سۇيى سترونتسىي، مېتاسىلىكات مىنېرال سۇيىگە تەۋە بولۇپ، بىر لېتر سۇ تەركىبىدىكى سترونتسىي مىقدارى 0.226—0.836 مىللىگرام، مېتاسىلىكات مىقدارى 71.8 — 103.9 مىللىگرامغا يەتكەن، ئۇنىڭ ئۈستىگە، سۇ تەركىبىدە ئادەم بەدىنىگە پايدىلىق بولغان كۆپ مىكرو ئېلېمېنتلار بار. بۇ تۆت ئورۇندىكى ئىچىملىك تەبىئىي مىنېرال سۇنىڭ چەكلىك كۆرسەتكۈچى، مىكرو ئورگانىزملىق كۆرسەتكۈچى، بۇلغىغۇچى مادداً كۆرسەتكۈچى، سەزگۈ ئەزا كۆرسەتكۈچى قاتارلىقلار دۆلەت ئۆلچىمىدىكى «ئىچىملىك تەبىئىي مىنېرال سۇ» (GB8537—87) تەلەپكە ئۇيغۇن كېلىدۇ.

يۇ چىڭپي

تۇرپان گېئولوگىيىلىك مۇھىتنى كۆزىتىش پونكتى قۇرۇلدى

بۇ پونكت گېئولوگىيە - قېزىلما بايلىقلار مىنىستىرلىكىنىڭ تەستىقلىشى بىلەن 1994 - يىل 5 - ئاينىڭ 27 - كۈنى قۇرۇلدى. تۇرپان رايونى ئۆزگىچە تەبىئىي گېئولوگىيىلىك مۇغراپىيىلىك شارائىتقا ئىگە بولغاچقا، رايون تەۋەسىدىكى ئېكولوگىيىلىك مۇھىتنى بىرقەدەر ناچارلىشىپ كەتكەن، تەبىئەت ۋە مۇنئىي كۈچلەرنىڭ تەسىرىدە، قىسمەن رايونلارنىڭ يەر ئاستى سۇيى ئورنى خېلى زور دەرىجىدە تۆۋەنلەپ كەتكەن، كارىزلارنىڭ سۇ مىقدارى ئۆزلۈكسىز ئازىيىپ كەتكەن، ھەتتا كارىزلار قۇرۇپ قالغان، يەرلەردە قاتمۇ قات شور ئۆرلەپ كەتكەن ۋە قاقاسلىشىش تېزلىشىپ كەتكەچكە، ئايدىڭكۆل قۇرۇپ قېلىش گىردابىغا يۈزلەنگەن، بولۇپمۇ، تۇرپان شەھىرىنىڭ يەر ئاستى سۇيى يىلمۇ يىل تۆۋەنلەشتەك ۋەزىيەت شەكىللەنگەن، بۇلار شۇ جايىنىڭ خەلق ئىگىلىكى تەرەققىياتىنى چەكلەپ تۇرىدىغان ئاساسلىق ئامىلغا ئايلىنىپ قالغان. بۇ پونكتنىڭ قۇرۇلۇشى تۇرپاننىڭ يەر ئاستى سۇيى ئەھۋالى، گېئولوگىيىلىك ئاپەت قاتارلىقلارنى ئۆلچەشنى ئىشقا ئاشۇرۇشتىن باشقا، يەنە يەر ئاستى سۇيى ئەھۋالىنىڭ ئۆزگىرىش قانۇنىيىتىنى ۋە گېئولوگىيىلىك ئاپەتنىڭ پەيدا بولۇش - تەرەققىي قىلىش قانۇنىيىتىنى تەتقىق قىلىش ھەمدە قەرەللىك تۇرغە يەر ئاستى سۇيى ئەھۋالىدىن ئومۇمىي مەلۇمات بېرىپ ۋە سۇ ئەھۋالىنى مەلۇم قىلىپ، ئالاقىدار تارماقلارنى يەر ئاستى سۇيى بايلىقىنى مۇۋاپىق ئېلىپ پايدىلىنىش ۋە گېئولوگىيىلىك ئاپەتنىڭ ئالدىنى ئېلىش جەھەتتە تەدبىر بەلگىلەش ئاساسى بىلەن تەمىنلەيدۇ ۋە بۇ ھەقتە تەكلىپ بېرىدۇ.

چى مېي

شىنجاڭدىكى قېزىلما بايلىقلارنىڭ بايقىلىش تارىخى

بۇنى شىنجاڭ گېئولوگىيە - قېزىلما بايلىقلار ئىدارىسى ئۇيۇشتۇرغان، شىنجاڭ رەڭلىك مېتاللارنى گېئولوگىيىلىك تەكشۈرۈش ئىدارىسى ۋە شىنجاڭ كۆمۈرلۈكىنى گېئولوگىيىلىك تەكشۈرۈش شىركىتى قاتارلىقلاردىكى گېئولوگىيە چوڭ ئەترەتلىرى، جۈملىگو ھۈناركارلىق ماتېرىياللىرىنى گېئولوگىيىلىك تەكشۈرۈش مەركىزىنىڭ شىنجاڭ باش ئەترىتى، يادرو سانائىتى غەربىي شىمال گېئولوگىيىلىك تەكشۈرۈش ئىدارىسىنىڭ 216 - گېئولوگىيە چوڭ ئەترىتى، قوراللىق ساقچى قىسىملىرى ئالتۇن قىسمى قاتارلىق ئورۇنلار تۈزۈشكە قاتناشقان ھەمدە شىنجاڭ گېئولوگىيە - قېزىلما بايلىقلار ئىدارىسى گېئولوگىيە، قېزىلما بايلىقلار ئەتىقات ئورنى ئومۇملاشتۇرۇپ تۈزۈشكە مەسئۇل بولغان. بۇ تېما 1994 - يىل 3 - ئاينىڭ 21 - كۈنى شىنجاڭ گېئولوگىيە - قېزىلما بايلىقلار ئىدارىسى ئۇيۇشتۇرغان باھالاپ تەكشۈرۈپ ئۆتكۈزۈلۈپ ئۆتتى. تەكشۈرۈپ ئۆتكۈزۈلۈپ ھەيئىتى، «بايقاش تارىخى» نى تۈرۈپ چىقىش ئاپتونوم رايونىمىز بويىچە تۇنجى قېتىملىق ئىش، ئۇنىڭدا توپلانغان ماتېرىياللارنىڭ مەزمۇنى مول، ئەھمىيەتلىك، ئىشەنچلىك، ئۇ، شىنجاڭ گېئولوگىيە - قېزىلما بايلىقلار ساھەسىدىكى مۇھىم تارىخىي ماتېرىيال ھېسابلىنىدۇ، دەپ ھېسابلىدى.

بۇ تەتقىقات نەتىجىسىنىڭ ئاساسلىق مەزمۇنى مۇنۇلار: 1) 39 خىل ئاساسلىق قېزىلما بايلىق، 116 كان ياتمىسى يېكى قېزىلما بايلىق مەنبەسىنىڭ بايقىلىش تارىخى ۋە ئۇنى باھالاش جەريانى بايان قىلىنىدى. 2) قەدىمكى دەۋردە ۋە يېقىنقى مەزگىلدە شىنجاڭدىكى كانلارنى ئېچىش تارىخى ئىخچام بايان قىلىنىدى، ئازاد بولغاندىن تارتىپ 1991 - يىلغىچە شىنجاڭدا بايقالغان 122 خىل قېزىلما بايلىق تەرتىپلىك بايان قىلىنىدى، شىنجاڭدىن چىقىدىغان قېزىلما بايلىقنىڭ ئاساسىي ئالاھىدىلىكى كان تۈرى كۆپ، يۈرۈشلەشتۈرۈلۈشى بىر قەدەر تولۇق، ئۇستۇنلۇككە ئىگە كان قېزىلما بايلىقلار ۋە ئالاھىدە قېزىلما بايلىقلار كۆپ، بايلىق ئىستىقبالى زور ئىكەنلىكى،

لېكىن قېزىلما بايلىقلارنىڭ تارقىلىشى تەكشى ئەمەسلىكى، ئومۇمىي جەھەتتىن تەكشۈرۈش دەرىجىسى بىرقەدەر تۆۋەن بولۇپ، ئېچىپ پايدىلىنىشقا بولىدىغان قىسىمەن قېزىلما بايلىقلىرى زاپىسى ھېلەن تەمىنلەش يېتەرلىك ئەمەسلىكى كۆرسىتىپ بېرىلدى. 3) دۆلىتىمىز قۇرۇلغاندىن بۇيانقى شىنجاڭنىڭ گېئولوگىيە خىزمىتى ھېلەن گېئولوگىيىلىك كان ئىزدەش ھەمدە تەكشۈرۈشكە دائىر ئاساسىي تەجرىبىلەر خېلى سىستېمىلىق بايان قىلىندى. 4) 116 كان ياتمىسى پاكى قېزىلما بايلىق چىقىدىغان جايىنىڭ قاتناش ئورنى، رايونلارنىڭ گېئولوگىيىلىك تۈزۈلۈش ئالاھىدىلىكى كۆرۈنۈشى، كان ياتمىلىرىنىڭ گېئولوگىيىلىك خۇسۇسىيىتى، كۆلىمى، رۇدا سورتى، تەكشۈرۈپ ئېنىقلانغان زاپىسى، ئېچىپ پايدىلىنىش ئەھۋالى، كان ياتمىسىنىڭ بايقىلىشى ۋە تەكشۈرۈش جەريانى، قوللىنىلغان تەكشۈرۈش تېخنىكا ۋاسىتىسى ھەمدە تەكشۈرۈش خىزمىتىگە دائىر تەجرىبىلەر قاتارلىق تەرەپلەر ئومۇمىيۈزلۈك بايان قىلىندى.

يەن شجۇن

ئېلېكترلىك ئايرىپ بەت ياساپ رەڭنى ئاز بېرىش ئۇسۇلى ئارقىلىق گېئولوگىيىلىك خەرىتىلەرنى بېسىش سىنىقى ئۇسۇلىدىكى تەتقىقات

بۇنى شىنجاڭ گېئولوگىيە - قېزىلما بايلىقلار ئىدارىسى كارتوگرافىيە چوڭ ئەترىتى ئۇستىگە ئېلىپ تاماملىغان بولۇپ، ئۇ، 1994 - يىل 5 - ئاينىڭ 7 - كۈنى شىنجاڭ گېئولوگىيە - قېزىلما بايلىقلار ئىدارىسى ئۈيۈشتۇرغان باھالاپ تەكشۈرۈپ ئۆتكۈزۈۋېلىشتىن ئۆتتى. باھالاپ تەكشۈرۈش ھەيئىتى، بۇ تەتقىقات نەتىجىسى ئەملىي قوللىنىش قىممىتىگە ئىگە يېڭى تېخنىكا بولۇپ، ئاپتونوم رايونىمىز بويىچە ئېلېكترلىك ئايرىپ بەت ياساپ رەڭنى ئاز بېرىش ئۇسۇلى ئارقىلىق گېئولوگىيە خەرىتىسى بېسىش جەھەتتىكى بىر بوشلۇقنى تولدۇرغان، بۇ تەتقىقاتنىڭ مەقسىتى رەڭنى ئاز بېرىشتىن ئىبارەت ئىلغار ئۇسۇلنى كىرگۈزۈپ، گېئولوگىيە خەرىتىسىنى بېسىش ئارقىلىق دائىم قوللىنىلىۋاتقان رەڭنى كۆپ بېرىش ھۇنەر - سەنئىتىنىڭ ئورنىنى بېسىشتىن ئىبارەت، دەپ ھېسابلىندى.

يەن شجۇن

يەر تەۋرەش

يەر تەۋرەش ئەھۋالى

1994 - يىلى شىنجاڭدا جەمئىي 93 قېتىم $Ms\geqslant 3.5$ بال يەر تەۋرىدى، بۇنىڭ ئىچىدە 3.5 بالدىن 3.9 بالغىچە بولغىنى 62 قېتىم، تۆت بالدىن 4.9 بالغىچە بولغىنى 26 قېتىم، بەش بالدىن 5.9 بالغىچە بولغىنى بەش قېتىم، ئالتە كۆچلۈك بولغىنى 5.6 بال.

1994 - يىلى شىنجاڭدا يۈز بەرگەن يەر تەۋرەشنىڭ ئالاھىدىلىكى شۇكى، يەر تەۋرەشنىڭ چاستوتىسى خېلىلا يۇقىرى بولدى، لېكىن كۆچلۈكلۈك دەرىجىسى ئانچە زور بولمىدى. 1994 - يىل 1 - ئاينىڭ 12 - كۈنى قەشقەر كوناشەھەر ناھىيىسى ئوپال يېزىسىدا 5.6 بال يەر تەۋرىدى، بۇ، شۇ يىلىي يۈز بەرگەن ئالتە قاتتىق يەر تەۋرەش ھېسابلىنىدۇ. مۇشۇ بىر يىلدا يەر تەۋرەشتىن چىققان ئېنېرگىيە جەمئىي 5.5×10^{20} ئېرگ بولۇپ، 1993 - يىلدىكىدىن خېلىلا تۆۋەن بولدى.

شىنجاڭ تەۋەسىدە ۋە چېگرىغا يېقىن جايلاردا 31 قېتىم $Ms\geqslant 4$ بال يەر تەۋرىدى، يەنى پامىر - غەربىي كوئېنلۇن رايونىدا 13 قېتىم، جەنۇبىي تەڭرىتاغنىڭ غەربىي بۆلىكىدە 11 قېتىم، شىمالىي تەڭرىتاغدا تۆت قېتىم، ئالتۇن تاغدا ئۈچ قېتىم يەر تەۋرىدى. 1994 - يىلى يەر تەۋرەشتە يەنىلا پامىر-غەربىي كوئېنلۇن رايونلىرى ئالدى ھەرىكەتچان رايون بولدى، جەنۇبىي تەڭرىتاغنىڭ غەربىي بۆلىكىمۇ خېلى ھەرىكەتچان رايون بولدى. ئالتۇن تاغدا ئىككى قېتىم بەش بالدىن يۇقىرى يەر تەۋرىدى. دىققەت قىلىشقا تېرىزىيەدىغىنى شۇكى، شىمالىي تەڭرىتاغنىڭ شەرقىي بۆلىكى، غەربىي بۆلىكى ھەمدە ئوتتۇرا بۆلىكىگە جايلاشقان ئۇرۇمچىدە بىر قېتىم تۆت بالدىن يۇقىرى يەر تەۋرىدى. بۇنىڭ ېلەن شىمالىي تەڭرىتاغنىڭ غەربىي بۆلىكىدە ئۇدا ئىككى يىل، شىمالىي تەڭرىتاغنىڭ شەرقىي بۆلىكىدە ئۇدا توققۇز يىل تۆت بالدىن يۇقىرى يەر تەۋرىمەسلىكتەك تىنچ ھالەت بۇزۇلۇپ تاشلاندى. ئالتاي تاغلىرى ۋە جۇڭغارىيە چېگرىسىدىكى تاغلار يەنىلا نىسپىي تىنچ بولدى.

1994 - يىلى شىنجاڭ بويىچە يەر تەۋرەشتە قەشقەر كونا شەھەر ناھىيىسى ئالدى ھەرىكەتچان رايون بولدى، بۇ رايوندا جەمئىي 15 قېتىم $Ms\geqslant 3.5$ بال يەر تەۋرىدى، بۇنىڭ ئىچىدە ئۈچ قېتىم $Ms\geqslant 4$ بال يەر تەۋرىدى. 1994 - يىل 1 - ئاينىڭ 12 - كۈنىدىن 13 - كۈنىگىچە 13 قېتىم $Ms\geqslant 3.5$ بال يەر تەۋرىدى، 1 - ئاينىڭ 12 - كۈنى سائەت 18 دىن 22 مىنۇت 47.6 سېكۇنت ئۆتكەندە 5.6 بال يەر تەۋرىدى، بۇ مۇشۇ بىر يىل ئىچىدە يۈز بەرگەن ئالتە قاتتىق يەر تەۋرەش ھېسابلىنىدۇ. ئىككى كۈن ئىچىدە قەشقەر كوناشەھەر ناھىيىسىنىڭ ئوپال يېزىسىدا يەر تەۋرەشتىن چىققان ئېنېرگىيىنىڭ تەخمىنەن 60 پىرسەنتىنى ئىگىلىدى. جەنۇبىي

شىنجاڭدا يەر تەۋرەشتىن چىققان ئېنېرگىيە ئاپتونوم رايونىمىز بويىچە يەر تەۋرەشتىن چىققان ئومۇمىي ئېنېرگىيىنىڭ 99 پىرسەنتىدىن كۆپرەكنى ئىگىلىدى.

1994 - يىلى شىنجاڭنىڭ ئەتراپىدىكى رايونلاردا يەر تەۋرەش ھەرىكىتى 1993 - يىلدىكىگە قارىغاندا يەنىلا تىنچراق بولدى. 1994 - يىلى پاكىستان، ئافغانىستان، تاجىكىستان، قىرغىزستان، روسىيە ۋە موڭغۇلىيە قاتارلىق دۆلەتلەرنىڭ شىنجاڭغا يېقىن رايونلىرىدا 5.5 بالدىن يۇقىرى يەر تەۋرەش يۈز بەرمىدى. شىنجاڭغا قوشنا بولغان گەنسۇ، چىڭخەي ۋە شىزاڭ بىلەن چېگرىلىنىدىغان رايونلاردىمۇ ئالتە بالدىن يۇقىرى يەر تەۋرەش كۆرۈلمىدى.

چېن شياڭيۇ

قەشقەر كونا شەھىرى ناھىيىسىدە 5.6 بال يەر تەۋرىدى

1994 - يىل 1 - ئاينىڭ 12 - كۈنى قەشقەر كونا شەھىر ناھىيىسىنىڭ ئوپال يېزىسىدا 5.6 بال يەر تەۋرىدى.

1. يەر تەۋرەشنىڭ پارامېتىرى تۆۋەندىكىچە:

يەر تەۋرىگەن ۋاقىت (بېيجىڭ ۋاقتى): سائەت 18 دىن 22 مىنۇت 47.6 سېكۇنت ئۆتكەندە.

تەۋرەش مەركىزىنىڭ ئەسۋاب بىلەن ئۆلچەنگەن ئورنى: شىمالىي پاراللېل 39°09′، شەرقىي مېرىدىئان 75°26′.

تەۋرەش مەركىزىنىڭ ماكرولۇق كۆزىتىلگەن ئورنى: شىمالىي پاراللېل 39°30′، شەرقىي مېرىدىئان 79°42′.

تەۋرەش مەركىزىنىڭ كۆچلۈكلۈك دەرىجىسى: 6°.

تەۋرەش دەرىجىسى: (M_S) 5.6 بال

تەۋرەش مەنبەسىنىڭ چوڭقۇرلۇقى (ئەسۋاب بىلەن ئۆلچەنگەن): 38 كىلومېتر.

2. يەر تەۋرەشتىن كېلىپ چىققان زىيان ئەھۋالى

يەر تەۋرەشتە زىيانغا ئۇچرىغان يەر كۆلىمى تەخمىنەن 500 كۋادرات كىلومېتر بولۇپ، ئۇ، ئاساسەن، قەشقەر كونا شەھىرى ناھىيىسىنىڭ ئوپال يېزىسى ۋە ئاقتۇ ناھىيىسىنىڭ قاراكېچىك يېزىسى بىلەن قىزىلسۇ ئوبلاستىنىڭ نەسىللىك قويى فېرمىسى ئەتراپىغا تارقالغان. يەر تەۋرەشتە ۋەيران بولغان ئولتۇراق ئۆي كۆلىمى جەمئىي 26 مىڭ 239 كۋادرات مېتىرغا يەتتى، بۇنىڭ ئىچىدە ئوپال يېزىسىنىڭ 20 مىڭ 193 كۋادرات مېتىر، قاراكېچىك يېزىسىنىڭ 6046 كۋادرات مېتىر. يەر تەۋرەش كەلتۈرۈپ چىقارغان ئىقتىسادىي زىيان 11 مىليون 260 مىڭ يۈەن، 55 مىڭ 300 دىن كۆپرەك كىشى زىيانغا ئۇچرىدى، 1188 ئائىلىدىكى 5199 كىشى ئۆي - ماكانسىز قالدى. بۇ قېتىمقى يەر تەۋرەش 1993 - يىل 12 - ئاينىڭ 1 - كۈنى يۈز بەرگەن ئالتە بال يەر تەۋرەشىنىڭ كۆچلۈك قالدۇقى بولۇپ، ئالتە بال يەر تەۋرىگەندىن كېيىن، ئاھالىلەرنىڭ ھەممىسى ئۆينىڭ سىرتىغا چىقمۇالغان بولغاچقا، ئۇلارنىڭ - يېتىم ۋە يارلىنىش ھادىسىلىرى كۆرۈلمىدى. ئۆي ئىچىدىكى مال - مۈلۈكلەرمۇ ئازراق زىيانغا ئۇچرىدى. يەر يۈزىدە كۆزگە چېلىققىدەك بۇزغۇنچىلىق كۆرۈلمىدى.

3. يەر تەۋرەش قۇرۇلمىسى

بۇ قېتىمقى يەر تەۋرەش كاسكىارت يېرىقىنىڭ داۋاملىق جەنۇب - شەرق يۆنىلىشىنى بويلاپ بۇزغۇنچىلىق قىلغانلىقىدىن كېلىپ چىققان، يېرىقنىڭ ئىككى يانىسىغا جايلاشقان ئوپال يېزىسى بىلەن قارا كېچىك يېزىسى بىرقەدەر ئېغىر بۇزغۇنچىلىققا ئۇچرىدى. يېرىقنىڭ تارمىقى - قۇمالتاغنىڭ شىمالىدىكى يوشۇرۇن يېرىققا يېقىن بولغان قەشقەر كونا شەھەر ناھىيىسى زەمىن يېزىسىنىڭ بىرنەچچە كەنتىدە يەر تەۋرەشتىن كېلىپ چىقىدىغان ئاپەتنى روشەن ئېغىرلاشتۇرۇۋېتىشتەك ھادىسىلەر كۆرۈلدى، بۇ، كۆچلۈكلۈك دەرىجىسى يۇقىرى بولغان نورمالسىز رايونلارنى شەكىللەندۈردى. يۇقىرىدا ئېيتىلغان ماتېرىياللارغا ئاساسلانغاندا، كاسكىارت يېرىقى بۇ قېتىمقى يەر تەۋرەشنى كەلتۈرۈپ چىقارغان سىلكىنىش قۇرۇلمىسى ھېسابلىنىدۇ.

جاڭ يۈك

چېن شياڭيۇ

يەر تەۋرەشنى كۆزىتىش قۇرۇلۇشى

شىنجاڭ تەبىئىي ئاپەتنىڭ ئالدىنى ئېلىش تەتقىقات ئورنى تاماملىغان شىنجاڭدا شىمالنىڭ سۇيىنى جەنۇبقا يۆتكەش تۇرىنىڭ نۇقتىلىق قۇرۇلۇشى — بۇرچىن تاغ ئېغىزى سۇ ئامبىرى، بۇرۇلتوقاي ناھىيىسى «635» تۇگۇن قۇرۇلۇشى، قاراشوقى سۇ ئامبىرى، ئۇچ تەتۇر سىفونلۇق قۇرۇلۇشى، فۇكاڭ شەھىرى داخۇڭگۇ، شياۋخۇڭگو، ئېرداۋگۇ ۋە 500 - نومۇرلۇق سۇ ئامبىرىدىن ئىبارەت تۆت رايوننىڭ يەر تەۋرەش خەۋپىنى تەھلىل قىلىش دوكلاتى. 1994 - يىل 7 - ئاينىڭ 5 - كۈنى ئاپتونوم رايونلۇق يەر تەۋرەشنىڭ كۆچلۈكلۈك دەرىجىسىنى باھالاپ بېكىتىش ھەيئىتىنىڭ باھالاپ تەكشۈرۈپ ئۆتكۈزۈۋېلىشىدىن ئۆتتى.

بۇ دوكلاتتا قۇرۇلۇش قىلىنىدىغان ئالاقىدار رايوننىڭ دائىرىلىك يەر تەۋرەش گېئولوگىيىلىك خۇسۇسىيىتىنى، يەر تەۋرەش دائىرىسىنى ئايرىپ چىقىش، يەر تەۋرەش ھەرىكىتىنىڭ خۇسۇسىيىتى، قۇرۇلۇش مەيدانلىرىنىڭ يەر تەۋرەش قۇرۇلمىسى ئۈستىدە تەتقىقات ۋە يەر تەۋرەش خەۋپىنى تەھلىل قىلىپ ھېسابلاش خىزمىتى ئىشلىنىپ، تۇرلۇك قۇرۇلۇش رايونلىرىنىڭ يەر تەۋرەش خەۋپىگە باھا بېرىلگەن.

ياڭ جاڭ

جۇڭگو بىلەن ئامېرىكا ھەمكارلىشىپ غەربىي كوئىنلۇن يانارتاغ توپىنى تەكشۈردى

يۇنناندىن يەر تەۋرەش ئىدارىسى، شىنجاڭ يەر تەۋرەش ئىدارىسى، دۆلەت يەر تەۋرەش ئىدارىسىنىڭ گېئولوگىيە تەتقىقات ئورنى بىلەن ئامېرىكا يېگى مېكسىكا شتاتى كانچىلىق شۇيۇەندىن تەشكىللەنگەن توققۇز كىشىلىك جۇڭگو — ئامېرىكا بىرلەشمە تەكشۈرۈش ئەترىتى 1994 - يىل 6 - ئاينىڭ 9 - كۈنىدىن 9 - ئاينىڭ 24 - كۈنىگىچە شىنجاڭدىكى كېرىيە ناھىيىسىنىڭ جەنۇبىدىكى غەربىي كوئىنلۇن تېغىغا جايلاشقان ئاشكۆل ئويمانلىقى تەۋەسىدىكى 4 - دەۋر يانارتاغ توپىنى تەكشۈردى.

غەربىي كوئىنلۇن يانار تېغى 1951 - يىل 5 - ئاينىڭ 27 - كۈنى بىر قېتىم پارتلىغان. بۇ يانارتاغ توپى يەر ئوستىدىكى ئەڭ ئېگىز جايغا جايلاشقان بولۇپ، شەكلى ئىنتايىن مۇكەممەل ياش يانار تاغ توپى ھېسابلىنىدۇ. بۇ قېتىمقى غەربىي كوئىنلۇن يانار تاغ توپىنى بىرلىشىپ تەكشۈرۈشتىن مەقسەت ئەۋرىشكە ئېلىپ يانارتاغ توپىنىڭ پارتلاش دەۋرىنى ئۆلچەپ بېكىتىش، چىڭخەي - شىزاڭ

1994 - يىلى شىنجاڭ تەۋەسىدە يۈز بەرگەن $M_S \geqslant 3.5$ بال يەر تەۋرەش ئەھۋالى

رەت نومۇرى	يەر تەۋرىگەن ۋاقىت		تەۋرەش مەركىزىنىڭ ئورنى		تەۋرەش دەرىجىسى		تەۋرەش زىچلىقى	تەۋرەش مەنبەسىنىڭ چوڭقۇرلۇقى (كىلومېتر)	پايدىلىنىلمىدىغان يەر نامى	ئىزاھات
	كۈن ئاي	سائەت مىنۇت سېكۇنت	شەرىقىي ئۇزۇنلۇق	شىمالىي كەڭلىك	ML	M_S				
1	1 2	6 0 31.1	75°4′	39°31′	4.3	3.8	2	25	ئۇلۇغچات ناھىيىسىنىڭ غەربىي	شىنجاڭ ئىستانسا تورى
2	3	21 33 16.9	78°47′	44°58′	4.4	3.9	2	24	ئارشاڭ ناھىيىسىنىڭ غەربىي چېگرىسى	شىنجاڭ ئىستانسا تورى
3	4	15 40 27.4	80°34′	44°43′	4.2	3.7	1	19	ئارشاڭ ناھىيىسى بازىرىنىڭ غەربىي	شىنجاڭ ئىستانسا تورى
4	5	16 17 32.9	88°37′	38°8′	4.1	3.6	3		چاقىلىق ناھىيىسى بازىرىنىڭ جەنۇبىي	شىنجاڭ ئىستانسا تورى
5	11	15 18 26.3	80°43′	35°50′	4	3.5	3		چىرا ناھىيىسىنىڭ جەنۇبىي	شىنجاڭ ئىستانسا تورى
6	12	14 36 33.5	82°52′	43°17′	4.6	4.1	1	28	كۇنەس ناھىيىسى بازىرىنىڭ غەربىي جەنۇبىي	شىنجاڭ ئىستانسا تورى
7	12	18 12 03.5	75°33′	39°14′	4.2	3.7	1	30	قەشقەر كونا شەھەر ناھىيىسىنىڭ ئوپال يېزىسى	شىنجاڭ ئىستانسا تورى
8	12	18 16 48.2	75°29′	39°13′	4.3	3.8	1	33	قەشقەر كونا شەھەر ناھىيىسىنىڭ ئوپال يېزىسى	شىنجاڭ ئىستانسا تورى
9	12	18 18 42.5	75°38′	39°13′	4.1	3.6	1	30	قەشقەر كونا شەھەر ناھىيىسىنىڭ ئوپال يېزىسى	شىنجاڭ ئىستانسا تورى
10	12	18 22 47.6	75°26′	39°9′		5.6	1	38	قەشقەر كونا شەھەر ناھىيىسىنىڭ ئوپال يېزىسى	مەملىكەتلىك ئىستانسا تورى
11	12	18 29 49.7	75°38′	39°19′	4.1	3.6	1	20	قەشقەر كونا شەھەر ناھىيىسىنىڭ ئوپال يېزىسى	شىنجاڭ ئىستانسا تورى

12	12	18 33 14.6	75°33′	39°15′	4.4	3.9	1	32	قەشقەر كونا شەھەر ناھىيىسىنىڭ ئوپال يېزىسى	شىنجاڭ ئىستانسا توري
13	12	18 42 53.6	75°26′	39°16′	4	3.5	1	37	قەشقەر كونا شەھەر ناھىيىسىنىڭ ئوپال يېزىسى	شىنجاڭ ئىستانسا توري
14	12	19 49 24.7	75°40′	39°14′	4.3	3.8	2	24	قەشقەر كونا شەھەر ناھىيىسىنىڭ ئوپال يېزىسى	شىنجاڭ ئىستانسا توري
15	13	1 16 45.9	75°29′	39°17′	4.2	3.7	1	32	قەشقەر كونا شەھەر ناھىيىسىنىڭ ئوپال يېزىسى	شىنجاڭ ئىستانسا توري
16	13	9 26 36.3	75°24′	39°17′	4.4	3.9	1	25	قەشقەر كونا شەھەر ناھىيىسىنىڭ ئوپال يېزىسى	شىنجاڭ ئىستانسا توري
17	13	9 27 21.7	75°33′	39°17′	4.2	3.7	1	28	قەشقەر كونا شەھەر ناھىيىسىنىڭ ئوپال يېزىسى	شىنجاڭ ئىستانسا توري
18	13	9 30 35	75°24′	39°16′	4.3	3.8	1	28	قەشقەر كونا شەھەر ناھىيىسىنىڭ ئوپال يېزىسى	شىنجاڭ ئىستانسا توري
19	13	14 23 21.7	75°34′	39°13′	4	3.5	1	28	قەشقەر كونا شەھەر ناھىيىسىنىڭ ئوپال يېزىسى	شىنجاڭ ئىستانسا توري
20	16	0 14 37.3	88°43′	38°19′	4.2	3.7	2	19	چاقىلىق ناھىيىسى بازىرىنىڭ شەرقىي جەنۇبى	شىنجاڭ ئىستانسا توري
21	18	7 1 39.2	74°19′	38°25′	4	3.5	2	110	ئاقتۇ ناھىيىسىنىڭ غەربىي چېگرىسى	شىنجاڭ ئىستانسا توري
22	18	7 15 23.4	74°13′	38°22′	4	3.5	2	140	ئاقتۇ ناھىيىسىنىڭ غەربىي چېگرىسى	شىنجاڭ ئىستانسا توري
23	23	10 51 22.3	85°14′	42°33′	4.1	3.6	1	8	خېجىڭ ناھىيىسىنىڭ ئوتتۇرا قىسمىدىكى تاغلىق رايون	شىنجاڭ ئىستانسا توري
24	2 1	23 55 18.1	88°50′	38°23′	4.1	3.6	3		چاقىلىق ناھىيىسى بازىرىنىڭ شەرقىي جەنۇبى	شىنجاڭ ئىستانسا توري
25	12	5 53 14.7	81°40′	44°7′	4.2	3.7	1	13	غۇلجا ناھىيىسىنىڭ شىمالى	شىنجاڭ ئىستانسا توري
26	14	18 40 27.8	75°35′	38°51′	4.7	4.2	2	51	ئاقتۇ ناھىيىسى قوڭۇر تېغىنىڭ شىمالى	شىنجاڭ ئىستانسا توري
27	25	1 24 37.5	94°20′	43°34′	4.6	4.1	2	16	ئارانتۇرۇك ناھىيىسى بازىرىنىڭ شىمالى	شىنجاڭ ئىستانسا توري
28	26	21 35 12.6	74°58′	40°7′	4.9	4.4	2	30	ئۇلۇغچات ناھىيىسىنىڭ شىمالى	شىنجاڭ ئىستانسا توري
29	28	13 54 16.4	77°50′	36°8′	4	3.5	2	34	خوتەن ناھىيىسىنىڭ جەنۇبىي چېگرىسى	شىنجاڭ ئىستانسا توري
30	3 2	12 2 4.7	74°7′	38°26′	4	3.5	3		ئاقتۇ ناھىيىسىنىڭ غەربىي چېگرىسى	شىنجاڭ ئىستانسا توري

31	19	10 11 28.5	80°51′	36°2′	4.6	4.1	2	33	چىرا ناھىيىسىنىڭ جەنۇبى	شىنجاڭ ئىسـ تانسا توري
32	21	5 15 37.7	79°2′	37°15′	4.4	3.9	2	23	گۇما ناھىيىسىنىڭ شەرقى	شىنجاڭ ئىسـ تانسا توري
33	26	13 39 47.4	88°24′	42°43′	4	3.5	1	20	توقسۇن ناھىيىسى بازىرىنىڭ جەنۇبى	شىنجاڭ ئىسـ تانسا توري
34	29	3 5 13	78°56′	35°24′	4	3.5	2	43	خوتەن ناھىيىسىنىڭ جەنۇبى	شىنجاڭ ئىسـ تانسا توري
35	4 3	16 12 1.8	78°49′	37°9′	4.1	3.6	2	12	گۇما ناھىيىسىنىڭ شەرقى	شىنجاڭ ئىسـ تانسا توري
36	5	21 44 49.6	77°18′	40°26′	4.9	4.4	1	23	ئاتۇش شەھىرىنىڭ شىمالى	شىنجاڭ ئىسـ تانسا توري
37	13	14 25 50.1	75°13′	39°8′	4.6	4.1	2	43	قەشقەر كونا شەھەر ناھىيىسىنىڭ ئوپال يېزىسى	شىنجاڭ ئىسـ تانسا توري
38	17	17 11 56.6	73°31′	37°21′	4	3.5	4		ئاقتۇ ناھىيىسىنىڭ غەربىي چېگرىسى	شىنجاڭ ئىسـ تانسا توري
39	5 9	17 14 6.9	78°53′	40°16′	5	4.5	1	22	كەلپىن ناھىيىسى بىلەن مارالبېشى تۇتاشقان جاي	شىنجاڭ ئىسـ تانسا توري
40	19	12 22.1.8	83°16′	44°15′	4	3.5	1	26	جىڭ ناھىيىسىنىڭ بايان ئامان ئورمانچىلىق مەيدانى	شىنجاڭ ئىسـ تانسا توري
41	6 6	19 17 0.4	78°12′	36°11′	4.3	3.8	3		گۇما ناھىيىسىنىڭ جەنۇبى	شىنجاڭ ئىسـ تانسا توري
42	9	5 3 39.7	87°12′	43°15′	4.3	3.8	1	15	ئۇرۇمچى شىمىگۇ يېزىسى	شىنجاڭ ئىسـ تانسا توري
43	16	1 49 39	88°19′	40°57′	4.1	3.6	2	19	لوپنۇر ناھىيىسىنىڭ شەرقى	شىنجاڭ ئىسـ تانسا توري
44	25	1 11 37.9	73°51′	39°28′	4.4	3.9	2	11	ئۇلۇغچات ناھىيىسىنىڭ غەربىي چېگرىسى	شىنجاڭ ئىسـ تانسا توري
45	26	18 17 37.7	77°20′	40°0′	4.1	3.6	2	27	ئاتۇش شەھىرىنىڭ شەرقى	شىنجاڭ ئىسـ تانسا توري
46	26	19 26 31.2	81°16′	41°43′	4.5	4	1	19	ياي ناھىيىسى بازىرىنىڭ غەربى	شىنجاڭ ئىسـ تانسا توري
47	7 4	18 35 45.6	73°44′	38°32′	4.1	3.6	2	52	ئاقتۇ ناھىيىسىنىڭ غەربىي چېگرىسى	شىنجاڭ ئىسـ تانسا توري
48	5	1 36 14.8	88°33′	38°24′	4.1	3.6	3		چاقىلىق ناھىيىسىنىڭ جەنۇبى	شىنجاڭ ئىسـ تانسا توري
49	9	7 17 16.4	83°27′	40°1′	4	3.5	1	19	كۇچا ناھىيىسىنىڭ شەرقىي شىمالى	شىنجاڭ ئىسـ تانسا توري

50	10	4 57 41.9	74°9′	38°30′	4.1	3.6	2	119	ئاقتۇ ناھىيىسىنىڭ غەربىي چېگرىسى	شىنجاڭ ئىستانا توری
51	15	20 58 18.2	80°0′	35°52′	4.6	4.1	2	30	خوتەن ناھىيىسىنىڭ جەنۇبى	شىنجاڭ ئىستانا توری
52	8 9	20 9 42.9	73°47′	38°32′	4.1	3.6	2	53	ئاقتۇ ناھىيىسىنىڭ غەربىي چېگرىسى	شىنجاڭ ئىستانا توری
53	11	7 27 43.9	90°15′	45°42′	4.2	3.7	2	22	چىڭگىل ناھىيىسى ئەرتەيىنىڭ جەنۇبى	شىنجاڭ ئىستانا توری
54	14	17 57 37.3	78°49′	37°41′	4	3.5	1	3	گۇما ناھىيىسى بازىرىنىڭ شەرقى	شىنجاڭ ئىستانا توری
55	18	4 24 15	93°43′	44°58′	4.8	4.3	1	2	باربكۆل ناھىيىسىنىڭ شىمالىي چېگرىسى	شىنجاڭ ئىستانا توری
56	18	22 31 47.2	77°21′	37°53′	4.6	4.1	1	42	قاغلىق ناھىيىسى بازىرىنىڭ جەنۇبى	شىنجاڭ ئىستانا توری
57	23	22 18 28.8	78°53′	40°12′	5	5.2	1	20	مارالبېشى بىر ئېغىز ئۆي	شىنجاڭ ئىستانا توری
58	31	6 19 20.8	84°18′	37°45′	4.5	4	2	5	چەرچەن ناھىيىسىنىڭ غەربى	شىنجاڭ ئىستاناتورى
59	9 2	14 57 48.9	80°58′	35°54′	4.4	3.9	2	20	چىرا ناھىيىسىنىڭ جەنۇبى	شىنجاڭ ئىستانا توری
60	2	18 9 59.6	80°1′	36°17′	4.6	4.1	1	40	خوتەن ناھىيىسىنىڭ قاشتېشى يېزىسى	شىنجاڭ ئىستانا توری
61	3	6 4 43.7	75°2′	39°32′	4.6	4.1	1	35	ئۇلۇغچات ناھىيىسى بازىرىنىڭ غەربى	شىنجاڭ ئىستانا توری
62	7	21 56 22	90°15′	38°35′	5.2	5.4	1	29	چاقىلىق ناھىيىسىنىڭ يېتىمبۇلاق بازىرى	مەملىكەتلىك ئىستانا توری
63	8	17 32 56.8	79°20′	41°48′	4.5	4	1	0	ئۆچتۇرپان ناھىيىسىنىڭ شىمالىي چېگرىسى	شىنجاڭ ئىستانا توری
64	9	0 3 10.1	74°28′	39°36′	4.1	3.6	1	20	ئۇلۇغچات ناھىيىسىنىڭ غەربىي تاغلىق رايونى	شىنجاڭ ئىستانا توری
65	26	6 5 24.4	79°14′	41°29′	4.4	3.9	1	7	ئۆچتۇرپان ناھىيىسى بازىرىنىڭ شىمالى	شىنجاڭ ئىستانا توری
66	10 3	0 20 20.5	74°19′	38°43′	5.1	5.1	2	56	ئاقتۇ ناھىيىسىنىڭ غەربىي چېگرىسى	مەملىكەتلىك ئىستانا توری
67	4	21 17 2.5	80°15′	37°4′	4.1	3.6	2	24	لوپ ناھىيىسى بازىرىغا يېقىن جاي	شىنجاڭ ئىستانا توری
68	10	3 8 41.1	77°5′	40°4′	5.1	4.7	1	42	ئاتۇش شەھىرىنىڭ قارا جول يېزىسى	شىنجاڭ ئىستانا توری

69	13	14 55 52.5	89°52′	47°2′	4.1	3.6	2	26	كۆكتوقاي ناھىيىسى- نىڭ كۆكتوقاي بازىرى	شىنجاڭ ئۇ- تانسا توري
70	14	21 58 9.8	77°42′	40°13′	4	3.5	1	27	ئاتۇش شەھىرى پىچان كەنتىنىڭ جەنۇبى	شىنجاڭ ئۇ- تانسا توري
71	18	8 59 54.1	80°7′	40°45′	4.5	4	1	12	ئاۋات ناھىيىسىنىڭ غەربىي شىمالى	شىنجاڭ ئۇ- تانسا توري
72	19	1 2 45.5	79°27′	42°4′	4.2	3.7	1	25	ئاقسۇ كوناشەھەر ناھىيىسىنىڭ شىمالىي چېگرىسى	شىنجاڭ ئۇ- تانسا توري
73	21	3 40 20.8	80°59′	36°17′	4.6	4.1	2	19	چىرا ناھىيىسىنىڭ نۇرى يېزىسى	شىنجاڭ ئۇ- تانسا توري
74	22	17 35 16.8	81°3′	36°0′	5.2	4.8	2	23	چىرا ناھىيىسىنىڭ نۇرى يېزىسى	شىنجاڭ ئۇ- تانسا توري
75	25	11 28 59.2	89°12′	42°1′	4.1	3.6	1	9	تۇرپان شەھىرى جەنۇبىي قۇملۇقنىڭ ئوتتۇرىسى	شىنجاڭ ئۇ- تانسا توري
76	26	1 32 12.3	86°23′	41°56′	4.1	3.6	1	28	يەنجى ناھىيىسى شىكشىن يېزىسىغا يېقىن جايدا	شىنجاڭ ئۇ- تانسا توري
77	27	9 29 41.1	84°35′	37°54′	4	3.5	1	14	چەرچەن ناھىيىسى- نىڭ غەربى	شىنجاڭ ئۇ- تانسا توري
78	11 8	13 31 20.3	87°13′	43°16′	4.7	4.2	1	22	ئۈرۈمچى ناھىيىسى- نىڭ شۇشگۇ يېزىسى	شىنجاڭ ئۇ- تانسا توري
79	12	3 0 56	79°29′	37°18′	4.1	3.6	1	0	قاراقاش ناھىيىسى بازىرىنىڭ شىمالىدە- كى زاۋا يېزىسى	شىنجاڭ ئۇ- تانسا توري
80	16	4 47 41.2	79°27′	36°45′	4.7	4.2	2	114	خوتەن ناھىيىسى بازىرىنىڭ غەربىي جەنۇبى	شىنجاڭ ئۇ- تانسا توري
81	17	23 36 56.9	88°20′	43°1′	4.1	3.6	1	15	توقسۇن ناھىيىسى- نىڭ كۆجەي يېزىسى	شىنجاڭ ئۇ- تانسا توري
82	28	11 59 51.9	89°8′	37°41′		5.2	1	19	چاقىلىق ناھىيىسى- نىڭ جەنۇبىدىكى ئاياغقۇم كۆلى	مەملىكەتلىك ئۇستانسا توري
83	28	13 43 21.6	82°48′	43°38′	4.1	3.6	1	18	كۇنەس ناھىيىسىنىڭ غەربى بىلەن نىلقا ناھىيىسىنىڭ تۇتاشقان جايى	شىنجاڭ ئۇ- تانسا توري
84	12 5	13 8 5.9	88°47′	38°25′	4.2	3.7	2	30	چاقىلىق ناھىيىسى بازىرىنىڭ شەرقىدە- كى تاغ ئارىسى	شىنجاڭ ئۇ- تانسا توري
85	9	3 34 33.4	77°54′	40°5′	4.5	4	1	39	مارالبېشى ناھىيىسى بىلەن ئاتۇش شەھە- رى تۇتاشقان جاي	شىنجاڭ ئۇ- تانسا توري
86	13	8 5 20.9	81°4′	36°7′	4	3.5	2	34	چىرا ناھىيىسىنىڭ نۇرى يېزىسى	شىنجاڭ ئۇ- تانسا توري

87	15	22 19 14.5	82°35′	35°55′	4.2	3.7	4		كېرىيە ناھىيىسىنىڭ جەنۇبىي چېگرىسى	شىنجاڭ ئۇ- يغۇر ئاپتونوم رايونى
88	16	9 43 57.4	87°46′	42°25′	4.2	3.7	1	19	خوشۇت ناھىيىسى- نىڭ شەرقىي شىمالى	شىنجاڭ ئۇ- يغۇر ئاپتونوم رايونى
89	16	20 45 24.9	75°34′	39°20′	4.8	4.3	1	40	قەشقەر كونا شەھەر ناھىيىسىنىڭ ئوپال يېزىسى	شىنجاڭ ئۇ- يغۇر ئاپتونوم رايونى
90	19	10 24 14.8	79°30′	39°36′	5	4.5	1	19	مارالبېشى ناھىيىسى مارالبېشى توز كېنى- نىڭ شەرقى	شىنجاڭ ئۇ- يغۇر ئاپتونوم رايونى
91	25	12 23 55.2	77°3′	40°6′	4.3	3.8	1	44	ئاتۇش شەھىرىنىڭ شەرقىي شىمالى	شىنجاڭ ئۇ- يغۇر ئاپتونوم رايونى
92	27	0 58 45.6	89°41′	41°39′	4.4	3.9	2	29	پىچان ناھىيىسىنىڭ جەنۇبىدىكى قۇملۇق- نىڭ ئوتتۇرىسى	شىنجاڭ ئۇ- يغۇر ئاپتونوم رايونى
93	30	0 1 15.4	80°41′	35°51′	4.8	4.3	2	30	چىرا ناھىيىسىنىڭ نۇرى يېزىسى	شىنجاڭ ئۇ- يغۇر ئاپتونوم رايونى

ئېگىزلىكى شىمالىي قىسمىنىڭ كۆتۈرۈلۈش تېزلىكىنى بېكىتىشتىن ئىبارەت. 1994 - يىلى ئەۋرىشكىلەرنىڭ ھەممىسىنى ئۆلچەش ئىشى تاماملاندى. 1995 - يىلى «چىڭخەي - شىزاڭ ئېگىزلىكىنىڭ كۆتۈرۈلۈش تېزلىكى» تەتقىقات نەتىجىسى تاپشۇرۇپ بېرىلدى.

خۇ جۇن
چېن شياۋيۇ

«شىنجاڭنىڭ تەبىئىي ئاپەت ئەھۋالى ئۇستىدە تەتقىقات» دېگەن كىتاب نەشر قىلىندى

1995 - يىل 12 - ئايدا «شىنجاڭنىڭ تەبىئىي ئاپەت ئەھۋالى ئۇستىدە تەتقىقات» دېگەن كىتاب يەر تەۋرەش نەشرىياتى تەرىپىدىن رەسمىي نەشر قىلىنىپ تارقىتىلدى.

«شىنجاڭنىڭ تەبىئىي ئاپەت ئەھۋالى ئۇستىدە تەتقىقات» دېگەن كىتابتا شىنجاڭنىڭ تەبىئىي ئاپەت ئەھۋالى بىلەن ئۇنىڭ خۇسۇسىيىتى ئاساس قىلىنغان بولۇپ، شىنجاڭدا يۈز بەرگەن ئومۇمىي تەبىئىي ئاپەت ئەھۋالى، يۈز بەرگەن تەبىئىي ئاپەتنىڭ ۋاقتى، ماكانى، كۆچلۈكلۈك دەرىجىسى، تارقىلىش خۇسۇسىيىتى، ئاپەت دەرىجىسىنى ئايرىش ۋە ئاپەتنى باھالاش، ئاپەتنى رايونلارغا ئايرىش، ئاپەت يۈزلىنىشىنى ئۆلچەش، ئاپەت ئۇچۇرلىرىنى باشقۇرۇش سىستېمىسى، ئاپەتتىن ئومۇمىيۈزلۈك مۇداپىئەلىنىش، ئاپەتنى ئازايتىش تەدبىرلىرى ۋە ئاپەت سۇغۇرتىسى قاتارلىقلار ئەتراپلىق بايان قىلىنغان، ئەسقاتىدىغان كۆزقاراش ۋە تەدبىرلەر ئوتتۇرىغا قويۇلغان. بۇ كىتاب جەمئىي 440 مىڭ خەتتىن تەركىب تاپقان.

يې مىنچۇەن

يەر تەۋرەشنى كۆزىتىش ۋە ئۇنىڭدىن ئالدىن مەلۇمات بېرىش خىزمىتىنىڭ مەملىكەت بويىچە مۇكاپاتلىنىش ئەھۋالى

شىنجاڭ يەر تەۋرەش ئىدارىسى 1994 - يىل 12 - ئايدا بېيجىڭدا ئۆتكۈزۈلگەن مەملىكەت بويىچە يەر تەۋرەشنى كۆزىتىش خىزمىتىنىڭ سۈپىتىنى باھالاپ سېلىشتۇرۇش يىغىنىدا جەمئىي 33 تۈرە مۇنەۋۋەر بولۇپ باھالاندى، بۇنىڭ ئىچىدە سەييارە ئۆلچەش - تەتقىق قىلىش ئەتىرىتى دۆلەت يەر تەۋرەش ئىدارىسىنىڭ ئېغىرلىق كۆچمىنى سەييارە كۆزىتىش بويىچە 1 - لىككە، ئۈرۈمچىنى قىزىلتاغ يەر تەۋرەش ئىستانسىسى دۆلەت يەر تەۋرەش ئىدارىسىنىڭ سۈنىڭ كۆتۈرۈلۈش ۋە پەسىيىش ئېغىرلىق كۆچمىنى كۆزىتىش بويىچە 1 - لىككە، ئۈرۈمچى شىمىگۈ ئۆلچەملىك ئىستانسىسى دۆلەت يەر تەۋرەش ئىدارىسىنىڭ يەر ماگنىتىنى ۋە يەر توكىنى كۆزىتىش بويىچە ئىككى تۈرە 3 - لىككە ئېرىشتى.

يەر تەۋرەشتىن ئالدىن مەلۇمات بېرىشنى مەملىكەت بويىچە باھالاپ سېلىشتۇرۇشتا شىنجاڭ يەر تەۋرەش ئىدارىسى تەھلىل قىلىش - ئالدىن مەلۇمات بېرىش مەركىزىنىڭ «شىنجاڭنىڭ 1994 - يىللىق كۈندىلىك تەھلىل قىلىش - مەلۇمات بېرىش» دېگەن ماتېرىيالى 2 - لىككە، «شىنجاڭنىڭ 1994 - يىللىق يەر تەۋرەش ئەھۋالىغا دائىر تەتقىقات دوكلاتى» 4 - لىككە ئېرىشتى.

يەر تەۋرەشنى مەملىكەت بويىچە كۆزىتىپ باھالاشتا شىنجاڭ يەر تەۋرەش ئىدارىسى يەر تەۋرەشنى كۆزىتىش مەركىزىنىڭ «شىنجاڭنىڭ 1994 - يىللىق يەر تەۋرەش

مۇندەرىجىسى ۋە ML≥3.5 بال يەر تەۋرەش دوكلاتى» 2 - لىككە ئېرىشتى.

شىنجاڭ يەر تەۋرەش ئىدارىسى دۆلەت يەر تەۋرەش ئىدارىسى تەرىپىدىن 1994 - يىلى يەر تەۋرەشنى كۆزىتىش - ئالدىن مەلۇمات بېرىش بويىچە ئىلغار ئورۇن بولۇپ باھالاندى.

چېن شياڭيۇ

تاشقى ئىشلارغا دائىر پەن - تېخنىكا ھەمكارلىقى ۋە پەن - تېخنىكا ئالماشتۇرۇش ئەھۋالى

1994 - يىلى شىنجاڭ يەر تەۋرەش ئىدارىسى قازاقستان، قىرغىزستان، ئۆزبېكستان، ئامېرىكا، فرانسىيە ۋە ياپونىيەدىن ئىبارەت ئالتە دۆلەت بىلەن پەن - تېخنىكا ھەمكارلىقى ۋە پەن - تېخنىكا ئالماشتۇرۇش ئېلىپ بارىدى، تەكلىپ بويىچە زىيارەتكە ۋە ئختىيارەن زىيارەتكە كەلگەن ئون چەت ئەل ئۆمەك - گۇرۇپپىسىدىكى 41 ئادەم (قېتىم) نى كۈتۈۋالدى؛ چەت ئەلگە زىيارەت قىلىش - تەكشۈرۈش ئۈچۈن ئالتە ئۆمەك - گۇرۇپپا بويىچە 11 ئادەم (قېتىم) ئەۋەتتى.

قازاقستان يەر تەۋرەش مۇتەخەسسىلىرى 1 - ئاينەك 1 - كۈندىن 3 - ئاينەك 26 -كۈنگىچە شىنجاڭ يەر تەۋرەش ئىدارىسىگە كېلىپ پەن - تېخنىكا ھەمكارلىقى ۋە تىل (خەنزۇچە) ئۆگىنىش پائالىيىتىنى قانات يايدۇردى.

شىنجاڭ يەر تەۋرەش ئىدارىسىدىن بىر يەر تەۋرەش مۇتەخەسسىسى 1 - ئايدىن 2 - ئايغىچە قازاقستان يەر تەۋرەش تەتقىقات ئورنىدا زىيارەتتە بولدى.

قازاقستان يەر تەۋرەش مۇتەخەسسىلىرى شىنجاڭ يەر تەۋرەش ئىدارىسىگە كېلىپ، 2 - ئاينەك 25 - كۈندىن 3 - ئاينەك 13 - كۈنگىچە 1994 - يىللىق تەكرىتاغ يەر تەۋرەش خەلقئارا ئىلمىي مۇھاكىمە يىغىنى ئۈستىدە كېڭەشتى.

فرانسىيە مۇتەخەسسىلىرىدىن بەش كىشى شىنجاڭغا كېلىپ، 3 - ئاينەك 17 - كۈندىن 4 - ئاينەك 1 - كۈنگىچە شىنجاڭ يەر تەۋرەش ئىدارىسى ئۇرۇمچى ماتېرىيال توپلاش - تارقىتىش مەركىزى ۋە ئۈچتۇرپان يەر تەۋرەش ئىستانسىسىنىڭ يەر تەۋرەش ماتېرىياللىرىنى توپلاش - تارقىتىش ئەھۋالىنى كۆزدىن كەچۈردى ھەمدە يەر تەۋرەش ئىستانسىلىرىنىڭ تېخنىكىسىنى ئۈزگەرتىش قاتارلىق خىزمەتلەرنى ئىشلىدى.

ئامېرىكا يەر تەۋرەشنى كۆزىتىش ئەسۋاب - ئۈسكۈنە مۇتەخەسسىلىرى شىنجاڭ يەر تەۋرەش ئىدارىسىگە كېلىپ، 4 - ئاينەك 5 - كۈندىن 8 - كۈنگىچە ئۇرۇمچى شىمگۈ ئۇلچەملىك ئىستانسىسىنىڭ رەقەملىك سېيسمۇگرافىسى تەكشۈرۈپ رېمونت قىلدى ۋە تەڭشىدى.

ئۆزبېكستان يەر تەۋرەش تەتقىقات ئورنىنىڭ ئۈچ كىشىدىن تەركىب تاپقان مۇتەخەسسىلەر گۇرۇپپىسى شىنجاڭ يەر تەۋرەش ئىدارىسىگە كېلىپ، 7 - ئاينەك 26 - كۈندىن 8 - ئاينەك 9 - كۈنگىچە گىدروگېئولوگىيە ۋە يەر شارى دىنامىكىسى تەتقىقاتى ئېلىپ بارىدى ھەمدە تەكرىتاغ يېرىلما بەلبېغىدىكى تۈرلۈك جىنسلارنىڭ ئەۋرىشكىلىرىنى ۋە يەر ئاستى سۇ ئەۋرىشكىلىرىنى توپلىدى.

شىنجاڭ يەر تەۋرەش ئىدارىسىنىڭ باشلىقى شې جېنبالنىڭ 8 - ئايدا قازاقستان يەر تەۋرەش تەتقىقات ئورنىغا بېرىپ، 1994 - يىللىق تەكرىتاغ يەر تەۋرەش خەلقئارا ئىلمىي مۇھاكىمە يىغىنى ۋە «تەكرىتاغدىكى يەر تەۋرەشنى رايونلارغا ئايرىش» قاتارلىق ئىشلار ئۈستىدە كېڭەشتى.

شىنجاڭ يەر تەۋرەش ئىدارىسىدىن ئىككى مۇتەخەسسىس 8 - ئايدا ئامېرىكىغا بېرىپ، تەكرىتاغ ھەرىكەتچان ئۈزۈلمە قاتلام تەتقىقات خىزمىتىنى خۇلاسىلەش ئىشىغا قاتناشتى ھەمدە ئامېرىكىنىڭ كوردىلېر تاغ تىزمىسىدىكى ھەرىكەتچان ئۈزۈلمە قاتلاملىرىنى تەكشۈردى.

ئامېرىكىلىق ئىككى يەر تەۋرەش مۇتەخەسسىسى شىنجاڭغا كېلىپ، 8 - ئاينەك 13 - كۈندىن 9 - ئاينەك 1 - كۈنگىچە شىنجاڭ يەر تەۋرەش ئىدارىسىدىكى مۇتەخەسسىلەر بىلەن بىرلىكتە ئالتۇن تاغدىكى يېرىق زونىسى GPS نى كۆزەتتى. جۈڭگو بىلەن ئامېرىكا مۇتەخەسسىلىرى 16 كۆزىتىش نۇقتىسىنى بىرلىكتە كۆزىتىش ۋەزىپىسىنى تاماملىدى.

شىنجاڭ يەر تەۋرەش ئىدارىسىدىن بىر مۇتەخەسسىس قازاقستان يەر تەۋرەش تەتقىقات ئورنىغا بېرىپ، 9 - ئايدىن 10 - ئايغىچە «تەكرىتاغنىڭ كەسمە يۈزىنى يەڭگۈشلەنمە دولقۇن ئازقىلىق چوڭقۇرلاپ ئۆلچەش» كە دائىر ماتېرىياللارنى بىر تەرەپ قىلىش ۋە تەھلىل قىلىپ ئۆلچەش تەتقىقاتى ئېلىپ بارىدى.

شىنجاڭ يەر تەۋرەش ئىدارىسىدىن تۆت ئادەم (قېتىم) قازاقستانغا بېرىپ، 2 - ئايدىن 12 - ئايغىچە پەن - تېخنىكا، سودا پائالىيىتى ئېلىپ بارىدى.

چېن شياڭيۇ

1994 - يىللىق تەكرىتاغ يەر تەۋرەش خەلقئارا ئىلمىي مۇھاكىمە يىغىنى

1994 - يىللىق تەكرىتاغ يەر تەۋرەش خەلقئارا ئىلمىي مۇھاكىمە يىغىنى 1994 - يىل 9 - ئاينەك 12 - كۈندىن 16 - كۈنگىچە ئۇرۇمچىدە ئۆتكۈزۈلدى. بۇ قېتىمقى يىغىنغا

جۇڭگولۇق ۋە چەت ئەللىك 109 ۋەكىل قاتناشتى، بۇنىڭ ئىچىدە قازاقستان ۋەكىلى 19، قىرغىزستان ۋەكىلى ئۈچ، ئېلىمىزدىكى باشقا ئۆلكە، ئاپتونوم رايونلارنىڭ ۋەكىلى 22، شىنجاڭنىڭ ۋەكىلى 65.

يىغىندا 111 ئىلمىي ماقالە ۋە ئىلمىي ماقالىنىڭ قىسقارتىلمىسى تاپشۇرۇۋېلىندى، 78 ۋەكىل ئۆزىنىڭ ئىلمىي ماقالىسىنى ئوقۇدى. ئىلمىي ماقالىلەرنىڭ مەزمۇنى يەر تەۋرەشنىڭ ھەرىكەتچانلىقى، تەھلىل قىلىش، ئالدىن مەلۇمات بېرىش تەتقىقاتى، يەر تەۋرەشتىن ئالدىن مەلۇمات بېرىشنىڭ يېڭى ئۇسۇلى ۋە يېڭى تېخنىكىسىنى يەر تەۋرەش تەتقىقاتىدا قوللىنىش، يەر تەۋرەشتىن ئىلگىرىكى ئالامەتلەرنى كۆزىتىش، يەر تەۋرەش گېئولوگىيىسى، يەر تەۋرەشنى دائىرىگە ئايرىش، ھەرىكەتچان يېرىق ۋە قەدىمكى يەر تەۋرەش قاتارلىقلارغا چېتىلىدۇ. يىغىن مەزگىلىدە جۇڭگولۇق ۋە چەت ئەللىك يەر تەۋرەش مۇتەخەسسىسلىرى دالىدا يەر تەۋرەش گېئولوگىيىسىنى تەكشۈرۈش ۋە ئېكسكۇرسىيە قىلىش، زىيارەت قىلىش پائالىيەتلىرىنى ئېلىپ باردى.

چېن شياۋيۈ

جۇڭگولۇق يەر تەۋرەش مۇتەخەسسىسلىرى ئالمۇتىغا بېرىپ يەر تەۋرەشنىڭ تۈزۈلۈش شەكلىنى مۇلچەرلىدى

جۇڭگو تەرەپ قازاقستان جۇمھۇرىيىتى مۇكۇمىتىنىڭ تەكلىپىگە بىنائەن شىنجاڭ يەر تەۋرەش ئىدارىسىنىڭ مۇئاۋىن باشلىقى، تەتقىقاتچى جۇ لىگرېن گۇرۇپپا باشلىقلىقىدىكى، دۆلەت يەر تەۋرەش ئىدارىسىنىڭ تەتقىقاتچىسى جاڭ جاۋچېك مۇئاۋىن گۇرۇپپا باشلىقلىقىدىكى تۆت كىشىدىن تەركىب تاپقان جۇڭگو يەر تەۋرەش مۇتەخەسسىسلەر گۇرۇپپىسىنى قازاقىستانغا ئەۋەتتى. مۇتەخەسسىسلەر 1994 - يىل 12 - ئاينىڭ 3 - كۈنىدىن 19 - كۈنىگىچە ئالمۇتىدا قازاقستان يەر تەۋرەش تەتقىقات ئورنى بىلەن ئالمۇتىنىڭ يەر تەۋرەش تۈزۈلۈش شەكلىنى مۇلچەرلىدى.

ئىككى تەرەپ شىمالىي تەڭرىتاغ جەنۇبىي جۇڭغارىيە رايونلىرىنىڭ يەر تەۋرەش تۈزۈلمىسى ۋە يەر تەۋرەش ھەرىكىتى، گېئوفىزىكا، گېدروگېئولوگىيىسى، گېدروگېئودىنامىكىسى، شەكىل ئۆزگىرىشىنى ئۆلچەش، جانلىق ئورگانىزم ۋە ئاتموسفېرانىڭ ئايلانما ئېقىمى قاتارلىقلارغا دائىر كۆپلىگەن ماتېرىياللارنى تەھلىل قىلىش ۋە تەتقىق قىلىش ئارقىلىق، قازاقستاننىڭ جەنۇبى ۋە شەرقىي - جەنۇبىي قىسمىدىكى يېقىن مەزگىلدىكى يەر تەۋرەشنىڭ تۈزۈلۈش شەكلىنى مۇلچەرلەش توغرىسىدىكى پىكىرگە ئىگە بولدى.

1. 1994 - يىل 12 - ئايدىن 1995 - يىل 1 - ئايغىچە ئالمۇتىنىڭ ئالدىن مەلۇمات بېرىش تەجرىبە مەيدانى دائىرىسىدە $M_S \geqslant 6.5$ بال تەۋرەش مۇمكىنچىلىكى ئانچە چوڭ ئەمەس.

2. 1995 - يىلدىن 1997 - يىلغىچە كاسپېك، چېلەك ۋە جەنۇبىي جۇڭغارىيە ۋادىسىدا $M_S \geqslant 5$ بال يەر تەۋرەشنىڭ مۇمكىنچىلىكى نىسبىي ھالدا چوڭراق.

3. 2000 - يىلدىن ئىلگىرى شىمالىي تەڭرىتاغ رايونى يەر تەۋرەش جەريانىدىكى ھەرىكەتچان مەزگىل ئىچىدە تۇرىدۇ، ئالتە بالدىن يەتتە بالغىچە ياكى تېخىمۇ كۆچلۈك يەر تەۋرەش ئېھتىمالى بار.

ئىككى تەرەپ يەنە بۇنىڭدىن كېيىن پەن - تېخنىكا ھەمكارلىقىنى قانات يايدۇرۇش قاتارلىق مەسىلىلەر ئۈستىدە مۇھاكىمە ئېلىپ باردى.

ژاڭ داۋ

چېن شياۋيۈ

مېتېئورولوگىيە

شىنجاڭنىڭ 1994 - يىللىق كىلىماتىنىڭ ئومۇمىي ئەھۋالى

1994 - يىلى شىنجاڭنىڭ كۆپلىگەن رايونلىرىدا يىللىق ئوتتۇرىچە تېمپېراتۇرا ئادەتتىكىدىن سەل يۇقىرى بولدى، جايلاردا 1 : ئايدىن 10 - ئايغىچە تېمپېراتۇرىنىڭ ئۆزگىرىشى نورمال بولدى، 11 - ئايدا كۆپلىگەن رايونلارنىڭ ئايلىق ئوتتۇرىچە تېمپېراتۇرىسى ئىلگىرىكى يىللارنىڭ شۇ مەزگىلىدىكىدىن ئەڭ يۇقىرى بولدى. ھۆل - يېغىن مىقدارى شىمالىي شىنجاڭنىڭ كۆپلىگەن رايونلىرىدا نورمال ياكى كۆپرەك بولدى، جەنۇبىي شىنجاڭنىڭ كۆپلىگەن رايونلىرىدا نورمال ياكى ئازراق بولدى، قىسمەن رايونلىرىدا كۆپرەك بولدى. مۇشۇ بىر يىلدا ئاپەت خاراكتېرلىك ھاۋارايى ئازراق كۆرۈلدى. كەلكۈن مەزگىلىدە قىسمەن رايونلار ئېغىر كەلكۈن خەۋپىگە ئۇچرىدى.

تېمپېراتۇرا

يىللىق ئوتتۇرىچە تېمپېراتۇرا شىمالىي شىنجاڭدا 5℃ تىن 8℃ قىچە بولدى؛ جەنۇبىي شىنجاڭدا 9℃ تىن 15℃ قىچە بولدى. ئادەتتىكى يىللارنىڭ شۇ مەزگىلىدىكىسى بىلەن سېلىشتۇرغاندا، شىمالىي شىنجاڭنىڭ غەربىي قىسمىدا ۋە جەنۇبىي شىنجاڭنىڭ قەشقەر، ئاقسۇ رايونلىرىدا ئادەتتىكى

يىللاردىكىگە يېقىنلاشتىسى، شىنجاڭنىڭ باشقا رايونلىرىدا 0.5 ℃ — 1 ℃ يۇقىرى بولدى.

مۇشۇ بىر يىلدا شىنجاڭنىڭ كۆپلىگەن رايونلىرىدا قىسقىلىق شارائىتى ياخشى بولدى، 9 ـ، 10 ـ ئايلاردا تېمپېراتۇرا تۆۋەنرەك بولغانلىقى مەلۇم ئىدى، قالغان ئايلاردا نورمال ياكى سەل يۇقىرى بولدى، 11 ـ ئايدا ئادەتتىكىدىن تاشقىرى يۇقىرىراق بولدى.

قىش پەسلى (1993 ـ يىل 12 ـ ئايدىن 1994 ـ يىل 2 ـ ئايغىچە) دە پەسىللىك ئوتتۇرىچە تېمپېراتۇرا شىمالىي شىنجاڭدا 7 ℃— تىن 16 ℃— قىچە بولدى، ئادەتتىكى يىللارنىڭ شۇ مەزگىلى بىلەن سېلىشتۇرغاندا، شىمالىي شىنجاڭنىڭ ئالتاي رايونىدا 1 ℃ يۇقىرى بولغاندىن تاشقىرى، قالغان رايونلىرىدا 1 ℃ — 2 ℃ تۆۋەن بولدى؛ جەنۇبىي شىنجاڭنىڭ ئاقسۇ رايونىدا ئادەتتىكى يىللاردىكىگە يېقىنلاشقاندىن سىرت، قالغان رايونلىرىدا 1 ℃ — 2 ℃ يۇقىرى بولدى، تۇرپان، كورلا رايونلىرىدا ئادەتتىكىدىن تاشقىرى يۇقىرىراق بولدى. قىش پەسلىدىكى ئەڭ تۆۋەن تېمپېراتۇرا 1 ـ ئاينىڭ ئوتتۇرىلىرىدا كۆرۈلدى.

12 ـ ئايدىكى تېمپېراتۇرا شىمالىي شىنجاڭدا تۆۋەنرەك، جەنۇبىي شىنجاڭدا يۇقىرىراق بولدى. ئايلىق ئوتتۇرىچە تېمپېراتۇرا شىمالىي شىنجاڭنىڭ جەڭ رايونىدا 5 ℃ تۆۋەن بولغاندىن تاشقىرى، قالغان رايونلاردا 1 ℃ — 3 ℃ تۆۋەن بولدى؛ جەنۇبىي شىنجاڭنىڭ يەنجى، تۇرپان رايونلىرىدا 3 ℃ يۇقىرى بولغاندىن تاشقىرى، قالغان رايونلىرىدا 1 ℃ تىن 2 ℃ قىچە يۇقىرى بولدى. 1 ـ ئايلىق تېمپېراتۇرا شىمالىي شىنجاڭنىڭ كۆپلىگەن رايونلىرىدا ئادەتتىكى يىللاردىكىگە يېقىنلاشتى؛ جەنۇبىي شىنجاڭنىڭ كۆپلىگەن رايونلىرىدا يۇقىرىراق بولدى، ئايلىق تېمپېراتۇرا شىمالىي شىنجاڭنىڭ شەرقىي قىسمى، تارباغاتاي ۋە ئۇرۇمچى رايونلىرىدا 1 ℃ — 2 ℃ يۇقىرى بولغاندىن تاشقىرى، قالغان رايونلىرىدا ئادەتتىكى يىللاردىكىگە يېقىنلاشتى؛ جەنۇبىي شىنجاڭنىڭ ئاقسۇ رايونىدا ئادەتتىكى يىللاردىكىگە يېقىنلاشقاندىن تاشقىرى، قالغان رايونلىرىدا 1 ℃ — 3 ℃ يۇقىرى بولدى. 2 ـ ئايلىق تېمپېراتۇرا شىمالىي شىنجاڭنىڭ كۆپلىگەن رايونلىرىدا ئادەتتىكى يىللاردىكىگە يېقىنلاشتى، جەنۇبىي شىنجاڭدا يۇقىرىراق بولدى. ئايلىق ئوتتۇرىچە تېمپېراتۇرا شىمالىي شىنجاڭنىڭ غەربىي قىسمىدا 1 ℃ — 2 ℃ تۆۋەن بولغاندىن تاشقىرى، ئالتاي رايونىدا 2 ℃ يۇقىرى بولغاندىن تاشقىرى، قالغان رايونلىرىدا ئادەتتىكى يىللاردىكىگە يېقىنلاشتى؛ جەنۇبىي شىنجاڭنىڭ قەشقەر، ئاقسۇ رايونلىرىدا 1 ℃ يۇقىرى بولغاندىن تاشقىرى، قالغان رايونلىرىدا 1 ℃ — 2 ℃ يۇقىرى بولدى.

ئەتىياز پەسلى (3 ـ ئايدىن 5 ـ ئايغىچە) دە شىمالىي شىنجاڭنىڭ كۆپلىگەن رايونلىرىدا كىلىمات ئۆزگىرىشى كۆپ، سوغۇق بولدى. پەسىللىك ئوتتۇرىچە تېمپېراتۇرا شىمالىي شىنجاڭدا 6 ℃ تىن 10 ℃ قىچە بولدى؛ جەنۇبىي شىنجاڭدا 13 ℃ تىن 15 ℃ قىچە بولدى. ئادەتتىكى يىللارنىڭ شۇ مەزگىلىدىكىسى بىلەن سېلىشتۇرغاندا، ئالتايدا ۋە جەنۇبىي شىنجاڭنىڭ بىر قىسىم رايونىدا نورمال بولغاندىن تاشقىرى، شىنجاڭنىڭ باشقا رايونلىرىدا 1 ℃ ئەتراپىدا تۆۋەن بولدى.

ئەتىياز پەسلىدە تېمپېراتۇرا ئۆزگىرىشى مۇقىم بولمىدى، 3 ـ ئاينىڭ باشلىرى ۋە ئوتتۇرىلىرىدا، 4 ـ ئاينىڭ ئوتتۇرىلىرىدا شىنجاڭنىڭ كۆپلىگەن رايونلىرىدا تۆۋەنرەك بولدى، 3 ـ ئاينىڭ ئاخىرلىرى ۋە 5 ـ ئاينىڭ ئوتتۇرىلىرىدا يۇقىرىراق بولدى، 4 ـ ئاينىڭ باشلىرىدا ۋە 5 ـ ئاينىڭ ئاخىرلىرىدا شىمالىي شىنجاڭدا تېمپېراتۇرا تۆۋەنرەك، جەنۇبىي شىنجاڭدا يۇقىرىراق بولدى. ئايلار بويىچە ئوتتۇرىچە تېمپېراتۇرا مۇنداق بولدى: 3 ـ ئايدا شىمالىي شىنجاڭنىڭ شىمالىي قىسمىدا 1 ℃ چامىسىدا يۇقىرى بولدى، شىمالىي شىنجاڭنىڭ تەڭرىتاغ ئەتراپلىرىدا 1 ℃ — 2 ℃ تۆۋەن بولدى، شىمالىي شىنجاڭنىڭ غەربىي قىسمىدا نورمال بولدى؛ جەنۇبىي شىنجاڭنىڭ ئاقسۇ، قەشقەر، خوتەن رايونلىرىدا ئادەتتىكى يىللاردىكىگە يېقىنلاشقاندىن تاشقىرى، قالغان رايونلىرىدا 1 ℃ چامىسىدا تۆۋەن بولدى. 4 ـ ئايدا شىمالىي شىنجاڭنىڭ ئالتاي رايونىدا ئادەتتىكى يىللاردىكىگە يېقىنلاشقاندىن تاشقىرى، قالغان رايونلىرىدا 1 ℃ — 2 ℃ تۆۋەن بولدى؛ جەنۇبىي شىنجاڭنىڭ قەشقەر، خوتەن رايونلىرىدا 1 ℃ تۆۋەن بولغاندىن تاشقىرى، قالغان رايونلىرىدا ئادەتتىكى يىللاردىكىگە يېقىنلاشتى. 5 ـ ئايدا شىمالىي شىنجاڭنىڭ ئالتاي رايونى ۋە ئۇرۇمچىنىڭ شەرقىدىكى تەڭرىتاغ ئەتراپلىرىدا تېمپېراتۇرا نورمال بولغاندىن تاشقىرى، قالغان رايونلىرىدا 1 ℃ يۇقىرى بولدى؛ جەنۇبىي شىنجاڭنىڭ كۆپلىگەن رايونلىرىدا نورمال بولدى.

ياز پەسلى (6 ـ ئايدىن 8 ـ ئايغىچە) دە پەسىللىك ئوتتۇرىچە تېمپېراتۇرا شىمالىي شىنجاڭدا 20 ℃ تىن 35 ℃ قىچە بولدى؛ جەنۇبىي شىنجاڭدا 22 ℃ تىن 26 ℃ قىچە بولدى. ئادەتتىكى يىللارنىڭ شۇ مەزگىلىدىكىسى بىلەن سېلىشتۇرغاندا، شىنجاڭنىڭ قۇمۇل ـ ئۇرۇمچى قاتارلىق رايونلىرىدا 1 ℃ — 2 ℃ تۆۋەن بولغان، تارباغاتاي، خوتەن،

قەشقەر قاتارلىق رايونلىرىدا 1℃ يۇقىرى بولغاندىن تاشقىرى، قالغان رايونلىرىدا ئادەتتىكى يىللاردىكىگە يېقىنلاشتى.

يېز پەسلىدە شىنجاڭدا كىلىمات ئۆزگىرىشى كۆپ بولدى، ئۇچ ئايدا 20 قېتىم كىلىمات ئۆزگىرىشى كۆرۈلدى. بۇنىڭ ئىچىدە 7 - ئايدا ئەڭ كۆپ بولۇپ، 11 قېتىمغا يەتتى، 8 - ئايدا كىلىمات ئۆزگىرىشى ئاز ھەم ئاجىز بولدى. يېز پەسلىدىكى ئەڭ يۇقىرى تېمپېراتۇرا 7 - ئاينىڭ باشلىرىدا كۆرۈلدى. ئايلار بويىچە ئوتتۇرچە تېمپېراتۇرا مۇنداق بولدى: 6 - ئايلىق تېمپېراتۇرا شىمالىي شىنجاڭنىڭ ئۇرۇمچى رايونىدا 1℃ تۆۋەن بولغاندىن تاشقىرى، قالغان رايونلىرىدا1℃ —2℃ يۇقىرى بولدى؛ جەنۇبىي شىنجاڭنىڭ تۇرپان، كۇچا رايونلىرىدا 1℃ تۆۋەن بولغاندىن تاشقىرى، قالغان رايونلىرىدا ئادەتتىكى يىللاردىكىگە يېقىنلاشتى ياكى ئادەتتىكى يىللاردىكىدىن 1℃ يۇقىرى بولدى. 7 - ئايدا شىمالىي شىنجاڭنىڭ شىمالىي قىسمىدا 1℃ يۇقىرى، ئۇرۇمچى رايونىدا 1℃ تۆۋەن بولغاندىن تاشقىرى، قالغان رايونلىرىدا ئادەتتىكى يىللاردىكىگە يېقىنلاشتى؛ جەنۇبىي شىنجاڭنىڭ كۆپلىگەن رايونلىرىدا 1℃ —2℃ يۇقىرى بولدى. 8 - ئايدا شىمالىي شىنجاڭنىڭ ئالتاي، جەڭ رايونلىرىدا 1℃ تۆۋەن، تارباغاتاي، ئىلى، شىخەنزە رايونلىرىدا 1℃ يۇقىرى بولغاندىن تاشقىرى، قالغان رايونلىرىدا ئادەتتىكى يىللاردىكىگە يېقىنلاشتى؛ جەنۇبىي شىنجاڭنىڭ ئاقسۇ، خوتەن رايونلىرىدا 1℃ —2℃ يۇقىرى بولغاندىن تاشقىرى، قالغان رايونلىرىدا ئادەتتىكى يىللاردىكىگە يېقىنلاشتى.

كۆز پەسلى (9 - ئايدىن 11 - ئايغىچە) دە پەسىللىك ئوتتۇرچە تېمپېراتۇرا شىمالىي شىنجاڭدا 5℃ تىن 10℃ قىچە بولدى؛ جەنۇبىي شىنجاڭدا 8℃ تىن 13℃ قىچە بولدى. ئادەتتىكى يىللارنىڭ شۇ مەزگىلىدىكىسى بىلەن سېلىشتۇرغاندا، شىمالىي شىنجاڭنىڭ كۆپلىگەن رايونلىرىدا 1℃ —2℃ يۇقىرى بولدى؛ جەنۇبىي شىنجاڭنىڭ ئاقسۇ، خوتەن رايونلىرىدا 1℃ يۇقىرى بولغاندىن تاشقىرى، قالغان رايونلىرىدا ئادەتتىكى يىللاردىكىگە يېقىنلاشتى.

كۆز پەسلىدە تېمپېراتۇرىنىڭ ئۆزلەش - تۆۋەنلىشى زور بولدى، 9 - ، 10 - ئايلاردا شىمالىي شىنجاڭنىڭ كۆپلىگەن رايونلىرىدا 1℃ —2℃ تۆۋەن بولدى، 11 - ئايدا شىنجاڭنىڭ كۆپلىگەن رايونلىرىدا 3℃ تىن كۆپرەك يۇقىرى بولدى، شىمالىي شىنجاڭنىڭ كۆپلىگەن رايونلىرىدا يۇقىرى بولۇش نىسبىتى 6℃ —9℃ قا يەتتى.

ئايلار بويىچە ئوتتۇرچە تېمپېراتۇرا مۇنداق بولدى: 9 - ئايدا شىنجاڭنىڭ كۆپلىگەن رايونلىرىدا 1℃ —2℃ تۆۋەن بولدى، بۇنىڭ ئىچىدە ئالتاي، ئۇرۇمچى رايونلىرىدا 3℃ تۆۋەن بولدى. 10 - ئايدا شىمالىي شىنجاڭنىڭ غەربىي قىسمىدا نورمال بولغاندىن تاشقىرى، قالغان رايونلىرىدا 1℃ —2℃ تۆۋەن بولدى؛ جەنۇبىي شىنجاڭنىڭ كۇچا رايونىدا نورمال بولغاندىن تاشقىرى، قالغان رايونلىرىدا 1℃ تۆۋەن بولدى. 11 - ئايدا شىمالىي شىنجاڭنىڭ كۆپلىگەن رايونلىرىدا تېمپېراتۇرا ئالاھىدە يۇقىرى بولدى؛ جەنۇبىي شىنجاڭنىڭ كۆپلىگەن رايونلىرىدا يۇقىرىراق بولدى. ئايلىق ئوتتۇرچە تېمپېراتۇرا شىمالىي شىنجاڭنىڭ كۆپلىگەن رايونلىرىدا ئىلگىرىكى يىللارنىڭ شۇ مەزگىللىرى بويىچە ئەڭ يۇقىرى بولدى، جەنۇبىي شىنجاڭنىڭ تۇرپان، يەنجى، كورلا، خوتەن رايونلىرىدىمۇ ئىلگىرىكى يىللارنىڭ شۇ مەزگىللىرى بويىچە ئەڭ يۇقىرى بولدى، ئادەتتىكى يىللارنىڭ شۇ مەزگىلىدىكىسى بىلەن سېلىشتۇرغاندا، شىمالىي شىنجاڭنىڭ كۆپلىگەن رايونلىرىدا ئايلىق ئوتتۇرچە تېمپېراتۇرا 4℃ —9℃ يۇقىرى بولدى، بۇنىڭ ئىچىدە كۆكتوقايدا 8℃ 9 يۇقىرى بولۇپ، يۇقىرى بولۇش نىسبىتى شىنجاڭ بويىچە 1 - ئورۇندا تۇردى؛ جەنۇبىي شىنجاڭنىڭ كۆپلىگەن رايونلىرىدا 2℃ —5℃ يۇقىرى بولدى. 11 - ئايدا پۈتۈن شىنجاڭنىڭ تېمپېراتۇرىسىدا غەيرىلىك كۆرۈلدى.

ھۆل - يېغىن

يىللىق ھۆل - يېغىن مىقدارى شىمالىي شىنجاڭدا 200 — 300 مىللىمېتر بولدى؛ جەنۇبىي شىنجاڭدا 20 — 60 مىللىمېتر بولدى، ئاقسۇدا 67 مىللىمېتر بولدى. ئادەتتىكى يىللارنىڭ شۇ مەزگىلىدىكىسى بىلەن سېلىشتۇرغاندا، شىمالىي شىنجاڭنىڭ شىمالىي قىسمىدىكى ئالتاي رايونى، شىمالىي شىنجاڭنىڭ غەربىي قىسمى، ئۇرۇمچىنىڭ غەربىدىكى تەڭرىتاغ ئېتراپلىرىدا 20% - 30% كۆپ بولدى، ئۇرۇمچىنىڭ شەرقىدىكى تەڭرىتاغ ئېتراپلىرىدا 50% - 60% كۆپ بولدى، تارباغاتاي رايونىدا ئادەتتىكى يىللاردىكىگە يېقىنلاشتى؛ جەنۇبىي شىنجاڭنىڭ تۇرپان، ئاقسۇ رايونلىرىدا 40% كۆپ بولغان، قەشقەر رايونىدا 70% ئاز بولغاندىن تاشقىرى، قالغان رايونلىرىدا 20% تىن 40% كەمچە ئاز بولدى.

مۇشۇ بىر يىلدا شىمالىي شىنجاڭدا ھۆل - يېغىننىڭ ۋاقىت بويىچە تەقسىملىنىشى خېلى مۇۋاپىق بولدى، يېزا ئىگىلىك ئىشلەپچىقىرىشى سۇنى كۆپرەك تەلەپ قىلىدىغان 4 - ئايدا ھۆل - يېغىن كۆپرەك بولدى، 11 - ئاي ھۆل - يېغىن كۆپرەك بولغان 2 - مەزگىل بولدى، 8 - ، 1 - ئايلاردا ھۆل - يېغىن مىقدارى خېلى كۆپ بولدى؛

جەنۇبىي شىنجاڭدا 1 - ئايدا ھۆل - يېغىن كۆپرەك بولغاندىن تاشقىرى، باشقا ۋاقىتلاردا ئازراق بولدى.

قىش پەسلى (1993 - يىل 12 - ئايدىن 1994 - يىل 2 - ئايغىچە) دە پەسىللىك ھۆل - يېغىن مىقدارى شىمالىي شىنجاڭدا 30 مىللىمېتردىن 60 مىللىمېترغىچە بولدى؛ جەنۇبىي شىنجاڭدا ئۇچ مىللىمېتردىن 13 مىللىمېترغىچە بولدى. ئادەتتىكى يىللارنىڭ شۇ مەزگىلىدىكىسى بىلەن سېلىشتۇرغاندا، شىمالىي شىنجاڭنىڭ كۆپلىگەن رايونلىرىدا 20% ئۆپچۆرىسىدە كۆپ بولدى، بۇنىڭ ئىچىدە ئۇرۇمچى، شىخەنزە رايونلىرىدا 70% - 80%، جېمىسنەي، جىڭ رايونلىرىدا بىر ھەسسە كۆپ بولدى؛ جەنۇبىي شىنجاڭنىڭ كۆپلىگەن رايونلىرىدا ھۆل - يېغىن مىقدارى ئازراق بولدى.

ئايلار بويىچە ھۆل - يېغىن مىقدارى مۇنداق بولدى: 1993 - يىل 12 - ئايدا شىمالىي شىنجاڭنىڭ غەربىي قىسمى، تەڭرىتاغ ئەتراپلىرىدا 20% - 30% كۆپ بولدى، بۇنىڭ ئىچىدە جىڭ، شىخەنزە رايونلىرىدا بىر ھەسسىدىن ئۇچ ھەسسىگىچە كۆپ بولدى، شىمالىي شىنجاڭنىڭ شىمالىي قىسمىدا ئادەتتىكى يىللاردىكىگە يېقىنلاشتى؛ جەنۇبىي شىنجاڭنىڭ كورلا رايونىدا ئىككى ھەسسە كۆپ بولغان، ئاقسۇ رايونىدا ئالتە ھەسسە كۆپ بولغان، قەشقەر، يەنجى رايونلىرىدا 50% تىن 70% كىچە كۆپ بولغاندىن تاشقىرى، قالغان رايونلىرىدا ھۆل - يېغىن ئازراق بولدى ياكى ئاساسىي جەھەتتىن ھۆل - يېغىن بولمىدى. 1 - ئايدا شىمالىي شىنجاڭنىڭ شىمالىي قىسمى، تەڭرىتاغ ئەتراپلىرىدا 40% تىن 60% كىچە كۆپ بولدى، بۇنىڭ ئىچىدە جېمىسنەيدە تۆت ھەسسە، گۇچۇڭدا 90% كۆپ بولدى، شىمالىي شىنجاڭنىڭ غەربىي قىسمىدا ئادەتتىكى يىللاردىكىگە يېقىنلاشتى؛ جەنۇبىي شىنجاڭنىڭ ئاقسۇ، خوتەن رايونلىرىدا 80% تىن بىر ھەسسىگىچە كۆپ بولدى، قالغان رايونلىرىدا ھۆل - يېغىن ئازراق بولدى ياكى ئاساسىي جەھەتتىن ھۆل - يېغىن بولمىدى، 2 - ئايدا شىمالىي شىنجاڭنىڭ جېمىسنەي، بورتالا رايونلىرىدا 60% - 70% كۆپ بولغان، جىڭ رايونىدا بىر ھەسسە كۆپ بولغان، شىخو، گۇچۇڭ رايونلىرىدا 50% تىن 80% كىچە ئاز بولغاندىن تاشقىرى، قالغان رايونلىرىدا ئادەتتىكى يىللاردىكىگە يېقىنلاشتى. جەنۇبىي شىنجاڭنىڭ كۆپلىگەن رايونلىرىدا ھۆل - يېغىن بولمىدى.

ئەتىياز پەسلى (3 - ئايدىن 5 - ئايغىچە) دە پەسىللىك ھۆل - يېغىن مىقدارى شىمالىي شىنجاڭنىڭ غەربىي قىسمىدا ۋە ئۇرۇمچى رايونىدا 100 مىللىمېتردىن 175 مىللىمېترغىچە بولدى، باشقا رايونلىرىدا 30 مىللىمېتردىن 90 مىللىمېترغىچە بولدى؛ جەنۇبىي شىنجاڭنىڭ كۆپلىگەن رايونلىرىدا بەش مىللىمېتر ئەتراپىدا بولدى، قەشقەر، خوتەن رايونلىرىدا يېغىن ياغمىدى. ئادەتتىكى يىللارنىڭ شۇ مەزگىلىدىكىسى بىلەن سېلىشتۇرغاندا، شىمالىي شىنجاڭنىڭ ئىلى، شىخو، ئۇرۇمچى رايونلىرىدا 40% تىن 60% كىچە كۆپ بولغاندىن تاشقىرى، قالغان رايونلىرىدا ئادەتتىكى يىللاردىكىگە يېقىنلاشتى؛ جەنۇبىي شىنجاڭنىڭ كۆپلىگەن رايونلىرىدا 40% تىن 90% كىچە ئاز بولدى.

ھۆل - يېغىنىنىڭ ۋاقىت - ماكان بويىچە تەقسىملىنىشى تەكشى بولمىدى، لېكىن ۋاقىت بويىچە تەقسىملىنىشى خېلى ياخشى بولدى، شىمالىي شىنجاڭدا 4 - ئاينىڭ ئالدىنقى ۋە كېيىنكى ئون كۈنلىرىدە، 5 - ئاينىڭ كېيىنكى ئون كۈنىدە ھۆل - يېغىن مىقدارى كۆپرەك بولدى، قالغان ۋاقىتتا شىنجاڭنىڭ ھەرقايسى جايلىرىدا ئازراق بولدى. ئايلار بويىچە ھۆل - يېغىن مىقدارى مۇنداق بولدى: 3 - ئايدا شىمالىي شىنجاڭنىڭ شىمالىي قىسمى، غەربىي قىسمىدا ئادەتتىكى يىللاردىكىدىن 20% تىن 50% كىچە ئاز بولدى، شىمالىي شىنجاڭنىڭ تەڭرىتاغ ئەتراپلىرىدا 50% تىن 90% كىچە ئاز بولدى؛ جەنۇبىي شىنجاڭنىڭ قۇمۇل رايونىدا نورمال يىللاردىكىگە يېقىنلاشقان، ئاقسۇ رايونىدا 70% ئاز بولغاندىن تاشقىرى، قالغان رايونلىرىدا ئاساسىي جەھەتتىن يېغىن بولمىدى. 4 - ئايدا شىمالىي شىنجاڭنىڭ كۆپلىگەن جايلىرىدا نورمال يىللاردىكىدىن 20% تىن 90% كىچە كۆپ بولدى؛ كۆكتوقاي، غۇلجا، شىخو، ئۇرۇمچى رايونلىرىدا ئايلىق ھۆل - يېغىن مىقدارى ئىلگىرىكى يىللارنىڭ شۇ مەزگىلىدىكىدىن ئەڭ كۆپ بولدى؛ جەنۇبىي شىنجاڭنىڭ ئاقسۇ، خوتەن رايونلىرىدا ھۆل - يېغىن مىقدارى 80% ئۆپچۆرىسىدە كۆپ بولغاندىن تاشقىرى، قالغان جايلىرىدا ھۆل-يېغىن مىقدارى ئازراق بولدى ياكى ئاساسىي جەھەتتىن يېغىن بولمىدى. 5 - ئايدا شىنجاڭنىڭ كۆپلىگەن رايونلىرىدا ھۆل - يېغىن مىقدارى ئازراق بولدى، بۇنىڭ ئىچىدە ئالتاي، چاغانتوقاي، بورتالا قاتارلىق رايونلىرىدا 40% تىن 70% كىچە ئاز بولدى، قالغان رايونلىرىدا 20% ئۆپچۆرىسىدە ئاز بولدى؛ جەنۇبىي شىنجاڭنىڭ كۆپلىگەن جايلىرىدا يېغىن ياغمىدى.

ياز پەسلى (6 - ئايدىن 8 - ئايغىچە) دە پەسىللىك ھۆل - يېغىن مىقدارى شىمالىي شىنجاڭدا 40 مىللىمېتردىن 90 مىللىمېترغىچە بولدى، كۆكتوقاي، موڭغۇلكۈرە، كۇنەس رايونلىرىدا 100 مىللىمېتردىن 230 مىللىمېترغىچە بولدى؛ جەنۇبىي شىنجاڭدا ئون مىللىمېتردىن

40 مىللىمېترغىچە بولدى، قەشقەردە ئاران ئۈچ مىللىمېتر بولدى. ئادەتتىكى يىللارنىڭ شۇ مەزگىلىدىكىسى بىلەن سېلىشتۇرغاندا، شىمالىي شىنجاڭنىڭ ئالتاي رايونى، تەڭرىتاغ ئەتراپلىرىدا %20 تىن %50 كىچە كۆپ بولدى، تارباغاتاي رايونىدا %60 ئاز بولدى، شىمالىي شىنجاڭنىڭ غەربىي قىسمىدا ۋە ئۈرۈمچى رايونىدا نورمال يىللاردىكىگە يېقىنلاشتى؛ جەنۇبىي شىنجاڭنىڭ كۆپلىگەن رايونلىرىدا %20 ـ %30 ئاز بولدى، قەشقەردە %90 ئاز بولدى.

ياز پەسلىدە ئۆتكۈنچى كىلىمات كۆپ بولدى، قىسمەن رايونلاردا قاتتىق يامغۇر يېغىپ ئاپەت پەيدا قىلدى. ئايلار بويىچە هۆل ـ يېغىن مىقدارى مۇنداق بولدى: 6 ـ ئايدا شىمالىي شىنجاڭنىڭ شەرقىي قىسمىدا ۋە ئۈرۈمچىنىڭ شەرقىدىكى تەڭرىتاغ ئەتراپلىرىدا هۆل ـ يېغىن مىقدارى %60 ـــ %70 كۆپ بولغاندىن تاشقىرى، قالغان كۆپلىگەن رايونلىرىدا %40 تىن %90 كىچە ئاز بولدى، بۇنىڭ ئىچىدە چۆچەك، بورتالا، جىڭ رايونلىرىدا ئايلىق هۆل ـ يېغىن مىقدارى مېتېئورولوگىيە خاتىرىسى بويىچە ئەڭ ئاز بولدى؛ جەنۇبىي شىنجاڭنىڭ تۇرپان، ئاقسۇ رايونلىرىدا %80 تىن 1.3 هەسسىگىچە كۆپ بولغان، قۇمۇل، خوتەن رايونلىرىدا نورمال يىللاردىكىگە يېقىنلاشقاندىن تاشقىرى، قالغان رايونلىرىدا %50 تىن %70 كىچە ئاز بولدى. 7 ـ ئايدا شىمالىي شىنجاڭنىڭ قىسمەن رايونلىرىدا هۆل ـ يېغىن مىقدارى كۆپرەك، قىسمەن رايونلىرىدا ئازراق بولدى، قىسمەن رايونلىرىدا قاتتىق يامغۇر يېغىپ ئاپەت پەيدا قىلدى. ئادەتتىكى يىللارنىڭ شۇ مەزگىلىدىكىسى بىلەن سېلىشتۇرغاندا، ئالتاي رايونىدا بىر هەسسە كۆپ بولدى، تەڭرىتاغ ئەتراپلىرىدا ۋە شەرقىي قىسمىدا %40 تىن %90 كىچە بولدى، تارباغاتاي، ئىلى رايونلىرىدا %50 تىن %70 كىچە ئاز بولدى؛ جەنۇبىي شىنجاڭنىڭ قۇمۇل، ئاقسۇ، كورلا رايونلىرىدا %20 ـــ %30 ئاز بولغاندىن تاشقىرى، قالغان رايونلىرىدا %50 تىن كۆپرەك ئاز بولدى، تۇرپان، قەشقەر، خوتەن رايونلىرىدا يېغىن ياغمىدى. 8 ـ ئايدا شىمالىي شىنجاڭنىڭ شىمالىي قىسمى، غەربىي قىسمى ۋە شىخەنزىنىڭ غەربىدىكى تەڭرىتاغ ئەتراپلىرىدا هۆل ـ يېغىن بىر ـ ئىككى هەسسە كۆپ بولدى، ئۈرۈمچىنىڭ شەرقىدىكى تەڭرىتاغ ئەتراپلىرىدا ۋە شىمالىي شىنجاڭنىڭ شەرقىي قىسمىدا %60 تىن %80 كىچە ئاز بولدى؛ جەنۇبىي شىنجاڭنىڭ تۇرپان رايونىدا %30 كۆپ بولغاندىن تاشقىرى، قالغان رايونلىرىدا %30 تىن %70 كىچە ئاز بولدى، قەشقەر رايونىدا يېغىن ياغمىدى.

كۈز پەسلى (9 ـ ئايدىن 11 ـ ئايغىچە) دە پەسىللىك هۆل ـ يېغىن مىقدارى شىمالىي شىنجاڭدا 30 مىللىمېتردىن 100 مىللىمېترغىچە بولدى؛ جەنۇبىي شىنجاڭدا بىر مىللىمېتردىن 12 مىللىمېترغىچە بولدى. ئادەتتىكى يىللارنىڭ شۇ مەزگىلىدىكىسى بىلەن سېلىشتۇرغاندا، شىمالىي شىنجاڭنىڭ شىمالىي قىسمى، غەربىي قىسمىدا نورمال يىللاردىكىگە يېقىنلاشتى؛ شىمالىي شىنجاڭنىڭ تەڭرىتاغ بويلىرىدا %30 تىن %80 كىچە كۆپ بولدى، گۇچۇڭ رايونىدا بىر هەسسە كۆپ بولدى؛ جەنۇبىي شىنجاڭنىڭ تۇرپان رايونىدا ئىككى هەسسە كۆپ بولغاندىن تاشقىرى، قالغان رايونلىرىدا %50 تىن %80 كىچە ئاز بولدى.

ئايلار بويىچە هۆل ـ يېغىن مىقدارى مۇنداق بولدى: 9 ـ ئايدا شىنجاڭنىڭ كۆپلىگەن رايونلىرىدا %40 تىن %80 كىچە ئاز بولدى، قىسمەن رايونلىرىدا، مەسىلەن: گۇچۇڭ، تۇرپان قاتارلىق رايونلاردا بىر ـ ئىككى هەسسە كۆپ بولدى، قۇمۇل، خوتەن رايونلىرىدا يېغىن ياغمىدى. 10 ـ ئايدا شىمالىي شىنجاڭنىڭ شىمالىي قىسمى، غەربىي قىسمىدا نورمال يىللاردىكىدىن %60 تىن %80 كىچە ئاز بولدى، شىمالىي شىنجاڭنىڭ تەڭرىتاغ بويلىرىدا %90 تىن 1.5 هەسسىگىچە كۆپ بولدى، گۇچۇڭدا ئايلىق هۆل ـ يېغىن مىقدارى تارىختىكى شۇ مەزگىللەر بويىچە ئەڭ كۆپ بولدى؛ جەنۇبىي شىنجاڭنىڭ تۇرپان، كورلا رايونلىرىدا ئىككى هەسسىدىن تۆت هەسسىگىچە كۆپ بولغاندىن تاشقىرى، قالغان رايونلىرىدا ئازراق بولدى ياكى ئاساسىي جەهەتتىن يېغىن ياغمىدى. 11 ـ ئايدا شىمالىي شىنجاڭنىڭ شىمالىي قىسمى، غەربىي قىسمى ۋە شىخەنزىنىڭ غەربىدىكى تەڭرىتاغ ئەتراپلىرىدا بىر ـ ئىككى هەسسە كۆپ بولدى، بۇنىڭ ئىچىدە غۇلجا، موڭغۇلكۈرە، جىڭ رايونلىرىدا ئايلىق هۆل ـ يېغىن مىقدارى تارىختىكى شۇ مەزگىللەر بويىچە ئەڭ كۆپ بولدى؛ شىخەنزىنىڭ شەرقىدىكى تەڭرىتاغ ئەتراپلىرىدا نورمال يىللاردىكىگە يېقىنلاشتى؛ جەنۇبىي شىنجاڭنىڭ كۆپلىگەن رايونلىرىدا ئاز بولدى ياكى ئاساسىي جەهەتتىن يېغىن ياغمىدى.

ۋاڭ يۈئې

1994 ـ يىلدىكى غەيرىي نورمال مېتېئورولوگىيە

1994 ـ يىلى ئاپتونوم رايونىمىزدىكى 87 ئىستانسا پونكىت غەيرىي نورمال مېتېئورولوگىيىلىك ئەھۋالدىن يىللىق مەلۇمات يوللىدى. بۇنىڭ ئىچىدە 77 ئىستانسا ـ پونكىتنىڭ

خاتىرىسىدە ھەيرىيلىك كۆرۈلدى. ھەيرىي نورمال مېتېئورولوگىيىلىك ئەھۋال خاتىرىلەنگەن ئىستانسا - پونكىت ئىچىدە جەنۇبىي شىنجاڭدىكىسى 53% نى، شىمالىي شىنجاڭدىكىسى 47% نى ئىگىلىدى. شىنجاڭ بويىچە 15 تۈردە 308 قېتىم ھەيرىي نورمال مېتېئورولوگىيىلىك ئەھۋال كۆرۈلگەنلىكى خاتىرىلەندى، بۇ 1993 - يىلدىكىدىن 27 قېتىم كۆپ. ھەيرىيلىك قېتىم سانى ئاز كۆپ بولغان 1 - تۈر ئايلىق، يىللىق ئاز كۆپ ھۆل - يېغىن مىقدارى بولۇپ، 40 ئىستانسا - پونكىتنىڭ تارىخىدىكى خاتىرىلەنگەن ساندىن 59 قېتىم ئېشىپ كەتتى؛ 2 - تۈر ئايلىق، يىللىق كۆن نۇرى ئاز ئاز چۈشكەن ۋاقىت بولۇپ، 39 ئىستانسا - پونكىتنىڭ تارىخىدىكى خاتىرىلەنگەن ساندىن 54 قېتىم ئېشىپ كەتتى؛ 3 - تۈر ئايلىق، يىللىق ئومۇرىچە ئاز ياۋقىرى تېمپېراتۇرا بولۇپ، 40 ئىستانسا - پونكىتنىڭ تارىخىدىكى خاتىرىلەنگەن ساندىن 52 قېتىم ئېشىپ كەتتى.

1994 - يىلى قىسمەن مېتېئورولوگىيە ئامىللىرىدا ھەيرىيلىك كۆرۈلدى. بۇنىڭ ئاساسلىق تەسىرى تۆۋەندىكىچە:

1. قىسمەن جايلاردا قاتتىق ھۆل - يېغىن كەلتۈرۈپ چىقارغان كەلكۈن، قار، مۆلدۈر ئاپەتلىرى دېھقانچىلىق، چارۋىچىلىق، قاتناش - ترانسپورت ۋە خەلق تۇرمۇشىغا خېلى ئېغىر تەسىر يەتكۈزدى.

1) قىسمەن جايلاردا كەلكۈن ئاپىتى بولدى.

ياز پەسلىدە ئالتاي شەھىرى، بۈرچىن، باي ناھىيىلىرى، بايىنغولىن ئوبلاستىنىڭ شىمالىدىكى تاغلىق رايون، سانجى ئوبلاستى، ئۈرۈمچى شەھىرى ۋە ئەتراپىدىكى قاتارلىق جايلاردا ھۆل - يېغىن مىقدارى ئىلگىرىكى يىللارنىڭ ئوخشىمىغان دەرىجىدە كۆپەيگەن بولدى. 7 - ئايدا قاتتىق ھۆل - يېغىن قىسمەن رايونلاردا كەلكۈن پەيدا قىلدى، ئېغىر راقلىرى تۆۋەندىكىچە: ئالتاي شەھىرىدە 7 - ئاينىڭ 3 - كۈنى سائەت 17 دىن 20 مىنۇت ئۆتكەندىن باشلاپ 4 - كۈنى ئەتتىگەنگىچە بولغان سەككىز سائەت ئىچىدە 3.44 مىللىمېتر يامغۇر ياغدى. بۈرچىن ناھىيىسىدە 7 - ئاينىڭ 7 - كۈنى سائەت 17 دىن 39 مىنۇت ئۆتكەندىن باشلاپ 19 دىن 41 مىنۇت ئۆتكەنگە قەدەر ئىككى سائەت ئىچىدە 31.8 مىللىمېتر يامغۇر ياغدى. قىيان كېنىسى، پۇقرالارنىڭ ئۆيى - ئىمارەتلىرى، تاشيول، كۆۋرۈك، سۇغۇگۈچ، سۇ ئىنشائاتلىرىنى ۋەيران قىلىۋەتتى، تېرىلغۇ يەرلەرنى بېسىپ كەتتى. ئۇزاق ۋاقىت توك، سۇ توختاپ، قاتناش ۋە ئالاقە ئۈزۈلۈپ قالدى. ئالتاي شەھىرىدە يەنە ئۈچ ئادەم ئۆلدى. 6 - 7 - ئايلاردىكى كەلكۈنىنىڭ چارۋىچىلىققا كەلتۈرگەن زىيىنى تېخىمۇ ئېغىر بولۇپ، ئوتلاقلار ئاپەتكە ئۇچرىدى. كەلكۈن ئاپىتى ئالە ئېغىر بولغان ئالتاي شەھىرىدە ئىقتىسادىي زىيان 38 مىليون يۈەندىن، بايىنغولىن ئوبلاستىدا 51 مىليون يۈەندىن ئېشىپ كەتتى. بايىنغولىن ئوبلاستىنىڭ شىمالىدىكى تاغلىق رايوندا 7 - ئاينىڭ 15 - كۈنى قاتتىق يامغۇر يېغىپ كەلكۈن كەلدى، خېجىلىك ناھىيىسىنىڭ بالغۇنتاي رايونىدا كۈندىلىك ئومۇمىي ھۆل - يېغىن مىقدارى 3.44 مىللىمېتردىن ئېشىپ كەتتى. جەنۇبىي شىنجاڭ تۆمۈرىولىنىڭ 22 يېرى كەلكۈن ئاپىتىنىڭ زىيىنىغا ئۇچرىدى، 321 كىلومېتر قىسمىدا يول ھۆلىنىڭ 200 مېتر قىسمىنى كەلكۈن بۇزۇۋەتتى، ئالتە مېتر رېلىس مۇئەللەق تورۇپ قالدى، تۆمۈرىولدا قاتناش 200 نەچچە سائەت ئۈزۈلۈپ قالدى.

2) قار ئاپىتى.

ئاپتونوم رايون بويىچە 15 ئىستانسا - پونكىتنىڭ ئايلىق، يىللىق ئاز كۆپ يېغىندى قار قېلىنلىقى توغرىسىدىكى خاتىرىسى 20 قېتىم بۇزۇپ تاشلاندى. ئىلى، جېمىنەي، خوشۇت، ئاقچى قاتارلىق جايلار قار ئاپىتىگە ئۇچرىدى. بۇنىڭ ئاساسلىق تەسىرى مۇنداق بولدى: كۆزگى بۇغداينىڭ قار ئاستىدا سېسىپ، چىرىپ كېتىشى ئېغىر بولدى، قاتناش توسۇلۇپ قالدى، چارۋىلارنىڭ ئوزۇق تېپىپ يېيىشى قىيىن بولدى ھەم چارۋىلارنى كۆكلەمگە كۆچۈرۈشكە دەخلى يەتتى. ئىلى رايونىدا ئاپەتكە ئۇچرىغان كۆزگى بۇغداي 500 مىڭ مودىن ئېشىپ كەتتى، بەزى يېزا - كەنتلەردە كۆزگى بۇغداينىڭ نابۇت بولۇش نىسبىتى 60% تىن 80% كىچە يەتتى. 3 - ئاينىڭ 10 - كۈنى ئۈرۈمچى - غۇلجا تاشيولى تەلكە «312» دۆلەت يولىنىڭ 4771 - كىلومېتردىن 4772 - كىلومېترغىچە بولغان قىسمىدا ئاز كۆرۈلمىغان قار كۆچۈش ھادىسىسى يۈز بېرىپ، 2400 دىن ئارتۇق يولۇچى ئاپتوموبىلى ۋە يۈك ئاپتوموبىلى، 7000 دىن ئارتۇق يولۇچى ۋە كۆكلەمگە كۆچۈرۈلۈۋاتقان 10 مىڭ تۇياقتىن ئارتۇق چارۋا مال توسۇلۇپ قالدى. بىر مىنبۇس قار ئاستىدا قېلىپ، 17 ئادەم قازا قىلدى.

1994 - يىلى ئەتىيازدا ئالتاي، تارباغاتاي، ئىلى، سانجى قاتارلىق جايلارنىڭ چارۋىچىلىق رايونلىرىدا يېقىنقى بەش يىلدىن بۇيان قار ئاز كۆپ ياغدى، قىشلاقلاردا قارنىڭ ئوتتۇرىچە قېلىنلىقى تەخمىنەن 50 سانتىمېتردىن يەتتى. 4 - ئايدا ئىلى، ئالتاي، تارباغاتاي، سانجى، بورتالا، قىزىلسۇ قاتارلىق ئورۇنلاردا 50 مىڭ تۇياقتىن ئارتۇق چارۋا ئۆلدى.

3) مۆلدۈر.

كورلا شەھىرى، شىخو، بۇرچىن ناھىيىلىرىنىڭ قىسمەن جايلىرىدا مۆلدۈر ياغدى. 6 - ئاينىڭ 29 - كۈنى كورلا شەھىرىگە قاراشلىق باۋتۆخۇ دېھقانچىلىق مەيدانىدىن قوشئېرىق يېزىسىغىچە بولغان ئارىلىقتا 20 مىنۇت مۆلدۈر يېغىپ، 20 مىڭ مو يەردىكى بۇغداي قاتارلىق زىرائەت ئاپەتكە ئۇچرىدى، 16 مىڭ مو يەردىكى كېۋەزنىڭ كۆپ قىسمىنىڭ غولىلا قالدى.

7 - ئاينىڭ 7 - كۈنى سائەت 17 دىن باشلاپ 17 دىن 58 مىنۇت ئۆتكەنگە قەدەر، بۇرچىن ناھىيە بازىرىدا ۋە چۆگۈر، دۆڭلايتى قاتارلىق يەش يېزىدا 17 مىنۇت مۆلدۈر ياغدى، مۆلدۈرنىڭ ئالدى - كەينىدە قارا يامغۇر ياغدى، بوران چىقتى، قىياننىڭ سېكونتلىق ئېقىش مىقدارى 80 كۇب مېترغا، بوراننىڭ سېكونتلىق سۈرئىتى 21 مېترغا يەتتى. 530 مو يەردىكى بۇغدايىنى قىيان پوتۇنلەي ئېقىتىپ كەتتى؛ 500 مو يەردىكى كۆكتاتنى مۆلدۈر نابۇت قىلىۋەتتى. شىخو، گۈچۈڭ، توققۇزتارا، شايار، لوپنۇرلارمۇ مۆلدۈر ئاپىتىگە ئۇچرىدى، زىيان ئېغىر بولدى.

2. كۈن نۇرىنىڭ چۈشۈش ۋاقتى قىسقا بولدى.

1994 - يىلى ئاپتونوم رايونىمىز بويىچە 39 ئىستانسا، پونكىتنىڭ كۈن نۇرىنىڭ ئايلىق، يىللىق ئەڭ ئاز چۈشۈش ۋاقتى توغرىسىدىكى خاتىرىسى تارىختىكى خاتىرىلەردىن 54 قېتىم ئېشىپ كەتتى. مۇنداق ئەھۋال كۆپىنچە 2 -، 4 -، 9 -، 11 -، 12 - ئايلاردا كۆرۈلدى. خوشۇتتا 12 - ئايدا كۈن نۇرىنىڭ چۈشۈش ۋاقتى 1.90 سائەت بولۇپ، ئىلگىرىكى يىللارنىڭ شۇ مەزگىللىرىدىكىدىن 94 سائەت ئاز بولدى، بۇ ھال باغۇنچىلىككە ۋە پارنىك كۆكتاتچىلىقىغا ناھايىتى چوڭ تەسىر كۆرسەتتى، كۈنىگە 7000 يۈەنلىك زىيان سالدى.

3. تېمپېراتۇرا يۇقىرىراق بولدى.

1994 - يىلى ئاپتونوم رايونىمىز بويىچە ئەڭ يۇقىرى تېمپېراتۇرا 40 ئىستانسا - پونكىت خاتىرىلىگەن تارىختىكى ساندىن 52 قېتىم ئېشىپ كەتتى، بۇنىڭ 30 قېتىمى 11 - ئايدا كۆرۈلدى، بۇرچىن، شىخو، فۇكاڭ، خېجىڭ، پىچان، تۇقسۇ قاتارلىق شەھەر، ناھىيىلەردە قىشنىڭ كىرىشى 20 - 40 كۈن كېچىكتى. تۇرپان، تۇقسۇن، ئاقسۇ، يېڭىسار قاتارلىق جايلاردا كېسەللىك، ھاشارات زىيىنى خېلى ئېغىر بولۇپ، كېۋەز، مېۋىلىك دەل - دەرەخلەر ھەرخىل دەرىجىدە زىيانغا ئۇچرىدى.

4. قۇرغاقچىلىق

1994 - يىلى يازدا ھۆل - يېغىن تولىمۇ تەكشىسىز بولدى، بۇرچىن ناھىيىسى كەلكۈن، مۆلدۈر ئاپەتلىرىگە ئۇچراش بىلەنلا قالماي، تارىختا ئاز كۆرۈلىدىغان ئېغىر قۇرغاقچىلىق ئاپىتىگىمۇ ئۇچرىدى. 5 - ئاينىڭ 30 - كۈنىدىن 7 - ئاينىڭ 6 - كۈنىگە قەدەر، ئاران 0.1 مىللىمېتر يېغىن ياغدى، بۇ، 30 — 40 يىلدىن بۇيان ئاز ئۇچرىغان ئەھۋال بولۇپ، يامغۇر ئىلگىرىكى يىللارنىڭ شۇ مەزگىللىرىدىكىدىن 9.15 ھەسسە ئاز ياغدى. 30 مىڭ مو يەردىكى زىرائەت ئاپەتكە ئۇچرىدى، بۇنىڭ ئىچىدە 8000 مو يەردىكى بۇغداي، 4000 مو يەردىكى ئاپتاپپەرەس قۇرۇپ كەتتى، 7000 مو يەردىكى بۇغدايغا لانقا قۇرۇتى چۈشتى، نەتىجىدە ئاشلىق ھوسۇلى زور دەرىجىدە كەملەپ كەتتى، 3 مىليون يۈەندىن كۆپرەك زىيان بولدى. ھۆل - يېغىن ئاز بولغانلىقتىن، ناھىيە بويىچە 30 مىڭ مو ئوتلاق زىيانغا ئۇچرىدى، ئوت - چۆپ نورمال يىللاردىكىدىن 30 سانتىمېتردىن 70 سانتىمېترغىچە پاكار ئۆستى، بىۋاستە ئىقتىسادىي زىيان 5 مىليون يۈەندىن ئېشىپ كەتتى.

لى فباڭ

مېتېئورولوگىيە خىزمىتى

مېتېئورولوگىيە مۇلازىمىتى 1994 - يىلىي ئاپتونوم رايونلۇق مېتېئورولوگىيە ئىدارىسى ئاپتونوم رايونىنىڭ پارتىيە، ھۆكۈمەت، رەھبىرىي تارماقلىرىنىڭ تەدبىر بەلگىلىشى يۇزىسىدىن، يىللىق مۇلازىمەت قىلىش ھاۋارايى ئاسىللىرى تەھلىل قىلىنغان ماتېرىيال ۋە «نومۇر قويۇلغان مۇھىم ھاۋارايىدىن ئالدىن مەلۇمات» ماتېرىيالىنى ئون قېتىم يەتكۈزۈپ بەردى. ئوتتۇرا ھالدىن يۇقىرى كۆچلۈك ھاۋارايى ئاسىلى توققۇز قېتىم كۆرۈلدى، ھاۋارايىدىن بېرىلگەن ئالدىن مەلۇماتلارنىڭ توغرا بولۇش نىسبىتى 88.9% كە، ئالدىن مەلۇماتلارنىڭ ۋاقىت ئۇنۇمى 36 سائەتكە يەتتى. تەدبىر بەلگىلەشكە مۇلازىمەت قىلىش ماتېرىيالى بىلەن تەمىنلەشتە پاختىچىلىق، كەلكۈندىن ئىبارەت ئىككى چوڭ مەزمۇن چىڭ تۇتۇلدى. ئالدىن بېرىلگەن مەلۇماتلار، تەدبىر بەلگىلەش ئۈچۈن بېرىلگەن تەكلىپلەرنىڭ قاراتمىلىقى، ۋاقىت ئۇنۇمى ۋە توغرىلىقى كۆتكەن سەۋىيىگە يەتتى. قاراماي، شىخەنزە، قۇمۇل، خوتەن، ئىلى، ئالتاي قاتارلىق جايلاردىكى مېتېئورولوگىيە ئىستانسا - پونكىتلىرىمۇ ئۆز جايىنىڭ يېزا ئىگىلىك ئىشلەپچىقىرىشىغا ئىنتايىن ياخشى مۇلازىمەت قىلدى. ئاپتونوم رايونلۇق مېتېئورولوگىيە ئىدارىسىنىڭ مېتېئورولوگىيە رادىئو ئىستانسىسى 3 - ئايدىن 5 - ئايغىچە ھەر كۈنى خەنزۇ، ئۇيغۇر، قازاق تىللىرىدا مەخسۇس ھاۋارايىدىن ئالدىن مەلۇمات پروگراممىسىنى كۆپەيتىپ، چارۋىچىلىق رايونلىرىغا چارۋىچىلىق مېتېئورولوگىيە

ئۇچۇرلىرىنى يەتكۈزۈپ بېرىپ تۇردى. قاراماي شەھەرلىك مېتېئورولوگىيە ئىستانسىسى، قاباھاتىيەلىك مېتېئورولوگىيە پونكتى ۋە لىك جېڭجۇ (ئاقسۇ ۋىلايەتلىك مېتېئورولوگىيە باشقارمىسىدىن) غا جۇڭگو مېتېئورولوگىيە ئىدارىسى تەرىپىدىن 1994 - يىللىق كەلكۈن مەزگىلىدىكى مېتېئورولوگىيىلىك مۇلازىمەتتە ئىلغار كوللېكتىپ ۋە ئىلغار شەخسلىك نامى بېرىلدى.

ئۇل كەسپىي خىزمەتلەر ۋە پەن تەتقىقاتى، ماارىپ يەر ئوستى ئۆلچەش مەلۇماتلىرىنىڭ خاتا بولۇش نىسبىتى 1.1% بولۇپ، 1993 - يىلىدىكىدىن 0.7 پىرسەنتلىك رەقەم تۆۋەنلىدى. ئېغىر خاتالىق 24 قېتىم كۆرۈلۈپ، 1993 - يىلىدىكىدىن 22 قېتىم ئازايدى. قۇياش رادىئاتسىيىسىنى ئۆلچەش مەلۇماتلىرىنىڭ خاتا بولۇش نىسبىتى 0.23% بولدى. يۇقىرى ھاۋا بوشلۇقىدا كۆزىتىش سۇپىتى بويىچە دۆلەت بەلگىلىگەن ئالتە كۆرسەتكۈچ ئورۇندالدى، بۇنىڭ ئىچىدە بەش كۆرسەتكۈچ 1993 - يىلىدىكىدىن ياخشى بولدى، ئېغىر خاتالىق 40% ئازايدى. يەر ئوستى ئۆلچەش مەلۇماتلىرى بويىچە 250 سەپنىدا خاتالىق سادىر قىلمىغانلار سەككىز ئادەم (قېتىم) گە يېتىپ، ئىلگىرىكى يىللار ئىچىدە ئادەم (قېتىم) سانى ئەڭ كۆپ بولغان بىر يىل بولدى. 100 سەپنىدا خاتالىق سادىر قىلمىغانلار 85 ئادەم (قېتىم) گە يەتتى؛ يۇقىرى ھاۋا بوشلۇقىدا كۆزىتىش - ئۆلچەش بويىچە 100 سەپنىدا خاتالىق سادىر قىلمىغانلار توققۇز ئادەم (قېتىم) گە يەتتى. ئاپتونوم رايون بويىچە مەلۇمات جەدۋىلى مىكرو كومپيۇتېر بىلەن ئىشلىنىدىغان بولدى.

يېڭىدىن 27 تۇرلۇك پەن تەتقىقات تېمىسىغا تۇتۇش قىلىندى، 1993 - يىلدىن قېيىقالغان توققۇز تۇر ئۆتكۈزۈۋېلىندى، 11 تۇر باھالاش - تەكشۈرۈشتىن ئۆتتى. بىر تۇر دۆلەتنىڭ پەن - تېخنىكا تەرەققىياتى مۇكاپاتىغا، تۆت تۇر دۆلەتنىڭ مېتېئورولوگىيە پەن - تېخنىكا تەرەققىياتى بويىچە 4 - دەرىجىلىك مۇكاپاتىغا ئېرىشتى. يەتتە قارار ھەرخىل تەرىپىلەش كۆرسى ئېچىلىپ، 213 كىشى تەربىيىلەندى.

مېتېئورولوگىيە ئىشلىرى قۇرۇلمىسىنى تەڭشەش ئەھۋالى 1994 - يىلى يېڭى مېتېئورولوگىيە ئىشلىرى قۇرۇلمىسى رامكىسى تېخىمۇ ئايدىڭلاشتى ۋە مۇقىملاشتى. پەن - تېخنىكا مۇلازىمىتى، ئۇنىۋېرسال تىجارەت خادىمى (قوشۇمچە ۋەزىپە ئۆتۈگۈچىلەرنىڭ شۇنىڭ ئىچىدە) 708 گە يېتىپ، ئومۇمىي ئىشچى - خىزمەتچىنىڭ 22.1 پىرسەنتىنى ئىگىلىدى. پەن - تېخنىكا مۇلازىمىتى كىرىمىسى 1993 - يىلىدىكىدىن 37.7% ئاشتى؛ ئۇنىۋېرسال تىجارەت خادىمى 173 كە، ئاپتونوم رايون بويىچە تىجارەت خاراكتېرلىك گەۋدە 65 كە، ئۇلارنىڭ ئومۇمىي مۇلۇك قىممىتى 10 مىليون 400 مىڭ يۈەنگە يەتتى، ساپ پايدىسى 1993 - يىلىدىكىگە تەڭلەشتى.

يەرلىك مېتېئورولوگىيە ئىشلىرى 1994 - يىلى ئاپتونوم رايون بويىچە يەرلىك مالىيەدىن مېتېئورولوگىيە ئىشلىرىغا بېرىلگەن پۇل 6 مىليون 170 مىڭ يۈەن بولۇپ (مېتېئورولوگىيە كەسپى خىراجىتىسى، مەخسۇس تۇرلەر خىراجىتى ۋە ئاساسىي قۇرۇلۇش خىراجىتى ئۆچۈن تولۇقلاپ بېرىلگىنىمۇ شۇنىڭ ئىچىدە، ھاۋارايىغا مۇنتىزىم تەسىر كۆرسىتىش خىراجىتى بۇنىڭ سىرتىدا) ، 1993 - يىلىدىكىدىن 12.2% كۆپەيدى. بۇنىڭ ئىچىدە ئاپتونوم رايون مالىيەسىدىن بېرىلگىنى 3 مىليون 670 مىڭ يۈەن، ۋىلايەت، ئوبلاست، شەھەر، ناھىيىلەر مالىيەسىدىن بېرىلگىنى 2 مىليون 500 مىڭ يۈەن. يەتتە ۋىلايەتلىك، ئوبلاستلىق، شەھەرلىك مېتېئورولوگىيە ئىستانسىسىدا مىكرو كومپيۇتېر خىزمەت پونكتى قۇرۇلدى، يېزا مېتېئورولوگىيە پەن - تېخنىكىسى (ھاۋارايى تەرىپۇگىسى) مۇلازىمەت تورلىرىنىڭ سەۋىيىسى 1993 - يىلدىكى بىلەن ئاساسەن ئوخشاش بولدى. ھاۋارايى تەرىپۇگىسىنى قوبۇل قىلىش ئاپپاراتىنى ئىشلەتكەن ئورۇن 546 گە يېتىپ، 1993 - يىلىدىكىدىن 175 ئورۇن كۆپەيدى.

1994 - يىلى ئاپتونوم رايونلۇق مېتېئورولوگىيە ئىدارىسى ئاساسىي قۇرۇلۇشقا 6 مىليون 235 مىڭ يۈەن مەبلەغ سالدى، بۇنىڭ 660 مىڭ يۈەنى مېتېئورولوگىيە كەسپى مەركىزىنى زامانىۋىلاشتۇرۇش قۇرۇلۇشىغا، قالغىنى مېتېئورولوگىيە ئىستانسا - پونكتلىرىنى ھەر جەھەتتىن ياخشىلاشقا ئىشلىتىلدى. ئالتە ئىدارە، پونكتتا خىزمەت ئاپتوموبىلى مەسلىنى، 15 ۋىلايەتلىك، ناھىيىلىك ئىدارىنىڭ تۇرمۇش، خىزمەتكە كېرەكلىك ئۆي مەسلىسى ھەل قىلىنىپ بېرىلدى، سۇ، توك، ئىسىنىش، يول قاتارلىق 46 كىچىك قۇرۇلۇش تۈرى ئورۇنلاشتۇرۇلدى.

جۇ يۇنپىڭ

مېتېئورولوگىيە ئىشلىرىنى زامانىۋىلاشتۇرۇش قۇرۇلۇشى

1994 - يىلى ئاپتونوم رايونلۇق مېتېئورولوگىيە ئىدارىسى كومپيۇتېر توري، تارقالما سانلىق مەلۇمات ئامبىرى، پروگراممىلىق ئالماشتۇرۇشقا ئوخشاش ئىلغار تېخنىكىلارنى قوللىنىپ، كەسپىي تېخنىكا تەرەققىياتىنى تېزلەتتى، ئۇلكە دەرىجىلىك يېڭى كەسىپ - تېخنىكا تۇرۇلمىسى رامكىسى ئاساسىي جەھەتتىن شەكىللەندى.

1994 - يىلى ئاپتونوم رايون بويىچە نۇقتىلىق ھالدا

ئۇلكە - ئاپتونوم رايون دەرىجىلىك خەۋەرلىشىش، ئالدىن مەلۇمات بېرىش سىستېمىسىنى بىر بالداق يۇقىرى كۆتۈرۈش مەزمۇن قىلىنغان تېخنىكا ئۇزگەرتىش خىزمىتى ئىشلىنىپ، مېتېئورولوگىيە كەسپىي مەركىزى ئۇلكە دەرىجىلىك قىسمەن دائىرىلىك كومپيۇتېر تورى (قىسمەن رايونلار ئارا خەۋەرلىشىش تورى) ۋە كەلگۈ دائىرىلىك تورى (يىراق مۇساپىلىك خەۋەرلىشىش تورى) رامكىسى بەرپا قىلىنىپ، ھاۋارايى كېڭەشمىخانىلىرى ئۇزگەرتىلدى. (1) ئۇلكە - ئاپتونوم رايون دەرىجىلىك خەۋەرلىشىش نوۋېل (NOVELL) تورى تەڭشىگۈچ (Modem)، «9600» بىس (bps) قاتارلىق ئۇلچەملىك تېلېفون ئالاقە يوللىرىنى ئىشلىتىش ئارقىلىق، دۆلەت مېتېئورولوگىيە مەركىزىدىكى دېكنېت (DECnet) كەلگۈ دائىرىلىك تورى بىلەن تۇتاشتۇرۇلدى؛ (تېلېفون لىنىيىسى) يىراق مۇساپىلىك مۇلازىمەت ئاپپاراتى، V. 23، سوپو (sopho) 50 تېپلىق رەقەملىك تىزگىنلەش ئاپپاراتى ئارقىلىق ژىلايەتلىك، ئوبلاستلىق، شەھەرلىك مېتېئورولوگىيە ئىستانسىلىرى، ئاپتونوم رايونلۇق مېتېئورولوگىيە پەن تەتقىقات ئورنى بىلەن ئۇزۇن يوللۇق نومۇر بۇراش شەكلىدىن پايدىلىنىپ يىراق مۇساپىلىك يۇتكەپ ئىشلىتىش ئىشقا ئاشۇرۇلدى؛ (تېلېگرام لىنىيىسى) چۈۋۈش - قاچىلاش ماشىنىسى، ئۇرۇمچى مەلۇمات ئۇلاپ يوللاش سىستېمىسى (UDJ) ئارقىلىق ژىلايەت، ئوبلاست ۋە كەلگۈ مۇساپىلىك ئابونىتلار بىلەن كومپيۇتېر ئارقىلىق يېزىقلىق مەلۇمات يوللاش ئىشقا ئاشۇرۇلدى؛ خەۋەرلىشىش يولى ئارقىلىق مىكرو كومپيۇتېر، V. 32 نىلگۈ يارىدەمى بىلەن سىمسىز پەۋقۇلئاددە يۇقىرى چاستوتا (VHF) لىق رادىئوچە ئىشلىتىش ئەھلگە ئاشۇرۇلۇپ، رەقەملىك تېلېتايپ سىستېمىسى شەكىللەندۈرۈلدى. (2) ئۇلكە - ئاپتونوم رايون دەرىجىلىك قىسمەن دائىرىلىك كومپيۇتېر ئالاقە تورى قۇرۇلۇپ؛ خەۋەرلىشىش نوۋېل (NoVeLL) تورى، ئالدىن مەلۇمات بېرىش ئېتېر (Ether) تورى ۋە ماتېرىيال نوۋېلى (NoVeLL) تورى ئۇز ئارا تۇتاشتۇرۇلدى ۋە تورلار ئارا زىيارەت يولغا قويۇلدى. (3) مېتېئورولوگىيە كەسپىي مەركىزى قۇرۇلۇپ، ئاپتونوم رايونلۇق خەلق ھۆكۈمىتى بىلەن كومپيۇتېر ئارقىلىق ئۇچۇر ئالماشتۇرۇپ تۇرۇلىدىغان بولدى. (4) ئارقىتىش ئىستانسىسىنىڭ ئۇسكۇنىلىرى ئۇزگەرتىلىپ، ئارقىتىش ئىقتىدارى ئۇستۇرۇلدى. (5) ئۇلكە - ئاپتونوم رايون دەرىجىلىك ئەھلي كەسپىي ئىشلار سىستېمىسىنىڭ ئىشلەش مۇھىتىنى لايىھىلەش ۋە ئۇزگەرتىشتە، ئەھلىي كەسپىي ئىشلار، مۇلازىمەت، تېخنىكا تەرەققىيات سىستېمىلىرى ھىنانلىك بىر قەۋىتىگە ئورۇنلاشتۇرۇلۇپ، تور شەكلى بىلەن تۇتاشتۇرۇلدى، سۈنئىي ھەمراھ، رادار ماتېرىياللىرى ھاۋارايى كېڭەشمىخانىسىغا كىرگۈزۈلدى.

ئىنژېنېرلىق قۇرۇلۇشىغا ماس ئۇلكە دەرىجىلىك ئاساس كەسىپ سىستېمىلىرى تۆۋەندىكىلەرنى ئۆز ئىچىگە ئالىدۇ: (1) ھاۋارايى ئۇچۇرلىرىنى پىششىقلاش سىستېمىسى: قىسقا مۇددەتلىك ئالدىن مەلۇمات بېرىش كەسپىي سىستېمىسى، ئوتتۇرا مەزگىللىك ئالدىن مەلۇمات بېرىش سىستېمىسى، ئەھلي سانلىق مەلۇمات ئامبىرى، مىكرو كومپيۇتېرلىق ئالدىن مەلۇمات بېرىش خىزمەت پونكتىنىڭ شەكىل كۆرسىتىش سىستېمىسى، سۈنئىي ھەمراھتىن قوبۇل قىلىنغان ماتېرىيال - ئۇچۇرلارنى كۆرسىتىش سىستېمىسى. (2) كىلىمات ئۇچۇرلىرىنى پىششىقلاش سىستېمىسى: ئۇزاق مۇددەتلىك ئالدىن مەلۇمات بېرىش ۋە تەدبىر بەلگىلەش مۇلازىمەت سىستېمىسى، كىلىمات تەھلىل قىلىش، ھۆكۈم قىلىش، باھا بېرىش سىستېمىسى، تارىخي ماتېرىيال، سانلىق ئاساسلار ئامبىرى ھەم ئىزدەپ تېپىش سىستېمىسى، يەر ئۈستىدىن مېتېئورولوگىيىلىك كۆزىتىش - ئۇلچەشكە دائىر غەيرى ئەھلي ماتېرىياللارنى ئاپتوماتىك بىر تەرەپ قىلىش سىستېمىسى. (3) دېھقانچىلىق، چارۋىچىلىققا مېتېئورولوگىيىلىك ئاخباراتتىن ئالدىن مەلۇمات بېرىش مۇلازىمەت سىستېمىسى: ئۇچۇرلارنى ئالدىن بىر تەرەپ قىلىش، سانلىق مەلۇمات باشقۇرۇشنى شەكىللەندۈرۈش، يېپىنچا ئۈسۈلۇك، سۇ بايلىقى، ئاپەتنى كۆزىتىش، مەھسۇلات مىقداردىن ئالدىن مەلۇمات بېرىش، قوشۇمچە تەدبىر بەلگىلەش.

ژىلايەتلىك، ئوبلاستلىق، شەھەرلىك مېتېئورولوگىيىلىك ئىستانسىلىرىنىڭ زامانىۋىلىشىش قۇرۇلۇشى تېزلەشتى، تۇرپان قاتارلىق بەش ژىلايەتلىك، ئوبلاستلىق، شەھەرلىك ئىدارە مىكرو كومپيۇتېر يىراق مۇساپىلىك ئاخىرقى ئۇچنى ئىشلىتىشكە باشلىدى، ئۇلارغا يۇتكەپ ئىشلىتىلىدىغان مەھسۇلات تىزىملىكى تۇنجى قېتىم چۈشۈرۈلدى، ئاپتونوم رايون بىلەن ژىلايەتلەر ئارىسىدا تېلېگرام لىنىيىلىك ئۇچ خەۋەرلىشىش لىنىيىسى قۇرۇلدى؛ قاراماي قاتارلىق تۆت ژىلايەتلىك، ئوبلاستلىق، شەھەرلىك ئىدارە كېڭەشمىخانىنى ئۇزگەرتتى، توققۇز ژىلايەتلىك، ئوبلاستلىق، شەھەرلىك ئىدارە ئالدىن مەلۇمات بېرىش خىزمەت پونكتى قۇردى، قىسقا دولقۇنلۇق بىر تەرەپلىمە سانلىق مەلۇمات بولىدىغان خەۋەرلىشىش پونكتىدىن ئىككىنى قۇردى، «فېڭيۈن — 2» نامىلق سۈنئىي ھەمراھ ئارقىلىق ئارىلىقنى ئۇلچەش قوشۇمچە پونكتى پۈتتى ۋە تەكشۈرۈپ ئۇتكۈزۈۋېلىندى؛ شايار مۇلدۇردىن سۈنئىي ئۇسۇل بىلەن

مۇداپىئەلىنىش دوپلېر رادار پونكىتى پۈتتى، ئىشلەپچىقىرىش-قۇرۇلۇش بېكىتۈەنى يېزا ئىگىلىك 8 - شىسى148-تۈەن - مەيدانىغا «711» رادارى رەقەملەشتۈرۈلۈپ باشقۇرۇلىدىغان قىلىپ ئۆزگەرتىلدى، ئۇنىڭغا رەقەملەشتۈرۈلىدىغان ئاخىرقى ئۆچ سەپلەندى؛ ئايتونوم رايون بويىچە يەر ئۈستى ئايلىق مەلۇمات جەدۋىلىنىڭ كومپيۈتېر بىلەن ئىشلىنىش نىسبىتى 100% كە يەتتى.

شۇ گېگخۇي

پاختىچىلىققا مېتېئورولوگىيە بويىچە سىستېمىلىق مۇلازىمەت قىلىش ئەھۋالى

1994 - يىل 1 - ئاينىڭ ئاخىرىدا ئايتونوم رايونلۇق مېتېئورولوگىيە ئىدارىسىنىڭ تەدبىر بەلگىلەش مۇلازىمىتى رەھبەرلىك گۇرۇپپىسى ئايتونوم رايونىنىڭ پارتىيە، ھۆكۈمەت رەھبىرى تارماقلىرىنى يىللىق مېتېئورولوگىيە ئەھۋالى توغرىسىدا تەھلىلىي دوكلات بىلەن تەمىنلىدى ۋە بۇ يىل كۈن نۇرى، ئىسسىقلىق، سۇ شارائىتى 1993 - يىلدىكىدىن ياخشى بولىدىغانلىقى ھەم 10℃ دىن يۇقىرى ئومۇمىي يىغىندا تېمپېراتۇرىنىڭ 200℃ تىن 300℃ قىچە كۆپ بولىدىغانلىقى، بۇنىڭ پاختىچىلىققا پايدىلىق بولىدىغانلىقى توغرىسىدا ۋاقتىدا ئالدىن مەلۇمات بېرىپ، ئايتونوم رايون پارتىيە، ھۆكۈمەت رەھبەرلىرىنىڭ كېڭەز كۆلىمىنى 2 مىليون مو كېڭەيتىش توغرىسىدا قارار چىقىرىشىغا ئىلمىي ئاساس يارىتىپ بەردى. ئايتونوم رايونلۇق مېتېئورولوگىيە ئىدارىسى ۋە پاختىچىلىق رايونلىرىدىكى مېتېئورولوگىيە ئىستانسا - پونكىتلىرى پاختىچىلىققا سىستېمىلىق مۇلازىمەت قىلىش - تېخنىكا يېتەكچىلىك گۇرۇپپىلىرى قۇرۇپ، كېڭەز تېرىشنىڭ مۇۋاپىق مەزگىلى، دېھقانچىلىق ئەھۋالىنى تەھلىل قىلىش، مەھسۇلات مىقدارىنى ئالدىن مۆلچەرلەش، يىغىم مەزگىللىرىدىن ئالدىن مەلۇمات بېرىش جەريانلىرى بويىچە سىستېمىلىق مۇلازىمەت قىلدى.

جەنۇبىي شىنجاڭدا 3 - ، 4 - ئايلاردا قۇرغاقچىلىق بولدى، ئۇنىڭ ئۈستىگە 4 - ئاينىڭ باشلىرىدا تېمپېراتۇرا بەك تۆۋەنلەپ كەتتى، قاتتىق بوران چىقتى. قەشقەر ۋىلايىتىدە 4 - ئاينىڭ باشلىرىدا ئەڭ تۆۋەن تېمپېراتۇرا 3.6℃ - قا، يەنى تارىختىكى شۇ مەزگىللەر بويىچە ئەڭ تۆۋەن قىممەتكە چۈشۈپ قالدى. بەزى جايلاردا بالدۇر تېرىلغان كېڭەزلىكلەردە چىگىت كۆپلەپ سېسىپ كەتتى ياكى تولۇق ئۇنمىدى؛ شىمالىي شىنجاڭنىڭ كىلىماتىدىمۇ تېمپېراتۇرا تۆۋەن بولۇش، ھاۋا تۆتۈلۈپ ئۇدا يامغۇر يېغىش ۋە ئۇششۇك چۈشۈپ تېمپېراتۇرا تۆۋەنلەپ كېتىشكە ئوخشاش ئەھۋاللار كۆرۈلۈپ، ئەتىيازلىق تېرىلغۇغا ئېغىر تەسىر يەتتى. ئايتونوم رايونلۇق مېتېئورولوگىيە ئىدارىسىنىڭ تېخنىكا يېتەكچىلىك گۇرۇپپىسى بۇ ئەھۋالنى كۆزدە تۇتۇپ، 4 - ئاينىڭ 10 - كۈنىدىن ئېتىبارەن، كېڭەز تېرىلغۇسىنىڭ ئوتتۇرا مەزگىلىدە بىر ئايغىچە ھەر كۈنى دوملىما مۇلازىمەت قىلىش پائالىيىتىنى قانات يايدۇرۇپ، مۇشۇ مەزگىلدىكى مۇھىم ھاۋارايى جەريانلىرى، ھاۋا ئوچۇق بولىدىغان ۋاقىت، تېمپېراتۇرا يۇزلىنىشى ھەم باشقا ئۇزۇنرىشلەرنىڭ دەرىجىسى قاتارلىقلار توغرىسىدا قاراتمىلىقى كۈچلۈك مەخسۇس ئالدىن مەلۇمات بېرىپ تۇردى. شۇنىڭدىن شەھەرلىك مېتېئورولوگىيە ئىدارىسى 4 - ئاينىڭ 28 - كۈنى 4 - ئاينىڭ 30 - كۈنىدىن 5 - ئاينىڭ 1 - كۈنىگىچە بولغان ئارىلىقتا ئۈششۈك چۈشىدىغانلىقى توغرىسىدا ئالدىن مەلۇمات بەردى، بۇ يەر ئۈزلەشتۈرۈش رايونى 100 مىڭ يېزا ئىگىلىك ئىشچىسىنى ئۈششۈك زىيىنىنىڭ ئالدىنى ئېلىشقا ئۇيۇشتۇرغانلىقتىن 1 مىليون مو كېڭەز ئۈششۈكنىڭ زىيىنىدىن ساقلاپ قېلىندى.

7 - ئاينىڭ ئوتتۇرىلىرىدا ئايتونوم رايون رەھبەرلىرىنىڭ تەلىپىگە ئاساسەن، مېتېئورولوگىيە مۇتىخىسى ھەمراھى ئارقىلىق يىراقتىن ئۆلچەشكە ئوخشاش تېخنىكا ۋاستىلىرىدىن پايدىلىنىپ، ئايتونوم رايون بويىچە ھەر مو كېڭەزدىن ئوتتۇرا ھېساب بىلەن 76 — 79 كىلوگرام ھوسۇل چىقىدىغانلىقى، ئومۇمىي ھوسۇلنىڭ 850 مىڭ تونىدىن 880 مىڭ تونىغىچە بولىدىغانلىقى توغرىسىدا ئالدىن مەلۇمات بېرىلدى، بۇ مەلۇمات ئايتونوم رايونلۇق ستاتىستىكا ئىدارىسى ئېلان قىلغان بىرلىك ھوسۇل ۋە ئومۇمىي ھوسۇلغا دائىر مەلۇماتقا يېقىنلىشىپ، توغرىلىق نىسبىتى 96% —% 98 كە يەتتى. 9 - ئاينىڭ باشلىرى ۋە ئوتتۇرىلىرىدا ئايتونوم رايونىمىزنىڭ ھەرقايسى جايلىرىدا يەنە تېمپېراتۇرا تۆۋەنلەپ كەتتى، پاختىكارلار تەدبىر قوللىنىپ غوزىنىڭ ئېچىلىشىنى تېزلىتىشنى ئارزۇ قىلمىشتى. يېتەكچىلىك گۇرۇپپىسى ئايتونوم رايونلۇق مېتېئورولوگىيە ئىستانسىسى تەييارلىغان شۇ ئاينىڭ ئاخىرقى ئون كۈنىدە تېمپېراتۇرىنىڭ ئۆرلەيدىغانلىقى توغرىسىدىكى توغرا مەلۇماتنى ۋاقتىدا تارقاتتى. جايلاردىكى پاختىكارلار بۇ ئۇچۇردىن تولۇق پايدىلىنىپ، كېڭەزنىڭ ئۆسۈش مەزگىلىدىكى ئاخىرقى پەرۋىشىنى چىڭ تۇتقانلىقتىن، ئۆسۈش مەزگىللىرىنىڭ يېتەرلىك بولۇشى ئارقىسىدا كەڭ كۆلەملىك كېڭەزنىڭ ھوسۇلى ئاشتى ۋە پاختا سۈپىتى ئۆستى.

چېن جاۋلياڭ

مېتېئورولوگىيە سۈنئىي ھەمراھى يىراقتىن سېزىش تېخنىكىسىدىن پايدىلىنىپ مۇلازىمەت قىلىش ئەھۋالى

1994 - يىلى يازدا تارىم ئويمانلىقىدىكى بىرنەچچە مۇھىم دەريالغا ۋە بۇ دەريالار ۋادىسىغا شىنجاڭ ئازاد بولغاندىن بۇيان ئاز كۆرۈلگەن پەۋقۇلئاددە زور كەلكۈن كېلىپ، دېھقانچىلىق،

چارۋىچىلىق، خەلقنىڭ ھاياتى ۋە مال - مۈلكى ئېغىر خەۋپكە ئۇچرىدى. شىنجاڭ مېتېئورولوگىيە ئىدارىسى يېراقتىن سېزىش مېتېئورولوگىيە مۇلازىمەت مەركىزىدىكى پەن - تېخنىكا خادىملىرى سۈنئىي ھەمراھ يېراقتىن سېزىش تېخنىكىسىدىن پايدىلىنىپ، كەلكۈن جەريانىنى ئەتراپلىق كۆزىتىپ، خېلى ياخشى ئىجتىمائىي ۋە ئىقتىسادىي ئۈنۈمگە ئېرىشتى.

يېراقتىن سېزىش مېتېئورولوگىيە مۇلازىمەت مەركىزىدىكى تېخنىكا خادىملىرى 6 - ئايدا ھاۋارايىنى كۆزىتىش جەريانىدا تەڭرىتاغنىڭ ئوتتۇرا قىسمىدىكى بايىنبۇلاق يايلىقىنىڭ سۇرىتىدە كۈچ يىلدىز بېرى كۆرۈلۈپ باقمىغان يېڭى سۇ گەۋدىسى پەيدا بولۇپ قالغانلىقىنى بايقىدى. ئۇلار تەھلىل قىلىش ئارقىلىق، بۇ 6 - ئايدا بىرنەچچە قېتىم قار، يامغۇر ياغقانلىقىنىڭ ۋە تاغدىكى قارنىڭ ئېرىشىدىن كېلىپ چىققان قارا يامغۇر يېغىش ۋە قار ئېرىش تېپىدىكى كەلكۈننىڭ ئورتاق تەسىر كۈرسەتكەنلىكىنىڭ نەتىجىسى دەپ قارىدى. 7 - ئاينىڭ ئوتتۇرىلىرىدا يېراقتىن سېزىش خەرىتىسىدە يەنە كەينى - كەينىدىن خوتەن، ئاقسۇ، يەكەن، تارىم دەريالىرى قاتارلىق دەريالارنىڭ يۇزىدە غەيرىي كېڭىيىش ئەھۋالى بايقالدى، بۇ، يېڭى كەلكۈننىڭ يامرىشىدىن كېلىپ چىققانىدى. 7 - ئاينىڭ 26 - كۈنىدىكى كۆزىتىشتە يەكەن دەرياسىدا يامراپ كېتىشنىڭ ئېغىر بولۇۋاتقانلىقى، كەلكۈننىڭ مارالبېشى ناھىيىسى تەۋەسىدە يېڭى كەلكۈن ئېقىمى شەكىللەندۈرۈپ، تەكلىماكان قۇملۇقىغا كىرىپ كېتىۋاتقانلىقى بايقالدى.

يېراقتىن سېزىش مېتېئورولوگىيە مۇلازىمەت مەركىزى مۇشۇ ئەھۋالنى كۆزدە تۇتۇپ، 7 - ئاينىڭ 27 - كۈنىدىن 9 - ئاينىڭ 15 - كۈنگىچە، مەخسۇس خادىملارنى ئۈيۇشتۇرۇپ، مېتېئورولوگىيە سۈنئىي ھەمراھى پەن - تېخنىكىسى نەتىجىلىرىدىن پايدىلىنىپ، جەنۇبىي شىنجاڭنىڭ كىلىمات ۋە كەلكۈن ئەھۋالىنى كۆزىتىپ، تەھلىل قىلىپ، ئالدىن مەلۇمات بېرىش ئارقىلىق ئاپتونوم رايونىمىز پارتىيە، ھۆكۈمەت رەھبەرلىرىنىڭ ۋە كەلكۈندىن مۇداپىئەلىنىش - قۇرغاقچىلىقتا تاقابىل تۇرۇش باش قوماندانلىق شتابىنىڭ تەدبىر بەلگىلىشىگە ۋاقتىدا مۇلازىمەت قىلدى. مۇلازىمەت مەزمۇنى بۇلۇت سىستېمىلىرىنىڭ پەيدا بولۇشى ۋە راۋاجلىنىشى؛ يېغىن ئۈتۈش يوللىرى ۋە قاتتىق يېغىن يېغىش ئېھتىمالى بولغان جايلار؛ چوڭ دەريا ۋادىلىرىدا كەلكۈننىڭ يامراش ئەھۋالى توغرىسىدا ئومۇمىي ھۆكۈم چىقىرىش، غەيرىي ئەھۋاللارنى دوكلات قىلىش؛ نۆۋەتلىق رايون، دەريا بۆلەكلىرىدە دەققەت قىلىشقا تېگىشلىك مەسىلىلەرنى ئۆز ئىچىگە ئالدى.

يېراقتىن سېزىش مېتېئورولوگىيە مۇلازىمەت مەركىزى ئەتراپلىق كۆزىتىش، توغرا ھۆكۈم قىلىش، ۋاقتىدا ئىز قوغلاپ مۇلازىمەت قىلىش ئارقىلىق، ئاپتونوم رايونلۇق كەلكۈنگە - قۇرغاقچىلىققا تاقابىل تۇرۇش باش قوماندانلىق شتابىنىڭ كەلكۈنگە تاقابىل تۇرۇش خىيىم - خەتەردىن قۇتقۇزۇش خىزمىتىنى ئىلمىي ئاساس بىلەن تەمىنلىدى. ئاپتونوم رايون مۇشۇنىڭغا ئاساسەن، مۇناسىق ئىككى مۇھىم تەدبىر قوللاندى: (1) تارىم دەريا سىستېمىسىدىكى پامان سۇ ئامبىرىنىڭ قوشۇمچە توسمىسىنى پارتلىتىپ تاشلاپ، ئاساسىي توسمىنى ساقلاپ قېلىپ، ئاساسىي توسمىنىڭ ۋە سۇ ئامبىرىنىڭ ئوتتۇرا، تۆۋەن قىسمىدىكى جايلارنىڭ بىخەتەرلىكىگە كاپالەتلىك قىلىش؛ (2) چوڭ دەريالارنىڭ يۇقىرى ئېقىنىدا كەلكۈن سۈيىنى قاچىلىۋېلىش، تۆۋەن ئېقىنىدا قويۇۋېتىش. نەتىجىدە 8 - ئاينىڭ 12 - كۈنىگە قەدەر، 1 مىليارد كۇب مېتر سۇ قاچىلىۋېلىنىپ، زىرائەتلەرنىڭ كۆزلۈك سۇغۇرۇلۇشىغا كېرەكلىك سۇغا كاپالەتلىك قىلىنىپ، كەلكۈننىڭ زىيىنى پايدىغا ئايلاندۇرۇلدى.

شۇ شىخۇي

مېتېئورولوگىيە پەن تەتقىقات نەتىجىلىرى

شىنجاڭدىكى نۇقتىلىق جايلارنىڭ يازلىق پەسلىدىكى قىسقا مۇددەت قاتتىق ھۆل - يېغىن بولىدىغان رايونلىرى توغرىسىدا ئالدىن مەلۇمات بېرىش نەتىقىقاتى بۇ تەتقىقاتنى شىنجاڭ مېتېئورولوگىيە كەسپىي ئىشلار مەركىزى ئورۇندىدى. بۇ مەركەز 1989 - يىلدىن 1993 - يىلغىچە شىنجاڭدىكى قاتتىق ھۆل - يېغىن بولىدىغان رايونلار ۋە مىقدارلىق ئالدىن مەلۇمات بېرىش جەھەتتىكى قىيىن تېخنىكىلىق مەسىلىلەرنى كۆزدە تۇتۇپ، مەملىكەت ئىچى ۋە سىرتىدىن يېڭى تېخنىكا كىرگۈزۈپ، ئالدىن مەلۇمات بېرىش تېخنىكىسىنى يەنىمۇ ئۆستۈردى ۋە يۇكسەلدۈردى. بۇ تەتقىقات نەتىجىسى قاتتىق ھۆل - يېغىنغا دائىر سانلىق ئاساسلار ئامبىرى، قاتتىق ھۆل - يېغىنغا دائىر سانلىق ئاساسلار خەرىتىلىك توپلىمى، سۈنئىي ھەمراھتىن قوبۇل قىلىنغان بۇلۇت خەرىتىسى توپلىمى، قىسقا مۇددەتلىك ئالدىن مەلۇمات بېرىش خىزمەت پونكتى، 20 نەچچە ئىلمىي ماقالە، ئۇچ تەرجىمە ماقالە بىلەن تەمىنلەپ، ياز پەسلىدە قاتتىق ھۆل - يېغىن يېغىشنى كۆزىتىش كەسپى بويىچە يېڭى ھۇنەر - سەنئەت تەرتىپىنى شەكىللەندۈردى، ئالدىن مەلۇمات بېرىش ۋاقتىنى ئىككى سائەت ئىلگىرى سۈردى، تەجرىبە مەزگىلىدە سىستېمىلىق قاتتىق ھۆل - يېغىن جەريانى توغرىسىدىكى ئالدىن مەلۇماتلارنىڭ توغرىلىق نىسبىتى 100% كە يەتتى،

دۆلەت مېتېئورولوگىيە ئىدارىسىنىڭ باشلىقى زۇ جىگمېڭ 1994 - يىل 8 - ئايىنىڭ 21 - كۈنى شىنجاڭ مېتېئورولوگىيە كەسپىي ئىشلار مەركىزىنى ئېكسكۇرسىيە قىلدى.

چېن شياۋمىي فوتوسى

نۆۋەتلىق جايلاردىكى ئوتتۇراھالدىن يۇقىرى ھۆل - يېغىن بولىدىغان رايونلار توغرىسىدا بېرىلگەن 24 سائەتلىك ئالدىن مەلۇماتلارنىڭ توغرىلىق نىسبىتى 36% ئۈستى. بۇ تەتقىقات نەتىجىسى 1994 - يىل 1 - ئايدا ئاپتونوم رايونلۇق پەن - تېخنىكا كومىتېتىنىڭ رىياسەتچىلىكىدە ئۈيۇشتۇرۇلغان باھالاشتىن ئۆتتى، باھالاشنا بۇ نەتىجە مەملىكەت ئىچىدىكى ئىلغار سەۋىيىگە يېتىپتۇ، دەپ قارالدى.

مېتېئورولوگىيە سۈنئىي ھەمراھى سانلىق ماتېرىياللىرىغا ئاساسەن قار قېلىنلىقىنى تەھلىل قىلىش مۇلازىمەت سىستېمىسى تەتقىقاتى بۇ تەتقىقاتنى شىنجاڭ مېتېئورولوگىيە كەسپىي ئىشلار مەركىزى ئورۇندىدى. تەتقىقات گۇرۇپپىسى 1989 - يىلدىن 1993 - يىلغىچە سۈنئىي ھەمراھ تەمىنلىگەن ماتېرىياللارنى بىر تەرەپ قىلىش، دالىدا ئەملىي ئۆلچەش، قارنىڭ قېلىنلىقىغا ھۆكۈم قىلىش، شىنجاڭنىڭ ئىلگىرىكى يىللاردىكى قار قېلىنلىقى ئۆزگىرىشلىرىنى تەھلىل قىلىش ئارقىلىق ۋۇجۇنغا كەلتۈرگەن بۇ سىستېمىنىڭ ئىقتىدارى تولۇق، قۇرۇلمىسى مۇۋاپىق بولۇپ، ئۇ، نازۇكلىقى يۇقىرى، مۇكەممەل ئىسقاتىدىغان يۇقىرى پەن - تېخنىكا نەتىجىسى ھېسابلىنىدۇ. بۇ سىستېما ياخشى ئەملىي كەسپىي خاراكتېرگە ئىگە بولۇپ، قار قېلىنلىقىنى ئەكس ئەتتۈرۈشنىڭ توغرىلىقىنى ئۆستۈرۈشتە مۇھىم رول ئويناپدۇ؛ بۇ سىستېمىدا مەملىكەت ئىچىدىكى قارنىڭ قېلىنلىقىغا قار بوسۇرغىسى قىممىتىگە قاراپ ھۆكۈم قىلىش ئۈسۇلى ئۆزگەرتىلىپ، NOAA/AVHRR قار قېلىنلىقىنى يىراقتىن سېزىش پارامېترى بويىچە ئەملىي ئۆلچەپ ئەكس ئەتتۈرۈش سىستېمىسى بەرپا قىلىش تەسەۋۋۇرى تۇنجى قېتىم ئوتتۇرىغا قويۇلدى، مۇھىتنى سۈنئىي ھەمراھ ئارقىلىق يىراقتىن سېزىش تېخنىكىسى بىلەن ئەملىي ئۆلچەشنى جىپسلاشتۇرۇش تېخنىكىسى قوللىنىلدى؛ يەر شەكلى مودېلىدا رايونلاردا ئەملىي ئۆلچەپ ئەكس ئەتتۈرۈش، تۈرگە ئايرىش، ئېرىپ يېغىلىش قانۇنىيىتىگە قاتارلىقلار ئۈستىدە ئىزدىنىلدى؛ ئۇچ يۆنىلىشلىك شەكىل كۆرسىتىش سىستېمىسىدىن پايدىلىنىلىپ، سانلىق يەر شەكلى مودېلى قوشۇمچە قىلىنىپ، ئۇچ يۆنىلىشلىك ئەملىي قار قېلىنلىقى مودېلى ئىشلەپ چىقىلدى. بۇ تەتقىقات نەتىجىسى 1994 - يىل 1 - ئايدا ئاپتونوم رايونلۇق پەن - تېخنىكا كومىتېتى رىياسەتچىلىك قىلغان باھالاشتىن ئۆتتى، باھالاش پىكرىدە تەتقىقات سەۋىيىسى، تېخنىكىلىق قىممىتىلىقى مەملىكەت بويىچە ئالدىنقى سەۋىيىگە يەتكەن، دەپ قارالدى.

تارىم نېفىتلىكىنىڭ يەر ئۈستى قۇرۇلۇشلىرىنى لايىھەلەش بويىچە كىلىمات لىمىت قىممىتىنىڭ تارقىلىش قانۇنىيىتى تەتقىقاتى ۋە ئۇنىڭدىن پايدىلىنىش بۇ تەتقىقاتنى شىنجاڭ مېتېئورولوگىيە پەن تەتقىقات ئورنى بىلەن تارىم نېفت تەكشۈرۈش - ئېچىش قوماندانلىق شتابى بىرلىكتە ئورۇنلىدى. تەتقىقات گۇرۇپپىسى 1993 - يىلدىن 1994 - يىلغىچە تارىم نېفتلىكىنىڭ يەر ئۈستى قۇرۇلۇشلىرىنى لايىھەلەش جەريانىدىكى كىلىمات لىمىت قىممىتى، جۈملىدىن ھاۋا تېمپېراتۇرىسى، يەر تېمپېراتۇرىسى، تۇك تۇپراق، ھۆل - يېغىن، تېمپېراتۇرا شامال تېزلىكى قاتارلىقلارنى سىستېمىلىق ئىلمىي تەھلىل قىلىپ، تارىم ئويمانلىقى كىلىمات لىمىت قىممىتىنىڭ قانۇنىيەتلىرىنى بايقىدى، تارىم نېفتلىكى كىلىمات لىمىت قىممىتىنى ئەگىس ئەتتۈرۈپ بېرەلەيدىغان بىر تۈركۈم تەخمىن تارقىلىش ماتېرىياللىنى ئىشلەپ چىقتى، بولۇپمۇ ئېنتروپىيە ئاك زور بولۇش قائىدىسىنى تەدبىق قىلىپ، تارىم ئويمانلىقىدا قارا يامغۇرنىڭ كۆچلۈكلىكى ئۈستىدە يېڭى تەتقىقات ئىلىپ بېرىپ، بۇ رايوننىڭ قارا يامغۇر لىمىت قىممىتىنى تەتقىق قىلىش ئۈسۈلىنى ئوتتۇرىغا قويدى. بۇ تەتقىقات نەتىجىسى 1994 - يىل 10 - ئايدا ئاپتونوم رايونلۇق مېتېئورولوگىيە ئىدارىسىنىڭ باھالىشىدىن ئۆتتى ۋە بۇ نەتىجە قۇملۇق يەر ئۈستى مېتېئورولوگىيىسىگە دائىر ماتېرىياللارنى تەتقىق

قىلىش جەھەتتىكى بوشلۇقنى تولدۇردى، تەتقىقات سەۋىيىسى مەملىكەت بويىچە ئالدىنقى سەۋىيىگە يەتكەن، دەپ قارالدى.

جۇڭگو يېزا ئىگىلىك مېتېئورولوگىيىسىگە دائىر ھۆججەتلەر مۇندەرىجىسى ئىشلەندى بۇنىڭ شىنجاڭ مېتېئورولوگىيە پەن تەتقىقات ئورنى ئورۇنلىدى. بۇ ئورۇن 1987 - يىلدىن باشلاپ سەككىز يىلغا يېقىن ۋاقىت ئىچىدە «جۇڭگو يېزا ئىگىلىك مېتېئورولوگىيىسىگە دائىر ھۆججەتلەر مۇندەرىجىسى» نى رەتلەپ چىقتى، ئۇنىڭ مەزمۇنىي يېزا ئىگىلىك مېتېئورولوگىيىسى تەتقىقاتى كەسپىنىڭ ھەممە تارماقلىرى بىلەن مۇناسىۋەتلىك بولۇپ، ئۇنىڭغا نەچچە يۈز ژۇرنالغا بېسىلغان ھۆججەتلەر كىرگۈزۈلدى، ھۆججەتلەر مۇندەرىجىسى پۈتۈنلەي كومپيۇتېرغا كىرگۈزۈلدى، ئۇزى لايىھىلىگەن يۇمشاق ماتېرىياللاردىن پايدىلىنىپ، ئىزدەپ تېپىپ پايدىلىنىش ۋە كىرگۈزۈش ئىشلىرىنى تېز ھەم ئوڭاي ئىشلىگىلى بولىدۇ، ئۇ قوللىنىش قىممىتى يۇقىرى تەتقىقات نەتىجىسى بولۇپ، ئىلىمىزنىڭ يېزا ئىگىلىك مېتېئورولوگىيە ئىشلىرى تەرەققىياتىنى ئۇل خاراكتېرلىك ئاخبارات ماتېرىيالى بىلەن تەمىنلىدى. بۇ نەتىجە 1994 - يىل 11 - ئايدا ئاپتونوم رايونلۇق مېتېئورولوگىيە ئىدارىسىنىڭ باھالىشىدىن ئۆتتى ۋە تېخنىكىلىق ئۇسۇل، مەھسۇلات ۋە پايدىلىنىش ئونۇمى قاتارلىق جەھەتلەردە مەملىكەت بويىچە ئىلغار سەۋىيىگە يەتكەن، دەپ قارالدى.

«جۇڭگو يېزا ئىگىلىك مېتېئورولوگىيىسىگە دائىر ھۆججەتلەر مۇندەرىجىسى» مېتېئورولوگىيە نەشرىياتى تەرىپىدىن رەسمىي نەشر قىلىندى.

ژالك جېن

مەملىكەتلىك مېتېئورولوگىيە ئىدارىلىرى باشلىقلىرىنىڭ خىزمەت مۇھاكىمە يىغىنى

بۇ يىغىن 1994 - يىل 8 - ئاينىڭ 17 - كۈنىدىن 21 - كۈنىگىچە قەدەر ئۇرۇمچىدە ئوتكۈزۈلدى. يىغىنغا جۇڭگو مېتېئورولوگىيە ئىدارىسىنىڭ باشلىقى زۇ جىڭمىڭ، مۇئاۋىن باشلىقلىرى ۋېن كېگالك، ما خېنيەن، يەن خۇلك ھەم ئۇلكىلىك، شەھەرلىك، ئاپتونوم رايونلۇق، پىلانى ئايرىم تۈزۈلىدىغان شەھەرلىك مېتېئورولوگىيە ئىدارىلىرى، جۇڭگو مېتېئورولوگىيە ئىدارىسىنىڭ فۇنكسىيىلىك ئورگانلىرى، بۆلۈمىدىن قاراشلىق ئورۇنلىرى، مېتېئورولوگىيە مەكتەپلىرىنىڭ رەھبەرلىرى بولۇپ 70 نەچچە كىشى قاتناشتى.

بۇ يىغىن پۈتۈن مەملىكەتتىكى مېتېئورولوگىيە تارماقلىرىنىڭ زامانىۋى باشقۇرۇش سەۋىيىسىنى ئۆستۈرۈشنى ئاساسىي تېما قىلىپ، مېتېئورولوگىيە ئىشلىرى ئىسلاھاتى ۋە تەرەققىياتىنى تېزلىتىش مەسىلىسى تەتقىق ۋە مۇھاكىمە قىلىنغان يۇقىرى قاتلاملىق مۇھاكىمە يىغىنى بولدى. جۇڭگو مېتېئورولوگىيە ئىدارىسىنىڭ باشلىقى زۇ جىڭمىڭ «تونۇشنى ئۆستۈرۈپ، باشقۇرۇشنى كۈچەيتىپ، مېتېئورولوگىيە ئىشلىرىنى زامانىۋىلاشتۇرۇش قۇرۇلۇشىنىڭ داۋاملىق، تېز، ساغلام راۋاجلىنىشىغا كاپالەتلىك قىلىپ، ئومۇمىي ئونۇمنىڭ تولۇق جارى بولۇشىنى ئىلگىرى سۈرەيلى» دېگەن تېمىدا دوكلات بەردى. يىغىن بىرقانچە يىللىق باشقۇرۇش خىزمىتى تەجرىبىلىرىنى يەكۈنلىدى ۋە ئالماشتۇردى، مېتېئورولوگىيە زامانىۋى، ئىلمىي باشقۇرۇش سىستېمىسى بەرپا قىلىشنىڭ يېتەكچى ئىدىيىسى ۋە تۈپ تەسەۋۋۇرىنى ئايدىڭلاشتۇردى.

يىغىن مەزگىلىدە ۋەكىللەر ئۇرۇمچى مېتېئورولوگىيە سۇنئىي ھەمراھى يەر ئۈستى پونكىتى، شىنجاڭ مېتېئورولوگىيە كەسپىي ئىشلار مەركىزى، مېتېئورولوگىيە پەن تەتقىقات ئورنى، كىلىماتقا سۇنئىي تەسىر كۆرسىتىش ئىشخانىسى قاتارلىق ئورۇنلارنىڭ زامانىۋىلىشىش قۇرۇلۇشىنى ئېكسكۇرسىيە قىلدى.

جۇ يۈنپىڭ

شىنجاڭدىكى 15 شەھەرنىڭ 1994 - يىللىق مېتېئورولوگىيىسىدىكى مۇھىم ئامىللار

شەھەر	ئاي / ئۇر	1	2	3	4	5	6	7	8	9	10	11	12	يىللىق
ئالتاي	ئوتتۇرىچە تېمپېراتۇرا	-16.2	-12.4	-4.6	7.1	15.7	20.9	21.2	19.1	11.6	4.8	1.6	-8.8	ئوتتۇرىچە 5
	يۇقىرى تېمپېراتۇرا	-1	1.4	17	21.4	28.7	31.8	32.3	32.1	26.2	23	13.6	6.6	يۇقىرى 32.3
	تۆۋەن تېمپېراتۇرا	-33	-28.3	-30.5	-6.9	-1.5	6.8	8.8	5.4	-1	-8.5	-6.7	-21.9	تۆۋەن 33
	ئومۇمىي ھۆل - يېغىن مىقدارى	18.2	7.8	5.5	21.3	10.8	2.9	48.6	27.3	4.1	6.6	45.1	12.8	ئومۇمىي مىقدارى 211
	قار - يامغۇرلۇق كۈن	16	12	8	12	13	12	15	13	9	9	14	13	ئومۇمىي كۈن سانى 146

چۆمەلك	ئوتتۆرچه تیمپه‌راتۆرا	10.5-	10.6-	2	7.9	16.4	21.7	23.2	21.6	13.8	6.6	4.1	5.6-	ئوتتۆرچه 7.2
	یۆقسری تیمپیراتۆرا	1.7	2.5-	18.4	24	28.6	34.5	38.2	35.7	30.2	27	18.3	9.4	یۆقسری 38.2
	تۆژەن تیمپیراتۆرا	28.1-	23.5-	25-	5.2-	0.8-	6.9	11.9	9.7	0.5	7.5-	2.3-	18.2-	تۆژەن 28.1-
	ئومۆسي مۆل - پیغەن مقداری	22.4	14.1	8.5	40.1	23.1	4	9.2	19.4	3.2	17.4	69.4	12.2	ئومۆمي مقداری 243
	قار - یامغۆرلۆق کۆن	12	14	12	15	9	7	18	12	9	7	20	11	ئومۆمي کۆن سانی 146
بورتالا	ئوتتۆرچه تیمپه‌راتۆرا	16.7-	13.5-	3.4-	9.6	18	22.7	23.6	22.3	14.4	7	3.6	9.6-	ئوتتۆرچه 6.5
	یۆقسری تیمپیراتۆرا	2.7-	0.2	21.2	27.2	33.9	36.2	38.5	36.2	27.5	24.9	17.5	5.2	یۆقسری 38.5
	تۆژەن تیمپیراتۆرا	30.4-	25.2-	23.2-	1.3-	0.2	8.4	13.2	12.8	2.5	5.2-	4.1-	24.8-	تۆژەن 30.4-
	ئومۆمي مۆل - پیغەن مقداری	3.4	5.8	2.6	34.1	8.4	2.9	29.8	26.9	7.3	3.7	20	20.1	ئومۆمي مقداری 165
	قار - یامغۆرلۆق کۆن	15	17	12	13	12	10	16	17	6	7	10	23	ئومۆمي کۆن سانی 158
ئۆزلجا	ئوتتۆرچه تیمپه‌راتۆرا	9-	9-	2.6	10.2	17.8	21.4	23.2	22.2	14.8	8.7	6	4.9-	ئوتتۆرچه 8.7
	یۆقسری تیمپیراتۆرا	5.6	4.8	23.6	25.4	30.3	34.2	35.9	35.3	30.7	27.4	21.5	1.35	یۆقسری 35.9
	تۆژەن تیمپیراتۆرا	28.9-	2.3-	21.1-	4-	1.4	9.9	11.9	11.6	2.6	5.3-	2.6-	22.4-	تۆژەن 28.9-
	ئومۆمي مۆل - پیغەن مقداری	18.4	18.7	20.9	67	22.8	5.4	10.9	37.6	5.1	3.4	62.5	38.5	ئومۆمي مقداری 311.2
	قار - یامغۆرلۆق کۆن	12	14	11	14	14	8	15	15	5	3	13	14	ئومۆمي کۆن سانی 138
شەختەزە	ئوتتۆرچه تیمپه‌راتۆرا	16.3-	12.6-	2.5-	10.9	19.3	23.8	25.4	23.8	15.7	7.3	4.7	8.5-	ئوتتۆرچه 7.6
	یۆقسری تیمپیراتۆرا	3.1-	2.3-	22.4	30.1	33.1	35.9	39	38.8	30.4	27	15.6	5.7	یۆقسری 39
	تۆژەن تیمپیراتۆرا	32.3-	26.9-	24.9-	1.6-	1.7	7.7	12.9	11.6	2.7	4.4-	22-	22.5-	تۆژەن 32.3-
	ئومۆمي مۆل - پیغەن مقداری	10.9	6.5	5.2	53.8	22.4	15.6	35.1	16.4	13.9	33.7	14	13.1	ئومۆمي مقداری 240.6
	قار - یامغۆرلۆق کۆن	20	16	8	12	13	15	14	13	8	7	13	18	ئومۆمي کۆن سانی 157
سانجی	ئوتتۆرچه تیمپه‌راتۆرا	14.5-	11.7-	2.4-	10.3	19	23.6	26	24.6	15.9	7.3	4.4	8.6-	ئوتتۆرچه 7.8
	یۆقسری تیمپیراتۆرا	1.7-	0.8-	22.2	28.8	33.1	35.8	38.4	37.8	29.8	26.1	1.91	4.5	یۆقسری 38.4
	تۆژەن تیمپیراتۆرا	25.9	22.1-	22.3-	12-	2.2	11.2	16	13	4.8	3.9-	3.1-	19.5-	تۆژەن 25.9-
	ئومۆمي مۆل - پیغەن مقداری	6.2	5.8	5.9	38.8	18.1	10.6	34.5	7	12.6	26.7	6.8	14.6	ئومۆمي مقداری 187.6
	قار - یامغۆرلۆق کۆن	22	17	9	14	10	13	17	10	7	8	3	19	ئومۆمي کۆن سانی 149
ئۆرنجی	ئوتتۆرچه تیمپه‌راتۆرا	12.5-	11.7-	3-	8.3	16.7	21.4	24	22.9	14.5	6.1	3.3	8.1-	ئوتتۆرچه 6.8
	یۆقسری تیمپیراتۆرا	0.3	0	19.4	26.6	28.7	34	35.6	35	29.6	23.7	18.8	9.3	یۆقسری 35.6
	تۆژەن تیمپیراتۆرا	25-	19.9-	20.2-	3.6-	1.6	9.8	14.5	11.2	4.7	5.3-	2.3-	17.9-	تۆژەن 25-
	ئومۆمي مۆل - پیغەن مقداری	9	8.8	8.8	77.8	24.2	18.9	39.1	3.8	19.4	48.2	18.1	35.3	ئومۆمي مقداری 311.4
	قار - یامغۆرلۆق کۆن	17	25	11	15	10	13	16	12	6	9	7	21	ئومۆمي کۆن سانی 162
قارامای	ئوتتۆرچه تیمپه‌راتۆرا	16.6-	12.8-	2.2-	11.4	20.6	26.3	27.7	25.3	17.3	8.8	4.8	9-	ئوتتۆرچه 8.5
	یۆقسری تیمپیراتۆرا	3.4-	3.6-	22.1	26.9	34.5	37.6	42.1	38.6	27.5	25.9	18.1	5.5	یۆقسری 42.1
	تۆژەن تیمپیراتۆرا	28.6-	21-	20.7-	0.8-	3.6	14.1	16.8	13	7.5	2.2-	1.6-	23-	تۆژەن 28.6-
	ئومۆمي مۆل - پیغەن مقداری	8.8	8.8	10	6.9	27.6	0.8	22.1	48.3	3.2	1.2	11.8	10.1	ئومۆمي مقداری 150.6
	قار - یامغۆرلۆق کۆن	20	20	9	11	11	10	19	14	7	6	13	21	ئومۆمي کۆن سانی 161

تۇربان	ئوتتۇرىچە تېمپې-راتۇرا	6.3-	0.5	8.6	19.1	26.2	29.8	32.8	29.8	21.1	11.6	6.4	0.7-	ئوتتۇرىچە 14.9
	يۇقىرى تېمپېرا-تۇرا	4	8.6	28.2	34.6	39.6	40.2	44.4	41.1	33.9	29.9	17.5	9.6	يۇقىرى 44.4
	تۆۋەن تېمپېراتۇرا	14.1-	7.6-	5.9-	5.6	10.5	14.2	20	19.9	10.6	1.1-	1.5-	9.1-	تۆۋەن 14.1-
	ئومۇمىي مۆل - يېغىن مىقدارى	0		0	1.2	0.1	6	0	3.9	3	6.6	0.5		ئومۇمىي مىقدارى 21.3
	قار - يامغۇرلۇق كۈن	1		1	2	1	9	12	13	4	4	1		ئومۇمىي كۈن سانى 48
تۇرپان	ئوتتۇرىچە تېمپې-راتۇرا	8.8-	3.5-	3.3	13.7	19.9	24.8	26.2	23.6	16.2	6.9	3.4	5.1-	ئوتتۇرىچە 10.1
	يۇقىرى تېمپېرا-تۇرا	6.5	10.3	23.3	30	35.2	36.8	39.2	37.7	32.9	26.8	17.9	10	يۇقىرى 39.2
	تۆۋەن تېمپېراتۇرا	20.5-	14.8-	15.2-	2.3-	2.5	12.4	12.9	11.6	2.6	6-	4.8-	17.5-	تۆۋەن 20.5-
	ئومۇمىي مۆل - يېغىن مىقدارى	0.1	0	0.6	7.6	0	7.1	4.7	1.5	0.3	3.1		4.1	ئومۇمىي مىقدارى 29.1
	قار - يامغۇرلۇق كۈن	2	1	2	2	3	1.1	12	7	5	4		3	ئومۇمىي كۈن سانى 52
كورلا	ئوتتۇرىچە تېمپې-راتۇرا	6.3-	0.4-	6.5	15.1	21.3	24.8	28	25.1	18	9.7	5.3	2.9-	ئوتتۇرىچە 12
	يۇقىرى تېمپېرا-تۇرا	4.8	8.6	23.6	30.5	34.6	36.5	39.5	36.5	31.2	27.3	18.2	8.3	يۇقىرى 39.5
	تۆۋەن تېمپېراتۇرا	16.5-	10.4-	7.3-	2.4	3.7	12.3	13.6	10.7	4.6	3.4-	4.2-	13.9-	تۆۋەن 16.5-
	ئومۇمىي مۆل - يېغىن مىقدارى	0		0	0.6	1.9	2.5	7.9	11	0.5	9.8	0.9	7.3	ئومۇمىي مىقدارى 42.4
	قار - يامغۇرلۇق كۈن	5		1	5	3	13	15	17	8	2	2	15	ئومۇمىي كۈن سانى 86
تاقسۇ	ئوتتۇرىچە تېمپې-راتۇرا	9-	2-	6.1	14	20.2	22.5	25.4	24.1	17.3	9.2	4.3	3.9-	ئوتتۇرىچە 10.7
	يۇقىرى تېمپېرا-تۇرا	3.1	7.6	22.8	30.2	33.2	35.6	38.2	35.3	29.4	27.1	18.8	9.5	يۇقىرى 38.2
	تۆۋەن تېمپېراتۇرا	20.7-	12.2-	6-	2.2	3.8	10.6	12.6	12.8	4.5	2.8-	4-	16.8-	تۆۋەن 20.7-
	ئومۇمىي مۆل - يېغىن مىقدارى	4		0.5	5	0.6	20	11.7	4.3	0.6	0	0	38.6	ئومۇمىي مىقدارى 85.3
	قار - يامغۇرلۇق كۈن	7		2	5	2	13	13	18	7	2	1	13	ئومۇمىي كۈن سانى 83
ئاتۇش	ئوتتۇرىچە تېمپې-راتۇرا	4.8-	0.1	8.9	15.4	21.7	25.6	29.4	27.7	19.8	12.6	6.6	2-	ئوتتۇرىچە 13.4
	يۇقىرى تېمپېرا-تۇرا	10.8	8.1	25.1	33.2	33.2	37.1	40.5	41.1	32.9	27.1	19.5	9.8	يۇقىرى 41.1
	تۆۋەن تېمپېراتۇرا	14.1-	9.1-	3.3-	4.6	5.9	12.4	16.7	13.7	8.6	0.4	3.4-	10.1-	تۆۋەن 14.1-
	ئومۇمىي مۆل - يېغىن مىقدارى	2.5	0.3		0.1	0	0.3	0	0.5	2.3	0	0	15.7	ئومۇمىي مىقدارى 21.7
	قار - يامغۇرلۇق كۈن	7	1		7	5	10	15	12	9	4	1	15	ئومۇمىي كۈن سانى 86
قەشقەر	ئوتتۇرىچە تېمپې-راتۇرا	4.8-	0.3-	7.9	13.8	19.9	23.9	26.9	25.3	17.6	11	5.4	2-	ئوتتۇرىچە 12.1
	يۇقىرى تېمپېرا-تۇرا	7.3	8.6	24.5	32.1	32.5	35.7	37.6	39.2	31.1	25.1	19.4	9.4	يۇقىرى 39.2
	تۆۋەن تېمپېراتۇرا	15.4-	11.7-	4.5-	3.6-	5.6	8.3	12.8	12.3	5.2	1.8-	4.8-	11-	تۆۋەن 15.4-
	ئومۇمىي مۆل يېغىن مىقدارى	1.5	0		0	0	2.7	0.1	0.1	2.9	0	0	8.9	ئومۇمىي مىقدارى 16.2
	قار - يامغۇرلۇق كۈن	8	1		7	7	10	11	8	12	4	1	17	ئومۇمىي كۈن سانى 86
خوتەن	ئوتتۇرىچە تېمپې-راتۇرا	4-	1.6	9	15.3	21.3	24.8	27.7	25.7	18.9	11.9	7.4	3.3-	ئوتتۇرىچە 13
	يۇقىرى تېمپېرا-تۇرا	8.9	13.9	22.6	33.6	33.7	37.6	38.7	38.2	32.4	25.9	21.7	11.1	يۇقىرى 38.7
	تۆۋەن تېمپېراتۇرا	13.4-	6.1-	3.2-	3.6	6.7	11.9	17	13.1	7.9	0.3-	2.5-	14.5-	تۆۋەن 14.5-
	ئومۇمىي مۆل - يېغىن مىقدارى	2.7	0		0.4	0	7.5	0	3.5	0			17.9	ئومۇمىي مىقدارى 32
	قار - يامغۇرلۇق كۈن	3	1		1	2	8	4	2	3			15	ئومۇمىي كۈن سانى 39

شىنجاڭنى پەن - تېخنىكىغا تايىنىپ گۈللەندۈرۈش ئەھۋالى

شىنجاڭنى پەن - تېخنىكىغا تايىنىپ گۈللەندۈرۈش تۈرى پىلانىنىڭ يولغا قويۇلۇش ئەھۋالى

ئاپتونوم رايونلۇق شىنجاڭنى پەن - تېخنىكىغا تايىنىپ گۈللەندۈرۈشكە رەھبەرلىك قىلىش گۇرۇپپىسى 1994 - يىلى شىنجاڭنى پەن - تېخنىكىغا تايىنىپ گۈللەندۈرۈش تۈرى پىلانىنى ئىككىسى تۈركۈمگە بۆلۈپ ئورۇنلاشتۇردى. 1 - تۈركۈمدە كېيىنكى مەزگىلگە يۆتكەلگەن تۈرلەردىن 32 نى ئورۇنلاشتۇردى؛ 2 - تۈركۈمدە يېڭىدىن قوشۇلغان تۈرلەردىن 20 نى ئورۇنلاشتۇردى؛ بۇ تۈرلەرگە 6 مىليون 810 مىڭ يۈەن خىراجەت ئورۇنلاشتۇردى. 1992 - يىلدىن باشلاپ يولغا قويۇلغان شىنجاڭنى پەن - تېخنىكىغا تايىنىپ گۈللەندۈرۈش تۈرى پىلانى ئاپتونوم رايونىمىز بويىچە كۆرۈنەرلىك ئۈنۈم بەردى، ئۇنچ يىلدا ئاپتونوم رايونىمىزنىڭ مالىيەسىدىن سېلىنغان مەبلەغ جەمئىي 15 مىليون يۈەنگە يېتىپ، ھەرقايسى تەرەپلەرنىڭ 130 مىليون يۈەن مەبلەغ سېلىشىغا تۈرتكە بولدى، قولغا كەلتۈرۈلگەن بىۋاستە ئىقتىسادىي ئۈنۈم ئاز كەم 100 مىليون يۈەنگە يەتتى، دېھقان، چارۋىچىلار ۋە ئەمگەكچىلەردىن 2 مىليون ئادەم (قېتىم) تەربىيىلەندى، يېزا - بازار كارخانىلىرىنىڭ ئىش ئورنىدا ئىشلەۋاتقان باشقۇرۇش خادىملىرى ۋە تېخنىكلاردىن 50 مىڭ كىشى تەربىيىلەندى.

دۇەن شېڭرۇڭ

شىنجاڭنى پەن - تېخنىكىغا تايىنىپ گۈللەندۈرۈش بويىچە 10 مىڭ چاقىرىملىق سەپەر

ئاپتونوم رايونلۇق شىنجاڭنى پەن - تېخنىكىغا تايىنىپ گۈللەندۈرۈشكە رەھبەرلىك قىلىش گۇرۇپپىسى ئىشخانىسى بىلەن ئاپتونوم رايونلۇق پەن - تېخنىكا كومىتېتى 1994 - يىل 5 - ئايدىن 7 - ئايغىچە ئاپتونوم رايونىمىز دائىرىسىدە، پەن - تېخنىكىنى تەشۋىق قىلىش، شىنجاڭنى پەن - تېخنىكىغا تايىنىپ گۈللەندۈرۈشنى ئىلگىرى سۈرۈش، ئىشلەپچىقىرىشنىڭ 1 - سېپىدە ئوزاق مۇددەت ئىشلىگەن پەن - تېخنىكا خادىملىرىنى قوللاش ۋە رىغبەتلەندۈرۈشنى مەقسەت قىلغان ھىر قېتىملىق «شىنجاڭنى پەن - تېخنىكىغا تايىنىپ گۈللەندۈرۈش بويىچە 10 مىڭ چاقىرىملىق سەپەر پائالىيىتى» نى ئۇيۇشتۇردى.

ئاپتونوم رايونلۇق شىنجاڭنى پەن - تېخنىكىغا تايىنىپ گۈللەندۈرۈشكە رەھبەرلىك قىلىش گۇرۇپپىسىنىڭ مۇئاۋىن باشلىقى، ئاپتونوم رايونلۇق پەن - تېخنىكا كومىتېتىنىڭ مۇدىرى جاڭ يۈجى جەنۇبىي شىنجاڭدا، ئاپتونوم رايونلۇق پەن - تېخنىكا كومىتېتىنىڭ مۇئاۋىن مۇدىرى ياڭ جىگۈاڭ، شەرقىي شىنجاڭدا، ئاپتونوم رايونلۇق پەن - تېخنىكا كومىتېتىنىڭ مۇئاۋىن مۇدىرى لى ۋېنمىن شىمالىي شىنجاڭدا ئېلىپ بېرىلغان «شىنجاڭنى پەن - تېخنىكىغا تايىنىپ گۈللەندۈرۈش بويىچە 10 مىڭ چاقىرىملىق سەپەر» پائالىيىتىگە رەھبەرلىك قىلدى، بۇ قېتىمقى پائالىيەت 79 كۈن داۋام قىلدى، گۇرۇپپا ئەزالىرى 13 مىڭ كىلومېتردىن كۆپرەك يول يۈردى، 15 ئۆلىيەت، ئوبلاست، شەھەرنىڭ، 37 ناھىيە (شەھەر) نىڭ شىنجاڭنى پەن - تېخنىكىغا تايىنىپ گۈللەندۈرۈش خىزمىتىنى تەكشۈردى، 55 دېھقانچىلىق - چارۋىچىلىق تاۋار بازىسى، مەركەزنىڭ شىنجاڭدىكى بەش چوڭ كارخانىسى، ئاپتونوم رايونىمىز بويىچە 84 سانائەت كان - كارخانىسى ۋە ھىر تۈركۈم پەن - تېخنىكا بويىچە ئۈلگىلىك يېزىلار ۋە ئۈلگىلىك ئائىلىلەرنى كۆزدىن كەچۈردى ۋە زىيارەت قىلدى، ئاز كەم 100 ئاساسىي قاتلام پەن - تېخنىكا خادىمى بىلەن سۆھبەتلەشتى. ئاپتونوم رايونلۇق شىنجاڭنى پەن - تېخنىكىغا تايىنىپ گۈللەندۈرۈش ئىشخانىسى، ئاپتونوم رايونلۇق پەن - تېخنىكا كومىتېتى ۋە ئاپتونوم رايونىمىزدىكى ئالتە ئاخبارات ئورنىدىن 34 كىشى بۇ پائالىيەتكە قاتناشتى، 9 - ئاينىڭ ئاخىرىغىچە ھەرخىل ماقالە، پروگراممىدىن جەمئىي 541 ى ئاڭلىتىلدى ۋە كۆرسىتىلدى.

بۇ قېتىمقى پائالىيەت ئارقىلىق ئىگىلەنگەن ئەھۋاللار ئاپتونوم رايونىمىزدا شىنجاڭنى پەن - تېخنىكىغا تايىنىپ

گۇللەندۇرۇش ستراتېگىيىسى يولغا قويۇلغان ئۇچ يىلدىن بۇيان كۆرۈنەرلىك نەتىجىلەر قولغا كەلتۈرۈلگەنلىكىنى كۆرسەتتى.

1. شۇ يەرلەردىكى پارتىيە - ھۆكۈمەت رەھبەرلىرىنىڭ پەن - تېخنىكا ئېگى كۆرۈنەرلىك ئۆستى. 1994 - يىلىنىڭ ئاخىرىغا قەدەر شىنجاڭ ئىشلەپچىقىرىش - قۇرۇلۇش بىكتۆمنى ۋە ئورۇمچى، ئىلى، تارباغاتاي، قۇمۇل، قىزىلسۇ، بورتالا، بايىنغولىن، ئالتاي، تۇرپان، ئاقسۇ قاتارلىق ۋىلايەت، ئوبلاستلار بىكتۆمنى پەن - تېخنىكىغا تايىنىپ گۇللەندۇرۇش، ۋىلايەت، ئوبلاستنى پەن - تېخنىكىغا تايىنىپ گۇللەندۇرۇش يىغىنلىرىنى ئۆتكۈزدى ھەمدە مۇناسىپ قارارلارنى چىقىرىپ، ئاساسلىق پارتىيە - ھۆكۈمەت رەھبەرلىرى باشچىلىق قىلغان ۋىلايەت، ئوبلاست، شەھەرلەرنى پەن - تېخنىكىغا تايىنىپ گۇللەندۇرۈشكە رەھبەرلىك قىلىش گۈرۈپپىسى تەشكىل قىلدى، 50 تىن ئارتۇق ناھىيە، شەھەر ناھىيە، شەھەرلەرنى پەن - تېخنىكىغا تايىنىپ گۇللەندۇرۇش شۇئارلىرىنى ئوتتۇرىغا قويدى، 23 ناھىيە، شەھەر ناھىيە، شەھەرلەرنى پەن - تېخنىكىغا تايىنىپ گۇللەندۇرۇش توغرىسىدا قارار چىقاردى.

2. يېزا ئىگىلىكىنى پەن - تېخنىكىغا تايىنىپ گۇللەندۇرۇش خىزمىتى چوڭقۇر راۋاجلاندۇرۇلدى. ئەسقاتىدىغان ئىلغار تېخنىكىلارنىڭ كىرگۈزۈلۈپ ئۆزلەشتۈرۈلۈشى ۋە ئۇلگە كۆرسىتىپ كېڭەيتىلىشى ئىلا سۈپەتلىك، يۇقىرى ھوسۇللۇق، يۇقىرى ئۈنۈملۈك يېزا ئىگىلىكىنىڭ تەرەققىياتىغا تۈرتكە بولدى؛ بىر تۈركۈم يۇقىرى، يېڭى تېخنىكا تەتقىقات تۈرلىرى ۋە ئۆتكەلگە ھۆجۈم قىلىش تۈرلىرىدە قولغا كەلتۈرۈلگەن نەتىجىلەر يېزا ئىگىلىكىنى داۋاملىق، مۇقىم راۋاجلاندۇرۇش ئۈچۈن كۈچلۈك تېخنىكا تايانچى بىلەن تەمىنلىدى؛ ئىلىم - پەننى ئومۇملاشتۇرۇش پائالىيىتى ۋە تېخنىكا جەھەتتىن تەربىيىلەش ئىشىنىڭ كەڭ كۆلەمدە قانات يايدۇرۇلۇشى ھەر مىللەت دېھقان، چارۋىچىلارنىڭ پەن - تېخنىكا، مەدەنىيەت ساپاسىنى ئۈزلۈكسىز ئۆستۈردى.

3. سانائەتنى پەن - تېخنىكىغا تايىنىپ گۇللەندۇرۇش خىزمىتى دەسلەپكى قەدەمدە ئۇنۇم بەردى. ئاپتونوم رايونىمىزدا سانائەتنى پەن - تېخنىكىغا تايىنىپ گۇللەندۇرۇش خىزمىتى كېيىنرەك يولغا قويۇلغان بولسىمۇ، لېكىن كۆپلىگەن زاۋۇت، كان - كارخانىلار زاۋۇت (مەيدان - كان) نى پەن - تېخنىكىغا تايىنىپ گۇللەندۇرۇش ئىشىنى كارخانىلارنىڭ ئىشلەپچىقىرىش - ئىگىلىك باشقۇرۇش پائالىيىتىنىڭ مۇھىم مەزمۇنى قاتاردا تۇتتى، توغرا لىنىيىلىك بىرلىشىش، تېخنىكا ھەمكارلىقى، تېخنىكا كىرگۈزۈش، تېخنىكا يارىتىش قاتارلىق شەكىللەرنى قوللىنىپ، پەن - تېخنىكا نەتىجىلىرىنىڭ رېئال ئىشلەپچىقىرىش كۈچىگە ئايلىنىشىنى ئىلگىرى سۈرۈپ، كارخانىلارنىڭ بازار رىقابىتى ئىقتىدارىنى كۈچەيتتى.

4. شىنجاڭنى پەن - تېخنىكىغا تايىنىپ گۇللەندۇرۇش تۈرلىرىنى يولغا قويۇشتا ئۇنۇم ھاسىل قىلىندى. 1992 - يىلدىن بېرى، شىنجاڭنى پەن - تېخنىكىغا تايىنىپ گۇللەندۇرۇش تۈرىدىن جەمئىي 52 سى ئورۇنلاشتۇرۇلدى، بۇنىڭ ئىچىدە 20 دىن كۆپرەك تۈرە كۆرۈنەرلىك ئىقتىسادىي ۋە ئىجتىمائىي ئۇنۇم قولغا كەلتۈرۈلدى.

چېن يۈك

يېزا ئىگىلىكىنى پەن - تېخنىكىغا تايىنىپ گۇللەندۇرۇش ئەھۋالى

1994 - يىلى ئاپتونوم رايونىمىزنىڭ يېزا ئىگىلىكىنى پەن - تېخنىكىغا تايىنىپ گۇللەندۇرۇش خىزمىتىدە ئاشلىقنى مۇقىملاشتۇرۇپ، پاختىنى ئاشۇرۇش، ئۇنۇمنى ئۆستۈرۈش، يۇقىرى پەن - تېخنىكا سالمىقىغا، يۇقىرى قوشۇمچە قىممەتكە ئىگە يېزا ئىگىلىكىنى راۋاجلاندۇرۇش، دېھقان، چارۋىچىلارنىڭ كىرىمىنى ئاشۇرۇش، دېھقان، چارۋىچىلارنىڭ ھاللىق سەۋىيىگە يېتىش قۇرۇلۇشىنى ئىلگىرى سۈرۈش نىشان قىلىندى، ئۇچ يىل ۋاقىت سەرپ قىلىنىپ، يېزا ئىگىلىكىنى پەن - تېخنىكىغا تايىنىپ گۇللەندۇرۇشنىڭ «10995» ستراتېگىيىلىك قۇرۇلۇشى (ئون چوڭ قۇرۇلۇش، سىستېمىلىق تەرەققىي قىلدۇرۇشقا دائىر توققۇز تۈر، پەن - تېخنىكا ئۆتكىلىگە ھۆجۈم قىلىشقا دائىر توققۇز تۈر، ئۇنىۋېرسال پەن - تېخنىكا بويىچە بەش ئۇلگىلىك رايونىنى نۇقتىلىق چىڭ تۇتۇش) نۇقتىلىق ھالدا تەشكىللىك يولغا قويۇلدى. داۋاملىق ئىجرا قىلىنىدىغان تۈرلەرنىڭ يولغا قويۇلۇشى ئۇزلۇكسىز چىڭ تۇتۇلۇش بىلەن بىللە، يېزا ئىگىلىكىنى پەن - تېخنىكىغا تايىنىپ گۇللەندۇرۇش تۈرلىرىنى بېكىتىش جەھەتتە ئۇچ خىل ئۆسۈل قوللىنىلدى، 1) قۇرۇلۇش تۈرلىرى بېكىتىلىپ، يېزىلارنىڭ كەسىپ قۇرۇلمىسىنى تەڭشەش زىچ چۆرىدەلگەن ھالدا، ئىقتىسادىي ئۈنۈمنى ئۆستۈرۈپ، دېھقان، چارۋىچىلارنىڭ كىرىمىنى ئاشۇرۇش ئاساس قىلىندى، ئاپتونوم رايونلۇق پارتكومنىڭ يېزا خىزمىتى يىغىندا ئوتتۇرىغا قويۇلغان ئۇچ يىلدا ئومۇمىي پاختىنى 1 مىليون تونىنغا يەتكۈزۈش نىشانى مەركەز قىلىنىپ، پاختىچىلىق «321» قۇرۇلۇشى (ئۇچ يىل ۋاقىت سەرپ قىلىپ، 2 مىليون مو كېۋەزلىكتە ساپ پاختىنىڭ بىرلىك مەھسۇلاتىنى 100 كىلوگرامدىن ئاشۇرۇش ئىشىنى ئەمەلگە ئاشۇرۇش) يولغا قويۇلدى. تونناللىق ئاشلىق ئېتىز قۇرۇلۇشى، كالا، قوي بورداش، تۆشتلىك ئۇچەك،

باغۋەنچىلىك، ئىقتىسادىي ئورمان، بېلىقچىلىق، پارنىكتا ئۆستۈرۈلىدىغان كۆكتاتلارنى راۋاجلاندۇرۇش، كىيىمنىي پۈتۈن، قورساقنى توق قىلىش قۇرۇلۇشى، سۇنى تېجەش ۋە ئۇنىڭ سىڭىپ كېتىشىنىڭ ئالدىنى ئېلىش قاتارلىقلارنىڭ ھەممىسى قۇرۇلۇش شەكلى سۈپىتىدە تۈر قىلىپ بېكىتىلدى، قۇرۇلۇش تەلىپىگە ئاساسەن، تۈرلەر رايونلارغا، باسقۇچلارغا بۆلۈپ يولغا قويۇلۇپ، مەسئۇلانىڭ كۆلەملىشىشى، كەسپىلىشىش ئىشقا ئاشۇرۇلۇپ، رىقابەت ئىقتىدارىغا ئىگە تاۋارلار شەكىللەندۈرۈلدى. 2) يۇرۇشلۇشتۇرۇلۇپ تەرەققي قىلدۇرۇلدى. يەنى ئىقتىسادىي تەرەققىيات شەرت - شارائىتىغا ئاساسەن، تېرىقچىلىق - باقمىچىلىق - پىششىقلاپ ئىشلەش، ئىشلەپچىقىرىش - پىششىقلاپ ئىشلەش - سېتىش، سودا - سانائەت - دېھقانچىلىقتىن ئىبارەت ئۈچ قاتلامغا بۆلۈنۈپ، قاتلاملىق قاتلام سىستېمىلىق تەرەققي قىلدۇرۇش ئىشى ئىلگىرى سۈرۈلدى. 3) پەن - تېخنىكا ئۇتۇقلىرىغا ھۆجۈم قىلىندى. پەن - تېخنىكا نەتىجىلىرىنى كېڭەيتىپ قوللىنىش كۆچەيتىلىپ، چوڭ تېپتىكى تەرەققي قىلدۇرۇش تۈرلىرى يولغا قويۇلدى، دېھقانچىلىق، چارۋىچىلىقتا ساقلىنىۋاتقان مەسىلىلەر نەزەردە تۇتۇلۇپ، بىرلىشىپ ئۇتۇقلىغا ھۆجۈم قىلىش ئىشى ئېلىپ بېرىلدى. بىر ناھىيىدە بىر تېپىنى، بىر يېزىدا بىر كەسپىنى، بىر كەنتتە بىر مەھسۇلاتنى بارلىققا كەلتۈرۈشتىن ئىبارەت ئۇزۇنچە يېزا ئىگىلىك ۋە رايون خاراكتېرلىك تۈۋرۈك كەسپىلەر ئىلگىرى سۈرۈلدى.

1994 - يىلى ئاپتونوم رايونىمىز بويىچە يېزا ئىگىلىكىنى پەن - تېخنىكىغا تايىنىپ گۈللەندۈرۈشكە دائىر 700 دىن كۆپرەك تۈر يۇقىرىغا يوللانغانىدى، ئەملىيەتتە، يېزا ئىگىلىكىدە ئىسقاتىدىغان تېخنىكىلارنى كېڭەيتىش تۈرىدىن 129 ى ۋە يېزا ئىگىلىك پەن - تېخنىكىسى بويىچە ئۇنۇمۇرسال ئۆلگىلىك رايوندىن بەشى ئورۇنلاشتۇرۇلدى، بۇنىڭ ئىچىدە داۋاملاشتۇرۇلىدىغان تۈر 69، شۇ يىلى بېكىتكەن تۈر 60.. جەمئىي ئورۇنلاشتۇرۇلغان مەبلەغ 7 مىليون 750 مىڭ يۈەن (1993 - يىلى قايتۇرۇشقا تېگىشلىك بولغان 750 مىڭ يۈەن ئوبوروت مەبلىغىمۇ شۇنىڭ ئىچىدە)، بۇنىڭ ئىچىدە ئورۇنلاشتۇرۇلغان قوشۇمچە يارىم پۈلى 7 مىليون يۈەن، ئوبوروت مەبلىغى 750 مىڭ يۈەن، يېزا ئىگىلىك پەن - تېخنىكىسى بويىچە ئۇنۇمۇرسال ئۆلگە كۆرسىتىلىدىغان بەش رايونغا ئورۇنلاشتۇرۇلغان مەبلەغ 740 مىڭ يۈەن. ئىسقاتىدىغان تېخنىكىلارنى كېڭەيتىش تۈرلىرى ئىچىدە دېھقانچىلىققا دائىر تۈر 46 بولۇپ، بۇلارغا 2 مىليون 695 مىڭ يۈەن مەبلەغ ئورۇنلاشتۇرۇلدى؛ چارۋىچىلىققا دائىر تۈر 18 بولۇپ، بۇلارغا 1 مىليون 385 مىڭ يۈەن مەبلەغ ئورۇنلاشتۇرۇلدى؛ ئورمانچىلىققا دائىر تۈر 19 بولۇپ، بۇلارغا 960 مىڭ يۈەن مەبلەغ ئورۇنلاشتۇرۇلدى؛ سۇ ئىنشائاتى، سۇ مەھسۇلاتلىرىغا دائىر تۈر 13 بولۇپ، بۇلارغا 860 مىڭ يۈەن مەبلەغ ئورۇنلاشتۇرۇلدى؛ يېزا ئىگىلىك ماشىنىلىرىغا دائىر تۈر يەتتە بولۇپ، بۇلارغا 320 مىڭ يۈەن مەبلەغ ئورۇنلاشتۇرۇلدى؛ مېتېئورولوگىيىگە دائىر تۈر ئالتە بولۇپ، بۇلارغا 150 مىڭ يۈەن مەبلەغ ئورۇنلاشتۇرۇلدى؛ يېزا - بازار كارخانىلىرىغا دائىر تۈر 12 بولۇپ، بۇلارغا 510 مىڭ يۈەن مەبلەغ ئورۇنلاشتۇرۇلدى؛ باشقا تۈرلەر سەككىز بولۇپ، بۇلارغا 870 مىڭ يۈەن مەبلەغ ئورۇنلاشتۇرۇلدى. ئاپتونوم رايونىمىزدىن ۋە ۋىلايەت، ئوبلاست، ناھىيە (شەھەر) لەردىن يېزا ئىگىلىكىنى پەن - تېخنىكىغا تايىنىپ گۈللەندۈرۈش تۈرلىرىگە بۇۋاستە قاتناشقان پەن - تېخنىكا خادىمى 1200 دىن كۆپرەككە يەتتى. تۈرلەرنى يولغا قويۇش جەريانىدا دېھقان، چارۋىچىلاردىن جەمئىي 1 مىليون ئادەم (قېتىم) تەربىيىلەندى. 1994 - يىلى ئاپتونوم رايونلۇق يېزا ئىگىلىكىنى پەن - تېخنىكىغا تايىنىپ گۈللەندۈرۈشكە رەھبەرلىك قىلىش گۇرۇپپىسى ئىشخانىسى ئورۇنلاشتۇرۇپ يولغا قويغان پەن - تېخنىكا تۈرلىرى بويىچە يارىتىلغان ئىقتىسادىي ئۈنۈم 500 مىليون يۈەندىن كۆپرەككە يەتتى.

يەكەن ناھىيىسى ئودانلىق يېزىسى، قۇمۇل شەھىرى بۇلۇڭتوغراق يېزىسى، غۇلجا ناھىيىسى يېڭىتام يېزىسى، قۇتۇبى ناھىيىسى چۇرگۇل بازىرى ۋە ئالتاي شەھىرى ئاۋېيتان يېزىسىدىن ئىبارەت يېزا ئىگىلىك پەن - تېخنىكىسى بويىچە ئۇنۇمۇرسال ئۆلگە كۆرسىتىلىدىغان بەش رايونلىق قۇرۇلۇشىدا دەسلەپكى قەدەمدە ئۇنۇم ھاسىل قىلىندى. بىر ئىلغار كوللېكتىپ ۋە ئون ئىلغار شەخس ئاپتونوم رايونلۇق يېزا ئىگىلىكىنى پەن - تېخنىكىغا تايىنىپ گۈللەندۈرۈشكە رەھبەرلىك قىلىش گۇرۇپپىسى ئىشخانىسىنىڭ تەقدىرلىشىگە ئېرىشتى.

جالاڭ چۈن
لىۋ جىمىن

ۋىلايەت، ناھىيىلەرنى پەن - تېخنىكىغا تايىنىپ گۈللەندۈرۈشنىڭ تەرەققىيات ئەھۋالى

1994 - يىلى ئاپتونوم رايونىمىز دائىرىسىدە قانات يايدۇرۇلغان «شىنجاڭنى پەن - تېخنىكىغا تايىنىپ گۈللەندۈرۈش بويىچە 10 مىڭ چاقىرىملىق سەپەر» پائالىيىتى ۋىلايەت، ناھىيىلەرنى پەن - تېخنىكىغا تايىنىپ گۈللەندۈرۈش خىزمىتىنىڭ تەرەققىياتىغا كۆچلۈك تۈرتكە بولدى. ئاقسۇ ۋىلايىتى، خوتەن شەھىرى، يەنجى ناھىيىسى، باغراش ناھىيىسى، چەرچەن ناھىيىسى، تۇرپان شەھىرى ۋىلايەت، ناھىيە (شەھەر) لەرنى پەن - تېخنىكىغا تايىنىپ گۈللەندۈرۈش

يغىنلىرىنى كەينىدىن ئۆتكۈزۈپ، ۋىلايەت، ناھىيە، شەھەرلەرنى پەن - تېخنىكىغا تايىنىپ گۈللەندۈرۈش توغرىسىدا قارار چىقاردى، پروگراممىا ۋە يولغا قويۇش لايىھىلىرىنى تۈزۈپ چىقتى. 1994 - يىلىنىڭ ئاخىرىغىچە، ئاپتونوم رايونىمىز بويىچە ئون ۋىلايەت، ئوبلاست، شەھەر ۋىلايەتنى پەن - تېخنىكىغا تايىنىپ گۈللەندۈرۈش يىغىنى ئۆتكۈزۈپ، قارار چىقاردى، پروگراممىا ۋە ئۇنى يولغا قويۇش لايىھىلىرىنى تۈزۈپ چىقتى. 50 تىن كۆپرەك ناھىيە (شەھەر) ناھىيە (شەھەر) نى پەن - تېخنىكىغا تايىنىپ گۈللەندۈرۈش شۇئارلىرىنى ئوتتۇرىغا قويدى، بۇنىڭ ئىچىدە 25 ناھىيە، شەھەر پەن - تېخنىكىغا تايىنىپ ناھىيە، شەھەرنى گۈللەندۈرۈش يىغىنى ئۆتكۈزدى. نەتىجىدە شىنجاڭنى پەن - تېخنىكىغا تايىنىپ گۈللەندۈرۈش خىزمىتى چوڭقۇرلىشىشقا قاراپ راۋاجلىنىشقا باشلىدى.

1. ۋىلايەت - ناھىيىلەرنى پەن - تېخنىكىغا تايىنىپ گۈللەندۈرۈش خىزمىتى تارماقلارنىڭ پائالىيىتىدىن، تەدرىجىي ھالدا، ھۆكۈمەتلەرنىڭ پائالىيىتىگە ئايلاندى. ئۇرۇمچى شەھىرى ۋە بايىنغولىن ئوبلاستىدا شەھەر، ئوبلاستنى پەن - تېخنىكا (ماۋارىپ) غا تايىنىپ گۈللەندۈرۈشكە رەھبەرلىك قىلىش گۇرۇپپىسى ۋە ئىشخانىسى قۇرۇلۇپ، مەخسۇس ۋەزىپە ئۆتەيدىغان مۇدىرلار تەيىنلەندى، مەخسۇس خادىم ۋە كەسپىي خىراجەت سەپلەپ بېرىلدى. بورتالا ئوبلاستلىق ئوبلاستنى پەن - تېخنىكىغا تايىنىپ گۈللەندۈرۈش رەھبەرلىك قىلىش گۇرۇپپىسى يېڭىباشتىن ئەسلىگە كەلتۈرۈلدى. ئۇرۇمچى شەھىرى ھەر يىلى بىر قېتىم شەھەرنى پەن - ماۋارىپقا تايىنىپ گۈللەندۈرۈش تەجرىبىلىرىنى خۇلاسىلەش، تەقدىرلەش يىغىنى ئۆتكۈزۈپ كەلدى، تارباغاتاي ۋىلايىتى ھەر يىلى بىر قېتىم ۋىلايەتنى پەن - تېخنىكىغا تايىنىپ گۈللەندۈرۈش خىزمىتىنى كۆرەك قىلىش - تەكشۈرۈش يىغىنى ئۆتكۈزۈپ كەلدى.

2. پەن - تېخنىكا سېلىنمىسىنىڭ سىجىللىقى زور دەرىجىدە ئاشتى. گۈچۈك ناھىيىسى، مىچۈن ناھىيىسى ۋە سانجى شەھىرى پەن - تېخنىكا ئۈچ خىل خىراجىتىنى ھەر يىلى 15% تىن 20% كىچە بولغان سۈرئەت بويىچە تەدرىجىي ئاشۇرۇپ، ئىمكانىيەتنىڭ بارچە تېزدىن ناھىيە دەرىجىلىك ئورۇنلارنىڭ مالىيەسىدىن 1% خىراجەت چىقىرىش نىشانىغا يېتىش ئۈچۈن تىرىشتى. بايىنغولىن ئوبلاستى ئۈچ يىلدىن بۇيان، ئوبلاستنى پەن - تېخنىكىغا تايىنىپ گۈللەندۈرۈش تۈرى خىراجىتى ئۈچۈن مەخسۇس 3 مىليون 500 مىڭ يۈەن ئاجراتتى. قۇمۇل شەھىرى شەھەرنى پەن - تېخنىكىغا تايىنىپ گۈللەندۈرۈش ئىشخانىسى رىياسەتچىلىك قىلغان شەھەرنىڭ قوشۇمچە بىمەكلىكلەر قۇرۇلۇشى ئۈچۈن 8 مىليون يۈەن قەرز پۇل بەردى، مەبلەغ ئۆز ۋاقتىدا ئەملىيلەشكەنلىكتىن، بۇ قۇرۇلۇش شۇ يىلى پۈتتى ھەمدە ئۈنۈم كۆرۈلدى.

3. پەن - تېخنىكا نەتىجىلىرى كىرگۈزۈلۈپ ۋە كېڭەيتىلىپ، پەن - تېخنىكا بىلەن ئىقتىسادنىڭ زىچ بىرلىشىشى ئىلگىرى سۈرۈلۈپ، كۆرۈنەرلىك ئىقتىسادىي ئۈنۈم قولغا كەلتۈرۈلدى. ئاراتۈرۈك ناھىيىسى 1994 - يىلى ئىختىساس ئىگىلىرى ۋە تېخنىكا ئۈستۈنلۈكىگە تايىنىپ، ئاراتۈرۈك ناھىيىلىك ئالتۇن تاۋلاش زاۋۇتىنى قۇرۇپ چىقتى، بۇ زاۋۇت شۇ يىلى ئىشقا كىرىشتۈرۈلۈپ، 400 سەر ئالتۇن ئىشلەپچىقىرىلدى، كان ئېچىش بىلەن مۇناسىۋەتلىك بولغان باشقا كەسىپلەرنى قوشقاندا يارتىلغان مەھسۇلات قىممىتى 1 مىليون 500 مىڭ يۈەندىن ئاشتى، بۇ شۇ يىلقى ناھىيە بويىچە سانائەت ئومۇمىي مەھسۇلات قىممىتىنىڭ ئۈچتىن بىرىگە توغرا كېلىدۇ. ئۇرۇمچى شەھىرى «تەڭرىتاغ» رايونى ئىلغار تېخنىكىلارنى كىرگۈزۈپ 10 مىڭ تونناللىق كۆلەمگە ئىگە مېتاناتىرى سىلىكات قاتارلىق يۇرۇشلەشتۇرۇلگەن مەھسۇلاتلارنى ئىشلەپچىقىرىش زاۋۇتىنى قۇرۇپ چىقتى، بۇ تۈرنىڭ مەھسۇلات قىممىتى 12 مىليون يۈەنگە، باج، پايدىسى 2 مىليون 200 مىڭ يۈەنگە يەتتى؛ ئېچكى ئۆلكىلەردىن تېخنىكا ۋە مەبلەغ كىرگۈزۈپ «شەمشەر» پۇڭا زاۋۇتىنى قۇرۇپ چىقتى، يارانقان يىللىق مەھسۇلات قىممىتى 8 مىليون 360 مىڭ يۈەنگە، تاپشۇرغان باج 700 مىڭ يۈەندىن كۆپرەككە يەتتى، يەنە بوتۇلكا ئېغىزى زاۋۇتى ۋە بوتۇلكا ئىشلەپچىقىرىش لىنىيىسىنى ئىشقا كىرىشتۈردى، بۇنىڭ بىلەن، «تەڭرىتاغ» رايونىنىڭ رايون - مەھەللە كارخانىلىرى تېز سۈرئەتتە تەرەققىي قىلدى.

شياۋ لىشۇ

ئاپتونوم رايونلۇق مۇتەخەسسىس مەسلىھەتچىلەر ئۆمىكىنىڭ خىزمىتى ئەھۋالى

1. 1994 - يىلى ئاپتونوم رايونلۇق مۇتەخەسسىس مەسلىھەتچىلەر ئۆمىكى 96 قېتىم مەسلىھەت بېرىش، تەكشۈرۈپ تەتقىق قىلىش، كارخانىلارنى تەكشۈرۈش ئىشنى قانات يايدۇردى؛ چوڭ - چوڭ ئىشلار ئۈستىدە مەسلىھەت بېرىش، تەتقىق قىلىش خىزمىتى بويىچە ئۈچ تۈرنى تاماملىدى؛ 40 قېتىم مەخسۇس تېمىلار بويىچە مەسلىھەت بېرىش سۆھبەت يىغىنى ۋە مەسلىھەت بېرىش پائالىيىتىنى ئۇيۇشتۇردى، بۇنىڭ ئىچىدە زور تەسىرگە ئىگە مەسلىھەت بېرىش پائالىيىتى توققۇز قېتىم؛ مۇتەخەسسىسلەر يازغان تەكلىپنامە 90 دىن ئاشتى، بۇنىڭ ئىچىدە ئاپتونوم رايونلۇق پارتكوم بىلەن خەلق ھۆكۈمىتىگە چوڭ - چوڭ تەدبىر بەلگىلەشكە دائىر 41 تەكلىپنامە سۇنۇلدى.

مۇتەخەسسىس مەسلىھەتچىلەر ئۆمىكىنىڭ ئاپتونوم رايونلۇق پارتكومنىڭ «پارتىيە 14 - نۆۋەتلىك مەركىزىي كومىتېتى 3 - ئومۇمىي يىغىنىنىڭ روھىنى ئەستايىدىل ئىزچىللاشتۇرۇپ، ئىلاھاتنى تېزلىتىپ، شىنجاڭنىڭ ئىقتىسادىنىڭ تېز سۈرئەت، يۇقىرى ئۈنۈم بىلەن راۋاجلىنىشىنى ئىلگىرى سۈرۈش توغرىسىدىكى قارارى» توغرىسىدا ئوتتۇرىغا قويغان 17 خىل تۈزىتىش پىكرى ۋە تەكلىپى دېگەندەك قوبۇل قىلىندى. ئاپتونوم رايونىمىزنىڭ رەھبەرلىرى بىلەن مەسلىھەتچىلەر ئۆمىكىدىكى مۇتەخەسسىسلەرنىڭ قەرەللىك مەسلىھەت بېرىش مۇھىمەت يىغىنىنىڭ تۈنجى قېتىملىق يىغىنىدا، مۇتەخەسسىس مەسلىھەتچىلەر ئاپتونوم رايونىمىزنىڭ 1994 - يىلى ئالدىنقى يېرىم يىللىق خەلق ئىگىلىكىنىڭ ئايلىنىش ئەھۋالىي ۋە ئىلاھات ئەھۋالىنى، شۇنىڭدەك كۆرۈلگەن مەسىلەرنى ماكرولۇق، مىكرولۇق نۇقتىسىنەزەردىن ئەتراپلىق تەھلىل قىلىپ، تەرشىپ يېڭى چارە - تەدبىر ئوتتۇرىغا ئىزدىنىپ، ئاپتونوم رايونىمىز رەھبەرلىرىنىڭ تولۇق مۇئەييەنلەشتۈرۈشىگە ئېرىشتى.

2. مەسلىھەتچىلەر ئۆمىكىدىكى كەسپىي گۇرۇپپىلار كەسىپلەرنىڭ تەرەققىيات ستراتېگىيىسى ۋە ئومۇمىي پىلان تەرەققىياتىغا دائىر چوڭ - چوڭ مەسىلىلەرنى تاللاپ، كۆپ تۈرلەر بويىچە تەكشۈرۈپ تەتقىق قىلىشنى قانات يايدۇردى. گېئولوگىيە - قېزىلما بايلىقلار كەسپىي گۇرۇپپىسى تاماملىغان مەخسۇس تېمىلار بويىچە تەكشۈرۈپ تەتقىق قىلىش تۈرى، يېنىك سانائەت، توقۇمىچىلىق كەسپىي گۇرۇپپىسىنىڭ شىنجاڭنىڭ توقۇمىچىلىق سانائىتىنى پەن - تېخنىكىغا تايىنىپ گۈللەندۈرۈش ئۈستىدە ئېلىپ بارغان تەكشۈرۈپ تەتقىق قىلىپ مەسلىھەت بېرىش ئىشى، دېھقانچىلىق - ئورمانچىلىق كەسپىي گۇرۇپپىسىنىڭ دېھقانچىلىق نازارىتى توزگەن «شىنجاڭنىڭ 90 - يىللاردىكى يېزا ئىگىلىكى (دېھقانچىلىق) نى راۋاجلاندۇرۇش ئومۇمىي پىلانى» (مۇھاكىمە نۇسخىسى) ئۈستىدە ئېلىپ بارغان مەسلىھەت بېرىپ دەللەلەش ئىشى، ئېلېكترون ئوچۇرى كەسپىي گۇرۇپپىسىنىڭ قاتنىشىشى بىلەن تاماملانغان ئاپتونوم رايونىمىز ئېلېكترون سانائىتىنىڭ 9 - بەش يىللىق پىلان مەزگىلىدىكى تۈرلەرنى تاللاش خىزمىتى، قاتناش، پوچتا - تېلېگراف كەسپىي گۇرۇپپىسى تاماملىغان ئالىي دەرىجىلىك تاشيوللارنى تەكشۈرۈش قاتارلىقلارنىڭ ھەممىسىدە مول نەتىجىلەر قولغا كەلتۈرۈلدى. «شىنجاڭنىڭ ئالتاي رايونىدىكى قېزىلما بايلىقلارنى تەكشۈرۈش ۋە ئۇنى ئېچىپ پايدىلىنىشنىڭ ستراتېگىيىلىك ئومۇمىي پىلانى ئۈستىدە ئېلىپ بارغان مەسلىھەت بويىچە ئىلغار سەۋىيىگە يەتتى، ئۇ، ئاپتونوم رايونىمىز بىلەن ئالتاي ۋىلايىتىنىڭ ئۇز رايونىدىكى قېزىلما بايلىقلارنى تەكشۈرۈش - ئېچىش ئومۇمىي پىلانى ۋە 9 - بەش يىللىق پىلانى ھەمدە 2010 - يىللىق پىلانىنى تۈزۈپ چىقىشنى ئىلمىي ئاساس بىلەن تەمىنلىدى. يېنىك سانائەت - توقۇمىچىلىق سانائىتى كەسپىي گۇرۇپپىسى ئاپشۇرغان شىنجاڭنىڭ توقۇمىچىلىق سانائىتىنى پەن - تېخنىكىغا تايىنىپ گۈللەندۈرۈشكە دائىر دوكلات ماتېرىياللىرىدا، يېقىنقى يىللاردىن بېرى، شىنجاڭنىڭ توقۇمىچىلىق سانائىتى ئومۇمىيۈزلۈك زىيان تارتىپ كېلىۋاتقانلىقى، پايدىسى تۆۋەنلەپ كەتكەنلىكى نەزەردە تۇتۇلۇپ، يېتەكچى ئىدىيە، تەرەققىيات نىشانى ھەمدە سىياسەت - تەدبىر جەھەتتە، ئاپتونوم رايونلۇق پارتكوم بىلەن خەلق ھۆكۈمىتىگە شىنجاڭنىڭ توقۇمىچىلىق سانائىتىنى پەن - تېخنىكىغا تايىنىپ راۋاجلاندۇرۇش، بولۇپمۇ خىمىيىلىك تالا، كاناپ توقۇمىچىلىقىنى تېز راۋاجلاندۇرۇش توغرىسىدىكى تەسۋۋۇر، تەكلىپلىرى ۋە لايىھىلىرى ئوتتۇرىغا قويۇلغان. دېھقانچىلىق - ئورمانچىلىق، چارۋىچىلىق، خىمىيە سانائىتى، گېئولوگىيە - قېزىلما بايلىقلار قاتارلىق كەسپىي گۇرۇپپىلار ھەرخىل شەكىلدىكى «دىئاگنوز قويۇپ» تەكشۈرۈپ تەتقىق قىلىش - مەسلىھەت بېرىش پائالىيىتىنى قانات يايدۇرۇپ، كۆپلىگەن ياخشى تەدبىر، تەكلىپلەرنى ئوتتۇرىغا قويدى.

3. 1994 - يىلى مۇتەخەسسىس مەسلىھەتچىلەر ئۆمىكى ئۈچ مۇتەخەسسىلەر گۇرۇپپىسىنى ۋىلايەت، ناھىيىلەرنىڭ ئىقتىسادىنى راۋاجلاندۇرۇش ئۈچۈن چارە - تەدبىر كۆرسىتىشكە ئاساسىي قاتلامغا ئەۋەتتى. ئۇلار قاراقاش ناھىيىسى ئۈچۈن «سۇ - تۇپراقنى ئۇزلەشتۈرۈش، ئاشلىقنى مۇقىملاشتۇرۇپ پاختىنى ئاشۇرۇش؛ پىلە - ئۈجمىچىلىك، باغۋەنچىلىك، چارۋىچىلىقنى راۋاجلاندۇرۇپ، كۆلەم بويىچە ئاشۇرۇپ ئورۇندىش؛ پىششىقلاپ ئىشلەپ قىممىتىنى ئاشۇرۇش، كۆپ مەنبەلىشىنى ئالغا سۈرۈش؛ بازار يېتىلدۇرۇپ، مېخانىزمنى جانلاندۇرۇش» تېن ئىبارەت كەسىپلەرنى راۋاجلاندۇرۇش فاكتورىنى تۈزۈپ بەردى، «يېقىن كەلگۈسىدە پىلە - ئۈجمىچىلىككە تايىنىش، يېراق كەلگۈسىدە قورۇق مېۋە - چېۋىگە تايىنىش، توپ - توپى بىلەن ئىلگىرى سۈرۈش» تېن ئىبارەت ستراتېگىيىلىك تەسۋۋۇرنى ئوتتۇرىغا قويدى، شۇنىڭ بىلەن بىللە، قوللىنىشقا تېگىشلىك مۇھىم تەدبىرلەرنىمۇ ئوتتۇرىغا قويدى. مۇتەخەسسىس مەسلىھەتچىلەر ئۆمىكى خوشنا ناھىيىلەر، لوپنۇر ناھىيىسىنىڭ كەلگۈسۈلياۋ يوپۇق يېپىپ كېۋەز تېرىش سىنىقى ئەھۋالىنى تەكشۈردى، كەلگۈسۈلياۋ يوپۇق يېپىپ كېۋەز تېرىشنى يولغا قويۇشنىڭ كۆپ نىشانلىرىنى، كۆپ لايىھە بويىچە سىناق قىلىپ ئۇلگە كۆرسىتىشكە دائىر بىرقاتار

تەكلىپلەرنى ئوتتۇرىغا قويىدى. مەسلىھەتچىلەر ئۆمىكى ئىشخانىسىنىڭ ئۈيۈشتۇرۇشى بىلەن، ۋىلايەت، ئوبلاست، شەھەرلەرنىڭ ئالاقىچىلىرى يىغىنى ئوتكۈزۈلدى، ئاپتونوم رايونلۇق مۇتەخەسسىس مەسلىھەتچىلەر ئۆمىكىنىڭ مەسلىھەتچىلىك مۇلازىمىتى ساھەسى كېڭەيدى، ئۇ، ۋىلايەت، ئوبلاست، شەھەرلەرنىڭ تەدبىر بەلگىلەش مەسلىھەتچىلىك خىزمىتىنى قانات يايدۇرۇشىغا تۈرتكە بولدى. ئۈرۈمچى، سانجى، بايىنغولىن، تۇرپان، قۇمۇل، بورتالا قاتارلىق ۋىلايەت، ئوبلاست، شەھەرلەردە ئارقا - ئارقىدىن مۇتەخەسسىس مەسلىھەتچىلەر ئۆمىكى قۇرۇلدى.

4. مۇتەخەسسىس مەسلىھەتچىلەر ئۆمىكى 1994 - يىلى «تەدبىر بەلگىلەشكە دائىر پايدىلىنىش ماتېرىيالى» دىن 25 سان، مەسلىھەتچىلىك سۆھبەت يىغىنلىرىغا دائىر «مەخسۇس توپلام» دىن بىر سان، مەخسۇس تېمىلار بويىچە تەكشۈرۈپ تەتقىق قىلىپ مەسلىھەت بېرىش دوكلاتىغا دائىر ماتېرىيالدىن ئىككى سان، «قىسقا خەۋەر» دىن 32 سان تۇزۇپ تارقاتتى؛ ئاپتونوم رايونىمىزنىڭ سانائىتى، يېزا ئىگىلىكى، گېئولوگىيە - قېزىلما بايلىقلىرى، يەرلىك سودا، چېگرا سودىسى، ئېلېكترون ئۇچۇرى قاتارلىق تەرەپلەر ئۈستىدە تەدبىر بەلگىلەش تەكلىپىدىن 90 نى ئېلان قىلدى؛ ئىچكى ئۆلكە، ئاپتونوم رايون، شەھەرلەرنىڭ تەدبىر بەلگىلەش مەسلىھەتچىلىكىگە دائىر ئۇچۇردىن 30 نى توپلىدى ۋە يەتكۈزۈپ بەردى، كەسپىي گۇرۇپپىلارنىڭ پائالىيىتە ئەھۋالى ۋە ۋىلايەت، ئوبلاست، شەھەرلەردىكى مۇتەخەسسىس مەسلىھەتچىلەر ئۆمىكىنىڭ مەسلىھەتچىلىك ئەھۋالىغا دائىر 220 مىڭ خەتلىك بەش توپلامنى ئالماشتۇردى.

چېن بىيې

پەن - تېخنىكىغا تايىنىپ، هاللىق سەۋىيىگە يېتىش بويىچە «1821» ئۇلگىلىك يېزا قۇرۇلۇشى

ئاپتونوم رايونلۇق پەن - تېخنىكا كومىتېتى ئاپتونوم رايونلۇق پارتكومىنىڭ پۈتۈن مەملىكەت بىلەن تەڭ قەدەمدە هاللىق سەۋىيىگە يېتىش ستراتېگىيىلىك نىشانى ۋە ۋەزىپىسىگە ئاساسەن، 1994 - يىل 1 - ئاينىڭ 29 - كۈنى ئاپتونوم رايونىمىز بويىچە «1821، پەن - تېخنىكىغا تايىنىپ هاللىق سەۋىيىگە يېتىش بويىچە ئۇلگىلىك يېزا قۇرۇلۇشى» پىلانىنى تەشكىللىك تۈردە يولغا قويۇشنى قارار قىلدى، يەنى ئاپتونوم رايونىمىز بويىچە 100 ئۇلگىلىك يېزا (بازار) نى چىڭ تۇتۇش، بۇنىڭ ئىچىدە ئاپتونوم رايونلۇق پەن - تېخنىكا كومىتېتى سەككىز ئۇلگىلىك يېزا (بازار) نى، ۋىلايەتلىك، ئوبلاستلىق پەن - تېخنىكا كومىتېتلىرى ئىككى ئۇلگىلىك يېزا (بازار) نى، ناھىيە (شەھەر) لىك پەن - تېخنىكا كومىتېتلىرى بىر ئۇلگىلىك يېزا (بازار) نى تۇتۇپ، ئۇنى پەن - تېخنىكىغا تايىنىپ هاللىق سەۋىيىگە يېتىش بويىچە ئۇلگە كۆرسىتىش نۇقتىسى قىلىش. بەش يىل ۋاقىت (1994 - يىلدىن 1998 - يىلغىچە) سەرپ قىلىپ، ئۇلگىلىك يېزا (بازار) لارنى ئىجتىمائىي تەرتىپى مۇقىم بولغان، ئىقتىسادى گۈللەنگەن، پەن - تېخنىكىسى تەرەققىي قىلغان، مىللەتلەر ئىتتىپاقلاشقان، مۇھىتى گۈزەل بولغان سوتسىيالىستىك يېڭى يېزا قىلىپ قۇرۇپ چىقىپ، شۇ ئارقىلىق ئۇلگىلىك يېزا (بازار) لارنى ئاۋۋال هاللىق سەۋىيىگە يەتكۈزۈش پىلانلاندى.

1994 - يىلى ئاساسەن تۆۋەندىكى خىزمەتلەر ئىشلەندى:

1. «1821، پەن - تېخنىكىغا تايىنىپ هاللىق سەۋىيىگە يېتىش بويىچە ئۇلگىلىك يېزا قۇرۇلۇشى» نى يولغا قويۇش لايىھىسى تۈزۈپ چىقىلدى. ئۇنىڭ نىشانى ۋە ۋەزىپىسى دېھقان، چارۋىچىلارنىڭ كىشى بېشىغا توغرا كېلىدىغان ئوتتۇرىچە ساپ كىرىمىنى 1993 - يىلدىكى تۇپ سان ئاساسىدا 40% تىن 98% كىچە ئۆستۈرۈش، ئۇلگىلىك يېزا (بازار) لارنىڭ سانائىتى - يېزا ئىگىلىك ئومۇمىي مەھسۇلات قىممىتىنى يىلىغا ئوتتۇرا ھېساب بىلەن 10% تىن كۆپرەك ئاشۇرۇش، پەن - تېخنىكا تەرەققىياتىنىڭ ئىقتىسادىنىڭ ئېشىشىغا قوشقان ھەسسە ئۈلۈشىنى 45% تىن ئاشۇرۇش، كەسىپ قۇرۇلمىسىنى تەڭشەپ، يۇقىرى ھوسۇللۇق، ئىلا سۈپەتلىك، يۇقىرى ئونۇملۇك يېزا ئىگىلىكىنى ۋە يېزا - بازار كارخانىلىرى ئاساسىي گەۋدە قىلىنغان يېزىلارنىڭ 2 - ، 3 - كەسىپلىرىنى راۋاجلاندۇرۇش، يېزا - بازار كارخانىلىرىنىڭ ئومۇمىي مەھسۇلات قىممىتىنىڭ يېزا ئىجتىمائىي ئومۇمىي مەھسۇلات قىممىتىدە ئىگىلىكەن نىسبىتىنى 35% تىن 45% كىچە يەتكۈزۈش، تېخنىكا جەھەتتىن تەربىيىلەشنى كۈچەيتىپ، دېھقان، چارۋىچىلارنىڭ پەن - مەدەنىيەت ساپاسىنى ئۆستۈرۈشتىن ئىبارەت.

2. هاللىق سەۋىيىگە يېتىش بويىچە 105 ئۇلگىلىك يېزا (بازار) تاللاپ بېكىتىلدى. پەن - تېخنىكىغا تايىنىپ هاللىق سەۋىيىگە يېتىش بويىچە ئاپتونوم رايون دەرىجىلىك ئۇلگىلىك يېزا (بازار) دىن سەككىزى بېكىتىلدى، بۇلار: سانجى شەھىرى لىيۈگۇك يېزىسى، جىلك ناھىيىسى داخىيەنزى بازىرى، قاپا ناھىيىسى جايىلما يېزىسى، قۇمۇل شەھىرى شەھەر ئەتراپى يېزىسى، كورلا شەھىرى يېڭىشەھەر يېزىسى، ئاقسۇ شەھىرى ئىگەرچى يېزىسى، قەشقەر يېڭىشەھەر ناھىيىسى ياندۇما يېزىسى، ساۋەن ناھىيىسى يەنسۇخەي يېزىسىدىن ئىبارەت. هاللىق سەۋىيىگە يېتىش بويىچە ۋىلايەت، ئوبلاست دەرىجىلىك ئۇلگىلىك يېزا (بازار) دىن 28 ى، هاللىق سەۋىيىگە يېتىش بويىچە ناھىيە (شەھەر) دەرىجىلىك

ئۇلگىلىك يېزا (بازار) دىن 69 ى بېكىتىلدى.

3. رەھبەرلىك ئاپپاراتلىرى قۇرۇلۇپ، تەرەققىيات ئومۇمىي پىلانى ۋە كونكرېت يولغا قويۇش لايىھىلىرى تۈزۈپ چىقىلدى. 1994 - يىلى ئاپتونوم رايونىمىزدىكى ھاللىق سەۋىيىگە يېتىش بويىچە 105 ئۇلگىلىك يېزا (بازار) نىڭ تەڭدىن تولىسىدا ناھىيە (شەھەر)، يېزا (بازار) لارنىڭ ئاساسلىق رەھبەرلىرى باشلامچى بولدى، ئالاقىدار تارماقلارنىڭ مەسئوللىرى قاتناشقان پەن - تېخنىكىغا تايىنىپ ھاللىق سەۋىيىگە يېتىش بويىچە ئۇلگىلىك يېزا قۇرۇلۇشىنى يولغا قويۇشقا رەھبەرلىك قىلىش گۇرۇپپىسى قۇرۇلدى. ھاللىق سەۋىيىگە يېتىش بويىچە ئۇلگىلىك يېزا (بازار) لارنىڭ ھەممىسى ئاپتونوم رايونلۇق پەن - تېخنىكا كومىتېتىنىڭ يولغا قويۇش لايىھىسىگە ئاساسەن، ئۆز رايونلىرىنىڭ بىر پۈتۈن ئومۇمىي پىلانغا بىرلەشتۈرۈپ، ئۆزلىرىنىڭ بەش يىللىق ئومۇمىي پىلانى ۋە يىللىق خىزمەت پىلانى ھەمدە ئۇنى يولغا قويۇش لايىھىلىرىنى تۈزۈپ چىقتى.

4. پەن - تېخنىكا تۈرلىرى تەشكىللىك تۈردە يولغا قويۇلۇپ، يېزا ئىقتىسادىنىڭ تەرەققىياتى ئىلگىرى سۈرۈلدى. 1994 - يىل «1821» قۇرۇلۇشى يولغا قويۇلغان تۇنجى يىل بولۇپ، ئاپتونوم رايونلۇق پەن - تېخنىكا كومىتېتى 400 مىڭ يۈەندىن كۆپرەك پىتەكلەش خاراكتېرلىك خىراجەت تەييارلاپ، ھاللىق سەۋىيىگە يېتىش بويىچە ئۇلگە كۆرسىتىش نۇقتىلىرىنىڭ تېخنىكا يارىتىش تۈرلىرىنى يولغا قويۇشىغا ياردەم بەردى، ھاللىق سەۋىيىگە يېتىش بويىچە ئۇلگىلىك يېزا (بازار) لار ئۆز رايونلىرىنىڭ ئىقتىسادىي تەرەققىياتىغا تۈرتكە بولىدىغان بىر تۈركۈم تەرەققىيات تۈرلىرىنى يولغا قويۇشقا باشلىدى. مەسىلەن: قۇمۇل شەھىرى شەھەر ئەتراپىدىكى 1000 مولۇق قىشتا ئىسسىتىلمىدىغان پارنىكتا كۆكتات ئىشلەپچىقىرىش بازىسى قۇرۇلۇشى، جىڭ ناھىيىسى داخىلەنزى بازىرىنىڭ 20 مىڭ مو يەردىكى كېۋەز سورتىنى كۆپەيتىپ يېتىشتۇرۇش بازىسى قۇرۇلۇشى، ساۋەن ناھىيىسى يەنسەي يېزىسىنىڭ سۇلياۋ لاپاس ھەمدە كۆكتاتنى يېڭى پېتى ساقلاش ۋە باشقا يېزا بازارلىرىنىڭ كالا - قوي بوراش، يېزا ئىگىلىك، قوشۇمچە كەسىپ مەھسۇلاتلىرىنى پىششىقلاپ ئىشلەش، قاراقۇرنى بېقىپ كۆپەيتىش قاتارلىق تۈرلەردىن ئىبارەت.

5. خىراجەت مەنبەسى كېڭەيتىلىپ، پەن - تېخنىكا سېلىنمىسى كۆپەيتىلدى. ئاپتونوم رايونلۇق پەن - تېخنىكا كومىتېتى بۇ قۇرۇلۇشنىڭ ئۇنۇشلۇق يولغا قويۇلۇشىغا كاپالەتلىك قىلىش ئۈچۈن، «1821» قۇرۇلۇشىغا مەخسۇس ئىشلىتىش ئۈچۈن، ئۆچ خىل خىراجەتتىن 1 مىليون 500 مىڭ يۈەن چىقىرىپ بەردى. ساناجى، تارباغاتاي قاتارلىق ئۇلايەتلىك، ئوبلاستلىق پەن - تېخنىكا كومىتېتلىرىمۇ ئۆز جايلىرىنىڭ پەن - تېخنىكا ئۆچ خىل خىراجىتىنىڭ ئاز كەم ئۈتتىن بىر قىسمىنى ئاجرىتىپ بەردى. ھاللىق سەۋىيىگە يېتىش بويىچە ئاپتونوم رايون، ئۇلايەت، ناھىيە دەرىجىلىك ئۇلگىلىك يېزا (بازار) لار ئۈرۈشلۇق ناھىيە (شەھەر) لەرمۇ ئۆز مالىيەسىدىن مەلۇم خىراجەت سەپلەپ بېرىپ، ھاللىق سەۋىيىگە يېتىش قۇرۇلۇشىنىڭ ئۇنۇشلۇق بولۇشى ئۈچۈن ئىمكانىيەت يارىتتى.

چېن جيەنخۇا

ئاپتونوم رايونىمىز بويىچە 3 - نۆۋەتلىك ئۇلايەتلىك، ئوبلاستلىق، شەھەرلىك پەن - تېخنىكا كومىتېتلىرىنىڭ خىزمىتى تەكشۈرۈپ باھالاندى

ئاپتونوم رايونلۇق پەن - تېخنىكا كومىتېتى 1994 - يىل 12 - ئاينىڭ 15 - كۈنىدىن 16 - كۈنگىچە ئاپتونوم رايونىمىز بويىچە 3 - نۆۋەتلىك ئۇلايەتلىك، ئوبلاستلىق، شەھەرلىك پەن - تېخنىكا كومىتېتلىرىنىڭ خىزمىتىنى تەكشۈرۈپ باھالاش يىغىنى ئۈتكۈزدى، ئالتە ئۇلايەتلىك، ئوبلاستلىق، شەھەرلىك پەن - تېخنىكا كومىتېتى پەن - تېخنىكا باشقۇرۇش بويىچە ئىلغار ئورۇن بولۇپ باھالاندى، يۇنىڭ ئىچىدە ئۈرۈمچى شەھەرلىك پەن - تېخنىكا كومىتېتى 1 - دەرىجىلىك مۇكاپاتقا ئېرىشتى، خوتەن ئۇلايەتلىك پەن - تېخنىكا كومىتېتى بىلەن سانجى ئوبلاستلىق پەن - تېخنىكا كومىتېتى 2 - دەرىجىلىك مۇكاپاتقا ئېرىشتى، بايىنغولىن ئوبلاستلىق پەن - تېخنىكا كومىتېتى، قۇمۇل ئۇلايەتلىك پەن - تېخنىكا كومىتېتى، قەشقەر ئۇلايەتلىك پەن - تېخنىكا كومىتېتى 3 - دەرىجىلىك مۇكاپاتقا ئېرىشتى.

ئۇلايەتلىك، ئوبلاستلىق، شەھەرلىك پەن - تېخنىكا كومىتېتلىرىنىڭ ئاساسلىق نەتىجىلىرى مۇنۇلار:

1. شىنجاڭنى پەن - تېخنىكىغا تايىنىپ گۈللەندۈرۈش خىزمىتىدە خۇشاللىنارلىق ئىلگىرىلەش بولدى. ئۈرۈمچى، ئىلى، بورتالا، قۇمۇل، تارباغاتاي، قىزىلسۇ، بايىنغولىن، تۇرپان، ئاقسۇ، ئالتاي قاتارلىق ئۇلايەت، ئوبلاست، شەھەرلەر ئۇلايەت، ئوبلاستنى پەن - تېخنىكىغا تايىنىپ گۈللەندۈرۈش خىزمىتىنى ئۆز جايىغا ئەمەلىيلەشتۈرۈش ئۈچۈن، ئۇلايەت، ئوبلاست، شەھەرنى پەن - تېخنىكىغا تايىنىپ گۈللەندۈرۈش يىغىنى ئۆتكۈزدى. بايىنغولىن، قۇمۇل، تۇرپان، ئاقسۇ، خوتەن، قىزىلسۇ قاتارلىق ئۇلايەت، ئوبلاستلارنىڭ يېزا ئىگىلىكىنى پەن - تېخنىكىغا تايىنىپ گۈللەندۈرۈش، سانائەتنى پەن - تېخنىكىغا تايىنىپ گۈللەندۈرۈش پىلانىنى يولغا قويۇش خىزمىتى خۇشاللىنارلىق نەتىجىلەرگە ئېرىشتى. تارباغاتاي

ۋىلايىتى يەنە پەن - تېخنىكا كومىتېتىنىڭ باشلامچىلىقىدا ۋىلايەت بويىچە يېزا ئىگىلىكىنى پەن - تېخنىكىغا تايىنىپ گۈللەندۈرۈش ئىش ئورنى كۆرىكى ئۈيۈشتۈرۈپ، يېزا ئىگىلىكىنى پەن - تېخنىكىغا تايىنىپ گۈللەندۈرۈش بويىچە 45 تېمىنى تاللاپ چىقتى.

2. پەن - تېخنىكا نەتىجىلىرىنىڭ سانى كۆپ، سەۋىيىسى يۇقىرى، ئىقتىسادىي ئۈنۈمى ياخشى بولدى. 1992 - يىلدىن 1994 - يىلغىچە ۋىلايەتلىك، ئوبلاستلىق پەن - تېخنىكا كومىتېتلىرى تىزىمغا ئالغان پەن - تېخنىكا نەتىجىسى جەمئىي 1100 دىن كۆپرەككە يەتتى، جەمئىي 844 تۈرلۈك تەتقىقات نەتىجىسى باھالاپ بېكىتىشكە ئۈيۈشتۈرۈلدى، بىر قىسىم مۇنەۋۋەر پەن - تېخنىكا نەتىجىلىرى ھەر دەرىجىلىك ئورۇنلارنىڭ مۇكاپاتلىشىغا ئېرىشتى، بۇنىڭ ئىچىدە دۆلەت دەرىجىلىك پەن - تېخنىكا تەرەققىياتى بويىچە 2 - دەرىجىلىك مۇكاپاتقا ئېرىشكەن تۈر ئىككى، 3 - دەرىجىلىك مۇكاپاتقا ئېرىشكەن تۈر تۆت؛ ئۆلكە (ئاپتونوم رايون)، مىنىستىرلىك دەرىجىلىك پەن - تېخنىكا تەرەققىياتى بويىچە 1 - دەرىجىلىك مۇكاپاتقا ئېرىشكەن تۈر بىر، 2 - دەرىجىلىك مۇكاپاتقا ئېرىشكەن تۈر 13، 3 - دەرىجىلىك مۇكاپاتقا ئېرىشكەن تۈر 29، 4 - دەرىجىلىك مۇكاپاتقا ئېرىشكەن تۈر 39، ۋىلايەت، ئوبلاست دەرىجىلىك پەن - تېخنىكا تەرەققىياتى بويىچە ئالاھىدە مۇكاپاتقا ئېرىشكەن تۈر بىر، 1 - دەرىجىلىك مۇكاپاتقا ئېرىشكەن تۈر 47، 2 - دەرىجىلىك مۇكاپاتقا ئېرىشكەن تۈر 166، 3 - دەرىجىلىك مۇكاپاتقا ئېرىشكەن تۈر 210، 4 - دەرىجىلىك مۇكاپاتقا ئېرىشكەن تۈر 168؛ ھەرخىل (خەلقئارادىكى ۋە مەملىكەت ئىچىدىكىمۇ شۇنىڭ ئىچىدە) يېڭى تېخنىكا، يېڭى مەھسۇلات كۆرگەزمىلىرىدە ئالتۇن مېدالغا ئېرىشكەن تۈر 165، كۈمۈش مېدالغا ئېرىشكەن تۈر 87، مىس مېدالغا ئېرىشكەن تۈر 36، باشقا مۇكاپاتقا ئېرىشكەن تۈر 20. كېڭەيتىلگەن پەن - تېخنىكا نەتىجىسى 958 بولۇپ، يىلىغا ئوتتۇرىچە ئاشقان ئىقتىسادىي ئۈنۈم 300 مىليون يۈەندىن ئارتۇق.

3. پەن - تېخنىكا پىلانىنى باشقۇرۇش كۆچەيتىلىپ، پەن - تېخنىكا خىراجىتى سېلىنمىسى ۋە قايتۇرۇۋېلىش نىسبىتى يىلمۇيىل ئۆستۈرۈلدى. 1992 - يىلدىن 1994 - يىلغىچە ۋىلايەتلىك، ئوبلاستلىق، شەھەرلىك پەن - تېخنىكا كومىتېتلىرى پەن - تېخنىكا تۈرلىرى، «ئۇچقۇن» پىلانى تۈرى، ۋىلايەت، ئوبلاستنى پەن - تېخنىكىغا تايىنىپ گۈللەندۈرۈش باشلامچى تۈرىدىن 2400 نى ئورۇنلاشتۇردى، سەرپ قىلىنغان پەن - تېخنىكا خىراجىتى 30 مىليون يۈەندىن ئاشتى، بۇ تۈرلەردە ئوتتۇرا ھېساب بىلەن يىلىغا ئاشقان مەھسۇلات قىممىتى 900 مىليون يۈەنگە، يىلىغا ئوتتۇرىچە ئاشقان باج، پايدا 140 مىليون يۈەنگە يەتتى.

4. يېزىلارنىڭ پەن - تېخنىكا تۈزۈلمە ئىسلاھاتى ئۈنۈملۈك بولدى. ئاپتونوم رايونىمىز بويىچە يېزا پەن - تېخنىكا رەھبەرلىكى، پەن - تېخنىكا باشقۇرۇش، پەن - تېخنىكا مۇلازىمىتى سىستېمىسى يەنمۇ كۆچەيتىلدى. 1994 - يىلنىڭ ئاخىرىغىچە ئاپتونوم رايونىمىز بويىچە پەن - تېخنىكىغا مەسئۇل مۇئاۋىن ھاكىمدىن 63 ى تاللاپ ئەۋەتىلدى، پەن - تېخنىكىغا مەسئۇل مۇئاۋىن يېزا باشلىقىدىن 639 ى، پەن - تېخنىكىغا مەسئۇل مۇئاۋىن كەنت باشلىقىدىن 5020 سى سەپلەندى، يېزا (بازار) لىق پەن - تېخنىكا كومىتېتىدىن 337 سى قۇرۇلدى، بۇلارغا مەخسۇس ۋەزىپە ئۆتەيدىغان پەن - تېخنىكا كادىرىدىن 343 ى، قوشۇمچە ۋەزىپە ئۆتەيدىغان پەن - تېخنىكا كادىرىدىن 548 ى سەپلەندى. پەن - تېخنىكا بويىچە 115 ئۇلگىلىك يېزا، 1420 ئۇلگىلىك كەنت قۇرۇلدى، پەن - تېخنىكا بويىچە ئۇلگىلىك ئائىلە 1992 - يىلدىكى 34 مىڭ 400 دىن 1994 - يىلى 51 مىڭ 800 گە يەتتى. ھەرخىل كەسپىي تېخنىكا تەتقىقات جەمئىيىتى، جەمئىيەتلەردىن 639 ى قۇرۇلدى، ئۇلارغا 29 مىڭ 800 ئەزا قوبۇل قىلىندى.

5. پەن - تېخنىكا جەھەتتىن تەربىيىلەش، ئۇچۇر، پاتېنت ۋە تېخنىكا بازىرى خىزمەتلىرىنىڭ ئۈنۈمى كۆرۈنەرلىك بولدى. 1992 - يىلدىن 1994 - يىلغىچە ۋىلايەت، ئوبلاست، شەھەرلەر تەربىيىلەش خىراجىتى ئۇچۇن جەمئىي 6 مىليون يۈەندىن كۆپرەك سەرپ قىلدى. ۋىلايەت، ناھىيە، يېزا، كەنت دەرىجىلىك ھەرخىل تېخنىكا جەھەتتىن تەربىيىلەش كۆرسىدىن 38 مىڭ 800 قارار ئېچىلىپ، 4 مىليون 279 مىڭ ئادەم (قېتىم) تەربىيىلەندى، تېخنىكا باتېرىيالىدىن 1 مىليون 460 مىڭ نۇسخا بېسىپ تارقىتىلدى. «ۋىلايەت، ئوبلاست پەن - تېخنىكىسى» دىن 568 سان، 67 مىڭ 400 نۇسخا؛ «پەن - تېخنىكا ئۇچۇرى» دىن 711 سان، 499 مىڭ نۇسخا تەھرىرلەپ تارقىتىلدى. باشقا گېزىت - ژۇرنالدىن 322 سان، 17 مىڭ نۇسخا تەھرىرلەپ تارقىتىلدى. 532 نۇسخا تەكشۈرۈپ تەتقىق قىلىش دوكلاتى، ئىلمىي ماقالە يېزىلدى؛ مۇناسىۋەتلىك ئورۇنلار 8848 مۇھىم ئۇچۇر بىلەن تەمىنلەندى، بۇنىڭدىن 1423 ئۇچۇر قوبۇل قىلىندى. ئىلتىماس قىلىنغان پاتېنت 1578 تۈر بولۇپ، 840 تۈر پاتېنت ھوقۇقىغا ئېرىشتى، بۇنىڭ ئىچىدە يولغا قويۇلغان پاتېنت 80 خىل بولۇپ، يارىتىلغان مەھسۇلات قىممىتى 150 مىليون يۈەنگە، باج، پايدا 26 مىليون 150 مىڭ يۈەنگە يەتتى. ۋىلايەت، ئوبلاست، شەھەر، ناھىيەلەر 57 قېتىم تېخنىكا سودىسى پائالىيىتى ئېلىپ باردى، تىزىمغا ئېلىنغان تېخنىكا توختام تۈرىدىن 900 دىن كۆپرەكنى ئېتىراپ

قىلىندى، تېخنىكا توختامى سودا سومىسى 70 مىليون يۈەنگە يەتتى.

6. پەن - تېخنىكا ئىقتىسادىي گەۋدىلىرى قۇرۇلدى. ژىلايەتلىك پەن - تېخنىكا كومىتېتى سىستېمىلىرى 1992 - يىلدىن 1994 - يىلىنىڭ ئاخىرىغىچە ئىقتىسادىي گەۋدىدىن جەمئىي 59 نى قۇردى، ئۇلارنىڭ پەقەت 1994 - يىلىلا يارانقان باج، پايدىسى 6 مىليون 613 مىڭ يۈەنگە يەتتى.

چېن جېەنخۇا

پەن - تېخنىكا خىزمىتى

ئاپتونوم رايونىمىزنىڭ پەن - تېخنىكا تەنقىقات پىلانىنىڭ تۈزۈلۈش ۋە يولغا قويۇلۇش ئەھۋالى

1994 - يىلى ئاپتونوم رايونىمىزنىڭ پەن - تېخنىكا تەنقىقات پىلانى ئىككى تۈركۈمگە بۆلۈپ چۈشۈرۈلدى، جەمئىي 215 تۈر (تېما ۋە مەخسۇس تېما) ئورۇنلاشتۇرۇلدى، مۇشۇ بىر يىلدا پەن - تېخنىكا ئۈچ خىل خىراجىتىدىن يارەدەم بېرىلگەن ئومۇمىي سومما 10 مىليون 715 مىڭ يۈەنگە يەتتى، بۇنىڭ ئىچىدە يېڭىدىن قوشۇلغان تۈر 85 بولۇپ، شۇ يىلى بۇ تۈرلەرگە پىلانلىق هالدا 3 مىليون 575 مىڭ يۈەن ئاجرىتىپ بېرىلدى؛ كېيىنكى مەزگىلگە يۆتكەلگەن تۈر 130 بولۇپ، شۇ يىلى بۇ تۈرلەرگە پىلانلىق هالدا 7 مىليون 140 مىڭ يۈەن ئاجرىتىپ بېرىلدى. پىلاندىكى تۈرلەر ئىچىدە سىناق تەرىقىسىدە يېڭى مەھسۇلات ئىشلەپچىقىرىلغان تۈر (تېما ۋە مەخسۇس تېما) 40 بولۇپ، بۇلارغا 1 مىليون 983 مىڭ يۈەن خىراجەت ئاجرىتىپ بېرىلدى؛ ئارىلىقتىكى سىناق تۈرى ئالتە بولۇپ، ئۇلارغا 210 مىڭ يۈەن ئاجرىتىپ بېرىلدى؛ مۇھىم پەن تەتقىقات تۈرى 154 بولۇپ، بۇلارغا 7 مىليون 377 مىڭ يۈەن (بۇنىڭ ئىچىدە تەبىئىي پەن فوندى تۈرى 33 بولۇپ، بۇلارغا 475 مىڭ يۈەن، يۇمشاق پەن تەتقىقات تۈرى 19 بولۇپ، بۇلارغا 400 مىڭ يۈەن) ئاجرىتىپ بېرىلدى؛ تەتقىقات مۇۋاپىقلىشىشنى كېڭەيتىش تۈرى ۋە باشقا تۈرلەر 15 بولۇپ، بۇلارغا 1 مىليون 145 مىڭ يۈەن ئاجرىتىپ بېرىلدى.

1994 - يىلى ئاپتونوم رايونىمىز بويىچە پەن - تېخنىكا پىلانىنى يولغا قويۇشنىڭ تەرەققىيات ئەھۋالى خېلى ياخشى بولدى. پىلاندا ئورۇنلاشتۇرۇلغان 215 تۈر (تېما ۋە مەخسۇس تېما) نىڭ 56 سى نورمال تاماملاندى. تەشكىللىك تۈرده يولغا قويۇلغان يېزا ئىگىلىكىگە دائىر 56 - تۈرنىڭ ئونى باھالاپ بېكىتىشتىن ئۆتۈپ ئۆتكۈزۈۋېلىندى، بۇنىڭ ئىچىده تۆت تۈر مەملىكەت ئىچىده ئالدىنقى سەۋىيىگە، ئالته تۈر مەملىكەت ئىچىده ئىلغار سەۋىيىگە يەتتى. «شىنجاڭدا ئاساسلىق دانلىق زىرائەتلەرنىڭ يېڭى بىورتلىرىنى تاللاپ يېتىشتۇرۇش» جەھەتته «شىنجاڭ يازلىسى -6» ، «شىنجاڭ كۈمىقونىقى -7» ، «شىنجاڭ شېلى - 6» دىن ئىبارەت ئۈچ خىل يېڭى سورت تەكشۈرۈپ بېكىتىلدى، بۇنىڭ ئىچىده «شىنجاڭ كۈمىقونىقى — 7» مەھسۇلاتى يۇقىرى، كېسەللىككە هەر تەرەپلىمە تاقابىل تۇرالايدىغان ئەلا سۈپەتلىك ئاقسىللىق كۈمىقوناقنىڭ شالغۇت سورتى هېسابلىنىدۇ، بۇ سورتنىڭ ئوتتۇرىچە بىرلىك مەھسۇلاتى 750 كىلوگرامغا، هەر موسىنىڭ يۇقىرى مەھسۇلات رېكورتى 1015 كىلوگرامغا يېتىدۇ؛ «ئەلا سۈپەتلىك كېۋەزنىڭ يېڭى سورتىنى تاللاپ يېتىشتۇرۇش» تېمىسى بويىچە ئىككى خىل يېڭى سورت تەكشۈرۈپ بېكىتىشتىن ئۆتتى. «ياغلىق زىرائەتلەرنىڭ يېڭى سورتلىرىدىن تاللاپ يېتىشتۇرۇش» تېمىسى بويىچە ئىككى خىل يېڭى سورت تەكشۈرۈپ بېكىتىلدى، بۇنىڭ ئىچىده «شىنجاڭ زاراڭزىسى - 1» ئۇسۇش ئىقتىدارى كۈچلۈك، ئۇنۇمۇبرسال ئىقتىسادىي شەكلى ۋە خۇسۇسىيىتى ياخشى بولۇش، ئۆسكەن تۇپلىرىده تىكەن بولماسلىق، چېچىكى قىزىل بولۇشتەك ئالاهىدىلىكلەرگە ئىگە بولۇپ، ئۇنى يېغى بىلەن چېچىكىدىن تەڭ پايدىلىنىشقا بولىدىغان سورت سۈپىتىده ئاپتونوم رايونىمىز بويىچە كېڭەيتىشكە بولىدۇ. 1994 - يىلى تەكشۈرۈپ بېكىتىلگەن «شىنجاڭ قىزىلچىسى (يەككە زەررىچە) - 8» ئاپتونوم رايونىمىز ئۇدا مەدەت بېرىپ كەلگەن يەنە بىر يۇقىرى مەھسۇلاتلىق، كېسەللىككە چىداملىق بولغان قىزىلچىنىڭ يەككە زەررىچە شالغۇت سورتى هېسابلىنىدۇ، بۇ سورت شالغۇت ئۇستۇنلۇكى كۈچلۈك، سورتى تۇراقلىق، قوڭۇر داغ كېسەللىكىگە تاقابىل تۇرالايدىغان، يىلتىز چىرىش كېسەللىكىگە چىداملىق بولۇپ، كېڭەيتىشكە باب كېلىدۇ. «شىنجاڭ جۇڭگو ئالقات شەھىرى قۇرۇش» تۈرى بويىچە ئالقات پىششىقلاپ ئىشلەش كارخانىلىرىنى باشلامچى قىلىپ، ئالقات تېرىش، پىششىقلاپ ئىشلەش، سېتىش بىر گەۋدە قىلىنغان سانائەت گۈرۈهى قۇرۇلدى، بۇنىڭ بىلەن شىنجاڭنىڭ ئالقات قۇرۇق مېۋىسىنىڭ ئېكسپورت مىقدارى مەملىكەت بويىچە ئېكسپورت ئومۇمىي مىقدارىنىڭ ئۆچتىن ئىككى قىسمىدىن كۆپرەكىنى ئىگىلىدى. «ئىجتىمائىي ئاپىتى بولمىغان، ئۇنۇمى يۇقىرى، قۇۋۋەت تېجەيدىغان كۆلىمى چوڭ پارنىكتا قىش پەسلىده كۆكتات ئىشلەپچىقىرىش بازىسى» تۈرى بويىچە 3000 مو يەرده پارنىك بەرپا قىلىندى، ئۇ، يىلىغا 11 مىڭ تونىنا هەرخىل يېڭىسى كۆكتات يەتكۈزۈپ بېرەلەيدۇ، مەھسۇلات قىممىتى 40 مىليون يۈەنگە يەتتى. سانائەت پەن - تېخنىكىسى

بويىچە ئۆتكەلگە مۇجۇم قىلىش تۈرىدىن 97 سى تەشكىللىك تۈردە يولغا قويۇلدى، بۇنىڭدىن باھالاپ بېكىتىش ئارقىلىق 30 تۈر تەكشۈرۈپ ئۆتكۈزۈۋېلىندى، بۇنىڭ ئىچىدە ئىككى تۈر خەلقئارا ئىلغار سەۋىيىگە، سەككىز تۈر مەملىكەت ئىچىدە ئالدىنقى سەۋىيىگە، ئون تۈر مەملىكەت ئىچىدە ئىلغار سەۋىيىگە يەتتى. «قۇرۇق ئۈزۈمنىڭ ئۈرۈقسىز ئايرىپ ئىنچىكە تاللاش ماشىنىسى» تەتقىقاتى مۇۋەپپەقىيەتلىك بولۇپ، مەملىكەت ئىچىدىكى بىر بوشلۇقنى تولدۇردى، بۇ، ئىلىمىزنىڭ قۇرۇق ئۈزۈم پىششىقلاپ ئىشلەش ھۈنەر - سەنئىتىنى يېڭى يول بىلەن تەمىنلىدى. «مىكرو ئورگانىزم تېخنىكىسىنى خۇش پۇراقلىق ئاق ھاراق ياساشتا قوللىنىش ئۇسۇلى» تەتقىقات تۈرى بويىچە ئاق ھاراقنىڭ ئىلا سۈپەتلىك بولۇش نىسبىتى 35% تىن 60% كە يەتتى، مەھسۇلات سۈپىتى مەملىكەت بويىچە شۇ خىلدىكى مەھسۇلاتلارنىڭ ئىلغار تېخنىكا سەۋىيىسىگە يەتتى. «يامانسۇ ئۇسۇلى ئوچۇق تۆمۈر كېنىدا رۇدا قېزىشتا يانباغرىنى تۇراقلاشتۇرۇش ئانالىزى تەتقىقاتى» تۈرى بويىچە ساپ ئاشقان مەھسۇلات قىممىتى 100 مىليون يۈەنگە، ساپ ئاشقان باج، پايدا 1 مىليون 700 مىڭ يۈەنگە يەتتى، تەتقىقات نەتىجىسى خەلقئارا ئىلغار سەۋىيىگە يەتتى.

فېڭ يۈن

تەبىئىي پەن كەسپىي خام چوت خراجىتىنىڭ ئىجرا قىلىنىش ئەھۋالى

1994 - يىلى ئاپتونوم رايونىمىزنىڭ مالىيەسى تەبىئىي پەن كەسپىي خراجىتى ئۈچۈن ئۇرۇنلاشتۇرغان خراجەت 52 مىليون 925 مىڭ يۈەنگە يېتىپ، 1993 - يىلدىكىدىن 25.1% ئاشتى (ئاشقان قىسمى ئاساسەن خادىملارنىڭ ئوسكەن ئىش ھەققى خراجىتى)؛ ئەملىي چىقىم 52 مىليون 915 مىڭ يۈەنگە يېتىپ، 20.1% ئاشتى، بۇنىڭ ئىچىدە ئومۇمىي سوممىسى خام چوت قىلىنىپ ياشقۇرۇلىدىغان پەن تەتقىقات ئاپپاراتلىرىنىڭ كىرىمى چىقىم ئورنىدا كۆرۈگە قويۇلغان پۇل 3 مىليون 30 مىڭ يۈەن. ئەملىي چىقىم ئىچىدە خادىملارنىڭ خراجىتى 62.3% نى، ھۆكۈمەت ئىشلىرى خراجىتى 11% نى، كەسپىي خراجەت 8.3% نى ئىگىلەيدۇ. 54 پەن تەتقىقات ۋە پەن - تېخنىكا كەسپىي ئاپپاراتى قىلغان تۈرلۈك كەسپىي كىرىم 41 مىليون 170 مىڭ يۈەنگە يېتىپ، 16% ئاشتى، بۇنىڭ ئىچىدە توغرا لىنىيە بويىچە قىلىنغان كەسپىي كىرىم 31 مىليون 770 مىڭ يۈەن. كەسپىي كىرىم ئىچىدە تەننەرخ خراجىتى ۋە ئايلانما باج چىقىمى 33 مىليون 980 مىڭ يۈەن، ساپ پايدا 7 مىليون 190 مىڭ يۈەن، بۇنىڭ ئىچىدە توغرا لىنىيە بويىچە ئېلىنغان ساپ پايدا 6 مىليون 240 مىڭ يۈەن. ساپ پايدا ئىچىدە بىرلىشىپ تىجارەت قىلىدىغان ئورۇنلار تەقسىم قىلغان پايدا ۋە تاپشۇرۇلغان ئىككى خىل سومما ھەمدە تاپاۋەت بېجى 930 مىڭ يۈەن، ئافدۇرۇپ بېرىلگەن مەخسۇس فوند 6 مىليون 260 مىڭ يۈەن بولۇپ، 17% كېمەيدى. كەسپىي كىرىم ئىچىدە تېخنىكىلىق كىرىم 49% نى، پەن تەتقىقات نەتىجىسى كىرىمى 7% نى، ئارىلىقتىكى سىناق بويىچە ئىشلەپچىقىرىلغان مەھسۇلات، يېڭى مەھسۇلات كىرىمى 12% نى، ئىشلەپچىقىرىش خاراكتېرلىك كىرىم 5% نى، باشقا كىرىم 27% نى ئىگىلەيدۇ.

1994 - يىلى ئاپتونوم رايونىمىزغا قاراشلىق پەن تەتقىقات ئورۇنلىرى ئىچكى قىسمىدىكى ئىلاھاتنى داۋاملىق چوڭقۇرلاشتۇرۇپ، كەسپىي خراجەتنى باشقۇرۇشنى كۈچەيتىپ، پەن - تېخنىكا مەبلىغى يۆنىلىشى ۋە قۇرۇلمىسىنى مەرخىللاشتۇردى. ئىجتىمائىي پاراۋانلىق تىپىدىكى پەن تەتقىقات ئورۇنلىرى مەبلەغ ئورۇنلاشتۇرغاندا مۇھىم نۇقتىنى نۇقتىلىق پەن تەتقىقات يۈرتى، تەتقىقات ئورۇنلىرىنىڭ ئىلمىي تەتقىقات ۋاستىلىرى بىلەن تەجرىبىخانىلارنى قورالاندۇرۇش ئىقتىدارىنى كۈچەيتىشكە قارىتىلى، مۇشۇ بىر يىلدا مەخسۇس ئۇسكۇنە خراجىتى ئۈچۈن 2 مىليون 600 مىڭ يۈەن، پەن - تېخنىكا ئوبوروت سوممىسى ئۈچۈن 4 مىليون 940 مىڭ يۈەن ئورۇنلاشتۇرۇپ بېرىلدى. تېخنىكا يارىتىش تىپىدىكى پەن تەتقىقات ئورۇنلىرىنىڭ خراجىتىنى كېمەيتىپ ئورۇنلاشتۇرۇش بىلەن چېتىلىدىغان تۈرلەردە ئۈنۈم بېرىشكە مايىلراق بولغان تەرەپكە ئەھمىيەت بېرىلدى، ئىقتىسادىي ئۈنۈمى روشەن، باشلىنىش نۇقتىسى بىرقەدەر يۇقىرى بولغان، تېخنىكىسى بىرقەدەر پىشىپ يېتىلگەن، ساھەلەرنىڭ تېخنىكا تەرەققىياتىنى ئىلگىرى سۈرەلەيدىغان تۈرلەر نۇقتىلىق چېتىلما تۈر قىلىپ بېكىتىلىپ، خراجەت ئورۇنلاشتۇرۇلغاندا نۇقتىلىق يارەدەم بېرىلدى ھەمدە ئۇسكۇنە خراجىتى، ئارىلىقتىكى سىناق بازىسى قۇرۇش خراجىتى ئاۋۋال ئورۇنلاشتۇرۇپ بېرىلدى ۋە كەسپىلەر جەددىي ئىھتىياجلىق بولغان تۈرلەرنى مەبلەغ ھەل قىلىپ بېرىلدى. مۇشۇ بىر يىلدا جەمئىي 30 تۈر يۇقىرىغا يوللاپ تەستىقلىتىلدى، بۇنىڭ ئىچىدە نۇقتىلىق مەدەت بېرىلىدىغان تۈر تۆت بولۇپ، بۇلارغا جەمئىي 2 مىليون 197 مىڭ يۈەن خراجەت ئورۇنلاشتۇرۇلدى، بېجىرىپ بېرىلگەن پەن - تېخنىكا ئوبوروت سوممىسى ۋە بانكىغا ھاۋالە قىلىنغان قەرز پۇل 4 مىليون 630 مىڭ يۈەن، مەخسۇس ئۇسكۇنە خراجىتى 1 مىليون 50 مىڭ يۈەن. 1994 - يىلىنىڭ ئاخىرىغىچە 14 پەن تەتقىقات ئورنى ئارىلىقتىكى سىناق بازىسى (ئارىلىقتىكى سىناق سېخى) نى قۇرۇپ چىقتى، بەزىلىرى ئۈنۈم بېرىشكە باشلىدى.

1994 - يىلى پەن تەتقىقات كەسپىي خىراجىتىنىڭ ئوبوروت فوندىنى ئىشلىتىش ۋە باشقۇرۇش جەھەتتە، قۇرۇلۇش بانكىسى ئۇرۇمچى تۆمۈرىول كەسپىي تارماق بانكىسى بىلەن ھەمكارلىشىلىپ، پەن - تېخنىكا تەرەققىياتى ئۈچۈن تۇراقسىز مەبلەغ قەرز پۇلى بېرىش ئىشى بىرلەشكەتە بېجىرىلدى، قەرز پۇل مەبلىغى جەھەتتە بانكىغا ئامانەت قويۇلغان پەن - تېخنىكا تەرەققىيات فوندى ئاساس قىلىنىپ، بانكا قىسمەن مەبلەغ چىقىرىپ سەپلەپ بېرىش يولى بىلەن پەن - تېخنىكا ئىشلىرىغا مەدەت بېرىلدى. مۇشۇ بىر يىلدا ھاۋالە قىلىنغان بانكا تارقاتقان قەرز پۇل 7 مىليون 200 مىڭ يۈەنگە يەتتى.

ئاپتونوم رايونىمىز مالىيەسى پەن تەتقىقات ئورۇنلىرىنىڭ پەن - تېخنىكىنى تەرەققىي قىلدۇرۇش ۋە ئىگىلىك باشقۇرۇش پائالىيەتلىرىنى ئىلىپ بېرىشقا ئىلھام ۋە مەدەت بېرىش ئۈچۈن، 1994 - يىلى ئۆسۈمى قوشۇپ بېرىلمەيدىغان مەخسۇس پۇلدىن ھەر يىلى 1 مىليون يۈەن ئاجرىتىپ بېرىشنى، پەن تەتقىقات ئورۇنلىرىغا ھەرخىل بانكىلاردىن ئالغان قەرز پۇلىنىڭ ئۆسۈمىنى قوشۇپ بېرىش يولى بىلەن مەدەت بېرىشنى قارار قىلدى. مۇشۇ بىر يىلدا ئاپتونوم رايونىمىزغا قاراشلىق پەن تەتقىقات ئورۇنلىرى ئالغان قەرز پۇل 11 مىليون 200 مىڭ يۈەنگە، قوشۇپ بېرىلگەن ئۆسۈم 670 مىڭ يۈەنگە يەتتى.

1994 - يىلى ئاپتونوم رايونىمىزغا قاراشلىق پەن تەتقىقات ئورۇنلىرى پەن تەتقىقات، تەرەققىيات، كېڭەيتىشكە دائىر تېمىدىن 652 نى يولغا قويدى، بۇ تېمىلارغا 27 مىليون 30 مىڭ يۈەن سەرپ قىلىندى، 1973 كىشى قاتناشتى. 1994 - يىلى تاماملانغان پەن تەتقىقات تۈرلىرى ئىچىدە باھالاپ بېكىتىشتىن ئۆتكەن تۈر 95، بۇنىڭ ئىچىدە دۆلەت ۋە ئۆلكە، مىنىستىرلىك دەرىجىلىك باھالاپ بېكىتىشتىن ئۆتكەن تۈر %56 نى ئىگىلەيدۇ، باھالاپ بېكىتىشتىن ئۆتكەن 13 خىل پەن تەتقىقات نەتىجىسى تاۋارغا ئايلاندۇرۇلدى.

سۆلۈ ژېي

پەن تەتقىقات ئاپپاراتلىرىنىڭ ئاساسىي ئەھۋالى

1994 - يىلى ئاپتونوم رايونىمىز بويىچە ناھىيىدىن يۇقىرى (ناھىيىمۇ شۇنىڭ ئىچىدە) تارماقلارغا قاراشلىق ئۇمۇمىي خەلق مۇلۇكچىلىكىدىكى پەن تەتقىقات ئاپپاراتى 133 كە، ئىشچى - خىزمەتچىسى 9420 گە، جۈملىدىن كەسپىي تېخنىكا خادىمى 6848 گە يەتتى.

ھەرخىل ئاپپاراتلار قۇرغان ئىقتىسادىي گەۋدە جەمئىي 363 كە، ئىشچى - خىزمەتچىسى 1813 كە يەتتى. ئۇلارنىڭ يىللىق ئۇمۇمىي مەھسۇلات قىممىتى 39 مىليون 56 مىڭ يۈەنگە، ئۇمۇمىي كىرىمى 57 مىليون 263 مىڭ يۈەنگە، ئۇمۇمىي پايدا سوممىسى 5 مىليون 473 مىڭ يۈەنگە، يۇقىرىغا تاپشۇرۇلغان باج 2 مىليون 151 مىڭ يۈەنگە يەتتى.

1. ناھىيىدىن يۇقىرى تارماقلارغا قاراشلىق تەتقىقات ۋە تەرەققىيات ئاپپاراتلىرى.

1) تەبىئىي پەن ۋە تېخنىكا ساھەسىدىكى تەتقىقات ۋە تەرەققىيات ئاپپاراتلىرى. 1994 - يىلى ئاپتونوم رايونىمىز بويىچە تەبىئىي پەن ۋە تېخنىكا ساھەسىدىكى تەتقىقات، تەرەققىيات ئاپپاراتى 115 كە، ئىشچى - خىزمەتچىسى 8684 كە، جۈملىدىن پەن - تېخنىكا پائالىيىتى بىلەن شۇغۇللىنىدىغانلار 5953 كە، ئىشلەپچىقىرىش - تىجارەت پائالىيىتى بىلەن شۇغۇللىنىدىغانلار 1421 گە يەتتى. كەسپىي تېخنىكا ۋەزىپىسى (ئۈنۈمى) بار خادىم 5722 گە، جۈملىدىن ئالىي دەرىجىلىك كەسپىي تېخنىكا ۋەزىپىسى بار خادىم 1159 غا، ئوتتۇرا دەرىجىلىك كەسپىي تېخنىكا ۋەزىپىسى بار خادىم 2201 گە، تۆۋەن دەرىجىلىك كەسپىي تېخنىكا ۋەزىپىسى بار خادىم 2362 گە يەتتى.

ئاپپاراتلارنىڭ يىللىق ئۇمۇمىي خىراجەت كىرىمى 178 مىليون 939 مىڭ يۈەنگە يەتتى، بۇنىڭ ئىچىدە ھۆكۈمەت ئاجرىتىپ بەرگەن پۇل 101 مىليون 622 مىڭ يۈەنگە يېتىپ، 1993 - يىلدىكىدىن %14.85 ئاشتى؛ تىوغرا لىنىيە بويىچە قىلىنغان كىرىم 58 مىليون 84 مىڭ يۈەنگە يېتىپ، 1993 - يىلدىكىدىن %6.08 كېمەيىپ كەتتى. ئۇمۇمىي خىراجەت چىقىمى 177 مىليون 991 مىڭ يۈەنگە يەتتى، بۇنىڭ ئىچىدە ئەمگەك مۇلازىمەت ھەققى 66 مىليون 765 مىڭ يۈەنگە يېتىپ، %47.86 ئاشتى، مۇلۇك قۇرۇلۇشى خىراجىتى 29 مىليون 371 مىڭ يۈەن بولۇپ، %17.19 كېمەيدى.

بۇ ئاپپاراتلار مۇشۇ بىر يىلدا 1257 تېمىنى تەتقىق قىلدى، بۇ تېمىلارغا 2372 ئادەم قاتناشتى، 43 مىليون 827 مىڭ يۈەن خىراجەت سەرپ قىلىندى. تېمىلارغا سەرپ قىلىنغان خىراجەت ئىچىدە ئاساسىي تەتقىقات خىراجىتى %7.03 نى، ئەمەلىي تەتقىقات خىراجىتى %19.65 نى، تەجرىبە تەرەققىيات خىراجىتى %31.26 نى، تەتقىقات بىلەن تەجرىبە تەرەققىيات نەتىجىلىرىنى قوللىنىش خىراجىتى %23.67 نى، پەن - تېخنىكا مۇلازىمىتى خىراجىتى %16.81 نى، ئىشلەپچىقىرىش خاراكتېرلىك پائالىيەت خىراجىتى %1.58 نى ئىگەيدۇ.

بۇ ئاپپاراتلار مۇشۇ بىر يىلدا 341 تۈر بويىچە تېخنىكا توختامى ئىمزالىدى، توختامدىكى پۈتۈشۈش سوممىسى 16 مىليون 680 مىڭ يۈەنگە يەتتى، بۇنىڭ ئىچىدە تېخنىكا تەرەققىيات توختامى 56، پۈتۈشۈش سوممىسى 2 مىليون 704 مىڭ يۈەن، تېخنىكا ئۆتۈنۈپ بېرىش توختامى 30، پۈتۈشۈش

سومىسى 4 مىليون 303 مىڭ يۈەن، تېخنىكا مەسلىھەتى ۋە مۇلازىمەت توختاتىش 255، پۈتۈشۈش سومىسى 9 مىليون 673 مىڭ يۈەن.

بۇ ئاپپاراتلار مۇشۇ بىر يىلدا سۇنغان پاتېنت ئىلتىماسى 17، پاتېنت ھوقۇقى بېرىلگىنى سەككىز. مۇشۇ بىر يىلدا پەن - تېخنىكىغا دائىر 1004 ئىلمىي ماقالە ئېلان قىلىنىدى، بۇنىڭ ئىچىدە 60 ماقالە چەت ئەلدە ئېلان قىلىنىدى، 6 مىليون 590 مىڭ خەتلىك 22 خىل مەخسۇس پەن - تېخنىكا ئەسىرى، 240 مىڭ خەتلىك پەن - تېخنىكىنى ئومۇملاشتۇرۇشقا دائىر ئىككى خىل ئەسەر نەشر قىلدۇرۇلدى. 170 تۈرلۈك نەتىجە تىزىملىتىلدى، بۇنىڭ ئىچىدە ئەمەلىي قوللىنىلىۋاتقىنى 56؛ 112 تۈرلۈك پەن - تېخنىكا نەتىجىسى مۇكاپاتلاندى، بۇنىڭ ئىچىدە دۆلەت دەرىجىلىك مۇكاپاتقا ئېرىشكىنى تۆت، مىنىستىرلىك دەرىجىلىك مۇكاپاتقا ئېرىشكىنى 16، ئاپتونوم رايون دەرىجىلىك مۇكاپاتقا ئېرىشكىنى 56، ئۇلايەت (شەھەر) دەرىجىلىك مۇكاپاتقا ئېرىشكىنى 36.

بۇ ئاپپاراتلاردىن 17 سى ساھەلەرنىڭ تېخنىكا يارىتىش مەركىزىگە قاتناشقى ياكى ئۆزلىرى ساھەلەردىكى تېخنىكا يارىتىش مەركىزى بولۇپ قالدى. سەككىزى كارخانا بىلەن مۇقىم شەكىلدە بىرلىشىپ تېخنىكا يارىتىش ئىشى بىلەن شۇغۇللاندى، بىرى كارخانا گۇرۇھىغا قاتناشتى. بۇ ئاپپاراتلار ئىقتىسادىي گەۋدىدىن 345 نى قۇردى، بۇنىڭ ئىچىدە 95 ى يۇقىرى، يېڭى تېخنىكىلىق كەسىپلەر تەرەققىيات رايونىغا كىردى. ئىقتىسادىي گەۋدىلەرنىڭ ئىشچى - خىزمەتچىسى 1653 كە، يىللىق ئومۇمىي مەھسۇلات قىممىتى 38 مىليون 806 مىڭ يۈەنگە، ئومۇمىي كىرىمى 54 مىليون 568 مىڭ يۈەنگە، ئومۇمىي پايدىسى 5 مىليون 490 مىڭ يۈەنگە، يۇقىرىغا تاپشۇرغان ۋېچى 2 مىليون 405 مىڭ يۈەنگە يەتتى.

2) ئىجتىمائىي پەن ۋە گۇمانىستار پەن ساھەسىدىكى تەتقىقات ۋە تەرەققىيات ئاپپاراتلىرى. 1994 - يىلى ئاپتونوم رايونىمىز بويىچە ئىجتىمائىي پەن ۋە گۇمانىستار پەن ساھەسىدىكى تەتقىقات ۋە تەرەققىيات ئاپپاراتى بەشكە، ئىشچى - خىزمەتچىسى 362 گە يەتتى، بۇنىڭ ئىچىدە پەن - تېخنىكا پائالىيىتى بىلەن شۇغۇللىنىدىغان خادىم 298.

بۇ ئاپپاراتلارنىڭ يىللىق خىراجەت كىرىمى 15 مىليون 298 مىڭ يۈەنگە يەتتى، بۇنىڭ ئىچىدە ھۆكۈمەت ئاجرىتىپ بەرگەن پۇل 8 مىليون 116 مىڭ يۈەن، توغرا لىنىيە بويىچە قىلىنغان كىرىم 1 مىليون 222 مىڭ يۈەن، ئومۇمىي خىراجەت چىقىمى 14 مىليون 491 مىڭ يۈەن، بۇنىڭ ئىچىدە ئەمگەك مۇلازىمىتى خىراجىتى 2 مىليون 895 مىڭ يۈەن، مۇلۇك قۇرۇلۇشى خىراجىتى 7 مىليون 987 مىڭ يۈەن.

مۇشۇ بىر يىلدا 58 تېما تەتقىق قىلىندى، بۇ تېمىلارغا 214 كىشى قاتناشتى، 3 مىليون 983 مىڭ يۈەن خىراجەت سەرپ قىلىندى، سەرپ قىلىنغان خىراجەت ئىچىدە ئاساسىي تەتقىقات خىراجىتى 78.56% نى، ئەمەلىي تەتقىقات خىراجىتى 16.49% نى، تەجرىبە تەرەققىيات خىراجىتى 4.89% نى، تەتقىقات ۋە تەجرىبە تەرەققىيات نەتىجىلىرىنى قوللىنىش خىراجىتى 0.06% نى ئىگىلەيدۇ.

مۇشۇ بىر يىلدا 16 تەتقىقات دوكلاتى پىزىلدى، بۇلارنىڭ ھەممىسى ئىشلىتىلدى. تەرەققىياتقا دائىر ئىلمىي ماقالىدىن 199 ى ئېلان قىلىندى؛ ئومۇمىي ھەجمى 2 مىليون 790 مىڭ خەت كېلىدىغان توققۇز مەخسۇس ئەسەر نەشر قىلىندى.

3) پەن - تېخنىكا ئۇچۇرى ئاپپاراتلىرى. 1994 - يىلى ئاپتونوم رايونىمىز بويىچە پەن - تېخنىكا ئۇچۇرى ئاپپاراتى توققۇزغا، ئىشچى - خىزمەتچىسى 284 كە، جۇملىدىن پەن - تېخنىكا ئۇچۇرى، ھۆججەت - ماتېرىياللارنى توپلاش پائالىيىتى بىلەن شۇغۇللىنىدىغان خادىم 196 گە، ئىشلەپچىقىرىش - تىجارەت پائالىيىتى بىلەن شۇغۇللىنىدىغان خادىم 56 گە يەتتى.

بۇ ئاپپاراتلارنىڭ يىللىق خىراجەت كىرىمى 5 مىليون 867 مىڭ يۈەنگە يەتتى، بۇنىڭ ئىچىدە ھۆكۈمەت ئاجرىتىپ بەرگەن پۇل 3 مىليون 846 مىڭ يۈەنگە يېتىپ، 1993 - يىلدىكىدىن 33.36% ئاشتى، توغرا لىنىيە بويىچە قىلىنغان كىرىم 607 مىڭ يۈەن بولۇپ، 1993 - يىلدىكىدىن 9.54% كېمەيىپ كەتتى. يىللىق ئومۇمىي خىراجەت چىقىمى 5 مىليون 535 مىڭ يۈەنگە يەتتى، بۇنىڭ ئىچىدە ئەمگەك مۇلازىمىتى ھەققى 1 مىليون 994 مىڭ يۈەنگە يېتىپ، 39.54% ئاشتى، مۇلۇك قۇرۇلۇشى خىراجىتى 692 مىڭ يۈەن بولۇپ، 10.36% كېمەيىپ كەتتى.

بۇ ئاپپاراتلار مۇشۇ بىر يىلدا 17 تېمىنى تەتقىق قىلدى، بۇ تېمىلارغا 13 ئادەم قاتناشتى، 281 مىڭ يۈەن خىراجەت سەرپ قىلىندى. مۇشۇ بىر يىلدا پەن - تېخنىكىغا دائىر ئىلمىي ماقالىدىن 27 سى ئېلان قىلىندى. بەش تۈرلۈك تەتقىقات نەتىجىسى تىزىملىتىلدى، بۇنىڭ ئىچىدە ئەمەلىي قوللىنىلىۋاتقىنى ئىككى. ئىككى تۈرلۈك پەن - تېخنىكا نەتىجىسى مۇكاپاتلاندى، بۇنىڭ ئىچىدە دۆلەت دەرىجىلىك مۇكاپاتقا ئېرىشكىنى بىر، ئاپتونوم رايون دەرىجىلىك مۇكاپاتقا ئېرىشكىنى بىر.

بۇ ئاپپاراتلار قۇرغان ئىقتىسادىي گەۋدە 12 گە، ئىشچى - خىزمەتچىسى 95 كە يەتتى. يىللىق ئومۇمىي

مەسۇلات قىممىتى 250 مىڭ يۈەنگە، ئومۇمىي كىرىمى 2 مىليون 695 مىڭ يۈەنگە، يۇقىرىغا تاپشۇرغان بېجى 106 مىڭ يۈەنگە يەتتى.

2. ناھىيە دەرىجىلىك تارماقلارغا قاراشلىق تەتقىقات ۋە تەرەققىيات ئاپپاراتلىرى.

ئاپتونوم رايونىمىز بويىچە 1994 - يىلى ناھىيە دەرىجىلىك تارماقلارغا قاراشلىق تەتقىقات ۋە تەرەققىيات ئاپپاراتى تۆتكە، ئومۇمىي ئىشچى - خىزمەتچىسى 90 گە يەتتى، بۇنىڭ ئىچىدە پەن - تېخنىكا پائالىيىتى بىلەن شۇغۇللىنىدىغان خادىم 55.

بۇ ئاپپاراتلارنىڭ يىللىق ئومۇمىي خىراجەت كىرىمى 933 مىڭ يۈەنگە يەتتى، بۇنىڭ ئىچىدە ھۆكۈمەت ئاجرىتىپ بەرگەن پۇل 776 مىڭ يۈەن، توغرا لىنىيە بويىچە قىلىنغان كىرىم 99 مىڭ يۈەن. ئومۇمىي خىراجەت چىقىمى 933 مىڭ يۈەنگە يەتتى، بۇنىڭ ئىچىدە ئەمگەك مۇلازىمىتى ھەققى 678 مىڭ يۈەن.

فېلىك يۈن

خەلق باشقۇرغان پەن - تېخنىكا كارخانىلىرىنىڭ تەرەققىيات ئەھۋالى

1994 - يىلىنىڭ ئاخىرىغا قەدەر ئاپتونوم رايونىمىز بويىچە خەلق باشقۇرغان ھەرخىل پەن - تېخنىكا كارخانىسى 408 گە، خادىمى 5000 دىن كۆپرەككە يەتتى. ئاپتونوم رايونىمىز بويىچە خەلق باشقۇرغان 210 پەن - تېخنىكا كارخانىسىغا دائىر مەلۇماتقا قارىغاندا، 1994 - يىلى تېخنىكا، سانائەت، سودىدىن قىلىنغان ئومۇمىي كىرىم 234 مىليون يۈەن (بۇنىڭ ئىچىدە تېخنىكا خاراكتېرلىك كىرىم 39 مىليون 550 مىڭ يۈەن) گە، يۇقىرىغا تاپشۇرۇلغان ھەرخىل باج 8 مىليون 110 مىڭ يۈەنگە، يارىتىلغان تاشقى پېرېۋوت 4 مىليون 80 مىڭ ئامېرىكا دوللىرىغا يەتكەن، 64 تۈر بويىچە يېڭى تېخنىكا ۋە يېڭى مەھسۇلات يارىتىلغان. تېخنىكا، سانائەت، سودىدىن قىلىنغان يىللىق ئومۇمىي كىرىمى 1 مىليون يۈەندىن ئاشقان خەلق باشقۇرغان پەن - تېخنىكا كارخانىسى 47 گە يېتىپ، 1993 - يىلدىكىدىن %74 ئاشقان، بۇنىڭ ئىچىدە تېخنىكا، سانائەت، سودىدىن قىلىنغان يىللىق ئومۇمىي كىرىمى 10 مىليون يۈەندىن ئاشقان كارخانا تۆتكە، يۇقىرىغا تاپشۇرغان يىللىق باج سوممىسى 500 مىڭ يۈەندىن ئاشقان كارخانا ئۇچكە يەتكەن. شىنجاڭ «دېڭىز دۇنياسى» پەن - تېخنىكىنى ئەمەلىي قوللىنىش تەتقىقات يۇرتى تەتقىق قىلغان «شىنجاڭ ئىقتىساد - سودا ،EDI، تورى»، شىنجاڭ سېگما گۇرۇھى شىركىتى تەتقىق قىلىپ ياسىغان «يېڭى تېپتىكى ئېغىر پاختىسى ۋە سوغۇقتىن مۇداپىئەلىنىش كىيىمى» ۋە «YDZ - 3»، تىپلىق ئېلېكترونلۇق توك تۇراقلاشتۇرغۇچ» تۈرلىرى ئاپتونوم رايونىمىزنىڭ 1994 - يىللىق «مەشئەل» پىلانىغا كىرگۈزۈلدى؛ يۇقىرىقى تۈرلەر بولغا قويۇلغاندىن كېيىن، ئاشىدىغان مەھسۇلات قىممىتىنى 222 مىليون يۈەنگە، ئاشىدىغان پايدا، باجنى 95 مىليون 360 مىڭ يۈەنگە يەتكۈزگىلى بولىدۇ. فۇكالا شەھەرلىك «كەيپۇەن» قۇۋۋەت تېجەش ماتېرىياللىرى تەرەققىيات چەكلىك شىركىتى تەتقىق قىلىپ ئىشلەپچىقارغان «ئەۋرىشىم كۆپتۈرمە بىرىكمە سىلىكاتتىن ئىشلەنگەن ئىسسىقلىق ساقلايدىغان يۈگەلمە ماتېرىيال ۋە ئۇنىڭ يۈرۈشلەشتۈرۈلگەن مەھسۇلاتى» 1994 - يىلى ئاپتونوم رايون دەرىجىلىك «ئۈچقۇن» پىلانى تۈرىگە كىرگۈزۈلدى؛ بۇ مەھسۇلات ئىشلەپچىقىرىلىشقا باشلىغاندىن كېيىن يىللىق مەھسۇلات قىممىتىنى 6 مىليون يۈەنگە، يىللىق باج، پايدىنى 1 مىليون 330 مىڭ يۈەنگە يەتكۈزگىلى بولىدۇ.

كۇڭ شياڭ

تەبىئىي پەن فوندىنىڭ ئىشلىتىلىشى ئەھۋالى

1994 - يىلى ئاپتونوم رايونىمىز بويىچە 22 ئاساسىي خاراكتېرلىك تەتقىقات تۈرى دۆلەتنىڭ تەبىئىي پەن فوندى رايونلىرىنىڭ تەبىئىي پەن فوندى بويىچە مەبلەغ يارىدەم بېرىشىگە ئېرىشتى، يارىدەم پۇلى 1 مىليون 265 مىڭ يۈەن. ئاپتونوم رايونلۇق پەن - تېخنىكا كومىتېتى تەسىس قىلغان ئاپتونوم رايونلۇق تەبىئىي پەن فوندىدىن مەبلەغ يارىدەم بېرىلگەن ئاساسىي خاراكتېرلىك تەتقىقات تۈرى 33 بولۇپ، بۇلارغا يارىدەم بېرىلگەن پۇل 475 مىڭ يۈەن، بۇنىڭ ئىچىدە يېڭى قوشۇلغان تۈر 18 بولۇپ، بۇلارغا يارىدەم بېرىلگەن پۇل 195 مىڭ يۈەن؛ كېيىنكى مەزگىلگە يۆتكەلگەن تۈر 15 بولۇپ، بۇلارغا يارىدەم بېرىلگەن پۇل 280 مىڭ يۈەن.

1994 - يىل ئاپتونوم رايونلۇق تەبىئىي پەن فوندى تەسىس قىلىنغانلىقىنىڭ 6 - يىلى ھېسابلىنىدۇ، ئالتە يىلدىن بېرى يارىدەم بېرىلگەن ئاساسىي خاراكتېرلىك تەتقىقات تۈرى 128 گە، يارىدەم بېرىلگەن پۇل 2 مىليون 275 مىڭ يۈەنگە، قاتناشقان پەن - تېخنىكا خادىمى 1000 دىن كۆپرەككە يەتتى، 45 تۈر بويىچە پەن تەتقىقات نەتىجىسى باھالاپ بېكىتىلگەن ئۆتتى. 20 تۈر ئاپتونوم رايونىمىزنىڭ پەن - تېخنىكا تەرەققىياتى مۇكاپاتىغا ئېرىشتى. بۇ تۈرلەر ئاپتونوم رايونىمىزنىڭ ئىقتىسادىي قۇرۇلۇشى ۋە ئىجتىمائىي تەرەققىياتىنى ئىلگىرى سۈردى.

شۇ دېشيۇ

قوشۇمچە

1994 - يىلى دۆلەتنىڭ تەبىئىي پەن فوندى ياردىمىگە ئېرىشكەن تۈرلەر

تۈر نامى	ئۇستىگە ئالغان ئورۇن
غەيرىي يادرو ئېنېرگىيىلىك باتارىيىنىڭ سوقۇلۇپ سىلجىش جەريانى	شىنجاڭ داشۇسى
يېڭى تېپتىكى ئوكسىگېن توشۇغۇچىنىڭ ياساپ تەييارلاش ۋە ئۇنىڭ ئوكسىگېنسىزلاندۇرۇپ قوللىنىش ئۇستىدە تەتقىقات	شىنجاڭ داشۇبى
تەرەنجۇملىنىڭ قۇرۇلمىسىنى ئۆزگەرتىش ۋە ئولىگو ساخارىدنى بىرىكتۈرۈش	شىنجاڭ داشۇسى
پامىر قىزىل مارال ئۆسۈملۈكىنىڭ خىمىيىلىك تەركىبى ئۇستىدە تەتقىقات	شىنجاڭ تىببىي شۇيۈەنى
شىنجاڭدىكى ئىككى خىل تاغ ئۆسۈملۈكىنىڭ كۆپىيىش ئېكولوگىيىسى ئۇستىدە تەتقىقات	شىنجاڭ «1 - ئاۋغۇست» يېزا ئىگىلىك شۇيۈەنى
شىنجاڭنىڭ شىمالىي رايونلىرىدىكى ئارقارنىڭ ياشاش ئەھۋالى ۋە ئۇنىڭ قوغداپ پايدىلىنىش ئۇستىدە تەتقىقات	شىنجاڭ ئالتاي ۋىلايەتلىك تەبىئىي مۇھىت ئاسراش ئىشخانىسى
شىنجاڭنىڭ جۇڭ ئورمانلىرىدا بولىدىغان ھاشارات كالونىيىسى تۈزۈلۈشىنىڭ خىلمۇخىل بولۇشى ۋە تەڭ ماسلىشىپ ئۆزگىرىشى ئۇستىدە تەتقىقات	شىنجاڭ داشۇسى
شىنجاڭ بۇيىسى (Sophora alopecrroices) نىڭ پروتېئىنازاسىنى تورمۇزلىغۇچى ئاگېنت ئۇستىدە تەتقىقات	شىنجاڭ «1 - ئاۋغۇست» يېزا ئىگىلىك شۇيۈەنى
شىنجاڭ كېۋەزلىرىدىكى ھاشارانلارغا قارشى ئۆزگەرگەن گېن توپى ئۇستىدە تەتقىقات	شىنجاڭ يېزا ئىگىلىك پەنلەر ئاكادېمىيىسى
ئۇيغۇرلارنىڭ ئۇرۇقداشلىق خۇسۇسىيىتىدىكى X Y ھەقىقىي ئىككى خىل خۇسۇسىيەتلىك غەيرىي شەكلى SRY گېنى ئۇستىدە تەتقىقات	شىنجاڭ تىببىي شۇيۈەنى
شىنجاڭدىكى كونۇرباشنىڭ DNA سىنى بۇغدايغا كىرگۈزۈپ كېيىنكى ئەۋلادلىرىنىڭ ئىرسىيەتلىكىنى مۇقىملاشتۇرۇش خۇسۇسىيىتى ئۇستىدە تەتقىقات ۋە ئۇنى قوللىنىشقا باھا	شىنجاڭ يېزا ئىگىلىك پەنلەر ئاكادېمىيىسى
قويلاردا بولىدىغان ئاستا خاراكتېرلىك ۋىرۇس تۈرىنىڭ سېزىمچانلىق خۇسۇسىيىتى ئۇستىدە تەتقىقات	شىنجاڭ «1 - ئاۋغۇست» يېزا ئىگىلىك شۇيۈەنى
توغراقنىڭ تەبىئىي توپ ئۆسكۈچى ئىرسىيەتلىك قۇرۇلمىسى ئۇستىدە تەتقىقات	شىنجاڭ «1 - ئاۋغۇست» يېزا ئىگىلىك شۇيۈەنى
يەرلىك خاراكتېرلىك ئارسېن بىلەن زەھەرلىنىشنىڭ يېراق كەلگۈسى تەسىرى ئۇستىدە تەتقىقات	شىنجاڭ تىببىي شۇيۈەنى
شىنجاڭدىكى بوستانلىق تۈپراقلىرىنىڭ ئاساسلىق دېھقانچىلىق زىرائەتلىرىگە ماسلىشىشچانلىق خۇسۇسىيىتىگە باھا بېرىش ئۇستىدە تەتقىقات	شىنجاڭ «1 - ئاۋغۇست» يېزا ئىگىلىك شۇيۈەنى
شىنجاڭنىڭ تۈپراق سىستېمىسىنى تۈرلەرگە ئايرىش مۇتەخەسسىس سىستېمىسى ۋە ئېچىش قوراللىرى ئۇستىدە تەتقىقات	شىنجاڭ «1 - ئاۋغۇست» يېزا ئىگىلىك شۇيۈەنى
شىنجاڭنىڭ تۈزلەڭلىك رايونلىرىغا جايلاشقان كۆللەرنىڭ ئىقتىسادىي مۇھىتى ۋە ئېكولوگىيىلىك مۇھىتى قىممىتى ئۇستىدە تەتقىقات	شىنجاڭ شىفەن داشۇسى
گادىمىي تېللورلۇق ئاساسىي غەيرىي ماددا قۇرۇلمىلىق پەردىنى تەييارلاش، قۇرۇلمىسى ۋە ئۇنىڭ ئىقتىدارى ئۇستىدە تەتقىقات	شىنجاڭ داشۇسى
كومپيۇتېر پارەمچىسىنى كەپشەرلەش قۇرۇلمىسىنىڭ شەكىل ئۆزگىرىش ھالىتىنى تەكشۈرۈپ ئۆلچەش ۋە ئۇنى تەڭشەش	شىنجاڭ سانائەت شۇيۈەنى

ئاسما تاختا قاتلاملىق سۇ باشلاش ئۈستەلگە بېشىنىڭ سۇ كۆچى خۇسۇسىيىتى ۋە لانقا ئېقىش مېخانىزمى ئۈستىدە تەتقىقات	شىنجاڭ «1 ـ ئاۋغۇست» يېزا ئىگىلىك شۆيۈەنى
شىنجاڭدا مىللىيچە ـ خەنزۇچە تىللارنى ماشىنا ئارقىلىق تەرجىمە قىلىش سىستېمىسى ئۈستىدە ئاساسىي تەتقىقات	شىنجاڭ داشۇسى
شىنجاڭدا مىللىي تىل ـ يېزىقتىكى «WINDOWS» مىكرو كومپيۈتېر سىستېمىسى مەشغۇلات سىستېمىسى سۇپىسىنى يارىتىش	شىنجاڭ داشۇسى

دۆلەت دەرىجىلىك نۆۋەتلىك يېڭى مەھسۇلاتلارنى سىناق تەرىقىسىدە ئىشلەپچىقىرىش (باھالاپ بېكىتىش) پىلانى تۈرى تەشكىللىك تۈردە يولغا قويۇلدى

1994 ـ يىلى ئاپتونوم رايونىمىز بويىچە 16 خىل يېڭى مەھسۇلات «1994 ـ يىللىق دۆلەت دەرىجىلىك نۆۋەتلىك يېڭى مەھسۇلاتلارنى سىناق تەرىقىسىدە ئىشلەپچىقىرىش (باھالاپ بېكىتىش) پىلانى» غا كىرگۈزۈلدى. بۇ مەھسۇلاتلار كۆن ـ خۇرۇم، يېمەكلىك، خىمىيە سانائىتى، ئېلېكتر سانائىتى، تىببىي دورىگەرلىك، ماشىنىسازلىق قاتارلىق ساھەلەرگە تارقالغان، بۇ تۈرلەر ئىشقا كىرىشتۈرۈلگەندىن كېيىن، يىللىق مەھسۇلات قىممىتىنىڭ 148 مىليون 88 مىڭ 300 يۈەن، پايدا ۋە باجنىڭ 20 مىليون 480 مىڭ 600 يۈەن كۆپەيمەكتە.

خۇ ياشىن

ئاپتونوم رايونىمىزنىڭ نۆۋەتلىك يېڭى مەھسۇلاتلارنى سىناق تەرىقىسىدە ئىشلەپچىقىرىش (باھالاپ بېكىتىش) پىلانى تۈرى تەشكىللىك تۈردە يولغا قويۇلدى

1993 ـ يىلى ئىلايەتلىك، ئوبلاستلىق، شەھەرلىك پەن ـ تېخنىكا كومىتېتلىرى ۋە ئاپتونوم رايونىمىزدىكى ھەرقايسى ساھەلەرگە مەسئۇل تارماقلارنىڭ ئەستايىدىل تاللاپ كۆرسىتىشى ئارقىسىدا، ئاپتونوم رايونلۇق پەن ـ تېخنىكا كومىتېتىنىڭ مۇتەخەسسىسلەرنى ئۈيۈشتۇرۇپ باھالاپ بېكىتىشى ئارقىلىق، 23 يېڭى مەھسۇلات ئاپتونوم رايونىمىزنىڭ نۆۋەتلىك سىناق تەرىقىسىدە ئىشلەپچىقىرىش (باھالاپ بېكىتىش) پىلانىغا كىرگۈزۈلدى. بۇ مەھسۇلاتلاردا مەۋقە شىنجاڭنىڭ ئەۋزەل بايلىق مەنبەسىگە قويۇلغان، بۇ مەھسۇلاتلارنىڭ تېخنىكا سەۋىيىسى يۇقىرى، قوشۇمچە قىممىتى زور، بولۇپمۇ توقۇمىچىلىق، خىمىيە سانائىتى، يېمەكلىك، ماشىنىسازلىق قاتارلىق جەھەتلەردە كۆرۈنەرلىك تەرەققىياتلار قولغا كەلتۈرۈلدى، بۇ تۈرلەر ئىشلەپچىقىرىشقا كىرىشتۈرۈلگەندىن كېيىن، مەھسۇلات قىممىتىنىڭ 113 مىليون 153 مىڭ يۈەن، پايدا، باجنىڭ يېڭىدىن 20 مىليون 669 مىڭ يۈەن ئاشىدىغانلىقى مۆلچەرلەنمەكتە.

خۇ ياشىن

قوشۇمچە

ئاپتونوم رايونىمىزنىڭ 1994 ـ يىلدىكى دۆلەت دەرىجىلىك نۆۋەتلىك يېڭى مەھسۇلاتلارنى سىناق تەرىقىسىدە ئىشلەپچىقىرىش ـ باھالاپ بېكىتىش پىلانى تۈرلىرى

يېڭى مەھسۇلات نامى	ئىقتىدارى ۋە ئىشلىتىلىدىغان ساھە	تېخنىكا سەۋىيىسى	مۆلچەر- لەنگەن ئۈچ يىللىق مەھسۇلات قىممىتى (10 مىڭ يۈەن)	ئۈستىگە ئالغان ئورۇن
ئاز ئۈچرايدىغان يەر مېتاللىرىنىڭ پارداسىنى پىلەن ئاشلانغان تاشلىق خۇرۇم	بۇ مەھسۇلات سېرىق كالا تېرىسى خام ئەشيا قىلىنىپ ئىشلەپچىقىرىلىدىغان ھەرخىل پاسوندىكى ئەر ـ ئاياللارنىڭ ئوتتۇرا، قىممەت باھالىق خۇرۇم ئاياغ كىيىملىرىنى تىكىشكە باب كېلىدىغان يۇزلۈك ماتېرىيالى ھېسابلىنىدۇ، ئۇ، ئەڭ ياخشى ھاۋا ئۆتكۈزۈش خۇسۇسىيىتىگە ۋە سۇ پارى ئۆتكۈزۈش خۇسۇسىيىتىگە ئىگە، كىيىمە ئازادە، كۆركەم ھەم چىرايلىق.	مەملىكەت ئىچىدىكى ئالدىنقى سەۋىيە	4780.04	شىنجاڭ ئۇيغۇر ئاپتونوم رايونلۇق كۆن ـ خۇرۇم باش زاۋۇتى

ئۇزۇم قۇرۇتۇش دورىسى (CU — 3)	ئۇزۇم قۇرۇتۇش دورىسى مەخسۇس ئۇزۇم قۇرۇتۇشقىلا ئىشلىتىلىدۇ. ھۆل ئۇزۇم ئالدىن بىر تەرەپ قىلىنغاندىن كېيىن قۇرۇش ۋاقتىنى كۆرۈنەرلىك ھالدا قىسقارتقىلى، قۇرۇق ئۇزۇمنىڭ سۈپىتىنى ئۆستۈرگىلى بولىدۇ، ئۇزۇمنى سالقىن يەردە يېشىل قۇرۇتقىلى، ئاپتاپقا سېلىپ سېرىق رەڭلىك قىلىپ قۇرۇتقىلى بولىدۇ.	مەملىكەت بويىچە ئالدىنقى سەۋىيە	564	شىنجاڭ يېزا ئىگىلىك پەنلەر ئاكادېمىيىسى باغۋەنچىلىك تەتقىقات ئورنى، شىنجاڭ «خۇيپۇ» باغۋەنچىلىك يېڭى تېخنىكا شىركىتى
(MMH—1) مۇمبەت يېلىم	نېفىت قۇدۇقلىرىنى بۇرغىلاشقا ئىشلىتىلىدۇ، سېغىز تەركىبىدىكى مۇسبەت زەرەتلەر مەنپىي زەرەتلىك سېغىزلىقنى مۇسبەت زەرەتلىك سېغىزلىققا ئايلاندۇرىدۇ، ئېقىم ئۆزگىرىش خۇسۇسىيىتى، تورمۇزلاش خۇسۇسىيىتى ياخشى، قۇدۇق كۆزىنى تازىلاش ئۈنۈمى ياخشى، قۇدۇق تېمىنى مۇقىملاشتۇرۇپ، قۇدۇق ئۆرۈلۈپ چۈشۈش، قۇدۇق ئېقىشنىڭ ئالدىنى ئالىدۇ.	مەملىكەت ئىچىدىكى ئالدىنقى سەۋىيە	900	ئۇرۇمچى «سەنلىيەن» چەكلىك مەسئۇلىيەت شىركىتى
ئادراسمان ئىشقارلىق تابلېتكىسى	قىزىلئۆڭگەچ راكى، ئاشقازان راكى قاتارلىق ھەزىم قىلىش يوللىرىدىكى ئۆسمىلەرنى داۋالاشقا ئىشلىتىلىدۇ.	مەملىكەت ئىچىدىكى ئالدىنقى سەۋىيە	1800	شىنجاڭ كورلا جۇڭگو تىبابەتچىلىك دورا زاۋۇتى
سالامەتلىكنى ساقلاش دېغان سامسۇق تالقىنى	بۇ مەھسۇلات تەبىئىي سامساقتىن ياسالغان مەھسۇلات بولۇپ، سىكرويقا قارشى تۇرۇش، يالليۇغ قاينۇرۇش، يۇرەك قان تومۇر كېسەللىنىڭ ئالدىنى ئېلىش، ئادەم بەدىنىدىكى ئىممۇنىتېت ئېقتىدارىنى ئاشۇرۇش ئۈنۈمگە ئىگە، تىبىبىي دورىگەرلىك، يېمەكلىك، گىرىم بۇيۇملىرى سانائىتىدە قوللىنىلىدۇ.	خەلقئارا ئىلغار سەۋىيە	3715.2	شىنجاڭ تىببىي دورا سالامەتلىكنى ساقلاش بۇيۇملىرى ئىمپورت - ئېكسپورت شىركىتى
كالا تېرىسىدىن ئىشلەنگەن ئىككى قات قوش رەڭلىك بېسىپ گۈل چىقىرىلغان خۇرۇم	بۇ مەھسۇلات كالا تېرىسىدىن ئىشلەنگەن ئىككى قات خۇرۇم بولۇپ، تەبىئىي كۆن - خۇرۇم خۇسۇسىيىتىگە، يەنى ھاۋا ئۆتكۈزۈش ئېقتىدارىغا، سۇ پارلىرىنى ئۆتكۈزۈش ئېقتىدارىغا ئىگە، خۇرۇمنىڭ يۈز تەرىپىدە تەرتىپسىز قوش رەڭ ئالامەتلىرى بار، ئادەم بۇ خۇرۇمدىن تىكىلگەن ئايغا كىيىملەرنى كىيسە ئازادلىك ھېس قىلىدۇ.	مەملىكەت ئىچىدە ئالدىنقى سەۋىيە	698.61	شىنجاڭ ژۇجياچۇ كۆن - خۇرۇم باش زاۋۇتى
تۆت خىل تەرتىپ بىرگەۋدىلەشتۈرۈلگەن كۆپ ئېقتىدارلىق ئۇچۇر باشقۇرۇش كارتىسى «MISADT3.0»	ھەرخىل مەشغۇلات يۈمشاق ماتېرىياللىرىنى ئايتوماتىك بارلىققا كەلتۈرەلەيدۇ، خەنزۇچە خەتلەرنى بىر تەرەپ قىلىش (خەنزۇچە خەت كىرگۈزۈش)، يېزىقلارنى بىر تەرەپ قىلىش بىلەن تىزىپ بېسىش، كومپيۇتېردىكى ژىرۇسلارنى ئىممۇنىتېت قىلىش قاتارلىق كۆپ ئېقتىدارغا ئىگە، ھەرسائە، ھەر كەسىپلەردىكى كومپيۇتېرلاردا قوللىنىلىدۇ.	مەملىكەت ئىچىدىكى ئالدىنقى سەۋىيە	3840	شىنجاڭ «خۇالىن» كومپيۇتېر تېخنىكا تەرەققىيات شىركىتى
ئۇچمە شەربىتى (قۇتىسى 200ml)	بۇ مەھسۇلات يەرلىك ھۆل ئۇچمىنى خام ئەشيا قىلىپ توجۇپلەپ ئىشلەش ئارقىلىق ياسالغان بولۇپ، ئىسسىق ئۇتۇپ كېتىشنى توسىتىپ ئۇسسۇزلۇقنى پەسەيتىش، سالامەتلىكنى ساقلاش، ئادەم بەدىنىدىكى ئوزۇقلۇقنى تولۇقلاش قاتارلىق تەسىرگە ئىگە.	مەملىكەت ئىچىدىكى ئىلغار سەۋىيە	1584	شىنجاڭ تۇرپان شەھەرلىك يېمەك - ئىچمەك باش زاۋۇتى
ئۇزۇم قۇرۇتۇش دورىسى	ئۇزۇم قاتارلىق ھۆل مېۋىلەرنىڭ پوستىدىكى تەمسز ماددا قۇرۇلمىسىنى بۇزۇپ تاشلاپ، سۇ تەركىبىنىڭ پارغا ئايلىنىشىنى ئىلگىرى سۈرىدۇ، سالقىن يەردە قۇرۇش ۋاقتىنى قىسقارتىدۇ، كۆكسېرىپ ئۆزگىرىش ۋە قوڭۇر رەڭلىك بولۇپ ئۆزگىرىشىنى ئازايتىدۇ، قۇرۇق مېۋە سۈپىتىنى ياخشىلايدۇ، سۇ ۋۇتۇپ چۆكتۈرۈش ئۇسۇلى ئارقىلىق تېز قۇرۇتۇش ئىشلىتىلىدۇ.	مەملىكەت ئىچىدىكى ئالدىنقى سەۋىيە	389.43	شىنجاڭ ئۇرۇمچى «خىگدا» خىمىيە سانائىتى پەن - تېخنىكا تەرەققىيات شىركىتى

كېڭەيتمە سېپېكتىر شەكىللىك سۇ خۇسۇسىيىتىنى تۇراقلاشتۇرۇش ـ دۇغ قېتىشتىن ساقلاپ چىرىتىشنى ئاستىلاتقۇچى خورۇچ	بۇ، پار قازان، ساناەتتە ئايلانما سۇۋۇتقۇچى سۇلارغا، ئاپتوموبىلنىڭ ماتورى سۇيىنى سۇۋۇتۇش سىستېمىسىغا، نېفتلىككە بېرىلىدىغان سۇنىڭ سۈپىتىنى تۇراقلاندۇرۇش ـ دۇغ قېتىشتىن ساقلاپ چىرىتىشنى ئاستىلىتىشقا باپ كېلىدىغان، سۇنى ئۇنىۋېرسال بىر تەرەپ قىلىش دورىسى.	مەملىكەت ئىچىدىكى ئالدىنقى سەۋىيە	1527	شىنجاڭ ساناەت شۆيۈەنى «خۇاشى» يۇقىرى، يېڭى تېخنىكىلىق كەسىپلەر شىركىتى
«YDZ — 93» تىپلىق يالتىراق نۇرلۇق چىراغنىڭ ئېلېكترونلۇق توك تۇراقلاندۇرغۇچىسى	يالتىراق نۇرلۇق چىراغنىڭ توك تۇراقلاندۇرۇش ئەسۋابىنى ئەنئەنىۋى ئىندۇكتىۋلىق توك تۇراقلاندۇرغۇچى ئەسۋابىنىڭ قوزغاتقۇچى ئورنىغا دەسسىتىشكە بولىدۇ، ھەرخىل ئۆلچەمدىكى يالتىراق نۇرلۇق چىراغلارنى يورۇتالايدۇ.	مەملىكەت ئىچىدىكى ئالدىنقى سەۋىيە	7420	شىنجاڭ سىگما تېخنىكا، ساناەت، سودا چەكلىك باش شىركىتى سىگما ئېلېكترون زاۋۇتى
بۇرغىلاش سۇيۇقلۇقىغا ئىشلىتىلىدىغان يود قوشۇلغان ئاسفالت (پاراشوك) — «DSSAS»	«DSSAS» مەھسۇلاتى قۇدۇقلارنى يۇيۇشقا ئىشلىتىلىدىغان سۇيۇقلۇق بولۇپ، سلانىلىق قۇدۇق تېمىنى تۇراقلاندۇرۇش، بۇرغىلانغان شلامنىڭ تارقىلىپ كېتىشىنى، سىرىلىپ كېتىشىنى توسۇپ قالىدۇ، قىسىلىپ قېلىش ۋە لەيلەشنىڭ ئالدىنى ئالىدۇ، ئۇ بىر خىل كۆپ ئىقتىدارلىق قۇدۇق كۆزى بىلەن سىڭغۇزلىق لاتقىلارنى تەڭشەش دورىسى.	مەملىكەت ئىچىدىكى ئالدىنقى سەۋىيە	1080 . 37	شىنجاڭ «چىنار» ئورگانىك خىمىيە سانائىتى زاۋۇتى
سېرىق چىرىندى كىسلاتاسىدىن ياسالغان قورغاقچىلىققا تاقابىل تۇرالايدىغان دورا (تاۋار نامى: FA قورغاق يەر ئەجدىھاسى)	سېرىق چىرىندى كىسلاتالىق قورغاقچىلىققا تاقابىل تۇرالايدىغان دورا ـ ئۆسۈملۈكلەرنىڭ قورغاقچىلىققا بەرداشلىق بېرىش ئۆزۈقلۇقى ئىشلەپچىقىرىدىغان بىرخىل كۆپ ئىقتىدارلىق دورا بولۇپ، ئۆسۈملۈك تۈپلىرىدىكى يوپۇرماق گاز تۆشۈكچىلىرىنىڭ ئېچىلىشىنى روشەن تۆۋەنلىتىپ، سۇ تەركىبىنىڭ پارلىنىشىنى توسۇش ئىقتىدارىنى ئاشۇرىدۇ، يوپۇرماقنىڭ سۇ ساقلاش نىسبىتىنى ئۆستۈرىدۇ.	مەملىكەت ئىچىدىكى ئىلغار سەۋىيە	4560	قۇمۇل چىرىندى كىسلاتا تەتقىقات ئورنى، قۇمۇل شەھەرلىك سېرىق چىرىندى كىسلاتا تەجرىبە زاۋۇتى
«ئاياللار شادلىقى» قار لەيلىسى دورىسى، قار لەيلىسى پاستىسى	ئاياللار بۆلۈمىدە مەخسۇس ئىشلىتىلىدىغان دورا بولۇپ، ئاساسەن جىنسىي يولى ياللۇغى، بالىياتقۇ بويۇن ياللۇغى، ئاياللار سىرتقى جىنسىي ئەزا ياللۇغى، ئاياللار سىرتقى جىنسىي ئەزاسى ۋە مەقئەت قىچىشىش، ئاياللار جىنسىي ئەزاسى ۋە مەقئەت ھۆل تەمرەتكىسى، سۆزەنەك، ئاغرىتىپ ھېيىز كېلىش ۋە ياشانغانلارنىڭ جىنسىي يولى ياللۇغى قاتارلىق 11 خىل تىپىك ئاياللار بۆلۈمى كېسەللىكلىرىنى داۋالايدۇ.	مەملىكەت ئىچىدىكى ئىلغار سەۋىيە	15500	شىنجاڭ «جىنشىن» چەكلىك شىركىتى؛ شىنجاڭ «دېڭىز دۇنياسى» بىئولوگىيە قۇرۇلۇشى تەتقىقات ئورنى
ئۈجمىدىن ياسالغان كۈچلەندۈرۈش ئېچىملىكى (دانىسى 10 ml)	بۇ مەھسۇلات تەركىبىدە ئادەم بەدىنى ئېھتىياجلىق بولغان كۆپ خىل مىكرو ئېلېمېنت، ئامىنوكىسلاتاسى قاتارلىق باشقا ئوزۇقلۇق تەركىبى بولۇپ، ئەڭ ياخشى ئوزۇقلۇق بولغاچقا، تىنچلاندۇرۇپ سالامەتلىكنى ساقلاش ئۈنۈمىگە ئىگە.	مەملىكەت ئىچىدىكى ئىلغار سەۋىيە	3200	شىنجاڭ تۇرپان شەھەرلىك يېمەك ـ ئىچمەك باش زاۋۇتى
«JZZK» ، «ZZK» ، «JZK» تىپلىق پارلاندۇرۇپ سوغۇق ھاسىل قىلىدىغان تولۇق شاماللىق ئېنېرگىيە تېجەيدىغان ھاۋا تەڭشىگۈچ	تېمپېراتۇرىنى تۆۋەنلىتىپ، نەملىكنى ئاشۇرىدۇ، چاڭ ـ توزان يوقىتىدۇ، ھەرخىل ساناەت ۋە ئاھالە قۇرۇلۇشى ھەمدە ئالىي دەرىجىلىك ئاھالە قۇرۇلۇشى (مېھمانخانا، رېستوران، تانسخانا، خەلقئارا سۆھبەت زالى قاتارلىق) غا مۇۋاپىق كېلىدىغان ھاۋا تەڭشىگۈچ.	مەملىكەت بويىچە ئىلغار سەۋىيە	2340	ئۈرۈمچى شەھەرلىك «جياڭجى» ئېنېرگىيە تېجەيدىغان ھاۋا تەڭشىگۈچ تەرەققىيات چەكلىك شىركىتى

قوشۇمچە

1994 - يىلدىكى ئاپتونوم رايون دەرىجىلىك نۆقتىلىق يېڭى مەھسۇلاتلارنى سىناق تەرىقىسىدە ئىشلەپچىقىرىش (باھالاپ بېكىتىش) پىلانى تۈرلىرى

يېڭى مەھسۇلات نامى	ئۈستىگە ئالغان ئورۇن	مۇلچەرلەنگەن يىللىق مەھسۇلات قىممىتى (10 مىڭ يۈەن)	مۇلچەرلەنگەن يىللىق پايدا ۋە باج (10 مىڭ يۈەن)
تەتۇر يۈزى پىلىم بىلەن قاتۇرۇلغان گىلەمنىڭ يۈرۈشلەشتۈرۈلگەن مەھسۇلاتى	ئۈرۈمچى شەھەرلىك يېڭى گىلەم زاۋۇتى	498.8	104.7
نېفتتىنى ئىمولىيسىزلەندۈرگۈچ «TA1031»	شىنجاڭ «چىنار» خىمىيە سانائىتى زاۋۇتى	100.4	12
تېز سۈرئەتلىك سېكىشتۈرگۈچ T	شىنجاڭ «چىنار» خىمىيە سانائىتى زاۋۇتى	158.3	35.5
ئىمولسىيىزلەندۈرگۈچى قېئول ئالدىگىد 3111	شىنجاڭ «چىنار» خىمىيە سانائىتى زاۋۇتى	71.8	9
«33097» يېرىك يۇغدىن توقۇلغان ئالىي دەرىجىلىك تاق ئەنلىك سوكنو	شىنجاڭ «خۇڭيۈەن» يۇقىرى پەن - تېخنىكا تەرەققىيات باش شىركىتى	15	5.2
«33098» يېرىك يۇغدىن توقۇلغان ئالىي دەرىجىلىك تاق ئەنلىك سوكنو	شىنجاڭ «خۇڭيۈەن» يۇقىرى پەن - تېخنىكا تەرەققىيات باش شىركىتى	15	10.6
«22026» ساپ يۇغلۇق ئارىلاشما رەڭلىك گاباردىيون	شىنجاڭ «خۇڭيۈەن» يۇقىرى پەن - تېخنىكا تەرەققىيات باش شىركىتى	45	9.1
«2206» بويالغۇچ تورلىما يوللۇق گاباردىيون	شىنجاڭ «خۇڭيۈەن» يۇقىرى پەن - تېخنىكا تەرەققىيات باش شىركىتى	3900	575
«قار لەيلىسى» تېرە ئاسراش مەلھىمى	شىنجاڭ «قار لەيلىسى» يېڭى تېخنىكا شىركىتى	219	37.2
«قار لەيلىسى» كۆيۈشتىن ساقلاش مەلھىمى	شىنجاڭ «قار لەيلىسى» يېڭى تېخنىكا شىركىتى	154.9	26.3
«قار لەيلىسى» بالىلار مەلھىمى	شىنجاڭ «قار لەيلىسى» يېڭى تېخنىكا شىركىتى	17.6	3
ئەتىر	شىنجاڭ «قار لەيلىسى» يېڭى تېخنىكا شىركىتى	90	15.1
قۇرۇق سايۋا ئۇزۇم	پىچان ئۇزۇمچىلىك تەرەققىيات چەكلىمىك شىركىتى	180	40
ئۇچىگە ئۇزۇم ئېلىنغان شاكىلات	پىچان ئۇزۇمچىلىك تەرەققىيات چەكلىمىك شىركىتى	580	212
ئۇزۇقلۇق توخۇ گۆشى - پۈرچاق بوتقىسى	سانجى يېڭى تىببىي دورا پەن - تېخنىكا مۇلازىمەت بۆلۈمى	35	5.95
«EQ140» ئاپتوموبىل ئالقىسى	شىنجاڭ ئاپتوموبىل شىركىتى مەخسۇس ئاپتوموبىل زاۋۇتى	105	10.5
ئۇزۇم قۇرۇتۇش دورىسى	ئۈرۈمچى «خېڭدا» خىمىيە سانائىتى پەن - تېخنىكا تەرەققىيات شىركىتى	107	28.7
دومىنو بىرىكمە شەكىللىك ۋېكلىۋچاتىل ئىشكاپى «DOMINO»	ئۈرۈمچى خىمىيە سانائىتى ۋېكلىۋچاتىل زاۋۇتى	170	25.5
«GGD» تۆۋەن بېسىملىق ۋېكلىۋچاتىل ئىشكاپى	ئۈرۈمچى خىمىيە سانائىتى ۋېكلىۋچاتىل زاۋۇتى، ئۈرۈمچى ئېلېكتر ئەسۋابلىرى زاۋۇتى	270	36
«6 — CCX» زىچ شەكىللىك غول سىملىق ئوقۇر	شىنجاڭ «شۇاڭشىن» ئېلېكترونلۇق تىزگىنلەش ئەسۋابلىرى چەكلىمىك شىركىتى	210	52.5
«GBL» تۆۋەن بېسىملىق ماتورلۇق ئىشكاپ	شىنجاڭ «شۇاڭشىن» ئېلېكترونلۇق تىزگىنلەش ئەسۋابلىرى چەكلىمىك شىركىتى	375	56.25

تولۇق ئىلىمىنىتلىق ئوغۇت	ئۇرۇمچى ھازىرقى زامان تولۇق ئىلىمىنىتلىق ئوغۇت شىركىتى	3957.5	750
سۇسىزلاندۇرۇپ خۇشۇسىيەتتى ئۆزگەرتىلگەن قارا سۇيۇقلۇق	شىنجاڭ «خۇاشى» يۇقىرى يېڭى تېخنىكىلىق كەسىپلەر شىركىتى	40	6.8

177 تۈرلۈك پەن - تېخنىكا نەتىجىسى ئاپتونوم رايونىمىزنىڭ پەن - تېخنىكا تەرەققىياتى مۇكاپاتىغا ئېرىشتى

1994 - يىلى ئاپتونوم رايونىمىزنىڭ پەن - تېخنىكا تەرەققىياتى مۇكاپاتىنى باھالاش ھەيئىتىنىڭ باھالاپ بېكىتىشى، ئاپتونوم رايونلۇق خەلق ھۆكۈمىتىنىڭ تەستىقلىشى بىلەن، 177 تۈرلۈك پەن - تېخنىكا نەتىجىسى ئاپتونوم رايونىمىزنىڭ پەن - تېخنىكا تەرەققىياتى مۇكاپاتىغا ئېرىشتى، بۇنىڭ ئىچىدە 1 - دەرىجىلىك مۇكاپاتقا ئېرىشكەن تۈر بىر، 2 - دەرىجىلىك مۇكاپاتقا ئېرىشكەن تۈر 31، 3 - دەرىجىلىك مۇكاپاتقا ئېرىشكەن تۈر 70، 4 - دەرىجىلىك مۇكاپاتقا ئېرىشكەن تۈر 78.

سۈلۈك چۇنخۇلۇك

تۆت تۈر «جۇڭگونىڭ XXI ئەسىر كۆنتەرتىپى» گە تاللاپ كىرگۈزۈلدى

1994 - يىلى شىنجاڭ بويىچە تۆت تۈر «جۇڭگونىڭ XXI ئەسىر كۆنتەرتىپى» گە كىرگۈزۈلدى. بۇ تۈرلەر: «تارىم ئويمانلىقىدىكى بايلىقنى ئېچىش ۋە ئۇنىڭ ئېكولوگىيىلىك مۇھىتىنى قوغداش»، «جۇڭگو، روسىيە، قازاقىستان ۋە موڭغۇلىيىگە قوشنا بولغان قاناس كۆلى رايونىنى ھەمكارلىشىپ ئېچىش ۋە ئۇلۇغ كۆرسىتىش قۇرۇلۇشى»، «شىنجاڭدىكى باغراش كۆلى سۇيىنىڭ مۇھىتىنى قوغداش ۋە ئېكولوگىيىلىك قۇرۇلۇش»، «غەربىي شىمالدىكى بەش ئۇلكە، ئاپتونوم رايوندىكى يېزا ئىگىلىرىنىڭ داۋاملىق تەرەققىياتقا قاتنىشىش ئىقتىدارى قۇرۇلۇشى» دىن ئىبارەت، بۇنىڭ ئىچىدە كانادا ھۆكۈمىتى ھەقسىز يارەدەم بەرگەن، مەملىكەت ئىچىدە مەبلەغ يۇرۇشلەشتۇرۇلۇپ ھەمكارلىشىپ ئېلىپ بېرىلىدىغان «تارىم ئويمانلىقىدىكى بايلىقنى ئېچىش ۋە ئۇنىڭ ئېكولوگىيىلىك مۇھىتىنى قوغداش» ھەمدە «غەربىي شىمالدىكى بەش ئۇلكە، ئاپتونوم رايوندىكى يېزا ئىگىلىرىنىڭ داۋاملىق تەرەققىياتقا قاتنىشىش ئىقتىدارى قۇرۇلۇشى» دىن ئىبارەت، بۇنىڭ ئىچىدە كانادا ھۆكۈمىتى ھەقسىز يارەدەم بەرگەن، مەملىكەت ئىچىدە مەبلەغ يۇرۇشلەشتۇرۇلۇپ ھەمكارلىشىپ ئېلىپ بېرىلىدىغان «تارىم ئويمانلىقىدىكى بايلىقنى ئېچىش ۋە ئۇنىڭ ئېكولوگىيىلىك مۇھىتىنى قوغداش» ھەمدە «غەربىي شىمالدىكى بەش ئۇلكە، ئاپتونوم رايوندىكى يېزا ئىگىلىرىنىڭ داۋاملىق تەرەققىياتقا قاتنىشىش ئىقتىدارى قۇرۇلۇشى» دىن ئىبارەت ئىككى تۈر يولغا قويۇلۇشتىن ئىلگىرىكى تەييارلىق باسقۇچىغا قەدەم قويدى.

«جۇڭگونىڭ XXI ئەسىر كۆنتەرتىپى» — داۋاملىق تەرەققىي قىلدۇرۇش ستراتېگىيىسى بولۇپ، ئۇنىڭ مەقسىتى ئىلىمىزنىڭ يېقىن كەلگۈسى تەرەققىياتىنى بىرلەشتۈرۈپ، ئىقتىساد، جەمئىيەت، پەن - تېخنىكا بىلەن نوپۇس، بايلىق، مۇھىتنى ماس قەدەمدە راۋاجلاندۇرۇشنى نىشان قىلىش، ئىقتىسادنى يۇقىرى سۈرئەت بىلەن ئاشۇرۇش ئالدىنقى شەرتى ئاستىدا، بايلىقتىن ئۈنۈملۈك پايدىلىنىش ئىشىنى ئىشقا ئاشۇرۇشتىن ئىبارەت. بۇ كۈنتەرتىپكە تۈنجى تۈركۈمدە جەمئىي 62 تۈر تاللاپ كىرگۈزۈلدى.

بۇ خىزمەتنى يېڭىش ئىشلەش ئۈچۈن، 1994 - يىل 12 - ئاينىڭ 1 - كۈنى ئاپتونوم رايونىمىزدا ئاپتونوم رايونلۇق خەلق ھۆكۈمىتى ئىشخانىسى، ئاپتونوم رايونلۇق پەن - تېخنىكا كومىتېتى، پىلان كومىتېتى، ئىقتىساد - سودا كومىتېتى، مۇھىت ئاسراش ئىدارىسى قاتناشقان «XXI ئەسىر كۆنتەرتىپى» نى تەشكىللەش ماسلاشتۇرۇشقا رەھبەرلىك قىلىش گۇرۇپپىسى قۇرۇلدى، ئاپتونوم رايونىمىزنىڭ مۇئاۋىن رەئىسى ۋاڭ يۈمىن گۇرۇپپا باشلىقى بولدى.

سۈن خاۋ

پاتېنت خىزمىتى

1994 - يىلىنىڭ ئاخىرىغا قەدەر ئاپتونوم رايونىمىز بويىچە ئىلتىماس قىلىنغان پاتېنت 608 گە، شۇ يىلى پاتېنت ھوقۇقىغا ئېرىشكەن تۈر 358 گە يەتتى، بۇنىڭ ئىچىدە كەشپىيات پاتېنتى توققۇز، ئەمەلىي قوللىنىلىدىغان يېڭى تىپ پاتېنتى 326، تاشقى كۆرۈنۈش لايىھىسى پاتېنتى 23؛ 1994 - يىلى ئاشكارىلانغان ۋە ئېلان قىلىنغان پاتېنت (ئىلتىماسنىڭ شۇنىڭ ئىچىدە) 473 كە، جۈملىدىن كەشپىيات پاتېنتى 90 گە، ئەمەلىي قوللىنىلىدىغان يېڭى تىپ پاتېنتى 360 كە، تاشقى كۆرۈنۈش لايىھىسى پاتېنتى 23 كە يەتتى. 1994 - يىلى 390 تۈرگە پاتېنت ھوقۇقى بېرىلگەنلىكى ئېلان قىلىندى.

خې يىڭگو

قوشۇمچە

1994 - يىلى ئاپتونوم رايونىمىز بويىچە پاتېنت ھوقۇقىغا ئېرىشكەنلىكى ئېلان قىلىنغان تۈرلەر

ئاككۇمۇلياتورنىڭ رىشاتكىلىق قېتىشمىلىرىنى تاۋلاش ئۇسۇلى

چۈپۈرنى ئاق پاراشوك بىلەن پەدەزلەپ بىر تەرەپ قىلىش

ئۈسۈلى
ئۈزۈم-قۇرۇتۇش دورىسى ۋە ئۇنى ئىشلەپچىقىرىشتا قوللىنىش ئۈسۈلى
ئۈرۈك قېقىنى پىششىقلاپ ئىشلەش ئۈسۈلى
بىرخىل توك بىلەن پىششىقلاپ ئىشلەش ئۈسكۇنىسى (توك بىلەن ئېرىتىپ رەندىلەش ستانوكى)
خەتنۇچە خەتتىكى مۇكەممەل ئۇچۇرلىرىنى بەلگىلەشتۈرۈپ كومپيۇتېرغا كىرگۈزۈش ئۈسۈلى ۋە ئۇنىڭ كۇنۇپكا تاختىسى
ئاپتوماتىك ئۇچلىنىدىغان ئاپتوماتىك قېرىندىش ۋە ئۇنى ياساش ئۈسۈلى
ئايالارغا خاس سۈلياۋدىن ئىشلەنگەن بىر قېتىملىق يۈيۈش خالتىسى
قارتا قىستۇچ
ئېغىزنى ئۈدۈلمۇ ئۈدۈل كەپشەرلەش بويىچە ئارىلىق ئۆلچىگۈچ
رامكىلىق سۈيۈقلۇق بېسىملىق پرېس
بالىلار پارتىدا ئولتۇرغاندا بەدەننى رۇسلاش ئەسۋابى
ياتما شەكىللىك تاق ئىشلەيدىغان قوش پورشىنلىق قوش يۇنلىشلىك سۈيۈقلۇق بېسىملىق سېغىزلىق ئېرىتمە ناسوسى پلاستىك قاپلىق باتارىيە
ئىسقىلىققا سەزگۈر دۇبگاتىلغا ئىشلىتىلىدىغان ئۇلتېرا تېمپېراتۇرىلىق توك ئۇزگۈچ
ھاۋادىن بۇلغىنىشنىڭ ئالدىنى ئالىدىغان ئوكۇل سۈيۈقلۇقى قۇرۇلمىسى
چەمبەر كېسىش سايمىنى
ئىشخانىلاردا ئىشلىتىلىدىغان قەغەز قاتلاپ بەت ياساش ماشىنىسى
ئەپچىل گۈگۈسۇن
شتانكا رۇسلىغۇچ
قوش كامېرلىق سۇ تۇرۇبلىق بېسىمسىز ئىسقىق سۇ پار قازىنى
كۇنۇپكا تاختىلىق چالغۇ ئەسۋابلىرىنىڭ كۇنۇپكا تاختىسى
كۆمۈرنى نەمدەپ چاڭ - توزان يوقىتىش قۇرۇلمىسى
سۈيۈقلۇق قاچىلانغان ئېغىر لەيلىمە باكىنىڭ ئاپتوماتىك گاز چىقىرىش كلاپانى
پارۇاينىڭ ھاۋاسىنى نەمدەپ چاڭ - توزان تازىلىغۇچ
يېڭى تېپتىكى چىرتيوژ ئىشكاپى
گېنېراتور سىيرىلما ھالقىسىنىڭ كاربون چوتكىسىنى تەڭشەش قۇرۇلمىسى
يۇمىلاق پلاستىنكىلىق ئۈڭلاپ مىقدارلاپ ئۇرۇق سەپكۈچ
قېرىندىش سىياھى قۇتىسى

بىر خىل نەملەنگەن چاڭ - توزانسىز دوسكا ئۆچۈرگۈچ
دەريا قىسمىنى ئاپتوماتىك قېزىش ماشىنىسى
ئىككى خىل ئىشلىنىدىغان يونتقان - كۆرپە
قارا گازىرنى دەرىجىگە ئايرىش ماشىنىسى
تەپكىلىك ئۇۋۇلاش تەپكە قېپى
بىرخىل ئەخلەت تۆكۈگى
ماتورلۇق ماشىنا ئارقىلىق قار تازىلاش قۇرۇلمىسى
سۇ چىقىرىشتا سىرغېشىنى توسىدىغان ناسوس
بىرخىل پاۋۇل تەۋرەنمە تاقاقلىق چاق قۇرۇلمىسى
مەخسۇس سېرىسقا ئىشلىتىدىغان نېفىت باكى
گاز تۆكمىنى بەخەتەر ساقلاش قاپچۇقى
بىر خىل يېڭى تېپتىكى پار قازىنى
ئىس يولىدىكى گازلاردىن پايدىلىنىپ سۇ ئىسىتىپ ئايلاندۇرۇپ ئىسسىقلىق ئالماشتۇرۇش قۇرۇلمىسى
كۆمۈر يېقىلغۇ قىلىنغان ئېسىنىش ئوچىقى
پاختا تېرىش بەل خالتىسى ۋە پاختا قاچىلاش خالتىسى
پوتلا تازىلىغۇچ
كۆكرەككە قىستۇرۇلىدىغان بەدەننى ساغلاملاشتۇرۇش ئەسۋابى
قۇلۇپ قېپى
مېخانىكىلىق بېسىم كۆچىنى ئاپتوماتىك تىزگىنلەش كلاپانى
توك قاچىلىنىدىغان چاقماق
نورمال بېسىملىق، تىك شەكىللىك، قوش كامېرلىق ئىسسىق سۇ پار قازىنى
قاچقان توكنى تەكشۈرۈپ سىگنال بېرىش ئەسۋابى
بىر خىل يەر تۇزلاش ماشىنىسى
بېلىق قاچىسىغا ئوكسىگېن بېرىش قۇرۇلمىسى
ئەگرى بويۇننى رۇسلىغۇچ
ژېلىسپىت تۇتاشما جازىسىنىڭ سىغىمى ساندۇق قۇرۇلمىسى
بىرلەشمە سۇ كۆچى ئارقىلىق كوكسىزلاندۇرۇش ئەسۋابى
لەيلىمە شەكىللىك يۇندا تۇرۇبىنى ئېغىزى سۈزگۈچى
قاپلىما تۇرۇبىنى قايتىلاپ ئۇلىغۇچ
قاپسىز ئىنچىكە تۇرۇبىنىڭ ئۇلانما ئۇچى
بىر خىل ئۇنۇمۇبرسال شەيتان
بەخەتەر توك يۇيۇنغۇ
كۆپ ئىشلىتىلىدىغان سۇ ئىسىتقۇچ
يۆتكەلمە مەنزىرە رەسىم
تېلېفون ئۇنىڭالغۇ قۇرۇلمىسى
چېگىت تۇتىنى ئاجرىتىش ماشىنىسى

ئوغرىدىن سىگنال بېرىدىغان ئىشىك قوڭلۇپى
سۈمبىلىك ماي پۈركۈش ناسوسىنىڭ مىقدارىنى تۇزەتكۈچ
سۈيۇقلۇق كىرگۈزۈشتە سىگنال بېرىدىغان ئاسما قۇرۇلما
ژېلىسىپىت ئوقىنى مۇھاپىزەت قىلىش قېپى
ساياھەت ئىچىملىكىنى سوغۇق ساقلاش تۈگى
رادىئوئاكتىپلاشتۇرۇلغان ئىچىملىك سۈنى دېزىنفېكسىيە قىلىپ مىكرۇبسىزلاندۇرغۇچ
ئىچىدىن يانىدىغان ئايلانما چاقلىق دۆڭگاتىل
بىر خىل يېلىم سۈرتكۈچ
سىمسىز ئاپتوماتىك يۇلتۇز تېپىش قۇرۇلمىسى
چۈۋۈشقا بولىدىغان ئىستاكان شەكىللىك مېنېرال ماگنىتلىق قۇتا
ماشىنىلاردا ئىشلىتىلىدىغان توك بىلەن قىززىيدىغان چاشكا
دوختۇرلۇقتا ئىشلىتىلىدىغان كۆپ ئىقتىدارلىق شۇمۇرگۈچ
كۆڭۈلدىكىدەك يېلىم ياكى سىياھ قۇتىسى
ئەركىن يۆنىلىشلىك تېگىشمە گىرۋەكلىك خاتىرە قىستۇچ
ھىم قاچىلانغان سۈيۇقلۇق ئورنىنىڭ ئەگەشمە سىگنال بېرىش قۇرۇلمىسى
ئۆزلۇكىدىن سۇ ئاقىدىغان ئۆگزە تاختىسى
بىرىكمە تەۋرەنمە پەردىلىك تاۋۇش چىقىرىش قۇرۇلمىسى
سۈلياۋ يوپۇقتىن زىرائەت مايىسىنى چىقىرىش ئەسۋابى
كېۋەز مايىسلىرىنى سۈلياۋ يوپۇقتىن چىقىرىدىغان چاقلىق ئەسۋاب
ئاتلىقنى ئېلىۋېتىدىغان ھالقىلىق ئەسۋاب
ئۆلچەملىك كەمەر
ماتورلۇق قاتناش ۋاستىلىرىنىڭ يۆنىلىش بەلگە چىرىغى ژېكلىيۇچاتېلى
بىرىكمە رېتسىملىق پوجاقزا
تېلېفوننىڭ نۆ چاچىدىغان بېسىش كۇنۇپكىسى
قايچا
دۆڭا قىلىش قۇرۇلمىسى
ئادەم ۋە ھايۋان سۈرەتلىك جەلۋە شاھمىتى
بىر خىل تازىلىق چوكىسى
مەزى بېزىنى ئۆۋۈلاپ داۋالاش ئەسۋابى
گاز بېسىملىق بېسىم ئاشۇرۇپ سۈيۇقلۇق كىرگۈزۈش ئەسۋابى
شتانكىنىڭ ئاجرىلىپ كېتىشىدىن ساقلىنىش ئەسۋابى
شارسىمان شتانكا رۇسلىغۇچ

بىر خىل چىدامليق پەلەي
بىر قېتىمدا كۆپ پاراللېل سىزىق سىزغىلى بولىدىغان قەلەم
ئېغىزى ئېتىكسىز، تەتۇرسىگە قويسىمۇ ئاقمايدىغان يار يېلىم بوتۇلكىسى
ۋاقىت بەلگىسىنى كۆرسەتكۈچ
دۇشنىڭ كۆپ ئىقتىدارلىق پۈركۈگۈچ جۈمىكى
زەكەر ھاۋا خالتىسىنىڭ بېسىم ھالقىسى
پۇت - قولنى ئۇۋۇلاپ سالامەتلىكنى ساقلايدىغان داسسىمان ئەسۋاب
يېگى تېتىكى تۇۋۇن بىرلىكلىك سۇ تېجەش رادىئاتورى
ئاپتوموبىلنىڭ يۇقىرى بېسىملىق سىم قالپىقىدىن ئۆتكەن توكنى كۆرسەتكۈچ
ئوچاقنىڭ ئۆزگەرتىلگەن چوڭ شالاسى
لاي تولدۇرۇپ ھىملەش ھالقىسى
ئائىلىلىكلەر بىناسى ئىچىدىكى يولدا ئىشلىتىلىدىغان تورمۇزلۇق قەرەللىك ژېكلىيۇچاتېل
قۇدۇقتىن ئەۋرىشكە ئالغۇچ
ئاسما شەكىللىك سۈلياۋ يوپۇق يىغۇۋېلىش ماشىنىسى
ئادەم كۆچى بىلەن ھەرىكەتلىنىدىغان قۇر ئارىسىغا تېرىش ماشىنىسى
سۇ ئۆزۈشنى تېز ئۆگىنىۋالغىلى بولىدىغان كىيىم
ئۆزگەرتىلگەن سۈلياۋ يوپۇق يېپىش سىيالكىسى
مېخانىزملىق تەتۇر ئايلىنىدىغان ئېلان قۇرۇلمىسى
كۆپ ئىقتىدارلىق ئاۋازى كۇچەيتىلگەن تەمبۇر
ئىلاستىك كۆچلۈك روبىلىك
چۈشۈشچان يۇقىرى بېسىملىق ئېرىپ ئۆزۈلگۈچ
بىرخىل ئوت - چۆپ ئورۇش ماشىنىسى
بەدەننى كۆچلەندۇرىدىغان باسماق كەش
گاز بېسىملىق ساياھەت چۆگۈنى
ئەپچىل ئۇستەل
ئىككى تۈرۈكلۈك بىرىكمە كىيىم ئاسقۇچ
ئەرەنچە ماھارەت كۆرسىتىش كەسرى
بىر خىل چاتما ئۈچ چاقلىق موتسىكلىت
بىر خىل ئاسما بىلەك قۇرۇلمىسى
بىر خىل مەركەزدىن قاچما كۇنۇپكىسىز تۇتاشتۇرغۇچ
تۇتقىلىق جۈمەك
كۆپ ئىقتىدارلىق گېنېراتور
كىچىك تېپىلىق كۆمىسقوناق يىغۇۋېلىش ماشىنىسى
يۇقىرى ئۇنۇملۇك ئەپچىل تاماق قاچىسى
كېسەل كارىۋېتىغا ئورنىتىلغان دوسىلما چاقلىق ئاسما ئوكۇل جازىسى

ئورتاق ئوقۇق قوش قاپلىق كېڭەيمە يۆنەلدۈرۈش تۈرۈبىسى
ئۆپكىنى چالۀ - توزاندىن مۇھاپىزەت قىلىدىغان ماسكا
زىرائەت ئۈرۈقىنى دومىلىتىپ پوستىدىن ئاجرىتىش ماشىنىسى
ئاپتوموبىللاردا ئىشلىتىلىدىغان ۋاسا رۇجەكنى ئاپتوماتىك تىزگىنلەش قۇرۇلمىسى
قاپلىق پىلتىسىز رەڭلىك يالقۇن چاچىدىغان شام
قاتناش يوللىرىدىكى سىگنال بەلگىلىرىنى پەرق ئېتىدىغان شار
يۇندا تېشىپ كېتىشنىڭ ئالدىنى ئېلىش پۈرۈپكىسى
نېفىت - سۇ قۇدۇقلىرىدا ئىشلىتىلىدىغان ئىسسىقلىق ساقلاش ساندۇقى
سۇ بېرىش - چىقىرىشنى تەڭ ئېلىپ بارغىلى بولىدىغان ناسوس
ناسوسسىز تۈرۈبىلىق سۇ ئاستى ناسوسى
بىرىكمە سۈيۇقلاشتۇرۇلغان گاز ئوچىقى
ئۇنىۋېرسال مۇرەككەپ بوشلۇقتىكى ھاۋانى سۈزۈپ ئالماشتۇرغۇچ
ئىس - تۈتەك، چاڭ - توزان ۋە كىسلاتالارنى تەكشۈرۈپ ئۆلچىگۈچ
پول يۈغۈچ چېلىكى
شاھمات تاختىسى
كۆپ ئۆچلۈق قەلەم
چەمبەر ۋە ئېللىپسوگراف
ئۆزگىرىشچان كەسمە يۈز ئوقىنىڭ قۇۋۇتىنى باسقۇچسىز تەڭشەپ ئۆزلۈكسىز سۈغىرىش تېخنىكولوگىيىسى
چىگىت ئايرىپ پاختا تايلاش ماشىنىسى
كاچالكا ئوقىنى قىسقۇچ
لاي - قۇمنى توسۇپ قالىدىغان سۇ ئاستى ناسوسى
قۇۋۋەت تېجەيدىغان 10 مېڭ قېتىم ئىشلىتىشكە باب جۈمەك
ئەملي ئىشلىتىلىدىغان تېجەشلىك، بۇلغىنىشنىڭ ئالدىنى ئالىدىغان كۆمۈر قالىنىدىغان ئوچاق
ئۈچ فازىلىق تولۇق ئاپتوماتىك ئېلېكتر سايمانلىرىنى ئاسراپ تىزگىنلىگۈچ
بىر خىل يېڭى تىپتىكى سالامەتلىكنى ساقلايدىغان پېتەك
سالامەتلىكنى ساقلايدىغان كۆز ھەرىكىتى ئەسۋابى
بېلىق قاچىسىمان تەشتەك
سايامەتتە ئىشلىتىلىدىغان داس
ئېغىر تىپتىكى ئۇرۇق تاللاش ماشىنىسى
شامالغۇرغۇچ شەكىللىك ئۇرۇق تاللاش ماشىنىسى
ئۇزلۇكسىز ئېچىلىپ - يېپىلىدىغان كلاپانلىق خالتا ئاسفالتلىق ماي باكىنى قىزدۇرغۇچ
ئاغرىقنى پەسەيتىپ داۋالاش ئەسۋابى
يەم - بوغۇز ئۈۈتىش ماشىنىسى
ئوغرىلىنىشتىن ساقلىنىدىغان ئاددىي قۇدۇق قاپقىقى
بىر خىل ئىشك قۇلۇپلاش قۇرۇلمىسى
قۇتا شەكىللىك بەدەننى دالدىغا ئالىدىغان ئەسۋاب
تاساق - قورۇما نامىلىرىنىڭ ئۆلچەملىك تاختىسى
پىلاستىك قاپلىق تولۇق ھىملەنگەن باتارىيە
ئېقىن پەسەيتىپ مۇھاپىزەت قىلىش قۇرۇلمىسى
تېلېۋىزور ئىندۇكسىيىسى ئاۋازىنى قوبۇللاش قۇرۇلمىسى
بىر خىل سانچما شەكىللىك ئېرىتىپ ئۆزۈلگۈچ
سىنىك - مانگانلىق باتارىيە
پاپىروسقا ئاپتوماتىك ئوت تۇتاشتۇرۇپ ئۆچقۇندىتىش ئەسۋابى
قاچا - قۇچا
بىر قېتىملىق تىل باسقۇچ
ژېلىسپىتىنىڭ سىيرىلمىلىق قۇۋۋەت ساقلاش ئەسۋابى
كېۋەز ئۈچىنى ئۈزگەندە بارماقتا كىيىۋالىدىغان قاپچۇق توك دوخۇپكىسى
گازنى ئاپتوماتىك ئۆزۈلدۈرۈپ ئوت ئۆچۈرۈش كلاپانى
سىفونلۇق قوزغاتقۇچ
نېفىت قۇدۇقلىرىنى قىزدۇرىدىغان بۇرمىلىق ئوچاق
قورۇمىلارنى يېڭى پېتى ساقلىغۇچ
كۆپ ئىقتىدارلىق يەم - بوغۇز يۇمشىتىش ماشىنىسى
شامال توسىدىغان كونلۇك
ئەچىل تاساق قاچىسى
كۆپ قاتلىق ھۆججەت سومكىسى
بىر خىل بىرىكمە قايچا
فازىسى ئۆزگىرىدىغان تۇراقلىق ئىستىلىق چىقىرىپ داۋالاش خالتىسى
ژېلىسپىتقا ئورنىتىلىدىغان سالامەتلىكنى ساقلاش پېدال تاختىسى
ئاسفالتنىڭ تېمپېراتۇرىسىنى ئاشۇرۇپ سۈسىزلاندۇرۇش ئەسۋابى
قۇدۇق تۇرۇبىسىنى چىگىتىش قۇرۇلمىسى
كۆپ ئىشلىتىلىدىغان ئېنېرگىيە تېجەيدىغان سۇ ئىسىتقۇچ
بىر خىل كۆپ ئىشلىتىلىدىغان نورمال بېسىملىق ئىسىق سۇ كاتولى
قەن - گېزەكلەرنى سىكرو دولقۇن ئارقىلىق قۇرۇتۇش

ئۇسكۇنىسى
ئۆزلۈكىدىن سۇ چۈشىدىغان چايدان
بەدەن ئۆڭۈلاش تاختىسى
ھاۋا كىرگەندە تېلىقىپ قېلىشنىڭ ئالدىنى ئالىدىغان ئاپتوماتىك ئېمىزگە
كۆپ ئىشلىتىلىدىغان چوكا
كۆپ ئىقتىدارلىق دېزىنفېكسىيە ساندۇقى
كەپشەرلەشتە ئىشلىتىلىدىغان كۆپ ئىقتىدارلىق نىقاپ
كۆپ ئىقتىدارلىق گېئومېتىرىيلىك سىزغۇچ
سۈمۈرۈش تۇرۇبىسى ئورنىتىلغان تارتمىلىق باك
گاز چىقىرىش تۇرۇبىسىنىڭ ئېغىزىنى ئۇلىغاندا ئىشلىتىلىدىغان قىستۇرما پلاستىنكا
ئائىلىلەردە ئىشلىتىلىدىغان تېز سۈرئەتلىك كۆمۈر قالىنىدىغان ئوچاق
بىرخىل چوڭ تېپتىكى ئايلانما دېتالنىڭ تېرەك قۇرۇلمىسى
بىرنەچە تاشپاقا شەكىللىك ماشىنا
شەھەر كوچىلىرىدىكى قارنى تازىلاش ماشىنىسى
كۇچلۇك ئاغمىلىق تاق چىشلىق ئاسما ساپان
ئېلېكتر پوتېنسىئال كرىستال لامپا يولىنى تەكشۈرۈپ ئۆلچەش ئەسۋابى
سۈلياۋ يوپۇق پارچىلىرىنى سۈمۈرۈپ يىغىۋېلىش ماشىنىسى
ئاپتوماتىك كۆپ ئىقتىدارلىق قەلەيلىك توك داغمال
نۆۋەتلەشتۈرۈپ سۇ بېرىش - تەقسىملەش ئەسۋابى
تەڭشەلمە يۈكلىمىلىك مايسا چىقىرىش ئەسۋابى
توپا يۆلەپ سۈلياۋ يوپۇق يېپىش ماشىنىسى
پارلاندۇرۇپ سوغۇق ھاسىل قىلىدىغان تولۇق شاماللىق ئېنېرگىيە تېجەيدىغان ھاۋا تەڭشگۈچ
چاقماق قەنت قۇرۇتۇلغاندىن كېيىن سوۋۇتۇش ئۇسكۇنىسى
تازلىغۇچ
سېلىشتۇرما سېپاراتور
تۇرۇبا تازلىغۇچ
دەستىلەنگەن يېمەكلىك، ئىچىملىك، مېۋە ساندۇقى
ئاۋازسىز سىيرىلما ئىشكنىڭ پولات بۆلگۈچىسى ۋە پولات سىيرىلما ئىشىك
ئېللىپسلىق ئايلانما ئىشىك
ماگنىتلىق تىزگىنلىنىدىغان تۇرۇبىنىڭ ئېقىم ئايلانمىسىنى ئاسرىغۇچ
چاڭلاشتۇرغۇچ
بەدەن سۈرتكۈچ
نوتا قەلەمى
سوغۇق توسىدىغان ئىشىك پەردىسى
بېسىملىق قىسىش قۇرۇلمىسى ئورنىتىلغان پول سۈرتكۈچنى يۆيۈش چىلىكى
بىرخىل ئوغرىدىن ساقلايدىغان ئىلاستىكىلىق قۇلۇپ
مەزمۇت ئايلانما ئېقىم رۇسلىغۇچ
جىنسىي كېسەللىكىنىڭ ئالدىنى ئالىدىغان، تۇغۇتتىن ساقلايدىغان بىر قېتىملىق ئەرەنچە كالتا ئىشتان
ئەمەلىي ئىشلىتىلىدىغان يېڭى پارسىلداق
لۇغەت تۈزۈشتە ئىشلىتىلىدىغان ھەرىكەتچان تۈرگە ئايرىغۇچ
ياتما شەكىللىك دەرىجىگە بۆلۈنگەن ئەلگەك
قوش قەۋەتلىك پولات دېرىزىگە ئىشلىتىلىدىغان تور دېرىزە
بىرخىل بىخەتەر روكوياتكا
ئاسان تىزگىنلىنىدىغان سۈيۈقلۇق سۈمۈرگۈچ
گاز ئوچىقىدىن چىققان گازنى ئاپتوماتىك تىزگىنلەپ خەۋپسىزلەندۈرۈش قۇرۇلمىسى
ئۈچ كىشىلىك شاھمات تاختىسى
ھۆسنىخەت كونۇسلۇق خەت كاتەكچىسى (3)
يەككە تەرتىپلىك مۇكاپاتلىق ئاپتوبۇس بېلىتى
ئاپتوبۇس بېلىتى (قوش تەرتىپلىك مۇكاپاتلىق)
ھەرىكەتچان كۆلۈچ
لۇغەت تۈزۈش ئەسۋابى
ھۆسن خەت كونۇسلۇق خەت كاتەكچىسى (2)
مۇسابىقە شاھمىتى
ئويۇن ئۆگىنىدىغان قارتا
كەيتى نۇسخىلىق كونۇسلۇق چوڭ خەت كاتەكچىسى
چاقماق
ھۆسن خەت كونۇسلۇق خەت كاتەكچىسى (1)
يۈيۈش ئەسۋابى
تەڭشەلمە ئاپتوموبىل نومۇر تاختىسى جازىسى
كۆپ نۆۋەت بىلەن سۇ بېرىش - چىقىرىش ناسوسى
توك بىلەن قىزدۇرۇشنىڭ پەرق ئۇسۇلىدىن پايدىلىنىپ ئاقما جىسىملارنىڭ ئېگىزلىكى ۋە ئېقىش مىقدارىنى ئۆلچەش قۇرۇلمىسى
سۈيۇقلۇق كىرگۈزگەندە ھارارەت ئاشۇرۇش قېپى
يۇقىرى بېسىملىق ئېلېكتر ستانتىكىلىق چاڭ - توزان تازلاش ئەسۋابى
ياندىن ئۆتكۈزۈلگەن بېسىملىق تۇرۇبا تازلىغۇچ
تېمپېراتۇرىنى تۆۋەنلىتىپ نەملىكنى ئاشۇرغۇچ
تېلېۋىزورنىڭ ئېلېكترونلۇق ۋاقىت بەلگىلەش قۇلۇپى

يېڭى تېپتىكى تۆۋەن بېسىملىق ئېلېكترونلۇق تەسۋىر پايدىغان قىزىل چىراغ
كۆپ ئىشلىتىلىدىغان تازىلىق چوكىسى
ئائىلىلەردە ئىشلىتىلىدىغان كۆپ ئىقتىدارلىق بېسىم ئارقىلىق دېتاللارنى شەكىلگە كەلتۈرۈش ماشىنىسى
قەغەز قاتلاش ماشىنىسى
گاز بېسىمى بىلەن تورمۇزلىنىدىغان بىخەتەر كلاپان
پويىز كارۇتىغا سېلىنىدىغان بىرخىل كۆرپە
بىرخىل ئوراپ قاچىلىنىدىغان باك
تولۇق ئاپتوماتىك تىزگىنلىنىدىغان نورمىلىق خلور قوشۇش ماشىنىسى
كۆپ ئىشلىتىلىدىغان خەۋپسىزلەندۈرۈش قۇلۇپى
نېفىت تۇرۇبىسىنىڭ دىئامېتىرىنى ئۆلچەش قېلىپى
نېفىت تۇرۇبىسىدا نېفىت ئاققۇزغۇچ
دۇنگاتېلىنىڭ تولۇق ھىملەنگەن تەگلىكى
تۇرۇبا يوللىرىنى ئۈزارتىش - قىسقارتىش ئەسۋابى
كولىتىۋاتورنىڭ ئۈستىگە چېتىلىدىغان شاتون قۇرۇلمىسى
ئالبوم قۇتىسى
مونچا چېلىكى
ئىسسىق سۇ چۈشىدىغان يۇيۇنۇش ئەسۋابى
يۈرەكنى ھەربىكەتلەندۈرۈش خالتىسى
تېمپېراتۇرا ئۆلچەش ئېمىزگىسى
تۇرۇبا قىسىدىغان ئامبۇر
قوش يۆنىلىشلىك كۆپ ئىقتىدارلىق سىلكىنىشنى ئازايتىش ئەسۋابى
چاسا سوپۇن
قوش گاز ھالقىلىق پورشېن
رېيكىنىڭ سىرتقى دىئامېتىر مىكرومېترى
خىمىيىلىك توك ئۆزگەرتىش قۇرۇلمىسى
ئىككى باشلىق چىش چوتكىسى
ئوكۇل سالغاندا ئىشلىتىلىدىغان سۈزگۈچ يېڭىسى
ئاپتوماتىك ماي قاچىلاش سۈپىسى
«ZPXQK» تىپلىق پاراللېلىق ئامبۇر ئېغىزى شەكىللىك تۆت باسقۇچلۇق ئوخشاش ئورۇندا بەشخۇلات ئېلىپ بېرىلىدىغان ئارخىپ تۆپلەش ماشىنىسى
كۆپ ئىقتىدارلىق كىچىك ئاپتوموبىل
دولقۇنسىمان مۇز يېرىش كېمىسى
كۆپ ئىقتىدارلىق ئاچقۇچ
بىرخىل تېمپېراتۇرا تىزگىنلەپ ئايرىغۇچ
كرېست شەكىللىك ئۆتۈشمە بۇرمىلىق مىخ
چىش پاستىسىنى ماگنىتلاشتۇرۇش ئەسۋابى

بىرخىل تۇمانلىتىش ماشىنىسىنىڭ بېسىم ئاشۇرۇش سىلىندىرى
بىر خىل قاپلىق ئۇشكە شىنىسى
كۆپ ئىقتىدارلىق قوش يۆنىلىشلىك بېسىم ئارقىلىق دېتاللارنى شەكىلگە كەلتۈرۈش ماشىنىسى
قەغەز قاتلاش ماشىنىسى
گاز بېسىمى بىلەن تورمۇزلىنىدىغان بىخەتەر كلاپان
پويىز كارۇتىغا سېلىنىدىغان بىرخىل كۆرپە
بىرخىل ئوراپ قاچىلىنىدىغان باك
تولۇق ئاپتوماتىك تىزگىنلىنىدىغان نورمىلىق خلور قوشۇش ماشىنىسى
كۆپ ئىشلىتىلىدىغان خەۋپسىزلەندۈرۈش قۇلۇپى
نېفىت تۇرۇبىسىنىڭ دىئامېتىرىنى ئۆلچەش قېلىپى
نېفىت تۇرۇبىسىدا نېفىت ئاققۇزغۇچ
دۇنگاتېلىنىڭ تولۇق ھىملەنگەن تەگلىكى
تۇرۇبا يوللىرىنى ئۈزارتىش - قىسقارتىش ئەسۋابى
كولىتىۋاتورنىڭ ئۈستىگە چېتىلىدىغان شاتون قۇرۇلمىسى
ئالبوم قۇتىسى
مونچا چېلىكى
ئىسسىق سۇ چۈشىدىغان يۇيۇنۇش ئەسۋابى
يۈرەكنى ھەربىكەتلەندۈرۈش خالتىسى
تېمپېراتۇرا ئۆلچەش ئېمىزگىسى
تۇرۇبا قىسىدىغان ئامبۇر
قوش يۆنىلىشلىك كۆپ ئىقتىدارلىق سىلكىنىشنى ئازايتىش ئەسۋابى
چاسا سوپۇن
قوش گاز ھالقىلىق پورشېن
رېيكىنىڭ سىرتقى دىئامېتىر مىكرومېترى
خىمىيىلىك توك ئۆزگەرتىش قۇرۇلمىسى
ئىككى باشلىق چىش چوتكىسى
ئوكۇل سالغاندا ئىشلىتىلىدىغان سۈزگۈچ يېڭىسى
ئاپتوماتىك ماي قاچىلاش سۈپىسى
«ZPXQK» تىپلىق پاراللېلىق ئامبۇر ئېغىزى شەكىللىك تۆت باسقۇچلۇق ئوخشاش ئورۇندا بەشخۇلات ئېلىپ بېرىلىدىغان ئارخىپ تۆپلەش ماشىنىسى
كۆپ ئىقتىدارلىق كىچىك ئاپتوموبىل
دولقۇنسىمان مۇز يېرىش كېمىسى
كۆپ ئىقتىدارلىق ئاچقۇچ
بىرخىل تېمپېراتۇرا تىزگىنلەپ ئايرىغۇچ
كرېست شەكىللىك ئۆتۈشمە بۇرمىلىق مىخ
چىش پاستىسىنى ماگنىتلاشتۇرۇش ئەسۋابى

بۆلۈنمە ئېلېكترونلۇق ئاۋاز - نۇرلۇق سۈزگۈچ قۇتىسى

نېفىت بىلەن سۇنى ئاپتوماتىك ئايرىپ چىقىرىۋېتىش ئەسۋابى
بىر خىل تاق ئايلانما رېئاكتىپلىق يانجىش ماشىنىسى
قوش باسقۇچلۇق سېمونت قۇيىدىغان ئۆلانما باش
ئۆچ يوللۇق سۈيۈقلۇق سۈمۈرۈش تۇرۇبىسى
ئەقلىي كۆچ گېئومېتىرىيىلىك تاختىسى
تېلېۋىزورنىڭ يىراقتىن تىزگىنلەپ ئورۇن يۆتكەپ بېكىتكۈچى ئۈسكۈنىسى
كېۋەزنىڭ ئۇچىنى ئۈزۈش ئەسۋابى
كاۋاك چوكا
بىرخىل سالامەتلىكنى ساقلايدىغان مايكا
كۆپ ئىقتىدارلىق يەم - بوغۇز تالقانلاش ماشىنىسى
تۇز تاختاينىڭ دېتسى چىقىرىۋېتىش قۇرۇلمىسى
ماتورلۇق قاتناش ۋاستىلىرىنىڭ سوۋۇتۇلغان سۈيىنى سۈزگۈچ
تۇرۇبا دېتاللىرىنىڭ ئۇلاق بېشىنى تولۇقلىغۇچ
ئۇلچەپ تىزگىنلەش تېپىدىكى كۆرسەتمىلىك پرىبور
روبىلنىڭ ئارقىلىق كېرىلىپ ھىملىنىدىغان تۇنۇقۇچ
ئاپتوماتىك توك قاچىلاپ تىزگىنلىگۈچ
بىرخىل تۇراقلىق ماگنىتلىق گېنېراتورنىڭ ئاپتوماتىك تۇراقلىق بېسىم قۇرۇلمىسى
كۆپ ئۆزگىرىشچان دانىلاپ تىكىش ماشىنىسى
بىرخىل تەرتىپسىز شار شەكىللىك ئەگمەباش كۆكتات، مېۋە - چېۋە ئاقلىغۇچ
ئاپتوموبىلنىڭ سۈرئىت ھالقىسىنى تىزگىنلىگۈچ
پار سۈيىنى ئىسسىتقۇچ
شاخ - شۇمبىلارنى ئېتىزغا قايتۇرىدىغان ئاسما ماشىنا
بىرخىل سايامەت ئاياغ كىيىمى چوتكىسى
تېمپېراتۇرا قەلەمى
قىستۇرغۇچ
بىرخىل سىفونلۇق سۇ تېجىگۈچ
پارقازان ئىسسىق سۇ ناسوسىنى ئاپتوماتىك تىزگىنلىگۈچ
كۆپ ئىقتىدارلىق كۆز - بۇرۇنغا ئىسكەت كىرگۈزۈش ئوپېراتسىيە ئەسۋابى
گاز تازىلىغۇچ
ۋېلىسىپىتنىڭ سۈرئىت ئۆزگەرتىش قۇرۇلمىسى
ساختىلىقنىڭ ئالدىنى ئالىدىغان يېڭى تېپتىكى ئوراپ - قاچىلاش ساندۇقى
بېنزىن ماتورىنى ئېنىقرا قىزىل نۇرلۇق ئېلېكترون بىلەن ئوت ئالدۇرۇش قۇرۇلمىسى
چالۇ - توزان تازىلاش ئەسۋابىنىڭ چالۇ - توزان يىغىش قۇرۇلمىسى
قۇياش ئېنېرگىيىسىلىك قوبۇللىغۇچ قۇرۇلمىسى
پاختا تېرىشكە ۋە مايسا قالدۇرۇشقا ئىشلىتىلىدىغان ماشىنا
كەش قۇرۇتقۇچ
يىلىم سۈركەش ئەسۋابى
سۈرەلمىلىك قۇرۇلما
كۆپ ئىقتىدارلىق بىرىكتۈرۈلگەن روشەنلەشتۈرۈش تاختىسى
ئوتتۇرا - كىچىك پار قازانلارنىڭ ئىس - تۈتەك، چالۇ - توزان يوقىتىش، ئوتتىن ساقلاش، تازىلاش قۇرۇلمىسى
بىرخىل ھارارەتكە چىداملىق ئىزولياتسىيىلىك چاتقۇچ
ئىچىدىن يانىدىغان دۇئگاتېلىنىڭ ئىس - تۈتەك يوقىتىپ ماي تېجىگۈچى
تۇرۇبا يوللىرىنى راۋانلاشتۇرغۇچ
قار - مۇز تازىلاش ماشىنىسى
«سىرلىق ئوردا» تېپلىق سۇ بىلەن نەملەش ئۈسۈلىدىن پايدىلىنىپ ئىس - تۈتەك، چالۇ - توزان يوقىتىش، تازىلاش قۇرۇلمىسى
كۆپ ئىقتىدارلىق سايامەت سوپۇن قۇتىسى
ھىدروكسىدنى پەيدا قىلىش قۇرۇلمىسى
بىرخىل پار - ئىسسىق سۇ بېرىش جازىسى
ئىمپولسلىق ئاككۇمۇلياتورلۇق زەررەتلىگۈچ
ئاپتوماتىك تازىلاپ سۈيۈقلۇق كىرگۈزۈش شىشىسى
خەرىتە ئېسىش سايمىنى
تەكشىلىمە تىغلىق ئەسۋاب
ۋاقىت تىزگىنلەپ ئاپتوماتىك ئۇزۇپ ئالماشتۇرۇلىدىغان ئاسراش - تىزگىنلەش ئەسۋابى
بىرخىل يېرىم ئاپتوماتىك بىرىكمە شامال تەكشەش ئىشىكى
چۈڭۇماي بۆلەكلىرىنى ئالماشتۇرغىلى بولىدىغان كەسمە كلاپان
سالامەتلىك ساقلاش قېپى (303)
بالىلار شاھمىتى
قوش ئېغىزلىق چىش پاستىسى قېپى
بىر تەرىپىدىن كۆپ كۆلەكچە چىقىدىغان سترېئولۇق سۈرەت جازىسى
يېڭى تېپتىكى ھاراق رومكىسى
ئىچىملىك تەشۇش ۋەزەقچىسى
چوكا
مەشھۇر شەخسلەرنىڭ سۈرىتى چۈشۈرۈلگەن شاھمات

«ئۇچقۇن» پىلانىنىڭ يولغا قويۇلۇش ئەھۋالى

1994 - يىلى ئاپتونوم رايونلۇق پەن - تېخنىكا كومىتېتى «ئۇچقۇن» پىلانى ئىشخانىسى «ئۇچقۇن» پىلانىنىڭ ئوڭۇشلۇق يولغا قويۇلۇشىغا مەقسقي كاپالەتلىك قىلىش ئۇچۇن، «ئۇچقۇن» پىلانغا بولغان تەشكىللىك باشقۇرۇش خىزمىتىنى، كۇچەيتىپ، «ئۇچقۇن» پىلانىنى ئۇچ دەرىجە بويىچە باشقۇرۇش خىزمىتىنىڭ يېڭى ئەندىزىسى، «ئۇچقۇن» پىلانىنى نىشانلىق باشقۇرۇش مەسئۇلىيەت تۇزۇمى، «ئۇچقۇن» پىلانىنى راۋاجلاندۇرۇشنىڭ ۋاستىلىك ئاپپاراتلىرىنى تۇرغۇزۇش، «ئۇچقۇن» پىلانى پەن - تېخنىكىسى بويىچە ئۇلگىلىك كارخانىلارنى تىكلەش قاتارلىق خىزمەت قاچىلىرىنى ئوتتۇرىغا قويدى. «شىنجاڭدا 8 - بەش يىللىق پىلانىنىڭ كېيىنكى مەزگىلىدە «ئۇچقۇن» پىلانى خىزمىتىنى رايونلار بويىچە تەرەققي قىلدۇرۇش نۇقتىلىرىنى يولغا قويۇش توغرىسىدا پىكىر»، «شىنجاڭدا «ئۇچقۇن» پىلانى خىزمىتىنى يولغا قويۇشقا دائىر ئاساسىي تەمىنۇۋۇر ۋە تەلەپ»، «شىنجاڭنىڭ «ئۇچقۇن» پىلانىنى تەشكىللەش ۋە ئۇنى باشقۇرۇش ئىشىنى يولغا قويۇشنىڭ تەپسىلي پرىنسىپى» قاتارلىقلارنى تۇزۇپ چىقىپ، پۇل مۇئامىلە، مالىيە، پىلان قاتارلىق تارماقلار بىلەن بولغان ئالاقىنى كۇچەيتتى.

1994 - يىلى ئاپتونوم رايون دەرىجىلىك «ئۇچقۇن» پىلانى تۇرىدىن جەمئىي 27 سىنى ئورۇنلاشتۇرۇلدى، بۇ تۇرلەرگە جەمئىي 214 مىليون يۇەن مەبلەغ سەرپ قىلىندى، بۇنىڭ ئىچىدە بانكىدىن بېرىلگەن قەرز پۇل 85 مىليون 560 مىڭ يۇەن، ئۇزلىرى توپلىغان ۋە باشقا مەبلەغ 128 مىليون 450 مىڭ يۇەن. بۇ تۇرلەرنىڭ يىللىق مەھسۇلات قىممىتى 10 نەچچە مىليون يۇەنگە يەتتى، يىللىق پايدا، باج نەچچە مىليون يۇەندىن ئېشىپ 21% نى ئىگىلىدى. ئىقتىسادىي ئۇنۇمى جەھەتتە، يىلىغا كۇپىيىدىغان مەھسۇلات قىممىتى 505 مىليون 40 مىڭ يۇەنگە، يىللىق پايدا، باج 67 مىليون 330 مىڭ يۇەنگە يېتىدىغانلىقى مۇلچەرلەنمەكتە. بۇ تۇرلەرنىڭ ئومۇمىي سەۋىيىسى ئىلگىرىكى يىللارنىڭ سەۋىيىسىدىن خېلى زور دەرىجىدە يۇقىرى كۇتۇرۇلدى، مەبلەغ سېلىنمىسىمۇ ئاشتى. بۇ تۇرلەر مۇددىتى قىسقا، ماس كېلىدىغان، تېز ئۇنۇم بېرىدىغان بولۇشتىن يۇقىرى، توپلانغان بولۇش، سېرتقا يۇزلەنگەن بولۇشقا قاراپ يۇزلىنىشكە باشلىدى.

1994 - يىلى ھەر دەرىجىلىك پەن - تېخنىكا كومىتېتلىرى، ئالاقىدار تارماقلار «ئۇچقۇن» پىلانى بويىچە تەربىيىلەشكە 800 مىڭ يۇەندىن كۇپرەك خىراجەت سەرپ قىلدى، «ئۇچقۇن» پىلانى بويىچە 50 مىڭ ئادەم (قېتىم) دىن ئارتۇق باشقۇرغۇچى، تېخنىك ۋە ئوقۇتقۇچىنى تەربىيىلەش خىزمىتىنى تاماملىدى. ئاپتونوم رايونلۇق ماۋارىپ كومىتېتى بىلەن بىرلىكتە دۆلەت پەن - تېخنىكا كومىتېتى، دۆلەت ماۋارىپ كومىتېتىغا «شىنجاڭ «ئۇچقۇن» پەن - تېخنىكا داشۇنسى قۇرۇش توغرىسىدا دوكلات» يوللاندى، جەمئىيەتتىكى كۇچلەردىن پايدىلىنىپ، «شىنجاڭ «ئۇچقۇن» پەن - تېخنىكا داشۇنسى» قۇرۇش پىلانلاندى.

1994 - يىل 10 - ئايدا ئاپتونوم رايونلۇق پەن - تېخنىكا كومىتېتى «ئۇچقۇن» پىلانى ئىشخانىسى سەككىز «ئۇچقۇن» كارخانىسىنى تەشكىللەپ، 14 خىل كۇرگەزمە بۇيۇمىنى تاللاپ، دۆلەت پەن - تېخنىكا كومىتېتى بىلەن چېگدۇ شەھەرلىك خەلق ھۆكۇمىتى بىرلىكتە ئۇيۇشتۇرغان مەملىكەتلىك 1 - نۆۋەتلىك «ئۇچقۇن» پەن - تېخنىكا نەپىس بۇيۇملىرى كۇرگەزمىسىگە قاتناشتۇردى، ئالتە خىل كۇرگەزمە بۇيۇمى مەملىكەتلىك «ئۇچقۇن» نەپىس بۇيۇملىرى كۇرگەزمىسى ئالتۇن مېدالغا ئېرىشتى، شىنجاڭ كۇرگەزمە ئۆمىكى «ئۇچقۇن» كۇرگەزمىسى بويىچە ئالى ياخشى تەشكىللەش ئۆمىكى مۇكاپاتىغا ئېرىشتى. مەملىكەت بويىچە «ئۇچقۇن» پەن - تېخنىكا نەپىس بۇيۇملىرى كۇرگەزمىسىدە ئالتۇن مېدالغا ئېرىشكەن ئالتە خىل كۇرگەزمە بۇيۇمى مۇنۇلار: خۇش پۇراقلىق «گۇچۇڭدا باھار» ھاربىي (گۇچۇڭ ھاراق زاۋۇتى)، «شياڭدا» ماركىلىق ئوتتۇرا، قىممەت باھالىق سىلىقلاش مېيى (شىنجاڭ «شياڭدا» خىمىيە سانائىتى چەكلىك شىركىتى)، بىناكارلىقتا ئىشلىتىلىدىغان يۇرۇشلەشتۇرۇلگەن فارفور مەھسۇلات (بۇرۇلتوقاي ناھىيىلىك فارفور قاچا - قۇچا زاۋۇتى)، «HJT—901» قۇرۇلۇشقا ئىشلىتىلىدىغان تۇرخۇن (ئۇرۇمچى ناھىيىلىك يېڭى بىناكارلىق ماتېرىياللىرى زاۋۇتى)، «قەدىمكى يول» ماركىلىق قوغۇن شىرنىسى (قۇمۇل «ياخشى» يېمەكلىك زاۋۇتى)، قىزىلگۇل ئۆچمىلىكى (شىنجاڭ چىرا ناھىيىلىك مىللىي تىبابەتچىلىك - دورىگەرلىك تەرەققىيات مەركىزى).

«ئۇچقۇن» پىلانى ئىشخانىسى

مەملىكەتلىك «ئۇچقۇن» پىلانىنى غەربكە يۇزلەندۇرۇپ، شىنجاڭنىڭ تەرەققىياتىنى ئىلگىرى سۈرۈش يىغىنى

بۇ يىغىن 1994 - يىل 7 - ئاينىڭ 22 - كۈنىدىن 8 - ئاينىڭ 1 - كۈنىگىچە ئۇرۇمچىدە ئۆتكۈزۈلدى، يىغىنغا شىنجاڭ ئۇيغۇر ئاپتونوم رايونلۇق پەن - تېخنىكا كومىتېتى رياسەتچىلىك قىلدى.

دۆلەت پەن - تېخنىكا كومىتېتى، ج ك پ مەركىزىي كومىتېتى ئىشخانىسى ۋە دۆلەت تۇزۇلمە ئىسلاھاتى كومىتېتى تەشكىللىگەن شىنجاڭنى تەكشۈرۈپ تەتقىق قىلىش ئۆمىكى، شېنجېن شەھەرلىك كارخانا باشقۇرۇش جەمئىيىتى

ئويۇشتۇرغان شەنجەن كارخانىچىلىرى ۋەكىللەر ئومىكى يىغىنغا قاتناشتى. دۆلەت پەن - تېخنىكا كومىتېتىنىڭ مۇئاۋىن مۇدىرى خەن دېچېەن يىغىنغا قاتناشتى ۋە مۇھىم سۆز قىلدى. شىنجاڭنىڭ ۋىلايەت، ئوبلاست، شەھەر، ناھىيىلىرى ھەمدە كومىتېت، ئىشخانا، نازارەت، ئىدارىلەر، ئالاقىدار ساھەلەردىن كەلگەن ۋەكىللەر يىغىنغا قاتناشتى. بۇ قېتىمقى يىغىنغا 1000 دىن ئارتۇق ۋەكىل قاتناشتى.

يىغىندا شىنجاڭ «ئۇچقۇن» كارخانىچىلىرى جەمئىيىتى قۇرۇلدى؛ شىنجاڭ بويىچە 20 كارخانىغا «ئۇچقۇن» پەن تېخنىكىسى بويىچە ئۈلگىلىك كارخانا» ۋە ئىككى كارخانىغا «يېزا ئىگىلىك پەن - تېخنىكىسى بويىچە باشلامچى كارخانا» دېگەن ۋىۋىسكا تەقدىم قىلىندى؛ شىنجاڭدىكى كارخانىچىلار بىلەن ئىچكى ئۆلكىلەردىكى كارخانىچىلار ئوتتۇرىسىدا سۆزلىشىش يىغىنى ئويۇشتۇرۇلدى؛ ئاپتونوم رايونىمىزنىڭ ئىچى ۋە سىرتىدىن كەلگەن ۋەكىللەر شىنجاڭنىڭ قىسمەن رايونلىرى ۋە «ئۇچقۇن» پەن - تېخنىكا كارخانىلىرىنى ئەمەلىي تەكشۈرۈشكە، تەكشۈرۈپ تەتقىق قىلىشقا ۋە سۆھبەتلىشىشكە ئۇيۇشتۇرۇلدى.

بۇ قېتىمقى يىغىن مەملىكىتىمىزدە «ئۇچقۇن» پىلانىنى غەربكە يۆزلەندۈرۈشنىڭ كۈن تەرتىپىگە كىرگۈزۈلۈشكە باشلىغانلىقىنى، شىنجاڭدا «ئۇچقۇن» پىلانىنى يولغا قويۇش ئىشى يېڭى بىر باسقۇچقا قەدەم قويىدىغانلىقىنى كۆرسىتىپ بېرىدۇ.

«ئۇچقۇن» پىلانى ئىشخانىسى

«مەشئەل» پىلانىنىڭ يولغا قويۇلۇش ئەھۋالى

1994 - يىلى ئاپتونوم رايونىمىزدا «مەشئەل» پىلانىنى يولغا قويۇش خىزمىتىدە خېلى زور تەرەققىيات ۋە يېڭى بۆسۈش بولدى.

1989 - يىلدىن 1994 - يىلغىچە ئاپتونوم رايونىمىزدا يولغا قويۇلغان «مەشئەل» پىلانى تۈرى 45 كە يەتتى، بۇنىڭ ئىچىدە دۆلەت دەرىجىلىك تۈر 15، يەرلىك دەرىجىلىك تۈر 30؛ 1994 - يىلى جەمئىي 31 تۈر يولغا قويۇلدى، بۇنىڭ ئىچىدە دۆلەت دەرىجىلىك تۈر بەش، يەرلىك دەرىجىلىك تۈر 26. بۇ تۈرلەر ئىشلەپچىقىرىشقا كىرىشتۈرۈلگەندىن كېيىن، يارىتىلغان مەھسۇلات قىممىتى 1 مىليارد 310 مىليون يۈەنگە، پايدا، باج 510 مىليون يۈەنگە، ئېكسپورت تاشقى پىرېۋوتى 17 مىليون 800 مىڭ ئامېرىكا دوللىرىغا يېتىدىغانلىقى مۆلچەرلەنمەكتە. 1994 - يىلىنىڭ ئاخىرىغىچە جەمئىي 56 مىليون 250 مىڭ يۈەن قەرز پۇل ئەمەلىيلەشتۈرۈلدى، بارلىق تۈرلەر بويىچە يارىتىلغان مەھسۇلات قىممىتى 459 مىليون يۈەنگە، سېتىش كىرىمى 466 مىليون يۈەنگە، پايدا 63 مىليون 100 مىڭ يۈەنگە، باج 38 مىليون 500 مىڭ يۈەنگە، يارىتىلغان تاشقى پىرېۋوت 14 مىليون 520 مىڭ ئامېرىكا دوللىرىغا يەتتى. دۆلەت دەرىجىلىك «مەشئەل» پىلانىدىكى 15 تۈر بويىچە يارىتىلغان مەھسۇلات قىممىتى جەمئىي 368 مىليون يۈەنگە، سېتىش كىرىمى 385 مىليون يۈەنگە، پايدا 50 مىليون 380 مىڭ يۈەنگە، باج 28 مىليون 900 مىڭ يۈەنگە، يارىتىلغان تاشقى پىرېۋوت 13 مىليون 936 مىڭ ئامېرىكا دوللىرىغا يەتتى.

«مەشئەل» پىلانى خىزمىتىنىڭ قانات يايدۇرۇلۇشىغا تۈرتكە بولۇش ئۈچۈن، رادىئو، تېلېۋىزور، گېزىت قاتارلىق ئاخبارات ۋاستىلىرىدىن پايدىلىنىلىپ، تەشۋىقاتىنىڭ تەسىرىكۈچى ئاشۇرۇلۇش بىلەن بىللە، 1994 - يىلى ئىككى قارار «مەشئەل» پىلانى بويىچە تەربىيەلەش كۇرسى ئېچىلدى، كۇرسقا يۇقىرى، يېڭى تېخنىكىلىق كەسىپلەر تەرەققىيات رايونىدىكى كارخانىلارنىڭ مەسئۇللىرى، ھەرقايسى ساھەلەردىكى باشقۇرۇش تارماقلىرىنىڭ پەن - تېخنىكا خىزمىتىنى ئاساسلىق باشقۇرغۇچى رەھبەرلىرى ھەمدە ئالىي مەكتەپلەر، پەن تەتقىقات يۇرتى ۋە ئورۇنلىرىدىكى ئالاقىدار خادىملاردىن بولۇپ جەمئىي 103 كىشى قاتناشتى.

ئاپتونوم رايونىمىز يۇقىرى، يېڭى تېخنىكىلىق كەسىپلەرنىڭ تەرەققىياتىنى ئىلگىرى سۈرۈش ئۈچۈن، ئۇرۇمچى يۇقىرى، يېڭى تېخنىكىلىق كەسىپلەر تەرەققىيات رايونىنىڭ قۇرۇلۇشىنى چېك تۇتۇش بىلەن بىللە، 1994 - يىلى كورلا، شىخەنزە، ئۇكالەك، پىچان، مىچۇەن، سانجى قاتارلىق جايلارنى تەكشۈرۈپ، جايلاردىكى يۇقىرى پەن - تېخنىكا، سانائەت باغچا رايونلىرىنىڭ قۇرۇلۇشىنى كونكرېت پىلانلىدى ھەمدە ئۇرۇمچى شەھىرىگە جايلاشقان شىنجاڭ دېھقانچىلىق پەنلەر ئاكادېمىيىسى، چارۋىچىلىق پەنلەر ئاكادېمىيىسى ۋە «1 - ئاۋغۇست» يېزا ئىگىلىك ئۇيۇشمىنى جانلىق ئورگانىزم باغچا رايونى، شىنجاڭ نېفىت ئۇيۇشمىنى، شىنجاڭ سانائەت ئۇيۇشمىنى نېفىت خىمىيە باغچا رايونى ھەمدە شىنجاڭ تىببىي ئۇيۇشمىنى، شىنجاڭ جۇڭگو تىبابىتى ئۇيۇشمىنى تىببىي باغچا رايونىنى نۇقتىلىق راۋاجلاندۇردى. «مەشئەل» پىلانى تۈرلىرىنى يولغا قويۇش ئارقىلىق، ئۇرۇمچى شەھىرىدە يۇقىرى، يېڭى تېخنىكىلىق كەسىپلەر تەرەققىيات رايونى مەركەز قىلىنغان، ئۇزۇنچە ئالاھىدىلىككە ئىگە يۇقىرى، يېڭى تېخنىكىلىق كەسىپلەر بازىسى قۇرۇپ چىقىلدى.

ئەنئەنىۋي كەسىپلەرنى ئۆزگەرتىشكە تەسىر كۆرسىتىپ ۋە ئۇنىڭغا تۈرتكە بولۇپ، دۆلەت ئىگىلىكىدىكى چوڭ، ئوتتۇرا كارخانىلارنىڭ تېخنىكا تەرەققىياتىنى ئىلگىرى سۈرۈش — «مەشئەل» پىلانىنى يولغا قويۇشتىكى مۇھىم بىر ۋەزىپە،

1994 - يىلى ئاپتونوم رايونىمىزدا «مەشئەل» پىلانى بويىچە ئون باشلامچى كارخانا نۆقتىلىق تۆتۈلدى ھەمدە مۇناسىپ ئۆلچەم بېكىتىلدى. ئۇچ يىل ۋاقىت ئىچىدە تەربىيىلەش خىزمىتىنى تاماملاش ئۈچۈن تىرىشىلدۇ.

«مەشئەل» پىلانى ئىشخانىسى

ئاپتونوم رايونلۇق «مەشئەل» پىلانى ئىشخانىسى قۇرۇلدى

ئاپتونوم رايونلۇق شتات كومىتېتى «مەشئەل» پىلانىغا بولغان تەشكىلىي رەھبەرلىكىنى كۈچەيتىپ، يۇقىرى، يېڭى تېخنىكىلىق كەسىپلەرنىڭ تەرەققىياتىنى ئىلگىرى سۈرۈپ، پەن - تېخنىكىنىڭ ئىقتىسادىي قۇرۇلۇشتىكى تۆھپە ئۈلۈشىنى كۆپەيتىش ئۈچۈن، 1994 - يىل 3 - ئايدا ئاپتونوم رايونلۇق پەن - تېخنىكا كومىتېتى «مەشئەل» پىلانى ئىشخانىسى قۇرۇشنى رەسمىي تەستىقلىدى.

بۇ ئىشخانىنىڭ مەجبۇرىيىتى مۇنۇلار: 1) شىنجاڭنىڭ «مەشئەل» پىلانىغا دائىر فاڭجېن، ئومۇمىي پىلان، سىياسەتلەرنى تۈزۈش؛ 2) ئۇرۇمچى يۇقىرى، يېڭى تېخنىكىلىق كەسىپلەر تەرەققىيات رايونىنى سىستېمىلار بويىچە باشقۇرۇش، رەھبەرلىك قىلىشقا، نازارەت قىلىپ تەكشۈرۈشكە قاتنىشىش؛ 3) يۇقىرى، يېڭى تېخنىكا كارخانىلىرىنى ئېتىراپ قىلىشقا مەسئۇل بولۇش؛ يۇقىرى، يېڭى تېخنىكىلىق مەھسۇلاتلارنى ئېتىراپ قىلىشقا ۋە يۇقىرى، يېڭى تېخنىكا كارخانىلىرىنى تەكشۈرۈش خىزمىتىگە مەسئۇل بولۇش؛ 4) «مەشئەل» پىلانىغا دائىر تەشۋىقات ۋە تەربىيە ئىشلىرىنى تەشكىللەش؛ 5) «مەشئەل» پىلانى تۈرلىرىنى ئۈيۈشتۈرۈش، تەكشۈرۈش، يۇقىرىغا يوللاش، باشقۇرۇش ۋە تەكشۈرۈپ ئۆتكۈزۈۋېلىش ئىشىغا مەسئۇل بولۇش؛ ئاپتونوم رايونىمىزنىڭ «مەشئەل» پىلانى تۈرلىرىنى تۈزۈش، ئىجرا قىلىش؛ 6) «مەشئەل» پىلانى مەبلىغى توپلاش، ئۇنى ئىشلىتىش ۋە تەقسىم قىلىش توغرىسىدا تەكلىپ بېرىش ھەمدە ئۇنىڭ ئىشلىتىلىش ئەھۋالىنى نازارەت قىلىش؛ 7) «مەشئەل» پىلانىغا دائىر خەلقئارا ھەمكارلىقنى قانات يايدۇرۇش، «مەشئەل» پىلانى تۈرى تېخنىكىسىنىڭ ئىچكى - تاشقى بازارلىرىنى ئېچىش قاتارلىقلاردىن ئىبارەت.

«مەشئەل» پىلانى ئىشخانىسى

ئاپتونوم رايونىمىز بويىچە تۇنجى نۆۋەتلىك خەلق باشقۇرغان پەن - تېخنىكا كارخانىلىرىنىڭ خىزمەت يىغىنى

ئاپتونوم رايونلۇق پەن - تېخنىكا كومىتېتى 1994 - يىل 12 - ئاينىڭ 13 - كۈنىدىن 14 - كۈنگىچە ئۇرۇمچىدە ئاپتونوم رايونىمىز بويىچە تۇنجى نۆۋەتلىك خەلق باشقۇرغان پەن - تېخنىكا كارخانىلىرىنىڭ خىزمەت يىغىنىنى ئۆتكۈزدى.

بۇ يىغىنغا ئاپتونوم رايونىمىزدىكى ئالاقىدار تارماقلارنىڭ رەھبەرلىرى، ئۆلايەتلىك، ئوبلاستلىق، شەھەرلىك پەن - تېخنىكا كومىتېتلىرىنىڭ مەسئۇللىرى ۋە خەلق باشقۇرغان پەن - تېخنىكا كارخانىلىرىنىڭ ۋەكىللىرىدىن بولۇپ جەمئىي 126 كىشى قاتناشتى. يىغىندا 1984 - يىلى ئاپتونوم رايونىمىز بويىچە تۇنجى خەلق باشقۇرغان پەن - تېخنىكا كارخانىسى دۇنياغا كەلگەندىن بۇيان، ئاپتونوم رايونىمىزدىكى خەلق باشقۇرغان پەن - تېخنىكا كارخانىلىرىنىڭ تەرەققىيات مۇساپىسىنى ئەسلەپ ئۆتۈلدى، ئاپتونوم رايونىمىزنىڭ خەلق باشقۇرغان پەن - تېخنىكا كارخانىلىرىنى راۋاجلاندۇرۇش جەھەتتىكى مۇۋەپپەقىيەتلىك تەجرىبىلىرى يەكۈنلەندى ۋە ساقلانغان ئاساسلىق مەسىلىلەر ئوتتۇرىغا قويۇلدى، بۇنىڭدىن كېيىن خەلق باشقۇرغان پەن - تېخنىكا كارخانىلىرىنى راۋاجلاندۇرۇشقا دائىر تەسەۋۋۇر ئوتتۇرىغا قويۇلدى.

يىغىنغا قاتناشقان ۋەكىللەر ئاپتونوم رايونلۇق پەن - تېخنىكا كومىتېتى، تۈزۈلمە ئىسلاھاتى كومىتېتى، سودا - سانائەتنى مەمۇرىي باشقۇرۇش ئىدارىسى، مالىيە نازارىتى، دۆلەت باج ئىدارىسى، يەرلىك باج ئىدارىسى، كادىرلار نازارىتى، ئىمگەك نازارىتى، خەلق بانكىسىدىن ئىبارەت توققۇز تارماق بىرلىكتە ئوتتۇرىغا قويغان «شىنجاڭ ئۇيغۇر ئاپتونوم رايونىنىڭ پەن - تېخنىكا تۈزۈلمە ئىسلاھاتىنى چوڭقۇرلاشتۇرۇپ، خەلق باشقۇرغان پەن - تېخنىكا كارخانىلىرىنى زور كۈچ بىلەن راۋاجلاندۇرۇش توغرىسىدىكى پىكىرى» نى، «شىنجاڭ ئۇيغۇر ئاپتونوم رايونىنىڭ خەلق باشقۇرغان پەن - تېخنىكا كارخانىلىرىنى باشقۇرۇش نىزامى» (لايىھە) نى ئەستايىدىل مۇھاكىمە قىلدى ۋە ئۇنى ماقۇللىدى، شۇنداقلا ئۇنىڭغا تۈزىتىش كىرگۈزۈش پىكىرلىرىنى ئوتتۇرىغا قويدى.

يىغىندا ئاپتونوم رايونىمىز بويىچە تۇنجى تۈركۈمدىكى خەلق باشقۇرغان ئىلغار پەن - تېخنىكا كارخانىلىرى ۋە خەلق باشقۇرغان مۇنەۋۋەر پەن - تېخنىكا كارخانىچىلىرى تەقدىرلەندى، شىنجاڭ «دېڭىز دۇنياسى» پەن - تېخنىكا ئەمەلىي تەتقىقات يۇرتى، شىنجاڭ سېگما گۈرۈھى شىركىتى، شىنجاڭ «لىدا» سۇنئىي ھەمراھ تېلېۋىزىيە ئەسۋابلىرى باش شىركىتى، فۇكاڭ شەھەرلىك «كەييۇەن» ئېنېرگىيە تېجەش ماتېرىياللىرى تەرەققىيات چەكلىك شىركىتىگە «ئاپتونوم رايونىمىز بويىچە خەلق باشقۇرغان ئىلغار پەن - تېخنىكا كارخانىسى» دېگەن نام بېرىلدى، ژاڭ ۋېنيەن، لىيۇبوچياڭ، لىيۇشيۇ، ژاڭ شىگۈاڭ، لى جىنكۈي، جاڭ ۋەنجيې، فېڭ دۈخىمىڭ، لى لىگچۈن، تاڭ تيەنچېڭ، دىڭ شياۋگۈاڭ، چېن

يالغار ئاپتونوم رايونىمىز بويىچە «خەلق باشقۇرغان مۇنەۋۋەر پەن - تېخنىكا كارخانىچىسى» دېگەن شەرەپلىك نامغا ئېرىشتى.

كۆلۈك شىيالك

يۇمشاق پەن تەتقىقاتى خىزمىتى

ئاپتونوم رايونلۇق پەن - تېخنىكا كومىتېتى 1994 - يىلى ئاپتونوم رايونىمىز بويىچە نۆقتىلىق يۇمشاق پەن تەتقىقاتى تۈرىدىن 15 نى بېكىتتى، بۇ تۈرلەرگە جەمئىي 475 مىلك يۇەن مەبلەغ سېلىندى.

بۇ تۈرلەر مۇنۇلار: «بىكتۇەن دېھقانچىلىق، چارۋىچىلىق مەيدانلىرىنىڭ ئىلھاتىنى سوتسىيالىستىك بازار ئىگىلىكىگە ماسلاشتۇرۇش تەدبىرى ئۈستىدە تەتقىقات»، «ئاسىيا قۇرۇقلۇقىنىڭ جۇغراپىيىلىك مەركىزىدە ياياھەتچىلىكنى تەرەققىي قىلدۇرۇش ئومۇمىي پلانى ئۈستىدە تەتقىقات»، «شىنجاڭنىڭ دېھقانچىلىق، چارۋىچىلىق مەھسۇلاتلىرى بازىرىنى يېتىلدۇرۇش بىلەن ھۆكۈمەت پائالىيىتى»، «شىنجاڭنىڭ چېگرا ئېغىزلىرىنى قېلىپلاشتۇرۇپ باشقۇرۇش ئۈستىدە تەتقىقات»، «سوتسىيالىستىك بازار ئىگىلىكى شارائىتىدا شىنجاڭنى تەرەققىي قىلدۇرۇش ۋە ئىشكىنى سىرتقا ئېچىۋېتىش ئۈستىدە تەتقىقات»، «شىنجاڭدىكى رايونلارنىڭ ئەھۋالى ئۈستىدە تەتقىقات»، «شىنجاڭنىڭ تېخنىكا كىرگۈزۈش ستراتېگىيىسى ۋە تەدبىرى ئۈستىدە تەتقىقات»، «2010 - يىلغىچە بولغان پەن - تېخنىكا تەرەققىيات ستراتېگىيىسى ۋە 9 - بەش يىللىق پىلانغا دائىر تەسۋىۋۇر ئۈستىدە تەتقىقات»، «شەرقىي جۇڭگو رايونىنىڭ قىسمەن ئىنىۋىتى كەسىپلىرىنى غەربكە يۆتكەش ۋە شىنجاڭنىڭ بۇنىڭغا قارىتا تەدبىرى ئۈستىدە تەتقىقات»، «مالىيە - باج تۈزۈلمىسىنى ئىسلاھ قىلىش ۋە ئۇنىڭ شىنجاڭغا بولغان تەسىرى ئۈستىدە تەتقىقات»، «پۇل مۇئامىلە تۈزۈلمىسىنى ئىسلاھ قىلىش ۋە ئۇنىڭ شىنجاڭغا بولغان تەسىرى ئۈستىدە تەتقىقات»، «شىنجاڭنىڭ چوڭ، ئوتتۇرا كارخانىلىرىنى ياخشى سۈپەتلىك ئايلىنىش ئىزىغا چۈشۈرۈش يولى ۋە تەدبىرى ئۈستىدە تەتقىقات»، «شىنجاڭنىڭ پەن - تېخنىكا مەسلىھەتچىلىك كەسپىنى تەرەققىي قىلدۇرۇش ئۈستىدە تەتقىقات»، «شىنجاڭنىڭ يېزا سۇغۇرتىسى ئۈستىدە تەتقىقات»، «ناھىيە دەرىجىلىك تەبىئىي - ئىجتىمائىي سىستېمىنى داۋاملىق راۋاجلاندۇرۇش ئۈستىدە تەتقىقات».

1994 - يىلى تەتقىقات نەتىجىلىرىنى باھالاپ تەكشۈرۈشتىن ئۆتكەن تۈرلەر مۇنۇلار: «شىنجاڭنىڭ باھا تۈزۈلمىسى ئىسلاھاتى ئۈستىدە تەتقىقات»، «تارىم نېفىت - گاز بايلىقىنى تەكشۈرۈپ ئۆزلەشتۈرۈش ۋە شىنجاڭنىڭ ئىقتىسادىي تەرەققىياتى ئۈستىدە تەتقىقات»، «شىنجاڭنىڭ ناھىيە دەرىجىلىك رايونلىرىنى ئۇنۇمۇبرسال تەرەققىي قىلدۇرۇشنىڭ ئومۇمىي پىلانى ۋە ئۇسۇلى ئۈستىدە تەتقىقات»، «2 - ئاسىيا - ياۋروپا قۇرۇقلۇق كۆۋرۈكىنىڭ توناشتۇرۇلۇشى ۋە شىنجاڭنىڭ ئىقتىسادىي تەرەققىياتى ئۈستىدە تەتقىقات»، «شىنجاڭنى پەن - تېخنىكىغا تايىنىپ گۈللەندۈرۈش ستراتېگىيىسى ۋە بۇ ھەقتىكى تەدبىر ئۈستىدە تەتقىقات»، «شىنجاڭنىڭ يېزا تاۋار ئوبوروت سىياسىتى ئۈستىدە تەتقىقات»، «ئاپتونوم رايونىمىزنىڭ ناھىيە يېزا ئىقتىسادىنى تەرەققىي قىلدۇرۇش سىناق رايونلىرى ئۈستىدە تەتقىقات»، «شىنجاڭدىكى زور تەبىئىي ئاپەتنىي ئالدىن مۆلچەرلەش ۋە ئاپەتنى ئازايتىش تەدبىرلىرى ئۈستىدە تەتقىقات»، «شىنجاڭنىڭ ھەرەكەتچىلىك پارتىيە - ھۆكۈمەت رەھبىرلىك كادىرلىرىنى يېتىشتۇرۇش، تاللاپ ئۆستۈرۈش ستراتېگىيىسى ئۈستىدە تەتقىقات»، «شىنجاڭنىڭ ئاساسلىق ساناقەت، كان مەھسۇلاتلىرى بازىرىنى ئالدىن مۆلچەرلەش ۋە ئۇنىڭ قۇرۇلمىسىنى تەڭشەش تەدبىرلىرى ئۈستىدە تەتقىقات»، «شىنجاڭنىڭ ئاساسلىق دېھقانچىلىق، چارۋىچىلىق مەھسۇلاتلىرىنى ئالدىن مۆلچەرلەش ۋە ئۇنىڭ قۇرۇلمىسىنى تەڭشەش تەدبىرلىرى ئۈستىدە تەتقىقات»، «جۇڭگو شىنجاڭ بىلەن قازاقىستان جۇمھۇرىيىتىنىڭ رايون ئىگىلىكىنى تەرەققىي قىلدۇرۇش ئۈستىدە تەتقىقات»، «شىنجاڭنىڭ ماكرولۇق ئىگىلىكىدىن ئالدىن سىگنال بېرىش سىستېمىسى ئۈستىدە تەتقىقات»، «تاموژنا بېجى، سودا باش كېلىشىمى بىلەن شىنجاڭنىڭ ئىقتىسادىي تەرەققىياتى ئۈستىدە تەتقىقات»، «شىنجاڭدىكى يېزا - بازار كارخانىلىرىنىڭ تەرەققىياتىنى تېزلىتىش ئۈستىدە تەتقىقات»، «شىنجاڭنىڭ يېزا ئىگىلىكى، ئىلىم - پەن، مائارىپ ئىشلىرىنى بىرلەشتۈرۈش نەزەرىيىسى بىلەن ئۇنى ئەمەلىيەتتىن ئۆتكۈزۈش ئۈستىدە تەتقىقات»، «شىنجاڭدا نېفىتلىك ئۇچۇن يەر ئىشلىتىش مەسلىسى ئۈستىدە تەتقىقات»، «شىنجاڭنىڭ تاشيول، تۆمۈريول ترانسپورتىنى تارماقلارغا ئايرىش ئۈستىدە تەتقىقات»، «ئۇرۇمچىنى خەلقئارالىق شەھەر قىلىپ قۇرۇپ چىقىش ئۈستىدە تەتقىقات». 1994 - يىلى ئاپتونوم رايونىمىزنىڭ پەن - تېخنىكا تەرەققىياتى مۇكاپاتىغا ئېرىشكەن يۇمشاق پەن تەتقىقاتى تۈرى جەمئىي مەككىز، بۇنىڭ ئىچىدە 3 - دەرىجىلىك مۇكاپاتقا ئېرىشكەن تۈر ئۈچ، 4 - دەرىجىلىك مۇكاپاتقا ئېرىشكەن تۈر بەش.

جالك چۇن

تېخنىكا بازىرى

1994 - يىلى ئاپتونوم رايونىمىزنىڭ ئېتىراپ قىلىشى بىلەن 799 تۈرلۈك ھەرخىل تېخنىكا توختامى تىزىمغا ئېلىنىدى، توختامدىكى پۈتۈشۈش سوممىسى 183 مىليون يۇەنگە، يەككە تۈرلەر بويىچە تۈزۈلگەن تېخنىكا توختامىدىكى ئوتتۇرىچە پۈتۈشۈش سوممىسى 228 مىلك 400 يۇەنگە يەتتى.

يۈنى 1993 - يىلدىكى بىلەن سېلىشتۇرغاندا، توختامدىكى پۈتۈشۈش سوممىسى 38.25 پىرسەنتلىك رەقەم، يەككە تۈرلەر بويىچە پۈتۈشۈش سوممىسى 43.38 پىرسەنتلىك رەقەم ئاشتى. بۇلارنىڭ ئېشىش ھەجمى مەملىكەت بويىچە ئېشىش ھەجمىدىن يۇقىرى بولۇپ، تېخنىكا بازىرى كۆلىمى ۋە دائىرىسىنىڭ ئۈزلۈكسىز كېڭىيىۋاتقانلىقىدەك ۋەزىيەتنى بارلىققا كەلتۈردى.

1994 - يىلى ئاپتونوم رايونلۇق پەن - تېخنىكا كومىتېتى «تېخنىكا توختام قانۇنى»، تېخنىكا بازىرىدا ئىگىلىك باشقۇرۇش قاتارلىقلارغا دائىر 17 قارار ئۆگىنىش كۆرسى، تەربىيەلەش كۆرسى ئاچتى، كۆرسقا 780 كىشى قاتناشتى. 1994 - يىلنىڭ ئاخىرىغا قەدەر ئاپتونوم رايونىمىز بويىچە 550 كىشى دۆلەت پەن - تېخنىكا كومىتېتى تارقاتقان «تېخنىكا بازىرىنى باشقۇرۇش ۋە ئىگىلىك باشقۇرۇش خىزمىتى بويىچە لايىقەت گۇۋاھنامىسى» غا ئېرىشتى.

1994 - يىلى ئاپتونوم رايونىمىز بويىچە تېخنىكا بازارلىرىنى باشقۇرۇش تۈزۈمى يەنمۇ مۇكەممەللەشتۈرۈلدى. «تېخنىكا توختام قانۇنى»، «شىنجاڭ ئۇيغۇر ئاپتونوم رايونىنىڭ تېخنىكا بازارلىرىنى باشقۇرۇش نىزامى» قاتارلىق قانۇن، قائىدە - نىزاملار ئىزچىل ئىجرا قىلىنىش بىلەن بىللە، ئاپتونوم رايونلۇق پەن - تېخنىكا كومىتېتى ئاپتونوم رايونلۇق سودا - سانائەتنى مەمۇرىي باشقۇرۇش ئىدارىسى بىلەن بىرلىكتە «ئاپتونوم رايونىمىزنىڭ تېخنىكا تاۋارلىرى، پەن - تېخنىكىغا تايىنىپ ئېيىش ئۈچۈرى، ئالاھىدە بېكىتىلگەن تېخنىكا تۈرلىرى بويىچە تەربىيەلەش كۆرسىنىڭ ئېلانلىرىنى باشقۇرۇشقا دائىر ۋاقىتلىق بەلگىلىمە» نى ئېلان قىلدى، ئاپتونوم رايونلۇق يەرلىك باج ئىدارىسى بىلەن بىرلىكتە «ئاپتونوم رايونىمىزدا «تېخنىكا سودىسى لايىقەت گۇۋاھنامىسى، نى يولغا قويۇش ۋە يېگىدىن تۈزۈلگەن «شىنجاڭنىڭ تېخنىكا سودىسى بىر تۇتاش تالونى، نى ئىشلىتىش توغرىسىدا ئۇقتۇرۇش» قاتارلىق باشقۇرۇش چارىلىرىنى ئېلان قىلىپ، ئاپتونوم رايونىمىزنىڭ تېخنىكا بازىرى قانۇنىنى، قائىدە - نىزاملىرىنى يۈرۈشلەشتۈرۈپ باشقۇرۇش تۈزۈمىنى دەسلەپكى قەدەمدە مۇكەممەللەشتۈردى. بۇنىڭ بىلەن تېخنىكا بازارلىرى قېلىپلىشىپ راۋاجلىنىش ئىزىغا سېلىندى.

تەن لى

ئاپتونوم رايونىمىزدا «ئالتۇن كۆۋرۈك»، «ئالتۇن كارتا»، «ئالتۇن ھالقا» قۇرۇلۇشىنىڭ ئومۇمىي گەۋدىسى پىلانلاندى

دۆلەتنىڭ «ئالتۇن كۆۋرۈك»، «ئالتۇن كارتا»، «ئالتۇن ھالقا» قۇرۇلۇشى توغرىسىدىكى ئورۇنلاشتۇرۇشىغا ئاساسەن، ئاپتونوم رايونلۇق كومپيۇتېرنى كېڭەيتىپ قوللىنىشقا رەھبەرلىك قىلىش گۇرۇپپىسى ئىشخانىسى 1994 - يىلنىڭ كېيىنكى يېرىمىدا ئاپتونوم رايونىمىزنىڭ «ئالتۇن كۆۋرۈك»، «ئالتۇن كارتا»، «ئالتۇن ھالقا» قۇرۇلۇشىنىڭ ئومۇمىي گەۋدە پىلانىنى ئونتۇرىغا قويدى.

1. «ئالتۇن كۆۋرۈك» قۇرۇلۇشى

ئاپتونوم رايونىمىزنىڭ «ئالتۇن كۆۋرۈك» قۇرۇلۇشىنىڭ ئومۇمىي گەۋدە نىشانى بەش يىل سەرپ قىلىپ «شىنجاڭ بويىچە ئۈچۈر دۆلەت يولى» بەرپا قىلىش، ئوپتىكا تالاسى، سىكرو دولقۇن، پروگراممىلىق تىزگىنلەش قاتارلىقلار ئالاقىلىشىش ۋاستىسى قىلىنغان، سۈنئىي ھەمراھنىڭ سانلىق مەلۇمات يەتكۈزۈپ بېرىشىگە ماس كېلىدىغان، يۇقىرىدا دۆلەتنىڭ ئالتۇن كۆۋرۈك تايانچ تۈرلىرى بىلەن تۇتاشتۇرۇلغان، تۆۋەندە ۋىلايەت، ئوبلاست، شەھەر، ناھىيىلەر، ئاپتونوم رايونىمىزدىكى تارماقلار، كارخانا، كەسىپىي ئورۇن ئۈچۈر مەركەزلىرى، چوڭ، ئوتتۇرا كارخانا، پەن تەتقىقات ئورۇنلىرى قاتارلىق ئۈچۈر تورلىرى بىلەن ئۆزئارا تۇتاشتۇرۇلغان ئۈچۈر دۆلەت يولىنى بەرپا قىلىش، پوچتا - تېلېگراف سىستېمىسىدىكى «شىنجاڭ بويىچە ئاممىۋى سانلىق مەلۇماتلارنى گۇرۇپپىلاشتۇرۇپ ئورۇن ئالماشتۇرۇش تورى» ۋە «رەقەملىك سانلىق مەلۇمات تورى» غا تايىنىش ئاساسىدا، تىل تاۋۇشى، دېتاگراممىلىق يېزىق، سانلىق مەلۇماتلارنى يەتكۈزۈپ بېرىش ئىقتىدارىغا ئىگە ئۇنىۋېرسال كەسىپىي رەقەم تورى (IS—DN) نى دەسلەپكى قەدەمدە راۋاجلاندۇرۇش ۋە مۇكەممەللەشتۈرۈشتىن ئىبارەت. بۇ قۇرۇلۇش پۈتكەندىن كېيىن، ھەرخىل ئىقتىسادىي، ئىجتىمائىي تەدبىق سىستېمىسىنىڭ ئۈچۈرلىرىنى يەتكۈزۈپ بەرگىلى ۋە تورلارنىڭ ئايلىنىشىغا كاپالەتلىك قىلغىلى بولىدۇ، ئاپتونوم رايونىمىزدىكى تاشقى سودا، تاموژنا، پۇل مۇئامىلە قاتارلىق تارماقلارنىڭ EDI (ئېلېكترونلۇق سانلىق مەلۇمات ئالماشتۇرۇش) كەسپىنى يولغا قويۇپ، ئۇنىي كومپيۇتېر ئىستېمالچىلىرىنىڭ بىرلەشمە تورى بىلەن بىرلەشتۈرۈشىگە ئىمكانىيەت يارىتىپ بېرىدۇ، ئاپتونوم رايونىمىزدىكى ۋىلايەت، ئوبلاست، شەھەرلەر ۋە كۆپ ساندىكى ناھىيە بازارلىرىنى مەملىكىتىمىزدىكى 500 دىن ئارتۇق شەھەر بىلەن تۇتاشتۇرۇپ بىرلەشمە تور ھاسىل قىلغىلى، «ئالتۇن كارتا» ۋە «ئالتۇن ھالقا» قۇرۇلۇشلىرىنى ئىشەنچلىك ئالاقىلىشىش تورى ئاساسى بىلەن تەمىن ئەتكىلى بولىدۇ.

«ئالتۇن كۆۋرۈك» قۇرۇلۇشى ئىككى باسقۇچقا بۆلۈپ ئېلىپ بېرىلىدۇ:

1 - باسقۇچلۇق قۇرۇلۇشتا 900 ئاخىرقى ئۈچ بولغان شىنجاڭ بويىچە ئاممىۋى سانلىق مەلۇماتلارنى گۇرۇپپىلاشتۇرۇپ ئورۇن ئالماشتۇرۇش تورى (XJ—PAC)

ۋە ئۇرۇمچى رەقەملىك سانلىق مەلۇمات ئالاقە تورى (DDN) ھەمدە تور تۇرۇبا مەركىزى قۇرۇلىدۇ. كىچىك تېپتىكى يەر يۈزى سۈنئىي ھەمراھ پونكتى سىستېمىسى (VSAT تورى) ۋە 50 دانە كىچىك سۈنئىي ھەمراھ پونكتى قۇرۇلىدۇ. ئۇرۇمچى شەھىرىگە 256 ئاخىرقى ئۇچ تۈگۈن ماشىنىسى ئورنىتىلىدۇ. تۇرپان، ئاقسۇ، قەشقەر، شىخەنزە، كۇيتۇن، قاراماي، غۇلجا قاتارلىق جايلارغا ئايرىم - ئايرىم ھالدا 64 ئاخىرقى ئۇچ تۈگۈن ماشىنىسى ئورنىتىلىدۇ، يېڭىق - تېلېگراممۇ مەشغۇلات سىستېمىسى (MHS) سۈپىسى قۇراشتۇرۇلۇپ، ئاپتونوم رايونىمىزدىكى بىر قەدەر تەرەققىي تاپقان رايونلار ئاۋۋال گۇرۇپپىلاشتۇرۇلۇپ ئورۇن ئالماشتۇرۇلىدىغان تورغا تۇتاشتۇرۇلىدۇ، شۇنىڭ بىلەن بىللە ئۇرۇمچى شەھىردە ئالتۇن كۆۋرۈك تورىنى تىزگىنلەش مەركىزى ۋە ئورۇن ئالماشتۇرۇش مۇلازىمىتى مەركىزى قۇرۇلۇپ، دۆلەتنىڭ ئالتۇن كۆۋرۈك تايانچ تورى بىلەن تۇتاشتۇرۇلىدۇ.

2 - باسقۇچلۇق قۇرۇلۇشتا، گۇرۇپپىلاشتۇرۇپ ئورۇن ئالماشتۇرۇش تورى شىنجاڭنىڭ ھەر قايسى جايلىرىغىچە ئۇزارتىلىپ، ئاپتونوم رايونىمىز بويىچە رەقەملىك سانلىق مەلۇمات تورى شەكىللەندۈرۈلىدۇ، تەرەققىي تاپقان شەھەر (ناھىيە) لەرگە كىچىك تېپتىكى يەر يۈزى سۈنئىي ھەمراھ پونكتى ئورنىتىلىدۇ ھەمدە سۈنئىي ھەمراھ تورى، ئاممۇزى سانلىق مەلۇماتلارنى ئالماشتۇرۇش تورى ئۇز ئارا تۇتاشتۇرۇلۇپ، ئاسمان بىلەن يەرنى بىر گەۋدىلەشتۈرۈش ئىشى ئىشقا ئاشۇرۇلىدۇ، تىل تاۋۇشى، يېزىقلىق دېتاگراممۇ، سانلىق مەلۇماتلارنى يەتكۈزۈپ بېرىش ئىقتىدارىغا ئىگە ئۇنىۋېرسال كەسپىي رەقەملىك تور ئارقىلىق يەتكۈزۈش ئىشى ۋۇجۇتقا چىقىرىلىدۇ.

2. «ئالتۇن كارتا» قۇرۇلۇشى

ئاپتونوم رايونىمىزنىڭ «ئالتۇن كارتا» قۇرۇلۇشىنىڭ ئومۇمىي گەۋدە نىشانى ئون يىل ۋاقىت سەرپ قىلىپ، 5 مىليون شەھەر ئاھالىسىگە 2 مىليون دانە ئامانەت - قەرز كارتىسى تارقىتىش، ھەر قايسى كەسىپىي بانكىلار تارقاتقان ئامانەت - قەرز كارتىسىنىڭ ئۇنىۋېرساللىقىنى ئىشقا ئاشۇرۇش، ئوخشاش شەھەرلەردىكى ساھەلەردىن ھالقىغان بىرلەشمە بانكىلاردىمۇ، باشقا جايلاردىكى بىرلەشمە بانكىلاردىمۇ ئىشلىتىش، ئامانەت - قەرز كارتىسى ھېسابات كەسپىنىڭ ئىجتىمائىي مەبلەغ ھېسابات كەسپىدىكى نىسبىتىنى ئۆستۈرۈپ، نەق پۇل ئوبوروت مىقدارىنى ئازايتىشتىن ئىبارەت.

«ئالتۇن كارتا» قۇرۇلۇشى ئۈچ باسقۇچقا بۆلۈپ يولغا قويۇلىدۇ:

تەييارلىق باسقۇچى (1995 - يىلدىن 1997 - يىلغىچە). بۇ باسقۇچتا ھەر قايسى كەسپىي بانكىلار ئۆز بانكىسىنىڭ پۈل مۇئامىلە كەسپىي تور سىستېمىسىنى بەرپا قىلىپ، ئاپتونوم رايونىمىز بويىچە ئۆز بانكىسىنىڭ ئىچكى قىسمىدا كومپيۇتېردىن پايدىلىنىپ سانلىق مەلۇمات ئالاقىسىنى ئىشقا ئاشۇرىدۇ، ئومۇمىنىڭ پۈل ئامانىتى بىلەن خەلق پۈل ئامانىتى كەسپى بويىچە كومپيۇتېر بىرلەشمە تورى مۇلازىمىتىنى ئىشقا ئاشۇرىدۇ؛ چوڭ سودا سارايلىرىدا دەسلەپتە POS (تاۋار ئۆچۈرلىرىنى باشقۇرۇش سىستېمىسى) قۇرۇلۇپ، بانكىنىڭ تورلىرى بىلەن بىرلەشتۈرۈش ئۈچۈن تەييارلىق قىلىنىدۇ.

سىناق ئۇقتىسى باسقۇچى (1998 - يىلدىن 1999 - يىلغىچە). سىناق قىلىش ئىشى ئاساسەن ئۇرۇمچىدە ئېلىپ بېرىلىدۇ، ئامانەت - قەرز كارتىسىدىن 500 مىڭى تارقىتىلىدۇ، شەھەر (رايون) لەردە ھوقۇقلۇق ئالماشتۇرۇش مەركىزى قۇرۇلىدۇ ھەمدە ھەر قايسى كەسپىي بانكىلار ۋە خەلق بانكىسىنىڭ ئېنىقلاش مەركىزى تورلىرى بىلەن تۇتاشتۇرۇلىدۇ، ئوخشاش شەھەر (رايون) لەردىكى بانكىلاردىن ھالقىمۇ ئىشلىتىش ئىشقا ئاشۇرۇلىدۇ، ھوقۇق بېرىش، ئېنىقلاش، كارتا تارقىتىش، ئوبوروت، مۇلازىمەت سىستېمىسى بەرپا قىلىنىدۇ، شۇنىڭ بىلەن تەڭ كارتىدىكى ئاساسىي سومما ئاساسەن چىقىم قىلىش كەسپىگە دائىر قائىدە - نىزاملار، تۈزۈم بېكىتىلىپ، نازارەتچىلىك سىستېمىسى قۇرۇلۇشى كۈچەيتىلىدۇ.

كېڭەيتىش باسقۇچى (2000 - يىلدىن 2004 - يىلغىچە). 1 - قەدەمدە ئىككى يىل ۋاقىت سەرپ قىلىنىپ «312» دۆلەت تاشيولى بويىغا جايلاشقان قۇمۇل، تۇرپان، سانجى، قاراماي، غۇلجا ھەمدە جەنۇبىي شىنجاڭدىكى كورلا قاتارلىق شەھەرلەردە كارتىدىكى ئاساسىي سومما قاراپ چىقىم قىلىش سىستېمىسى كېڭەيتىلىدۇ؛ 2 - قەدەمدە ئۈچ يىل ۋاقىت سەرپ قىلىنىپ، قالغان رايونلاردا كېڭەيتىلىدۇ، شەھەرلەر ئوتتۇرىسىدا ئىشلىتىش، بىرلەشمە تورغا كىرگۈزۈش، ئىشلىتىش ھوقۇقى بېرىش ۋە ۋاقىتدا ھېسابات قىلىش ئىشى تاماملىنىدۇ.

3. «ئالتۇن ھالقا» قۇرۇلۇشى

ئاپتونوم رايونىمىزنىڭ «ئالتۇن ھالقا» قۇرۇلۇشىنىڭ ئومۇمىي گەۋدە نىشانى بەش يىل ۋاقىت سەرپ قىلىپ، ئاپتونوم رايونىمىز بويىچە تۆۋەن دەرىجىلىك مەخسۇس تاشقى سودا تورىنىڭ ئېلېكترونلۇق سانلىق مەلۇمات ئالماشتۇرۇش (EDI) سىستېمىسىنى تۇرغۇزۇش ھەمدە EDI مەخسۇس تورى دائىرىسىنى ئۇزلۇكسىز كېڭەيتىپ، تەدرىجىي يوسۇندا

ماللارنىڭ تاموژىنىدىن ئۆتۈشىنى ئاپتوماتلاشتۇرۇش، خەلقئارا سودا ئىشلىرىدا قەغەز ئىشلەتمەسلىكنى ئىشقا ئاشۇرۇشتىن ئىبارەت.

«ئالتۇن هالقا» قۇرۇلۇشىنى يولغا قويۇشنىڭ قەدەم باسقۇچى:

1 - باسقۇچلۇق قۇرۇلۇش. ئۇچ يىل ۋاقىت سەرپ قىلىپ، «ئالتۇن هالقا» قۇرۇلۇشىنىڭ ئاچقۇچلۇق تارماقلىرىنىڭ ئىچكى قىسمىدىكى تارماق سىستېمىلارنى، جۈملىدىن تاموژىنىڭ ئاپتوماتىك مەلۇم قىلىش سىستېمىسى، ئىقتىساد - سودا كومىتېتىنىڭ نورمىلىق ئىجازەتنامە سىستېمىسى، باج سىستېمىسى، تاۋار تەكشۈرۈش ئىدارىسىنىڭ ئىمپورت - ئېكسپورت قىلىنغان تاۋارلارنى تەكشۈرۈپ يوللاش سىستېمىسى قاتارلىقلار نۆۋەتلىق هالدا ئوبدان قۇرۇپ چىقىلىدۇ.

2 - باسقۇچلۇق قۇرۇلۇش. بەش يىل ئىچىدە شىنجاڭنىڭ EDI مۇلازىمەت مەركىزى ئوبدان قۇرۇلۇپ چىقىلىدۇ هەمدە ئۇنى مەركەز قىلغان هالدا تاموژنا، ئىقتىساد - سودا كومىتېتى، تاۋار تەكشۈرۈش ئىدارىسى، باج، بانكا ۋە ئالاقىدار نۆۋەتلىق تاشقى سودا ئېمپورت - ئېكسپورت شىركەتلىرى كومپيۇتېر بىرلەشمە تورىغا كىرگۈزۈلۈپ، EDI سىستېمىسى ئۆتكىلىدىن ئۆتكۈزۈپ سىناق قىلىش خىزمىتى ئېلىپ بېرىلىدۇ، تاشقى سودىنىڭ تۆۋەن دەرىجىلىك مەخسۇس تورىنىڭ ئېلېكترونلۇق سانلىق مەلۇمات ئالماشتۇرۇش سىستېمىسى قۇرۇلۇشى تاماملىنىپ، ئاپتونوم رايونىمىزنىڭ تاشقى سودا مەخسۇس توري ئېلېكترونلۇق سانلىق مەلۇماتلارنى ئالماشتۇرۇش سىستېمىسى تەدرىجىي مۇكەممەللەشتۈرۈلىدۇ.

ئاپتونوم رايونلۇق كومپيۇتېر ئىشخانىسى

ئاپتونوم رايونىمىزنىڭ 9 - بەش يىللىق پەن - تېخنىكا ئۇچۇرى تەرەققىيات پىلانىنىڭ مۇهىم نۇقتىلىرى

1994 - يىلى ئاپتونوم رايونلۇق پەن - تېخنىكا كومىتېتى «شىنجاڭنىڭ 9 - بەش يىللىق پەن - تېخنىكا ئۇچۇرى تەرەققىيات پىلانى» نى تۈزۈپ چىقتى.

بۇ پىلاننىڭ ئاپتونوم رايونىمىزنىڭ 9 - بەش يىللىق پەن - تېخنىكا ئۇچۇرى تەرەققىيات پىلانىنىڭ ئومۇمىي نىشانىنىڭ سوتسىيالىستىك بازار ئىگىلىكىگە ئاساسىي جەهەتتىن ماس كېلىدىغان، ئىقتىسادقا، جەمئىيەتكە، پەن - تېخنىكىغا يۈزلەنگەن ئۇچۇر كەسپى، ئۇچۇر بازىرى ۋە ئۇچۇر مۇلازىمىتى كەسپىنى بارلىققا كەلتۈرۈشتىن ئىبارەت ئىكەنلىكى ئوتتۇرىغا قويۇلغان.

بۇ ئومۇمىي نىشاننى ئىشقا ئاشۇرۇش ئۈچۈن، پىلاندا تۆۋەندىكى بىر نەچچە تۈرلۈك مۇهىم ۋەزىپە ئايدىڭلاشتۇرۇلغان:

1. ئۇچۇرنىڭ ئاساسىي قۇرۇلمىسىنى راۋاجلاندۇرۇپ، جۈملىگە پەن - تېخنىكا، ماتارىپ ئۇچۇرى تورىغا قاتنىشىپ، ئاپتونوم رايونىمىزنىڭ ئۇچۇر ئاساسىي قۇرۇلمىسىنى ئىقتىدارىنى كېڭەيتىپ، ئۇنى قاتلاملىرى چوڭقۇر، سۈرئىتى تېز، ئۇنۇمۇبرسال بولغان تەرەپكە قاراپ راۋاجلاندۇرۇش، پەن - تېخنىكا ئۇچۇر سىستېمىسىنىڭ ئومۇمىي ئۇنۇمىنى يەنمۇ جارى قىلدۇرۇش لازىم، 9 - بەش يىللىق پىلان مەزگىلىدىن 2010 - يىلغىچە تەدرىجىي مۇنۇلارنى ئىشقا ئاشۇرۇش كېرەك، يەنى 1995 - يىلى شىنجاڭ پەن - تېخنىكا ئاخبارات تەتقىقات ئورنىنى دۆلەتنىڭ پەن - ماتارىپ تورىغا قاتناشتۇرۇپ، دۆلەت توري مەركىزىنىڭ ئاخىرقى ئۇچىغا ئايلاندۇرۇش؛ 1996 - يىلدىن 1999 - يىلغىچە شىنجاڭ پەن - تېخنىكا ئاخبارات تەتقىقات ئورنىنى ئاپتونوم رايونلۇق پەن - تېخنىكا كومىتېتى، ئاپتونوم رايونلۇق خەلق هۆكۈمىتى، ئاپتونوم رايونلۇق پارتكوم، ئاپتونوم رايونىمىزدىكى ئاساسلىق پەن تەتقىقات يۇرتى، تەتقىقات ئورنى ۋە ئالىي مەكتەپلەر بىلەن تۇتاشتۇرۇپ، دەسلەپكى قەدەمدە ئاپتونوم رايونىمىز بويىچە پەن - ماتارىپ دائىرىلىك تور شەكىللەندۈرۈش، 2000 - يىلدىن 2010 - يىلغىچە قىسمەن ئالىي مەكتەپلەر بىلەن پەن تەتقىقات يۇرتى، تەتقىقات ئورۇنلىرىدا مەكتەپ باغچا تورلىرىنى تەدرىجىي راۋاجلاندۇرۇش؛ قىسمەن چوڭ، ئوتتۇرا كارخانىلار، قىسمەن ۋىلايەت، ئوبلاست، شەهەرلەردە دائىرىلىك رايون تورلىرىنى شەكىللەندۈرۈش، ئۇنىڭدىن كېيىن شىنجاڭ پەن - تېخنىكا ئاخبارات تەتقىقات ئورنىنى مەركىزي پونكىت قىلىپ، مەكتەپ باغچا توري ۋە دائىرىلىك رايون توري بىلەن ئۆز ئارا بىرلەشتۈرۈش، شۇنىڭ بىلەن بىللە ئامېرىكا-سىنىڭ «INTERNET» توري بىلەن تۇتاشتۇرۇپ، خەلقئارادا ئۆز ئارا تۇتاشتۇرۇش ئىشىنى ئەملگە ئاشۇرۇش، 2010 - يىلى دەسلەپكى قەدەمدە ئاپتونوم رايونىمىزدا رايونلاشتۇرۇلغان تورلارنى تۇتاشتۇرۇپ، ئۇنى دۆلەت تورىنىڭ 3 - دەرىجىلىك قوبۇللاش نۇقتىسىغا ئايلاندۇرۇشنى تىرىشىپ قولغا كەلتۈرۈش لازىم.

2. ئۇچۇر مەنبەسىنى ئېچىشتا، ئاپتونوم رايونىمىزنىڭ ئەھمىيىتىگە ئاساسەن، مۇناسىپ ئادەم كۈچى، ماددىي كۈچ، مالىيە كۈچىنى مەركەزلەشتۈرۈپ، پەن - تېخنىكا، ئىقتىساد ۋە جەمئىيەتنى راۋاجلاندۇرۇشتا مۇهىم ئەهمىيەتكە ئىگە ساندىق مەلۇمات ئامبىرىنىڭ قۇرۇلۇشىنى نۆۋەتلىق ئوبدان تۇتۇش لازىم، پەن - تېخنىكا نەتىجىلىرى ئەملىي سانلىق مەلۇمات ئامبىرى، پاختا، بۇغداي، قىزىلچا سانلىق مەلۇمات

ئامبىرى، مېۋە - چېۋە سانلىق مەلۇمات ئامبىرى، يەر ئاستى بايلىق مەنبەسى سانلىق مەلۇمات ئامبىرىنى قۇرۇپ چىقىش لازىم. سانلىق مەلۇمات ئامبىرىنى قۇرۇپ چىقىش بىلەن تەڭ، كۆپ خىل ۋاستە، كۆپ خىل ئۇسۇللارنى قوللىنىپ، ئۇچۇر مەنبەسىنى كېڭەيتىپ پايدىلىنىش، بىرلەشمە ماشىنا ئارقىلىق ئىندېكس قىلغاندىن سىرت، «CD-ROM» ئوپتىكىلىق تەخسە، ئېلېكترونلۇق ئېلان تاختىسى، ئۇچۇر ئېلان كەسپى، ئۇن - سىن ۋە كۆپ ۋاستىلىك مۇلازىمەت كەسپلىرىنى ئاكتىپ راۋاجلاندۇرۇش لازىم.

3. يۇقىرى سۈپىلىك ئۇچۇر ئىشتىراكىلىقى خادىملىرىنى تەربىيەلەش ۋە بارلىققا كەلتۈرۈش لازىم.

ئومۇمىي نىشانلىك ئەمەلگە ئېشىشىغا ۋە نۆۋەتلىك ۋەزىپىلەرنىڭ ئورۇندىلىشىغا كاپالەتلىك قىلىش ئۈچۈن، پىلاندا يەنە بىر تۈتاش رەھبەرلىك قىلىش، سېلىشتۇرما ئاشۇرۇش، ئەلالىرىنى تاللاپ راۋاجلاندۇرۇش، سىياسەت جەھەتتە ئېتىبار بېرىش، قانۇن ئارقىلىق قوغداشتىن ئىبارەت بەش خىل تەدبىر ئوتتۇرىغا قويۇلدى.

شېن بېنجيۇ

شىنجاڭ بويىچە ئۇچۇرلارنى ئىزدەپ تېپىپ مەسلىھەت بېرىدىغان كومپيۇتېر- نىك 2 - دەرىجىلىك تور سىستېمىسى قۇرۇلدى

ئاپتونوم رايونلۇق شىنجاڭنى پەن - تېخنىكىغا تايىنىپ گۈللەندۈرۈشكە رەھبەرلىك قىلىش گۇرۇپپىسى ئىشخانىسى تۈر قىلىپ بېكىتكەن شىنجاڭنى پەن - تېخنىكىغا تايىنىپ گۈللەندۈرۈشنىڭ باشلامچى تۈرى «شىنجاڭ بويىچە ئۇچۇرلارنى ئىزدەپ تېپىپ مەسلىھەت بېرىدىغان كومپيۇتېرنىك 2 - دەرىجىلىك تور سىستېمىسى» 1994 - يىلى دەسلەپكى قەدەمدە قۇرۇلدى 2 - دەرىجىلىك تور مەركىزى پونكىتى ئاپتونوم رايونلۇق پەن - تېخنىكا ئاخبارات تەتقىقات ئورنىدا تەسىس قىلىندى.

تور سىستېمىسى سىستېما مەركىزىنىڭ ئۇچ قىسمى بولغان مەملىكەت ئىچىدىكى ئامېرىكا تېلېفون تورلىرىنى بىماس قەدەمدە ئارقىمۇ - ئارقا ئۇلاش ئۇسۇلى ئارقىلىق يېقىن - يىراق مۇناپىلىق ئىستېمالچىلارنىڭ ئاخىرقى ئۇچى بىلەن مەركىزى پونكىت سىستېمىسىدىكى ئۇچ ئوتتۇرىسىدا سانلىق مەلۇمات ئالاقىسى ئېلىپ بېرىشنى ئىشقا ئاشۇرىدۇ. 1994 - يىلنىڭ ئاخىرىغا قەدەر بۇ تۈر دەسلەپكى قەدەمدە تاماملاندى ھەمدە سىناق تەرىقىسىدە ئىشقا كىرىشتۈرۈلدى، شۇنداقلا ئۈرۈمچى شەھەرلىك ئاخبارات تەتقىقات ئورنى، سانجى ئوبلاستلىق پەن - تېخنىكا ئاخبارات تەتقىقات مەركىزى، قۇمۇل ۋىلايەتلىك ئاخبارات تەتقىقات ئورنى، شىنجاڭ پولات - تۆمۈر شىركىتى ئۇچۇر مەركىزى، شىخەنزە شەھەرلىك ئاخبارات تەتقىقات ئورنىدىن ئىبارەت بەش ئىستېمالچى ئورۇنلىنىڭ ئاخىرقى ئۇچى بىلەن تۇتاشتۇرۇلدى، ھەر بىر ئاخىرقى ئۇچنىڭ خەۋەرلىشىش سۈرئىتى نىسبىتى ئەڭ يۇقىرى بولغاندا 2400bps غا يەتتى.

پۈتۈپ ئىشقا كىرىشتۈرۈلگەن 2 - دەرىجىلىك تور سىستېمىسى ئاپتونوم رايونىمىزدىكى ۋىلايەت، ئوبلاست، شەھەرلەر ھەمدە كەسپىي نازارەت، ئىدارىلەرنى كومپيۇتېرنىڭ ياردىمى بىلەن سانلىق مەلۇمات ئالاقىسىنى يولغا قويۇش ئۈسۈلىدىن پايدىلىنىپ، ئۇنۇمۇبرسال خەلقئارا ئۇچۇرلارنى تېپىپ مەسلىھەت بېرىدىغان رايون تورىنى شەكىللەندۈرۈش ئىمكانىيىتىگە ئىگە قىلدى. ئاخىرقى ئۇچتىكى ئىستېمالچىلار تور مەركىزى پونكىتىنىڭ ياردىمى بىلەن، دۇنيادىكى نەچچە چوڭ خەلقئارالىق بىرلەشمە كومپيۇتېر ئىندېكسى سىستېمىسىنىڭ 600 دىن كۆپرەك سانلىق مەلۇمات ئامبىرىدا ساقلانغان 400 مىليوندىن كۆپرەك ئۇچۇر خاتىرىسىنى ۋە مەملىكەت ئىچىدە ئۇزۇنسۇ بەرپا قىلغان بىرلەشمە كومپيۇتېر سىستېمىسىنىڭ نەچچە ئون سانلىق مەلۇمات ئامبىرىدا ساقلانغان نەچچە مىليون ئۇچۇرنى بىۋاستە تېپىپ چىقىلى بولىدۇ.

خو شياۋخۇك

پەن - تېخنىكا يېڭىلىقلىرىنى تەكشۈرۈپ مەسلىھەت بېرىش خىزمىتى بويىچە 1 - تۈركۈم نۆۋەتلىك ئورۇنلار ئېتىراپ قىلىندى

ئاپتونوم رايونىمىزنىڭ ئالاقدار ھۆججەتنىڭ روھىغا ئاساسەن، ھەر قايسى ئورۇنلارنىڭ يوللىشى ۋە مۇتەخەسسىسلەرنىڭ تەكشۈرۈپ باھالىشى بىلەن، 1994 - يىلى ئاپتونوم رايونىمىزنىڭ پەن - تېخنىكا يېڭىلىقلىرىنى تەكشۈرۈپ مەسلىھەت بېرىش خىزمىتى بويىچە 1 - تۈركۈم نۆۋەتلىك ئورۇنلار ئېتىراپ قىلىندى، ئۇنۇمۇبرسال يېڭىلىقلارنى تەكشۈرۈپ مەسلىھەت بېرىدىغان ئورۇنلار: شىنجاڭ پەن - تېخنىكا ئاخبارات تەتقىقات ئورنى، جۇڭگو پەنلەر ئاكادېمىيىسى شىنجاڭ شۆبىسى ھۆججەت - ماتېرىيال ئۇچۇرى مەركىزى؛ كەسپلەر بويىچە يېڭىلىقلارنى تەكشۈرۈپ مەسلىھەت بېرىدىغان ئورۇنلار: شىنجاڭ قاتناش پەن تەتقىقات ئورنى، شىنجاڭ تىببىي شۇيۇمنى كۇتۇپخانىسى، شىنجاڭ ھەربىي رايون تىببىي ئاخبارات ئىندېكس مەركىزى، شىنجاڭ «1 - ئاۋغۇست» يېزا ئىگىلىك شۇيۇمنى كۇتۇپخانىسى، شىنجاڭ دېھقانچىلىق پەنلەر ئاكادېمىيىسى پەن - تېخنىكا ئاخبارات تەتقىقات ئورنى، شىخەنزە يېزا ئىگىلىك شۇيۇمنى كۇتۇپخانىسى، شىنجاڭ پاتېنت مۇلازىمىتى مەركىزىدىن

ئىبارەت.

سۇئال چۈنخۇئ

پەن - تېخنىكا ھۆججەت - ماتېرىيالى ئاخبارات نەتىجىلىرى مۇكاپاتلاندى

1994 - يىلى جۇڭگو پەنلەر ئاكادېمىيىسى شىنجاڭ شۆبىسى ھۆججەت - ماتېرىيال ئۇچۇرى مەركىزىنىڭ باشلامچىلىقىدا، جۇڭگو پەنلەر ئاكادېمىيىسىنىڭ شىنجاڭ رايونىدىكى ھۆججەت - ماتېرىيال ئاخبارات سىستېمىسىدىكى ھۆججەت - ماتېرىياللاردىن پايدىلىنىپ، ئۇچ خىل پەن - تېخنىكا ھۆججەت - ماتېرىيال قورالى كىتابى تۈزۈلدى، ئۇ، دۆلەت ۋە ئاپتونوم رايونىمىزنىڭ مۇكاپاتىغا ئېرىشتى، بۇنىڭ ئىچىدە «جۇڭگو پەنلەر ئاكادېمىيىسى شىنجاڭ شۆبىسى قۇرۇلغان 30 يىلدىن بۇيانقى ئىلىم - پەنگە دائىر ئىلمىي ئەسەرلەر مۇندەرىجىسى» جۇڭگو كۇتۇپخانا ئىلمىي جەمئىيىتى تارقاتقان 2 - قېتىملىق ماتېرىيال نەتىجىلىرى مۇكاپاتىغا ئېرىشتى؛ «شىنجاڭ تەكلىماكان قۇملۇقىنى ئىلمىي تەكشۈرۈش نەتىجىلىرى ماتېرىياللىرى مۇندەرىجىسى ئىندېكسى» ۋە «جۇڭگو - چەت ئەل پەن - تېخنىكا قورال كىتاب قىبلىنامىسى» ئاپتونوم رايونىمىزنىڭ 3 - نۆۋەتلىك ئىجتىمائىي پەن مۇنەۋۋەر نەتىجىلىرى بويىچە 2 -، ۋە 3 - دەرىجىلىك مۇكاپاتىغا ئېرىشتى.

جۇڭگو پەنلەر ئاكادېمىيىسىنىڭ شىنجاڭ رايونىدىكى ھۆججەت - ماتېرىيال ئاخبارات سىستېمىسى شىنجاڭ شۆبە ئاكادېمىيىسى ھۆججەت - ماتېرىيال ئۇچۇر مەركىزى بىلەن شىنجاڭ شۆبە ئاكادېمىيىسىگە قاراشلىق بەش تەتقىقات ئورنى ۋە پونكىتىدىكى كىتاب - ماتېرىيال ئاخبارات ئىشخانىسىدىن تەركىب تاپقان، بۇ سىستېمىدىكى پەن - تېخنىكا ماتېرىيال سارايلىرىدا ساقلانغان ماتېرىيال مىقدارى 800 مىڭ توپلام (قوللانما) دىن كۆپرەك بولۇپ، ئاپتونوم رايونىمىز بويىچە ئالدىنقى ئورۇندا تۇرىدۇ.

شۇ جىگو

«ئالتۇن كۆۋرۈك» قۇرۇلۇشىنىڭ تەرەققىيات ئەھۋالى

1994 - يىلى ئاپتونوم رايونلۇق پەن - تېخنىكا جەمئىيىتى سىستېمىسى يولغا قويغان «ئالتۇن كۆۋرۈك» قۇرۇلۇشى پىلانى يېڭى تەرەققىياتلارغا ئېرىشتى.

ئاپتونوم رايون دەرىجىلىك ئىلمىي جەمئىيەت ۋە ئۇلايەتلىك، ئوبلاستلىق، شەھەرلىك پەن - تېخنىكا جەمئىيەتلىرى ھەمدە زاۋۇت، كان، كارخانىلاردىكى پەن - تېخنىكا جەمئىيەتلىرى پەن - تېخنىكا نەتىجىلىرىنى كېڭەيتىش تۈرىدىن جەمئىي 215 نى ئەھلىيلەشتۈردى، بۇنىڭ ئىچىدىن 87 تۈر ئاپتونوم رايونلۇق پەن - تېخنىكا جەمئىيىتىنىڭ نۆۋەتلىق پىلانىغا كىرگۈزۈلدى. شىنجاڭ بويىچە گېئولوگىيە، نېفىت، تۆمۈر يول، تاشيول، سۇچىلىق، زىرائەت ئىلمىي جەمئىيەتلىرى يولغا قويغان 45 تۈرنىڭ مەلۇماتىغا قارىغاندا، 110 مىليون يۈەن ئىقتىسادىي ئۈنۈم ھاسىل قىلىنغان.

ئاپتونوم رايونىمىزدىكى ھەر دەرىجىلىك پارتكوم ۋە ھۆكۈمەتلەر «ئالتۇن كۆۋرۈك» قۇرۇلۇشى پىلانىنىڭ يولغا قويۇلۇشىغا ئىنتايىن ئەھمىيەت بەردى، ئىلى، ئۈرۈمچى، سانجى، تارباغاتاي قاتارلىق ژىلايەت، ئوبلاست، شەھەرلەر مەخسۇس خىراجەت ئاجرىتىپ بۇ خىزمەتنىڭ ئەمەلىيلىشىشىنى ئىلگىرى سۈردى، بىر تۈركۈم تۈرلەردە روشەن ئىقتىسادىي ۋە ئىجتىمائىي ئۈنۈم قولغا كەلتۈرۈلدى. شىنجاڭ گېئولوگىيە ئىلمىي جەمئىيىتى مەكىت ناھىيىسىنىڭ لوما كۆمۈر كېنىنى گېئولوگىيىلىك تەكشۈرۈپ ئونتۇرىغا قويغان دوكلات ئاپتونوم رايونلۇق كان زاپىسى ھەيئىتى تەرىپىدىن مۇنەۋۋەر دوكلات دەپ باھالاندى، بۇ تۈر يولغا قويۇلۇپ، مەكىت ناھىيىسىنىڭ سانائەت ۋە خەلق تۈرمۇشىغا كېرەكلىك كۆمۈر يېتىشمەسلىك مەسىلىسى ھەل قىلىندى، يىللىق مەھسۇلات قىممىتى 2 مىليون 400 مىڭ يۈەن ئاشتى؛ ئاقسۇ ژىلايەتلىك سۇچىلىق ئىلمىي جەمئىيىتى ئۇچتۇرپان ناھىيىسى مۇلجەر تاغ ئېلېكتر ئىستانسىسىنىڭ گېنېراتورلار گۇرۇپپىسىنى تېخنىكىلىق ئۆزگەرتىپ، 650 مىڭ يۈەن مەبلەغ تېجەپ قالدى. شىخەنزە كومپيۇتېر ئىلمىي جەمئىيىتى شىخەنزە «1 - ئاۋغۇست» پاختا توقۇمىچىلىق فابرىكىسىغا «1YY» تىپلىق سانائەت پار قازىنىنى كومپيۇتېر ئارقىلىق تېزگىنلەش سىستېمىسىنى كىرگۈزۈپ بەردى، بۇنىڭ بىلەن كۆمۈر گاز نىسبىتى 5% يۇقىرى كۆتۈرۈلۈپ، ئىشچىلارنىڭ ئەمگەك سىجىللىقى كېمەيتىلدى، يىلىغا 170 مىڭ يۈەن مەبلەغ تېجەپ قىلىندى؛ سانجى ئوبلاستلىق چارۋىچىلىق - مال دوختۇرلۇق ئىلمىي جەمئىيىتى كىرگۈزگەن «ھاشارات ئۆلتۈرگۈچى غالىپ چولپان» ئىچىملىك كاپسۇلى دورىسىنىڭ قويلاردىكى قوتور كېسىلىنىڭ ئالدىنى ئېلىش ۋە ئۇنى يوقىتىشتا ئۈنۈمى ئىنتايىن كۆرۈنەرلىك بولۇپ، ئوندىن بىر قوينىڭ ئومۇمىي سانى بوينچە ئىشلىتىلدى، يىللىق ئاشقان ئىقتىسادىي ئۈنۈم 500 مىڭ يۈەندىن 1 مىليون يۈەنگە يەتتى؛ ئاپتونوم رايونلۇق پەن - تېخنىكا جەمئىيىتىنىڭ قاراشلىق مەسلىھەتچىلىك، تەرەققىيات ئاپپاراتلىرى كېڭەيتكەن چىگىت كۇنجۇرسىدىن ئاقسىللىق يەم - بوغۇز ئىشلەش تېخنىكىسى ئون كارخانا تەرىپىدىن قوللىنىلدى، يىلىغا ئاشقان مەھسۇلات مىقدارى 1 مىليون 600 مىڭ يۈەنگە يەتتى؛ شىنجاڭ سۇچىلىق ئىلمىي جەمئىيىتى دەم ئېلىشقا، پېنسىيەگە چىققان پەن - تېخنىكا مۇتەخەسسىسلىرىنى تەشكىللەپ، ئاساسىي قاتلام نامرات

رايونلىرىدىكى كىچىك سۇ ئېلېكتر ئىستانسىلىرىنىڭ تېخنىكىسىنى ئۆزگەرتىش مۇلازىمەت تۈرىدىن پەتتىنى يولغا قويۇپ، نامرات رايونلارنىڭ قارشى ئېلىشىغا ئېرىشتى.

سۈن شىگەن

ئاپتونوم رايونىمىز بويىچە 3 - نۆۋەتلىك تەبىئىي پەنگە دائىر مۇنەۋۋەر ئىلمىي ماقالىلەر تاللاپ چىقىلدى

ئاپتونوم رايون بويىچە 3 - نۆۋەتلىك تەبىئىي پەنگە دائىر مۇنەۋۋەر ئىلمىي ماقالىلەرنى تاللاش خىزمىتى 1994 - يىل 12 - ئاينىڭ ئاخىرىدا ئاخىرلاشتى، مۇكاپاتلىنىدىغان 446 ئىلمىي ماقالە تاللاپ چىقىلدى، بۇنىڭ ئىچىدە خەلقئارا گېزىت - ژۇرناللاردا ئېلان قىلىنغان ھەمدە خەلقئارا ئىلغار سەۋىيىگە يەتكەن 15 ئىلمىي ماقالە 1 - دەرىجىلىك مۇكاپاتقا ئېرىشتى؛ مەملىكەتلىك ئىلمىي گېزىت - ژۇرناللاردا ئېلان قىلىنغان ھەمدە مەملىكەت ئىچىدە ئىلغار سەۋىيىگە يەتكەن 69 ئىلمىي ماقالە 2 - دەرىجىلىك مۇكاپاتقا ئېرىشتى؛ مەملىكەتلىك گېزىت - ژۇرنال ۋە ئاپتونوم رايونىمىزدىكى گېزىت - ژۇرناللاردا ئېلان قىلىنغان ھەمدە ئاپتونوم رايونىمىز بويىچە ئىلغار سەۋىيىگە يەتكەن 362 ئىلمىي ماقالە 3 - دەرىجىلىك مۇكاپاتقا ئېرىشتى.

1 - دەرىجىلىك ۋە 2 - دەرىجىلىك مۇكاپاتقا ئېرىشكەن ئىلمىي ماقالىلەر «ئاپتونوم رايونىمىز تەبىئىي پەنگە دائىر مۇنەۋۋەر ئىلمىي ماقالىلەرنى تاللاش چارىسى» دىكى بەلگىلىمىلەرگە ئاساسەن، ئىلمىي ماقالىنىڭ 1 - ئاپتورى تۈرۈشلۇق ئورۇنغا يوللىنىپ، ئاپتونوم رايون دەرىجىلىك پەن - تېخنىكا تەتقىلىرىنى تېزىملاش رەسمىيىتى بېجىرىلىپ بولغاندىن كېيىن، ئاپتونوم رايونلۇق پەن - تېخنىكا ئىدارەقىياتى مۇكاپاتىغا ئىلتىماس قىلىنىدۇ.

1 - دەرىجىلىك مۇكاپاتقا ئېرىشكەن ئەسەرلەر مۇنۇلار: «مۇقىم فازا ئورنى بولغان خىمىيىلىك رېئاكسىيە ۋە ئۇنى بىرىكتۈرۈش»، «ئەينەك تېگىدىكى cd (s. se) پەردە قۇرۇلمىسىنىڭ بىر ئۆلچەملىك خۇسۇسىيىتى»، «ئۆسۈملەرنىڭ ئۇزۇنى تىزگىنلەش ئىقتىدارىنى شەكىللەندۈرۈش سىنىقى ئۈستىدە تەتقىقات»، «كۆپ خىل ماددىلاردىكى چەكسىز ئۆلچەملىك رېئاكسىيە تارقىلىش جەريانىنىڭ بىرەكلىكى»، «شىنجاڭنىڭ يەر تەۋرەش شەكىل ئۆزگىرىشىگە دائىر سانلىق مەلۇمات ئەھۋالىنى ئۆلچەيدىغان كارمان دولقۇن سۈزگۈچنى پۈتۈن پېتى تەھلىل قىلىش ۋە ئالدىن مەلۇمات بېرىش ئۈستىدە تەتقىقات»، «كۆپ قۇدۇق سىستېمىسى ئىچىدىكى قۇدۇقلارنى سىناپ ئانالىز قىلىش ئۈسۈلى»، «شىنجاڭنىڭ شىمالىي قىسمىدىكى قەدىمكى يەر ماگنىتى ئۈستىدە تەتقىقات»، «تەكلىماكان قۇملۇقىدا تاشيول ياساش تېخنىكىسى ئۈستىدە تەتقىقات»، «CLT-5A»، تىپلىق ماگنىت قوزغىتىش سىستېمىسى ئۈستىدە ئانالىز»، «كاپۇلۇك ئۈستەلنىڭ بېشىنى لايىھەلەش ۋە سۇ باشلاش، قۇم چىقىرىۋېتىش، كەلكۈن چۈشۈرۈش ئۈسۈلى»، «تەكلىماكان قۇملۇقىدىكى يامغۇر ئىزلىرىنى سۈنئىي ھەمراھ بۇلۇت خەرىتىسىدىن پايدىلىنىپ ئانالىز قىلىش ۋە ئۇنى تەتقىق قىلىش»، «شىنجاڭنىڭ قوغۇنلىرىدا بولىدىغان تەرخەمەك ئالا يوپۇرماق كېسەللىكىگە چىداملىق ژىرۇس (CNV) نىڭ تۈپكە كۆچۈرۈلۈشى»، «تونىنلىق ئاشلىق ئېتىزلىرىنى بەرپا قىلىشقا دائىر ئىككى مەسىلە»، «شىنجاڭ بويىچە تۈنجى قېتىم ئادەم بەدىنىدىكى پارازىت قۇرتلارنىڭ تارقىلىشىنى تەكشۈرۈش ۋە تەتقىق قىلىش»، «ئېغىنو - كوككى لىنىكسى (قاپلىق قۇرت) كېسەللىكىنى تىزگىنلەش تاكتىكىسى ۋە ئۇنىڭ ئەندىزىسى»

ما پىڭ

1994 - يىللىق مەملىكەتلىك كەشپىيات، پاتېنت كۆرگەزمىسى ۋە 100 تۈر بويىچە كۆچلۈك ناھىيىلەر بىلەن شىنجاڭنىڭ ئالماشتۇرۇش - ھەمكارلىق يىغىنى

بۇ كۆرگەزمىنى جۇڭگو پاتېنت ئىدارىسى، گۇۋۇيۈەن تەرەققىيات تەتقىقات مەركىزى ۋە شىنجاڭ ئۇيغۇر ئاپتونوم رايونلۇق خەلق ھۆكۈمىتى بىرلىكتە ئۇيۇشتۇردى، كۆرگەزمە 1994 - يىل 8 - ئاينىڭ 5 - كۈنىدىن 11 - كۈنگىچە ئۈرۈمچىدە ئۆتكۈزۈلدى، بۇ قېتىمقى كۆرگەزمىگە مەملىكەت بويىچە 22 ئۆلكە، ئاپتونوم رايون، بۈاستە قاراشلىق شەھەرلەر، پىلانغا ئايرىم كىرگۈزۈلگەن شەھەرلەردىن ۋە 100 تۈر بويىچە كۆچلۈك بولغان 22 ناھىيىدىن كەلگەن 381 ئورۇن قاتناشتى.

كۆرگەزمىدە جەمئىي 208 پايما تېمىس قىلىندى، 2000 خىلدىن كۆپرەك پاتېنت تېخنىكىسى ۋە يېڭى مەھسۇلات كۆرگەزمە قىلىندى. كۆرگەزمە مەزگىلىدە ئېكسكۇرسىيە قىلغانلار، كېڭەشكەنلەر 100 مىڭ ئادەم (قېتىم) دىن ئاشتى، شىنجاڭ بىلەن قېرىنداش ئۆلكە، ئاپتونوم رايونلار تېخنىكا سودىسىغا دائىر 17 رەسمىي توختام ئىمزالىندى، پۈتۈشۈش سوممىسى 1 مىليون 656 مىڭ 700 يۈەنگە يەتتى، 186 تۈر بويىچە مۇددىئانامە توختامى ئىمزالاندى، پۈتۈشۈش سوممىسى 51 مىليون 403 مىڭ 800 يۈەنگە، مەھسۇلاتلارنىڭ سېتىلىش سوممىسى تەخمىنەن 23 مىليون 901 مىڭ يۈەنگە يەتتى. شىنجاڭ بويىچە سەككىز ناھىيىنىڭ ۋەكىللىرى كۆرگەزمىگە

قاتناشقان 100 تۈر بويىچە كۈچلۈك ناھىيە (شەھەر) لەرنىڭ ۋەكىللىرى بىلەن دوست ناھىيە بولۇش كېلىشىمى ئىمزالىدى ھەمدە ئاز كەم 100 خىل ھەمكارلىق تۈرىنى مەسلىھەتلىشىپ بېكىتتى.

كۆرگەزمىنىڭ باھالاش ھەيئىتى كەشپىيات ۋە يېڭى تېخنىكا، يېڭى مەھسۇلات بويىچە ئالتۇن لوڭقا مۇكاپاتىدىن 78 تۈرنى، كەشپىيات ۋە يېڭى تېخنىكا، يېڭى مەھسۇلات بويىچە ئالتۇن مېدال مۇكاپاتىدىن 41 تۈرنى، ئەڭ ياخشى ئۇيۇشتۇرغۇچى ئۆمەك مۇكاپاتىدىن 19 نى تاللاپ چىقتى، بۇنىڭ ئىچىدە شىنجاڭدىن قاتناشتۇرۇلغان تۈرلەردىن 65 ى «ئالتۇن لوڭقا» مۇكاپاتىغا، 31 تۈر ئالتۇن مېدال مۇكاپاتىغا ئېرىشتى. كۆرگەزمە مەزگىلىدە تەمىنلەش بىلەن ئېھتىياج ئوتتۇرىسىدىكى تېخنىكا ئۇچۇر ئېلان قىلىش يىغىنى، 100 تۈر بويىچە كۈچلۈك ناھىيىلەر بىلەن شىنجاڭنىڭ تېخنىكا ئالماشتۇرۇش - ھەمكارلىق كېڭىشىش يىغىنى ئۇيۇشتۇرۇلدى.

ليۇ يۇڭشېڭ

سۇن دېشېڭ

يود يېتىشمەسلىك كېسەللىكىگە دائىر پەننىي ئومۇملاشتۇرۇش تەشۋىقاتى قانات يايدۇرۇلدى

ئاپتونوم رايونلۇق پەن - تېخنىكا جەمئىيىتى 1994 - يىل 6 - ئاينىڭ 14 - كۈنىدىن 7 - ئاينىڭ 1 - كۈنىگىچە يود يېتىشمەسلىك كېسەللىكىنى تۈگىتىشكە دائىر پەننىي ئومۇملاشتۇرۇش ھەپتىلىك پائالىيىتىنى قانات يايدۇردى. ئاپتونوم رايونلۇق پەن - تېخنىكا جەمئىيىتى ياشلار - ئۆسمۈرلەر پەن - تېخنىكا پائالىيىتى مەركىزى پەننىي ئومۇملاشتۇرۇش تەشۋىقات ئەترىتى تەشكىللىدى، ئەترەت ئەزالىرى جەنۇبىي شىنجاڭدا ئېغىر كېسەل پەيدا بولغان ئون ناھىيە، شەھەر، 24 يېزا - كەنت، 30 ئوتتۇرا - باشلانغۇچ مەكتەپكە بېرىپ، يود يېتىشمەسلىك كېسەللىكىنى يوقىتىشقا دائىر پەننىي ئومۇملاشتۇرۇش تەشۋىقات تەربىيىسى پائالىيىتى ئېلىپ باردى، جەمئىي 150 مىڭ نۇسخا تەشۋىقات ماتېرىيالى تارقاتتى، تۆۋەنگە كۆچۈرۈلگەن سىنئالغۇ، ئۈنئالغۇ لېنتىسىدىن 300 قاپتىن كۆپرەك تارقاتتى، جايلاردىكى تېلېۋىزىيە ئىستانسىلىرى، رادىئو ئىستانسىلىرى، رادىئو ئۈزەللىرى، تەشۋىقات پونكىتلىرى 200 قېتىمدىن كۆپرەك ئاڭلاتتى ۋە كۆرسەتتى، بۇنىڭدىن نەپ ئالغان ئاما 2 مىليون 500 مىڭ ئادەم (قېتىم) دىن ئاشتى، بۇنىڭ ئىچىدە بالىلار، ئاياللار تەخمىنەن 1 مىليون 200 مىڭ ئادەم (قېتىم) گە يېتىدۇ.

تەشۋىقات ھەپتىلىكى پائالىيىتى مەزگىلىدە، ئاپتونوم رايونىمىز بويىچە پەننىي ئومۇملاشتۇرۇش تەشۋىقات ئەترىتىدىن 106 سى ئۇيۇشتۇرۇلدى، پەننىي ئومۇملاشتۇرۇش تەشۋىقات ئاپتوموبىلى 105 قېتىم ئىشقا سېلىندى، 40 قارار تەربىيىلەش كۇرسى ئېچىلدى، 2000 تەشۋىقاتچى، يېتەكچى تەربىيىلەندى، 50 نەچچە قېتىم لېكسىيە سۆزلەندى، لېكسىيە ئاڭلىغان ئاما 20 مىڭغا يەتتى.

ئاپتونوم رايونىمىز يود يېتىشمەسلىك كېسەللىكى ئېغىر بولغان رايون ھېسابلىنىدۇ، جەنۇبىي شىنجاڭ تېخىمۇ ئېغىر بولغان رايون. تەكشۈرۈشكە قارىغاندا، ئاپتونوم رايونىمىز بويىچە بالىلارنىڭ 40 پىرسەنتى قالقان بېزى ئىششىپ قېلىش كېسىلىگە، 25 پىرسەنتى زېھنى كۈچى تۆۋەنلەپ كېتىش كېسەللىكىگە گىرىپتار بولغان، كرېتىن كېسەللىكىگە گىرىپتار بولغانلار 50 مىڭدىن كۆپرەككە يېتىپ، مەملىكەت بويىچە كرېتىن كېسەللىكىگە گىرىپتار بولغانلارنىڭ تۆتتىن بىرىنى ئىگىلىگەن.

ۋۇ شياۋخۇڭ

ئاز سانلىق مىللەتلەرنىڭ پەننىي ئومۇملاشتۇرۇش خىزمىتى ئەھۋالى

1994 - يىلى ئاپتونوم رايونلۇق پەن - تېخنىكا جەمئىيىتى ئاز سانلىق مىللەتلەرنىڭ پەننىي ئومۇملاشتۇرۇش خىزمەت ئەترىتى باينغولىن، قىزىلسۇ، قەشقەر، خوتەن، تۇرپان قاتارلىق ۋىلايەت، ئوبلاستلاردىكى 15 ناھىيە، شەھەر، 100 نەچچە يېزا (بازار) ۋە ئىشلەپچىقىرىش — قۇرۇلۇش بىڭتۇەنىنىڭ تۇەن - مەيدانلىرىدىكى تەشۋىقات نۇقتىلىرىغا بېرىپ، پەن - تېخنىكا نەتىجىلىرىنى ئومۇملاشتۇرۇش بويىچە تېخنىكا مەسلىھەتچىلىك مۇلازىمىتىنى قانات يايدۇردى.

خىزمەت ئەترىتى جەمئىي 12 قېتىم پەننىي ئومۇملاشتۇرۇش بازىرى ئۇيۇشتۇردى، پەننىي ئومۇملاشتۇرۇشقا دائىر ئاسما سۈرەتلىك كۆرگەزمىدىن 30 نەچچە قېتىم ئاچتى، پەننىي ئومۇملاشتۇرۇش سىنئالغۇسىدىن 60 نەچچە قېتىم قويدى، 40 مىڭ نۇسخىدىن ئارتۇق پەننىي ئومۇملاشتۇرۇش ماتېرىيالى تارقاتتى، 100 مىڭدىن كۆپرەك ھەر مىللەت كادىر ۋە ئاممىنى پەننىي ئومۇملاشتۇرۇش پائالىيىتىگە قاتناشتى. خىزمەت ئەترىتى ھەر مىللەت ئاممىسىغا، بولۇپمۇ ياشلار، ئۆسمۈرلەرگە ئىلمىي تۇرمۇش بىلىملىرىنى تەشۋىق قىلىش ئۈچۈن، سەھىيە، يۇقۇملۇق كېسەللىكلەرنىڭ ئالدىنى ئېلىش بىلىملىرىگە دائىر ئۈچ سىنئالغۇ فىلىمىنى ئۇيغۇرچىغا تەرجىمە قىلدى، چارۋىچىلىقنىڭ تەرەققىياتىنى ئىلگىرى سۈرۈش ئۈچۈن، ئالاقىدار تارماقلار بىلەن بىرلىشىپ «شىنجاڭنىڭ چارۋىچىلىق يولى» دېگەن سىنئالغۇ فىلىمىنى قازاقچىغا تەرجىمە قىلدى، يەنە ئەسقاتىدىغان تېخنىكىغا دائىر

60 نەچچە سىنئالغۇ فىلىمنىڭ جايلارغا تاللاپ كۆچۈرۈپ بەردى، جايلاردىكى تېلېۋىزىيە ئىستانسىلىرى بۇ سىنئالغۇ فىلىمنى 60 نەچچە قېتىم كۆرسەتتى. بۇنىڭ بىلەن پەننى ئومۇملاشتۇرۇش تەرىپىنى ئالغانلار نەچچە مىليون ئادەم (قېتىم) گە يەتتى.

كولۇ شياڭفېڭ

ياشلار، ئۆسمۈرلەرنىڭ 11 پەن - تېخنىكا ئەسىرى مەملىكەت بويىچە مۇكاپاتلاندى

1994 - يىل 8 - ئاينىڭ 8 - كۈنىدىن 13 - كۈنگىچە نەنىنىڭ شەھىرىدە ئۆتكۈزۈلگەن 7 - نۆۋەتلىك مەملىكەتلىك ياشلار، ئۆسمۈرلەر كەشپىيات ئىجادىيىتى مۇسابىقىسى بىلەن ئىلمىي مۇھاكىمە يىغىندا ئاپتونوم رايونىمىز بويىچە پەن - تېخنىكىغا دائىر يەتتە ئەسەر ۋە تۆت كىچىك ئىلمىي ماقالە مۇكاپاتقا ئېرىشتى.

ئىشلەپچىقىرىش - قۇرۇلۇش بىكىتۈمىنى يېزا ئىگىلىك 7 - شىسى 123 - تۈمەن - مەيدان باشلانغۇچ مەكتىپىنىڭ ئوقۇغۇچىسى لۇك سۈلپي كەشىپ قىلغان «مېتېئورولوگىيە ئۇلچەش ئەسۋابى»، بورتالا شەھەرلىك 4 - ئوتتۇرا مەكتىپىنىڭ ئوقۇغۇچىسى يۈمەن سۈك كەشپ قىلغان «يۈك ئىلغاش ماشىنىسى»، بىكىتۈمەن يېزا ئىگىلىك 4 - شىسى 71 - تۈمەن - مەيدانى ئوتتۇرا مەكتىپىنىڭ ئوقۇغۇچىسى چېن جۇڭپىڭ كەشپ قىلغان «ئۆچ قۇتۇپلۇق كرىستاللىق رول» 2 - دەرىجىلىك مۇكاپاتقا ئېرىشتى؛ بىكىتۈمەن يېزا ئىگىلىك 7 - شىسى 123 - تۈمەن - مەيدان كەسپىي تولۇق ئوتتۇرا مەكتىپىنىڭ ئوقۇغۇچىسى گۇ شۈخەي ياسىغان «كۈن نۇرلۇق لامپۇچكىغا ئىشلىتىلىدىغان ئېلېكترونلۇق قوزغاتقۇچ»، بىكىتۈمەن يېزا ئىگىلىك 7 - شىسى 125 - تۈمەن - مەيدان ئوتتۇرا مەكتىپىنىڭ ئوقۇغۇچىسى لۇ شۈچېك ياسىغان «كۆچۈرۈپ بېسىش ماشىنىسىنىڭ ئايرىغۇچ تەگلىك ئەسۋابى»، كۆيتۈك شەھەرلىك 1 - ئوتتۇرا مەكتىپىنىڭ ئوقۇغۇچىسى خۇ جىچاۋ ياسىغان «كۆپ ئىشلىتىلىدىغان بۇلۇك ئۆلچىگۈچ»، شىخەنزە شەھەرلىك كەسپىي 1 - تولۇق ئوتتۇرا مەكتىپىنىڭ ئوقۇغۇچىسى جۇ خۇيېنبك ياسىغان «تۆت پەسلىنىڭ شەكىللىنىشىنى كۆرسەتكۈچ» 3 - دەرىجىلىك مۇكاپاتقا ئېرىشتى. كۆيتۈك شەھەرلىك 2 - باشلانغۇچ مەكتەپ ئوقۇغۇچىسى خې ژېي يازغان «ئېلېكتر ستانتسىنى بىلىۋالدىم»، بىكىتۈمەن يېزا ئىگىلىك7 - شىسى125 - تۈمەن- مەيدان كەسپىي تولۇق ئوتتۇرا مەكتىپىنىڭ ئوقۇغۇچىسى يۇ خۇئېين، جالۇ جېن، پېك لىن يازغان «شىنجاڭنىڭ پاختا تالالىرى تەركىبىدىكى شېكەر مىقدارىنىڭ يۇقىرى بولۇشىنى كەلتۈرۈپ چىقىرىدىغان ئامىللار ئۈستىدە تەتقىقات ۋە ئۇنى تىزگىنلەش يولى»، شىخەنزە شەھەرلىك 1 - ئوتتۇرا مەكتەپ ئوقۇغۇچىسى لىۋ سەيپىك يازغان «كېرەكسىز نەرسىلەرنى گۇھەرگە ئايلاندۇرۇپ، ئىنسانىيەتكە بەخت سائادەت يارىتىش — كۆلدۇن ئۇنۇڭپرسال پايدىلىنىش»، بىكىتۈمەن يېزا ئىگىلىك 10 - شىسى 181 - تۈمەن - مەيدان پەرزەنتلەر مەكتىپىنىڭ ئوقۇغۇچىسى خۇالۇ باۋ يازغان «تۈپراقنىڭ شورلىشىشى ۋە ئۇنىڭ ئالدىنى ئېلىپ تىزگىنلەش ئۇسۇلى قىسقىچە مۇلاھىزە» دېگەن ماقالىلەر 3 - دەرىجىلىك مۇكاپاتقا ئېرىشتى.

ژۇ شياۋخۇك

ئاپتونوم رايونىمىز بويىچە ياشلار ۋە ئۆسمۈرلەرنىڭ 11 - نۆۋەتلىك كومپيۇتېر مۇسابىقىسى

ئاپتونوم رايونىمىز بويىچە 11 - نۆۋەتلىك ياشلار ۋە ئۆسمۈرلەرنىڭ كومپيۇتېر مۇسابىقىسى 1994 - يىل 7 - ئاينىڭ 15 - كۈنىدىن 18 - كۈنگىچە ئۈرۈمچىدە ئۆتكۈزۈلدى، ئاپتونوم رايونىمىزدىكى ۋىلايەت، ئوبلاست، شەھەرلەر ۋە ئىشلەپچىقىرىش - قۇرۇلۇش بىكىتۈمىنىدىن كەلگەن 60 نەچچە ماھىر مۇسابىقىگە قاتناشتى. بۇلار ئىچىدىن تاللاش ئارقىلىق بىر كىشى ئالاھىدە مۇكاپاتقا، ئۈچ كىشى 1 - دەرىجىلىك مۇكاپاتقا، تۆت كىشى 2 - دەرىجىلىك مۇكاپاتقا، ئالتە كىشى 3 - دەرىجىلىك مۇكاپاتقا ئېرىشتى. شىخەنزە، بىكىتۈمەن يېزا ئىگىلىك 8 - شىسى، قاراماي شەھىرى ۋەكىللەر كومانىسى غەلىبە مۇكاپاتىغا ئېرىشتى.

ژۇ شياۋخۇك

6 - نۆۋەتلىك قىشلىق پەن - تېخنىكا پائالىيىتى

بۇ پائالىيەت 1994 - يىل 11 - ئاينىڭ 25 - كۈنى باشلاندى. پائالىيەت مەزگىلىدە ئاپتونوم رايونىمىز بويىچە ھەر خىل تەرىبىيىلەش كۇرسىدىن 18 مىڭ 89 قارار ئېچىلىپ، ھەر مىللەت دېھقان، چارۋىچىدىن 1 مىليون 433 مىڭ 694 ئادەم (قېتىم) تەرىبىيىلەندى، بۇنىڭ ئىچىدە ئاز سانلىق مىللەت دېھقان، چارۋىچى 978 مىڭ 776 ئادەم (قېتىم)، ئايال 217 مىڭ 218 ئادەم (قېتىم)، پارتىيىلىك كادىر 104 مىڭ 636 ئادەم (قېتىم). پەن - تېخنىكا جەھەتتىن تەرىبىيىلەشكە دائىر 137 مىڭ 437 نۇسخا ھەر خىل ماتېرىيال بېسىپ تارقىتىلدى، پەن - تېخنىكىغا دائىر سىنئالغۇدىن 8682 قېتىم قويۇلدى، 3355 دېھقانىمىز تېخنىكا ئۇنۇڭانى باھالاپ بېكىتىلدى، 305 كەسپىي دېھقانلار جەمئىيىتى يېگىدىن قۇرۇلدى. جايلار جەمئىي 1 مىليون 460 مىڭ يۈەندىن ئارتۇق مەبلەغ سەرپ قىلدى.

بەي شياۋخۇك

ئاپتونوم رايون دەرىجىلىك ئىلمىي جەمئىيەتلەرنىڭ پائالىيەت ئەھۋالى

1994 - يىلى ئاپتونوم رايونىمىز بويىچە 108 تەبىئىي

پەن ئىلمىي جەمئىيىتى (جەمئىيەت، تەتقىقات جەمئىيىتى) 222 قېتىم ئىلىم - پەن ئالماشتۇرۇش پائالىيىتىنى قانات يايدۇردى، بۇ پائالىيەتكە 10 مىڭ 20 ئادەم (قېتىم) قاتناشتى. 3911 ئىلمىي ماقالە ئالماشتۇرۇلدى، 90 قېتىم ھەر خىل پەننى ئومۇملاشتۇرۇش پائالىيىتى قانات يايدۇرۇلدى، بۇ پائالىيەتكە 23 مىڭ ئادەم (قېتىم) قاتناشتى؛ تەربىيىلەش كۇرسىدىن 260 قارار ئېچىلىپ، 10 مىڭ 997 ئادەم تەربىيىلەندى، بۇنىڭ ئىچىدە داۋاملىق تەربىيىلىنىدىغان پەن - تېخنىكا خادىمى 2890. ئىلىم - پەن ئالماشتۇرۇش پائالىيىتىدە ئاپتونوم رايونىمىزنىڭ پەن - تېخنىكا، ئىقتىساد، ئىجتىمائىي تەرەققىياتىغا دائىر 100 دىن كۆپرەك مەخسۇس تەكلىپ ئوتتۇرىغا قويۇلدى، بۇنىڭ ئىچىدىن 63 خىل تەكلىپنى پارتىيە - ھۆكۈمەت تارماقلىرى قوبۇل قىلدى.

ئاپتونوم رايونلۇق پەن - تېخنىكا جەمئىيىتى 1994 - يىل 11 - ئاينىڭ 23 - كۈنىدىن 25 - كۈنگىچە ئاپتونوم رايون دەرىجىلىك ئىلمىي جەمئىيەتلەرنىڭ پەن - تېخنىكا تەرەققىياتى ۋە ئىقتىسادىي تەرەققىياتىنى ئىلگىرى سۈرۈش بويىچە تەجرىبە ئالماشتۇرۇش، تەقدىرلەش يىغىنى ئۆتكۈزدى، يىغىنغا قاتناشقان 280 مۇتەخەسسىس ۋە پروفېسسور 110 ئىلمىي ماقالە تاپشۇرۇپ، ئاپتونوم رايونىمىزنى ئوتتۇرا مەزگىللىك ۋە ئۇزاق مۇددەتلىك تەرەققىيات ئومۇمىي پىلانىنى تۈزۈپ چىقىش ئۈچۈن تەدبىر خاراكتېرلىك پايدىلىنىش ئاساسى بىلەن تەمىنلىدى. ئاپتونوم رايونىنىڭ رەئىسى ئابلەت ئابدۇرېشىت يىغىنغا قاتناشتى ھەمدە سۆز قىلدى. ئۇ، پەن - تېخنىكا مۇتەخەسسىسلىرىدىن ئاپتونوم رايونىمىزنىڭ ئىقتىسادىي تەرەققىيات ستراتېگىيىسىنى چۈرىدەپ، پەن - تېخنىكىنى باشلامچى قىلىش مەسىلىسى توغرىسىدا يەنمۇ ئالاقىدار تەكلىپلەرنى ئوتتۇرىغا قويۇشنى تەلەپ قىلدى. يىغىندا ئاپتونوم رايون دەرىجىلىك 30 ئىلغار ئىلمىي جەمئىيەت، ئىلمىي جەمئىيەتتىكى 56 ئىلغار خىزمەتچىسى، ئىلمىي جەمئىيەت تۈرۈشلۇق ئورۇنلاردىكى 20 ئىلغار رەھبىرىي كادىر تەقدىرلەندى.

دىلىك شىياڭشىن

بەش ئىلمىي جەمئىيەت مەملىكەت بويىچە ئۆلكە دەرىجىلىك «ئىلمىي جەمئىيەت چولپىنى» بولۇپ باھالاندى

1992 - يىللىق مەملىكەت بويىچە ئۆلكە دەرىجىلىك «ئىلمىي جەمئىيەت چولپانلىرى» نى تاللاش نەتىجىسى 1994 - يىل 8 - ئايدا ئېلان قىلىندى، شىنجاڭ گېئولوگىيە ئىلمىي جەمئىيىتى، شىنجاڭ قۇرۇلۇش ئىلمىي جەمئىيىتى، شىنجاڭ تاشيول ئىلمىي جەمئىيىتى، شىنجاڭ تۈمۈر يول ئىلمىي جەمئىيىتى ۋە شىنجاڭ تېببىي ئىلمىي جەمئىيىتى شەرەپ تاختىسىدىن ئورۇن ئالدى.

جۈڭگو پەن - تېخنىكا جەمئىيىتىنىڭ ھاۋالىسى بويىچە «ئىلمىي جەمئىيەت» ژۇرنىلى تەھرىر بۆلۈمى 1990 - يىلدىن ئېتىبارەن مەملىكىتىمىزدىكى ئۆلكە دەرىجىلىك ئىلمىي جەمئىيەتلەرنى ئەتراپلىق، ئومۇمىيۈزلۈك باھالاپ، ھەر يىلى تاللانغان مەملىكەت بويىچە ئۆلكە دەرىجىلىك 300 «ئىلمىي جەمئىيەت چولپىنى» نى تەقدىرلىدى. شىنجاڭ گېئولوگىيە ئىلمىي جەمئىيىتى، شىنجاڭ تۈمۈر يول ئىلمىي جەمئىيىتى ۋە شىنجاڭ تېببىي ئىلمىي جەمئىيىتى 1990 - يىلدىن 1992 - يىلغىچە ئۈدا «ئىلمىي جەمئىيەت چولپىنى» بولۇپ باھالاندى.

دۇ خۇەنمىن

دېھقانلار كەسپىي تېخنىكا جەمئىيىتى قۇرۇلدى

1994 - يىل 11 - ئاينىڭ 16 - كۈنى ئاپتونوم رايونلۇق دېھقانلار كەسپىي تېخنىكا جەمئىيىتى قۇرۇلدى. قۇرۇلۇش يىغىندا «ئاپتونوم رايونلۇق دېھقانلار كەسپىي تېخنىكا جەمئىيىتىنىڭ نىزامنامىسى» ماقۇللاندى، تۇنجى نۆۋەتلىك مۇدىرىيەت سايلام ئارقىلىق ۋۇجۇدتا كەلتۈرۈلدى.

دېھقانلار كەسپىي تېخنىكا جەمئىيىتى — يېزا ئىگىلىكىنى ئىجتىمائىيلاشتۇرۇش مۇلازىمەت سىستېمىسىدىكى بىر يېڭى ھاياتىي كۈچ، ئۇنىڭ مەقسىتى دېھقانچىلىق، چارۋىچىلىق رايونلىرىدا پەن - تېخنىكىنى ئومۇملاشتۇرۇشنى ئىلگىرى سۈرۈش، يېزا ئىگىلىك قۇرۇلمىسىنى تەڭشەش، دېھقان، چارۋىچى كەسپىي تېخنىكا ئىقتىسادىنىڭ خادىملىرىنى تەربىيىلەش، يېزا ئىقتىسادىنىڭ تەرەققىياتىنى ئىلگىرى سۈرۈشتىن ئىبارەت.

لۇ چىشىن

«شىنجاڭنىڭ ئىسلاھات ۋە تەرەققىيات ئىشلىرى ئۈچۈن ئەقىل كۆرسىتىمەن» دېگەن تېمىدا ماقالە قوبۇل قىلىش ئەھۋالى

ئاپتونوم رايونلۇق پەن - تېخنىكا جەمئىيىتى بىلەن ئاپتونوم رايونلۇق تۈزۈلمە ئىسلاھاتى كومىتېتى بىرلىكتە ئۇيۇشتۇرغان بۇ پائالىيەت 1994 - يىل 1 - ئاينىڭ 5 - كۈنى باشلىنىپ، 4 - ئاينىڭ 28 - كۈنى ئاياغلاشتى.

ماقالە قوبۇل قىلىش پائالىيىتىدە قوبۇل قىلىنغان ياش پەن - تېخنىكا خادىملىرىنىڭ 147 ئىلمىي ماقالىسى ئىچىدىن بەش ماقالە 1 - دەرىجىلىك مۇكاپاتقا، ئون ئىلمىي ماقالە 2 - دەرىجىلىك مۇكاپاتقا، 15 ماقالە 3 - دەرىجىلىك مۇكاپاتقا تاللاندى. 1 - دەرىجىلىك مۇكاپاتقا ئېرىشكەن

ماقالىلەر مۇنۇلار: ئاپتونوم رايونلۇق تۈزۈلمە ئىسلاھاتى كومىتېتىدىن زېرمەن (قازاق) يازغان «ئاپتونوم رايونىمىزنىڭ بازار سىستېمىسىنى يېتىلدۈرۈش ۋە تەرەققىي قىلدۇرۇش ئەھۋالىنىڭ تەكشۈرۈش ھەمدە بۇ ھەقتە ئويلىغانلىرىم»، ئاپتونوم رايونلۇق پارتكوم يېزا خىزمىتى بۆلۈمىدىن جالاڭ يۇ ايازغان «ھۆكۈمەت، بازار، دېھقانلار ھەققىدە»، ئاپتونوم رايونلۇق توقۇمچىلىق ساناۋاتى ئىدارىسىدىن شالاڭ شياۋلەن يازغان «شىنجاڭنىڭ توقۇمچىلىق بويۇمى - گۈل بېسىش كەسپىنى پەن - تېخنىكىغا تايىنىپ گۈللەندۈرۈش توغرىسىدا»، سانجى خۇيزۇ ئاپتونوم ئوبلاستلىق پارتكوم يېزا خىزمىتى بۆلۈمىدىن چېن يۈڭ يازغان «بىر «كەنتتە بىر» كوزۇر مەسئۇلاتى، بولغان كەسپىي كەنتلەرنى راۋاجلاندۇرۇپ، ئۇششاق ئىشلەپچىقىرىش بىلەن چوڭ بازارنى ماسلاشتۇرۇش توغرىسىدا»، شىنجاڭ داشۇسى نوپۇس تەتقىقات ئورنىدىن يۈەن شىن يازغان «شىنجاڭنىڭ نوپۇسىنى ئالدىن مۆلچەرلەش ۋە ئۇنى تىزگىنلەش توغرىسىدا مۇلاھىزە».

جىلاڭ جىگالاڭ

شەكىلسىز مۇلۇكنى باھالاش ئىشخانىسى تۇنجى قېتىم قۇرۇلدى

1994 - يىل 3 - ئاينىڭ 10 - كۈنى ئاپتونوم رايونلۇق شتات كومىتېتى، ئاپتونوم رايونلۇق دۆلەت ئىلكىدىكى مال - مۇلۇكنى باشقۇرۇش ئىدارىسىنىڭ تەستىقلىشى بىلەن، ئاپتونوم رايونلۇق سودا ساناۋىتىنى مەسئۇرىي باشقۇرۇش ئىدارىسى رويخەتكە ئالغان، ئاپتونوم رايونلۇق پاتېنت باشقۇرۇش ئىدارىسى قۇرغان ئاپتونوم رايونىمىز بويىچە تۇنجى شەكىلسىز مۇلۇكنى باھالاش ئىشخانىسى دۆلەتنىڭ دۆلەت ئىلكىدىكى مال - مۇلۇكنى باشقۇرۇش ئىدارىسى تارقاتقان مۇلۇكنى باھالاش لايىقەت گۇۋاھنامىسىگە (ۋاقىتلىق) ئېرىشتى.

بۇ ئىشخانىنىڭ ئاساسلىق ۋەزىپىسى شەكىلسىز مۇلۇك (بۇ پاتېنت ھوقۇقى، ماركا ھوقۇقى، ئەسەر ھوقۇقى، مەخسۇس تېخنىكا، سودا كاپىتالى، ئىجارىگە بېرىش ھوقۇقى، يەر ئىشلىتىش ھوقۇقى، ئەسلى ئىشلەپچىقىرىلغان جاي نامى ۋە نومۇرى قاتارلىقلارنى ئۆز ئىچىگە ئالىدۇ) ۋە ئومۇمىي مۇلۇكنى باھالاش ھەمدە ئەقلىي مۇلۇك ھوقۇقىغا دائىر قانۇن مەسلىھەتچىلىكى، تېخنىكا ۋاستېچىسى ۋە خادىملارنى تەربىيىلەش قاتارلىق كەسپىلەرنى بىجىرىشتىن ئىبارەت.

1994 - يىلنىڭ ئاخىرىغا قەدەر بۇ ئىشخانىدىن ئالتە كىشى دۆلەت ئىلكىدىكى مال - مۇلۇكنى باشقۇرۇش تارماقلىرى تارقاتقان ئىش ئورنى گۇۋاھنامىسىگە ئېرىشتى. «شەكىلسىز مۇلۇكنى باھالاش لېكسىيىسى» دىن 200 نۇسخا بېسىپ تارقىتىلدى؛ باھالاش ئىشلىرى پاتېنت، ماركا، ئەسەر ھوقۇقىغا تەۋە بولغان مەخسۇس تۆت تېخنىكا تۈرگە بىرىپ چېتىلدۇ، باھالاش قىممىتى 30 مىليون يۈەندىن كۆپرەككە يەتتى.

لىۋ يۈشباڭ

چەت ئەل بىلەن بولغان پەن - تېخنىكا ھەمكارلىقى

1994 - يىلى ئاپتونوم رايونىمىزنىڭ پەن - تېخنىكىغا دائىر تاشقى ئىشلار خىزمىتىگە ئاساسلىق مەسئۇل تارماق ۋە ئاپتونوم رايونلۇق پەن - تېخنىكا كومىتېتىنىڭ تەكشۈرۈپ تەستىقلىشى ئارقىلىق، پەن - تېخنىكا ئۈمەك گۇرۇپپىسى بويىچە جەمئىي 40 تۈركۈمدە 133 ئادەم(قېتىم) چەت ئەلگە زىيارەتكە چىقتى، زىيارەتكە كەلگەن پەن - تېخنىكا ئۈمەك - گۇرۇپپىسى بويىچە 19 تۈركۈمدە 162 ئادەم(قېتىم) كۆتۈۋېلىنىدى. دۆلەت ۋە ھۆكۈمەتلەر ئوتتۇرىسىدىكى پەن - تېخنىكا ھەمكارلىقىغا دائىر ئىككى تۈر (جۈڭگو - ۋېنگىرىيە ئاشلىق زىرائىتىنى تەكشۈرۈپ تەتقىق قىلىش، جۈڭگو - فرانسىيە قۇرغان رايون بېزا ئىگىلىك مۇتەخەسسىسلىرىنىڭ تەجرىبە ئالماشتۇرۇشى) يولغا قويۇلدى. تۇنجى قېتىم مۇستەقىل دۆلەتلەر بىرلەشمىسى (ئاساسلىقى ئوتتۇرا ئاسىيا) دىكى دۆلەتلەرگە يۈزلىنىپ، خەلقئارا يول خىراجىتىنى ھېسابقا ئالمىغاندا، ئىلمىز مەبلەغ جەھەتتىن تولۇق يارەدەم بەرگەن بۇغداينى يۇقىرى ھوسۇللۇق قىلىپ ئۈستۈرۈش تېخنىكىسى جەھەتتىن تەربىيىلەش خەلقئارا كۆرىسى شىنجاڭدا ئېچىلدى.

شىنجاڭنىڭ ئىقتىسادىي تەرەققىيات ئاساسىي لىنىيىسىنى چۆرىدىگەن ھالدا، يېزا ئىگىلىك، بايلىقلارنى ئېچىش، يېڭى ئېنېرگىيە قاتارلىق ساھەلەردە تېخنىكا، ئەقلىي كۈچ ۋە مەبلەغ، ئۇسكۇنە كىرگۈزۈش سىجىللىقىنى ئاشۇرۇلۇپ، تەتقىقات ۋە تەرەققىيات ئىشلىرىنىڭ قەدىمى تېزلىتىلدى. پەن - تېخنىكا بىلەن ئىقتىسادنى بىر گەۋدىلەشتۈرۈش جەھەتتە پايدىلىق سىناق ئېلىپ بېرىلدى. خەلق باشقۇرغان پەن - تېخنىكا كارخانىلىرى ۋە خەلق باشقۇرغان تەتقىقات ئاپپاراتلىرىنىڭ سىرتقا يۈزلىنىش تەرەققىياتىدا خېلى ئىلگىرىلەش بولدى.

يۈ گېڭ

پەن - تېخنىكىغا دائىر ياخشى خەۋەرلەر تاللاپ چىقىلدى

ئاپتونوم رايونلۇق پەن - تېخنىكا كومىتېتى، ئاپتونوم رايونلۇق پارتكوم تەشۋىقات بۆلۈمى، ئاپتونوم رايونلۇق

ئاخبارات - نەشرىيات ئىدارىسى، شىنجاڭ ئاخبارات ئىلمىي جەمئىيىتى بىرلىكتە ئۇيغۇشتۇرغان 3 - نۆۋەتلىك پەن - تېخنىكىغا دائىر ياغىش خەۋەرلەرنى باھالاش خىزمىتى 1994 - يىل 7 - ئاينىڭ 29 - كۈنى ئاخىرلاشتى.

بۇ قېتىمقى باھالاش پائالىيىتىدە تاللاپ كۆرسىتىلگەن 148 ئەسەر قويۇل قىلىنىدى، بۇنىڭ ئىچىدىن بەش ئەسەر 1 - دەرىجىلىك مۇكاپاتقا، 15 ئەسەر 2 - دەرىجىلىك مۇكاپاتقا، 42 ئەسەر 3 - دەرىجىلىك مۇكاپاتقا تاللاپ چىقىلدى.

1 - دەرىجىلىك مۇكاپاتقا ئېرىشكەن ئەسەرلەر مۇنۇلار: ساۋ خۇيجۇەن، فالىڭ جيالار يازغان «غەربىي شىمالدىكى تۇنجى تونناسلىق ئاشلىق شەھەرلىرىنىڭ باشلامچىسى»، ساۋ يۇلىڭ يازغان «ئىلىم - پەندىن بىزار بولماڭ»، ژېن لىڭفېڭ يازغان «بىلىمنىڭ قىممىتى بۇ يەردە نامايان بولدى»، ئامىنە مويدىن بىلەن پاتىگۈل مەھەممەت بىرلىكتە يازغان «قۇملۇقتىكى كۆمۈلمەس ئىزلار»، پاتىزات سۇلايمان يازغان «تېخنىكا بازارلىرى پاتېنت نەتىجىسىنىڭ رېئال ئىشلەپچىقىرىش كۈچىگە ئايلىنىشىنى تېزلەتتى».

گۈڭ جىچى

تەبىئىي پەن

ئېكولوگىيە. بايلىق مەنبەسى

بوستانلىق دىنامىكا مودېلى ۋە ئۇنىڭ كۆتۈرۈش كۈچى ئۈستىدە تەتقىقات

بۇ، دۆلەت تەبىئىي پەن فوندى مەبلەغ يارىدەم بەرگەن تۈر بولۇپ، جۇڭگو پەنلەر ئاكادېمىيىسى شىنجاڭ جۇغراپىيە تەتقىقات ئورنىنىڭ رىياسەتچىلىكىدە تاماملاندى، 1994 - يىل 1 - ئايدا ئاپتونوم رايونلۇق پەن - تېخنىكا كومىتېتى ئۇيۇشتۇرغان مۇتەخەسسىسلەرنىڭ خەت - ئالاقە ئارقىلىق باھالاپ بېكىتىشىدىن ئۆتتى ھەمدە مەملىكەت ئىچىدە ئالدىنقى سەۋىيىگە يەتكەن، ئېلىمىزنىڭ شۇ خىلدىكى تەتقىقات ئىشلىرىغا يېتەكچىلىك قىلىش ئۈلگىسى، دەپ ھېسابلاندى.

بۇ تەتقىقات تۈرىدە، ئاساسەن، ئاقسۇ دەريا - تارىم دەريا ۋادىسىدىكى سۇ بايلىقىنى مۇۋاپىق تەقسىملەشنىڭ سەرخىل لايىھىسى ۋە تارىم دەريا - ئۇتتۇرا، تۆۋەن ئېقىمىدىكى ئېكولوگىيىنىڭ سۇغا بولغان ئېھتىياجىنى مۆلچەرلەش ۋە يەردىن پايدىلىنىش قۇرۇلمىسى بىلەن مۇۋاپىق ئورۇنلاشتۇرۇش ئۈستىدە تەتقىقات ئېلىپ بېرىلغان، ئائېرو فوتو سۈرەتلەردىن پايدىلىنىلىپ، 1:500000 ماشستابلىق ئاقسۇ دەريا - تارىم دەريا ۋادىسىدىكى يەرلەرنىڭ قاقاسلىق تىپى خەرىتىسى ۋە سۇ تۇپراق بايلىقىدىن مۇۋاپىق پايدىلىنىش بىلەن ئۇنىڭ ئېكولوگىيىسى ھەمدە مۇھىتنىڭ قوغداش تەدبىرى خەرىتىسى سىزىپ چىقىلغان، ئوخشاش بوستانلىقلارنىڭ گۈللىنىشى - زاۋالغا يۈزلىنىشى بىلەن ئىنسانلارنىڭ ئىقتىسادىي - ئىجتىمائىي پائالىيەتلىرى ئوتتۇرىسىدىكى مۇناسىۋەت تەھلىل قىلىنغان، ئىجتىمائىي ئومۇمىي مەھسۇلات قىممىتى بىلەن مىللىي دارامەتنىڭ شەكىللىنىشى ۋە تەقسىم قىلىنىشى، ئىجتىمائىي مەبلەغ مەنبەسى، سانائەت ئىقتىسادى، يېزا ئىگىلىك ئىقتىسادى، نوپۇس بىلەن ئەمگەك كۈچى، سۇ بايلىقى، ئېكولوگىيە ۋە مۇھىت قاتارلىقلارغا دائىر يەتتە تارماق مودېل تۈرغۇزۇلغان. رايونلارنىڭ نوپۇس سىستېمىسى تەقلىدىي مودېلى ئىشلەپچىقىرىلغان، بۇگۈنكى كۈندە ئومۇمىيۈزلۈك كۆڭۈل بۆلۈنۈۋاتقان قىزىق مەسىلە، يەنى رايونلاردىكى يەر بايلىقىنىڭ نوپۇسنى كۆتۈرۈش ئىقتىدارى ئۈستىدە مۇھاكىمە يۈرگۈزۈلگەن، بوستانلىق سىستېمىسىنىڭ ئىقتىسادىي تەرەققىياتى ۋە ئېكولوگىيىلىك مۇھىت قۇرۇلۇشى، رايونلاردىكى يەر بايلىقىنىڭ كۆتۈرۈش ئىقتىدارى ئەھۋالىنىڭ ئۆزگىرىش جەريانى بىلەن ئۇنىڭ ۋەزىيىتىنى كۆزىتىش ئىلمىي ئاساس بىلەن تەمىن ئېتىلگەن.

يىن جىگۈەن

ئاقسۇ دەريا - تارىم دەريا ۋادىسىدىكى سۇ، تۇپراق بايلىقىدىن مۇۋاپىق پايدىلىنىشنىڭ سەرخىل مودېلى ۋە مۇھىتنى قوغداش تەدبىرى

بۇ، دۆلەت تەبىئىي پەن فوندى مەبلەغ يارىدەم بەرگەن تۈر بولۇپ، جۇڭگو پەنلەر ئاكادېمىيىسى شىنجاڭ جۇغراپىيە تەتقىقات ئورنىنىڭ رىياسەتچىلىكىدە تاماملاندى، 1994 - يىل 9 - ئايدا ئاپتونوم رايونلۇق پەن - تېخنىكا كومىتېتى ئۇيۇشتۇرغان مۇتەخەسسىسلەرنىڭ خەت - ئالاقە ئارقىلىق باھالاپ بېكىتىشىدىن ئۆتتى ھەمدە مەملىكەت ئىچىدە ئالدىنقى سەۋىيىگە يەتكەن، ئېلىمىزنىڭ شۇ خىلدىكى تەتقىقات ئىشلىرىغا يېتەكچىلىك قىلىش ئۈلگىسى، دەپ ھېسابلاندى.

بۇ تەتقىقات تۈرىدە، ئاساسەن، ئاقسۇ دەريا - تارىم دەريا ۋادىسىدىكى سۇ بايلىقىنى مۇۋاپىق تەقسىملەشنىڭ سەرخىل لايىھىسى ۋە تارىم دەريا - ئۇتتۇرا، تۆۋەن ئېقىمىدىكى ئېكولوگىيىنىڭ سۇغا بولغان ئېھتىياجىنى مۆلچەرلەش ۋە يەردىن پايدىلىنىش قۇرۇلمىسى بىلەن مۇۋاپىق ئورۇنلاشتۇرۇش ئۈستىدە تەتقىقات ئېلىپ بېرىلغان، ئائېرو فوتو سۈرەتلەردىن پايدىلىنىلىپ، 1:500000 ماشستابلىق ئاقسۇ دەريا - تارىم دەريا ۋادىسىدىكى يەرلەرنىڭ قاقاسلىق تىپى خەرىتىسى ۋە سۇ تۇپراق بايلىقىدىن مۇۋاپىق پايدىلىنىش بىلەن ئۇنىڭ ئېكولوگىيىسى ھەمدە مۇھىتنىڭ قوغداش تەدبىرى خەرىتىسى سىزىپ چىقىلغان، ئوخشاش

جۇڭگو پەنلەر ئاكادېمىيسى شىنجاڭ بىئولوگىيە - تۇپراق - قۇملۇق تەتقىقات ئورنىدىكى پەن تەتقىقات خادىملىرى «ھالاكەت دېگىرى» تەكلىماكان قۇملۇقىنىڭ ئوتتۇرىسىدا قۇم تۇپراق ۋە تۇرلۇق يەر ئاستى سۇيىدىن پايدىلىنىپ، سىناق تەرىقىسىدە چوڭ پارنىكتا كۆكتات تېرىپ مۇۋەپپەقىيەت قارالدى.

ۋۇ چۈنجەن فوتوسى

بولمىغان دەۋر (60 ـ، 70 ـ، 80 ـ يىللار) دىكى ئاتېرو فوتو سۈرەت ۋە 90 ـ يىللاردىكى مەخسۇس كارتوگرافىيە ئەسۋابلىرى ئارقىلىق تارتىلغان سۈنئىي ھەمراھ سۈرەتلىرىدىن پايدىلىنىپ، تۇرلۇك دەۋرلەردىكى تارىم دەرياسىنىڭ ئوتتۇرا، تۆۋەن ئېقىمىدىكى تېپىك رايونلارنىڭ 1:100000 ماسشتابلىق يەرنىڭ قاقاس تېپلىق خەرىتىسى سىزىپ چىقىلغان، بۇ رايونلارنىڭ قاقاسلىشىشقا قاراپ ئۆزگىرىش ئەھۋالى تەتقىق قىلىنغان ھەمدە كۆلەمگىلىك سىستېما ئۈسۈلى ۋە سىستېمىلىق دىنامىكا مودېلىنىڭ ياردىمى بىلەن، يۇقىرىدا بايان قىلىنغان تېپىك رايونلاردا يېقىنقى 20 يىلدىن كېيىن يەرنىڭ قاقاسلىقا قاراپ ئۆزگىرىشى ئالدىن مۆلچەرلەنگەن، يەرنىڭ قاقاسلىشىشقا دائىر ھەر خىل ئامىللار ئوتتۇرىسىدىكى ئۆز ئارا تەسىر كۆرسىتىش رولى مۇناسىۋەتلىرى تەقلىد قىلىنغان بولۇپ، بۇنىدىن كېيىن يەرنىڭ قاقاسلىشىشىنى تىزگىنلەش ئۈچۈن ئىلمىي ئاساس يەتكۈزۈپ بېرىلگەن.

تەتقىقات نەتىجىسىدە رايونلارنىڭ تۇپراق خۈسۈسىيىتى، يەر تۈزۈلۈشى، گىدرولوگىيە، مېتېئورولوگىيە، يېپىنچا ئۆسۈملۈك ھەمدە سۈنئىي ئامىل قاتارلىق كۆپ تارماق پەنلەرنىڭ ئەڭ يېڭى نۇقتىئىنەزىرى ۋە ماتېرىياللىرىنى بىر گەۋدىلەشتۈرۈش ئۆسۈلى قوللىنىلغان، سىستېمىلىق دىنامىكا قائىدىسى بىلەن كۆلەمگە سىستېما مودېلى قوللىنىلىپ، ئاقمۇ دەريالىق ـ تارىم دەريالىق ۋادىسىدىكى سۇ، تۇپراق بايلىقىدىن مۇۋاپىق پايدىلىنىش ۋە قاقاسلىشىشقا قاراپ ئۆزگىرىش جەريانى، ئۇنىڭ سەۋەبى، رايونلارنى دەرىجىگە بۆلۈپ تىزگىنلەش تەدبىرلىرى ئوستىدە ئىلمىي سىستېمىلىق ئانالىز ئېلىپ بېرىلغان، بولۇپمۇ ئىلغار يېراقتىن سېزىش ۋاستىسى ئەملىي قوللىنىلىپ، ئەملىي تەكشۈرۈشكە بىرلەشتۈرۈلۈپ، ئۇنىۋېرسالىلىقى ۋە ئوبيېكتىپلىقى كۆچەيتىلگەن، تېخنىكىلىق كۆرسەتكۈچلىرىمۇ خاراكتېرنى بېكىتىشتىن مىقدارىنى بېكىتىشكە قاراپ يۆزلەنگەن، ھالەت ئۆزگىرىش سىلىشتۇرمىسى (يەرنىڭ قاقاسلىشىشى) ھەمدە ماتېماتىكىلىق فىزىكا ئۇسۇلىمۇ ئىلگىرىكى نەچچە قېتىملىق تەكشۈرۈشتە قوللىنىلمىغان.

يىن جىگيۈەن

فىزىكا

كرىستالسىز ئوكسىدلىق نېپىز پەردىنىڭ ئىسسىقلىقتىن فازا ئۆزگىرىشى ۋە توك ئۆتكۈزۈشنىڭ مېخانىزملىق ئۆزگىرىشى ئۈستىدە تەتقىقات

بۇ، جۇڭگو پەنلەر ئاكادېمىيسى شىنجاڭ فىزىكا تەتقىقات ئورنى ئوستىگە ئالغان دۆلەت تەبىئىي پەن فوندى تەتقىقات تۈرى ھېسابلىنىدۇ. بۇ تۇر 1994 ـ يىل 11 ـ ئايدا شىنجاڭ فىزىكا تەتقىقات ئورنى ئۈيۈشتۇرغان ئاپتونوم رايونىمىزنىڭ ئىچى ۋە سىرتىدىكى مۇتەخەسسىسلەرنىڭ باھالاپ بېكىتىشىدىن ئۆتتى.

بۇ تەتقىقاتتا ئىسسىقلىقتىن فازا ئۆزگىرىش قانۇنىيىتى، توك ئۆتكۈزۈش مېخانىزمىنىڭ ئۆزگىرىشى، نامى نېپىز پەردە ئۆلچىمىنىڭ ئېغىكتى قاتارلىق مۇھىم نەتىجىلەر كۆرسىتىپ بېرىلگەن. كرىستالسىز نېپىز پەردىنى كرىستاللاشتۇرۇپ نامىلىق نېپىز پەردە ۋە نامىلىق ئىقتىدارغا ئىگە ماتېرىيال قۇرۇلمىسى تەييارلاش ھەمدە ئېلېكتر ئىلمىنىڭ خۈسۈسىيىتىنى تەتقىق قىلىشتا مۇھىم ئىلمىي قىممەتكە ئىگە. باھالاپ بېكىتىش ھەيئىتى، بۇ تەتقىقات نەتىجىسى خەلقئارادا

ئىلغار سەۋىيىگە يەتكەن، دەپ قارىدى.

سۈي پىلگ
يۈلگ ژېنشىن

ئۇرغۇغان توكنى تىزگىنلەپ مۇھاپىزەت قىلىشقا ئىشلىتىلىدىغان «NTC» ئىسسىقلىقتا سەزگۈر قارشىلىق

بۇ، جۇڭگو پەنلەر ئاكادېمىيىسى شىنجاڭ فىزىكا تەتقىقات ئورنى بىلەن ئېلېكترون سانائىتى مىنىستىرلىكى بىرلىكتە تەتقىق قىلغان تۇر بولۇپ، 1994 - يىل 7 - ئايدا ئاپتونوم رايونلۇق پەن - تېخنىكا كومىتېتى ئۈيۈشتۇرغان مۇتەخەسسىسلەرنىڭ باھالاپ بېكىتىشىدىن ئۆتتى. بۇ تەتقىقات نەتىجىسىدە يېڭى تىپتىكى ئارىلاشتۇرۇلمىغان خۇرۇچ ۋە ھۈنەر - سەنئەت قوللىنىلغان بولۇپ، ماتېرىيالنى بىرلا ۋاقىتتا Bقىممىتى ۋە قارشىلىق قىممىتى يۇقىرى بولغان توك ئۆتكۈزۈش فازىسىغا ئىگە قىلالايدۇ، ئۇنىڭدا ماس ھالدا توك ئۆتكۈزۈشنىڭ يېڭى مېخانىكىلىق قائىدىسى ئوتتۇرىغا قويۇلغان، نىسبىي پوتېنسىئال توساقنىڭ B قىممىتىگە بولغان ھەسسىسى بايقالغان؛ بۇ تەتقىقات «NTC» كۆپ كرىستاللىق ماتېرىياللارنىڭ ئىسسىقلىقتا سەزگۈر بولۇش جەھەتتىكى مېخانىكىلىق قائىدىسىنى تەتقىق قىلىشتا مۇھىم ئەھمىيەتكە ئىگە. باھالاپ بېكىتىش ھەيئىتى، بۇ تەتقىقات نەتىجىسى خەلقئارا ئىلغار سەۋىيىگە يەتكەن، دەپ ھېسابلىدى.

سۈي پىلگ
يۈلگ ژېنشىن

بىرىكمە فارفور ماتېرىياللارنىڭ ئېلېكترىك خۇسۇسىيىتى ۋە بۇ ھەقتىكى ئەملىي ئاساس تەتقىقاتى

بۇ، جۇڭگو پەنلەر ئاكادېمىيىسى شىنجاڭ فىزىكا تەتقىقات ئورنى ئۈستىگە ئالغان دۆلەت تەبىئىي پەن فوندى تەتقىقات تۈرى بولۇپ، 1994 - يىل 11 - ئايدا شىنجاڭ فىزىكا تەتقىقات ئورنى ئۈيۈشتۇرغان ئاپتونوم رايونىمىزنىڭ ئىچى ۋە سىرتىدىكى مۇتەخەسسىسلەرنىڭ باھالاپ بېكىتىشىدىن ئۆتتى.

بۇ تەتقىقات تۈرىدە B نىڭ يۇقىرى قارشىلىق خۇسۇسىيىتى تۆۋەن بولغان بىرىكمە ماتېرىياللارغا ئىگە بولۇش ئاساسىدا، ئىسسىقلىقتا سەزگۈر بىرىكمە ماتېرىياللارنىڭ ماكرولۇق ئېلېكترىك خۇسۇسىيىتىگە تەسىر كۆرسىتىدىغان مىكرو مېخانىكىلىق قائىدىسى ئۈستىدە مۇھاكىمە ئېلىپ بېرىلغان ھەمدە بىرىكتۈرۈش ئۇسۇلىدىن پايدىلىنىپ، ماتېرىيال قۇرۇلمىسىنى تىزگىنلەشنىڭ مۇمكىنچىلىكى دەلىللەنگەن؛ ماتېرىياللارنىڭ خۇسۇسىيىتىگە تەسىر كۆرسىتىدىغان ھۈنەر - سەنئەت جەھەتتىكى ئارىلاشمىلار، كۆيدۈرۈش، ھالەت ئەمۇالى قاتارلىق ئامىللار تەھلىل قىلىنىپ، تەكشىلىك خۇسۇسىيىتى، تۈراقلىقلىقى يۇقىرى بولغان ئىسسىقلىقتا سەزگۈر ماتېرىياللارنى پاساش ئۈچۈن نەزەرىيۋى ئاساس يەتكۈزۈپ بېرىلگەن. باھالاپ بېكىتىش ھەيئىتى، بۇ تەتقىقات نەتىجىسى خەلقئارا ئىلغار سەۋىيىگە يەتكەن دەپ ھېسابلىدى.

سۈي پىلگ
يۈلگ ژېنشىن

قوي يۇڭى تالاسنى رادىئاتسىيىلىك ئۇلاپ، ئۇنىڭ خۇسۇسىيىتىنى ئۆزگەرتىش ئۇسۇلىدە تەتقىقات

بۇ، جۇڭگو پەنلەر ئاكادېمىيىسى شىنجاڭ فىزىكا تەتقىقات ئورنى ئۈستىگە ئالغان دۆلەتنىڭ تەبىئىي پەن فوندى تەتقىقات تۈرى بولۇپ، 1994 - يىل 4 - ئايدا جۇڭگو پەنلەر ئاكادېمىيىسى شىنجاڭ شۆبىسى ئۈيۈشتۇرغان مۇتەخەسسىسلەرنىڭ باھالاپ بېكىتىشىدىن ئۆتتى.

بۇ تەتقىقات نەتىجىسىدە قوي يۇڭى تالاسى تەركىبىدىكى پولىپېپتىدلىق زەنجىرسىمان ھەر خىل ئامىنو كىسلاتاسى، گىلىتسىن قاتارلىقلارنىڭ ئوخشاش بولمىغان رادىئاتسىيىلىك مىقدارى ئىچىدىكى خىمىيىلىك تۈزۈلۈش، ئەركىن ئاساسىي قۇرۇقلۇق ۋە رادىئاتسىيىلىك تۈراقلىقلىقنىڭ ماسلىق مۇناسىۋىتى سىستېمىلىق سىناپ كۆرۈلۈپ ۋە ئانالىز قىلىنىپ، ئاخىرى ھۈنەر - سەنئەت شارائىتى ۋە رادىئاتسىيىلىك ئۇلاشنىڭ مېخانىكىلىق قائىدىسى ئېنىق بېكىتىلگەن. باھالاپ بېكىتىش ھەيئىتى، بۇ تەتقىقات نەتىجىسى مەملىكەت ئىچىدە ئالدىنقى سەۋىيىگە يەتكەن، دەپ ھېسابلىدى.

سۈي پىلگ
يۈلگ ژېنشىن

ئومۇملىشىش تېپىدىكى ئېكسپوزىمېتر ئۇسۇلىدە تەتقىقات

بۇ، جۇڭگو پەنلەر ئاكادېمىيىسى شىنجاڭ فىزىكا تەتقىقات ئورنى بىلەن شىنجاڭ ئېلېكترونلۇق ھېسابلاش مەركىزى بىرلىكتە تەتقىق قىلىپ تاماملىغان ئاپتونوم رايونىمىزنىڭ نۇقتىلىق تەتقىقات تۈرى بولۇپ، 1994 - يىل 9 - ئايدا ئاپتونوم رايونلۇق پەن - تېخنىكا كومىتېتى ئۈيۈشتۇرغان مۇتەخەسسىسلەرنىڭ باھالاپ بېكىتىشىدىن ئۆتتى.

بۇ تەتقىقات نەتىجىسىدە ئىلمىي ئۇسۇلدا لايىھەلەش ئارقىلىق دۇگلەك سېلىندىر تىپلىق ۋە نېپىز تەكشى تاختايلىق كۆزنەك شەكىللىك ئىككى خىل يېڭى تىپتىكى ئىئونلىنىش كامېرى ئۆلچىگۈچى ھەمدە بىر دەسكىلىق ئاپپارات

بىلەن تىزگىنلەپ توكسىن ئاپتوماتىك تەكشۈرىدىغان مىكرو ئاپپارات تەتقىق قىلىنىپ ياساپ چىقىلغان. بۇ ئاپپاراتنىڭ ئومۇمىي لايىھىسى ئەپچىل بولۇپ، كاشىلىلارغا ناقابىل تۇرۇش ئىقتىدارى كۈچلۈك، ئاپتوماتلىشىش ۋە نازۇكلۇق دەرىجىسى يۇقىرى، ئىقتىدارى تولۇق. ئۇ، راك كېسەللىكىنى رادىئو ئاكتىپلىق داۋالاشنى ئىلغار تەكشۈرۈش ئەسۋابى بىلەن تەمىنلىگەن بولۇپ، يادرو ئىلمى، ئۇسمە تىببىي ئىلمى، كومپيۇتېرنى ئەملىي قوللىنىش قاتارلىق ئۇنۇملۇق تارماق پەنلەرنىڭ تەتقىقات نەتىجىسى ھېسابلىنىدۇ. باھالاپ بېكىتىش ھەيئىتى، بۇ تەتقىقات نەتىجىسى مەملىكەت ئىچىدە ئالدىنقى سەۋىيىگە يەتكەن، دەپ ھېسابلىدى.

سۇي پىلاڭ
يۇلۇڭ ژېنشىن

مودېل ئامبىرنى باشقۇرۇش سىستېمىسى ئۇستىدە تەتقىقات ۋە ئۇنى بارلىققا كەلتۈرۈش ئەھۋالى

بۇ، جۇڭگو پەنلەر ئاكادېمىيىسى شىنجاڭ فىزىكا تەتقىقات ئورنى ئۇستىگە ئالغان ئاپتونوم رايونىمىزنىڭ نۇقتىلىق تەتقىقات تۈرى بولۇپ، 1994 - يىل 12 - ئايدا ئاپتونوم رايونلۇق پەن - تېخنىكا كومىتېتى ئۈيغۇشتۇرغان مۇتەخەسسىسلەرنىڭ باھالاپ بېكىتىشىدىن ئۆتتى.

مودېل ئامبىرنى باشقۇرۇش سىستېمىسى - باشقۇرۇش ئۇچۇر سىستېمىسى ۋە تەدبىر يارەمچى سىستېمىسىنىڭ مۇھىم قورالى. بۇ سىستېمىدا تۇنجى قېتىم مەملىكەت ئىچىدىكى ئوبيېكتلارغا يۇزلەندۈرۈش ئۇسۇلى قوللىنىلغان بولۇپ، ئۇ، سىستېمىلىق لايىھىلەنگەن، ئوبيېكتلارغا يۇزلەندۈرۈش قائىدىسى بويىچە مودېل يىغىنچاقلاپ باشقۇرۇلغان. مودېل تېپى، مودېللىق لۇغەت قاتارلىقلارنىڭ ھەممىسى ئوبيېكتلارغا يۇزلەندۈرۈش قائىدىسى بويىچە لايىھىلەنگەن بولۇپ، مودېل ئامبىرنى باشقۇرۇش جەريانىدىكى ئاچقۇچلۇق تېخنىكا مەسىلىسى ھەل قىلىنغان، مودېل ئامبىرنى باشقۇرۇش سىستېمىسىنىڭ رامكىلىق يۇمشاق ماتېرىياللىرىنى تۈزۈپ چىقىش ئىشى تاماملانغان، بېجىرىشكە بولىدىغان مۇكەممەل يۇمشاق ماتېرىياللار شەكىللەندۈرۈلگەن، ئۇنۇمۇرسال ھېسابلاش ئۇسۇلى مودېلى، مەسىلىلەرگە يۇزلەندۈرۈلگەن مودېل، مەخسۇس مودېل ئامبىرى تۈرغۇزۇلغان، بۇلار ئانالىتىك تېپلىق، ئۇلۇغ تېپلىق، مەلۇمات تېپلىق مودېلىنى تۈز ئىچىگە ئالىدۇ. باھالاپ بېكىتىش ھەيئىتى، بۇ تەتقىقات نەتىجىسى مەملىكەت ئىچىدە ئالدىنقى سەۋىيىگە يەتكەن، دەپ ھېسابلىدى.

سۇي پىلاڭ
يۇلۇڭ ژېنشىن

رادىئاتسىيە ئۇسۇلى ئارقىلىق ئالكىرادىكالى نېفىت سولفاناتنى بىرىكتۈرۈش ئارىلىق سىنىقى ئۇستىدە تەتقىقات

بۇ، جۇڭگو پەنلەر ئاكادېمىيىسى شىنجاڭ فىزىكا تەتقىقات ئورنى ئۇستىگە ئالغان ئاپتونوم رايونىمىزنىڭ 8 - بەش يىللىق پىلانىدىكى ئۆتكەلگە ھۆجۇم قىلىش تەتقىقات تۈرى بولۇپ، 1994 - يىل 11 - ئايدا ئاپتونوم رايونلۇق پەن - تېخنىكا كومىتېتى ئۈيۈشتۇرغان مۇتەخەسسىسلەرنىڭ باھالاپ بېكىتىشىدىن ئۆتتى.

بۇ تەتقىقات نەتىجىسى نېفىتتىن ئايرىۋېلىنغان ماي خام ئەشيا قىلىنىپ، ۲ نۆرى ئارقىلىق قوزغىتىلىپ، سولفوخلورنى ئاتسىللاشتۇرۇپ رېئاكسىيىلەشتۈرۈش ئارقىلىق بىر تەرەپ قىلىنىپ، ئارىلىقتىكى تەجرىبە تەتقىقاتى ئارقىلىق، ئالكىرادىكالى نېفىت سولفاناتنىڭ ئۆزگىرىش نىسبىتى ئۆستۈرۈلگەن، ئايرىلغان مايدىن ئۇنۇمۇرسال پايدىلىنىشقا دائىر خېلى مۇڭلۇق بىر يۇرۇش ھۈنەر - سەنئەت لىنىيىسى ۋە يىلىغا 1000 تونىنا مەھسۇلات ئىشلەپچىقىرىش لايىھىسى پىلانى ئونتۈرىغا قويۇلغان. باھالاپ بېكىتىش ھەيئىتى، بۇ تەتقىقات نەتىجىسى مەملىكەت ئىچىدىكى بوشلۇقنى تولدۇردى، مەملىكەت ئىچىدە ئالدىنقى سەۋىيىگە يەتكەن، دەپ ھېسابلىدى.

سۇي پىلاڭ
يۇلۇڭ ژېنشىن

خىمىيە

قار لەيلىسىدىن بىر يۇرۇش گىرىم بۇيۇمى تەتقىق قىلىپ ياسالدى

بۇ، جۇڭگو پەنلەر ئاكادېمىيىسى شىنجاڭ خىمىيە تەتقىقات ئورنى ئۇستىگە ئېلىپ ئاملىغان تۈر بولۇپ، 1994- يىل 4 - ئاينىڭ 21 - كۈنى ئاپتونوم رايونلۇق پەن - تېخنىكا كومىتېتىنىڭ رياسەتچىلىكىدە باھالاپ بېكىتىشتىن ئۆتتى.

تېما گۇرۇپپىسى قار لەيلىسىنى تەركىبىدىن ئاجرىتىۋېلىنغان ئاگېنتلىق ئاكتىپ ماددىلار ئۇستىدە ئېلىپ بېرىلغان تەتقىقاتقا ئاساسەن، قار لەيلىسى تەركىبىدە فلاۋونىن، روتىن ۋە r - لاكتون لېگىن قاتارلىق ماددىلارنىڭ بارلىقىنى دەسلەپكى قەدەمدە ئېنىق بېكىتتى. قار لەيلىسىدىن ئاجرىتىۋېلىنغان ماددىلارنى ئىشلىتىپ تېرە ئۆزگەرتىش سىنىقى ئېلىپ بېرىلغاندا، ئۇنىڭ ھېچقانداق سەزگۈرلۈك پەيدا قىلىش رولى يوقلۇقى ئېتىراپ قىلىندى. ئۇنىڭ تەركىبىدىكى

روتىن ماددىسى قىل قان تومۇرىنىڭ ئۆتكۈزۈشچانلىقى ۋە چۈرۈكلۈكلۈكىنى تۆۋەنلىتىپ، ئۇنىڭ نورمال قارشىلىق رولىنى ساقلاپ قالالايدۇ. قار لەيلىسىدىن ئاجرىتىۋېلىنغان ماددىلاردىن پايدىلىنىپ ئىشلەپچىقىرىلغان بىر يۈرۈش گىرىم بۇيۇمى دۆلەت بەلگىلىگەن تاشقى كۆرۈنۈش، فىزىكىلىق - خىمىيىلىك بىخەتەرلىكىگە باھا بېرىش ۋە تازىلىق قاتارلىق تۈرلۈك ئۆلچەملەرگە ئۇيغۇن كېلىدۇ، ئۇنىڭ تەركىبىدە ھەر خىل تېرىلەر ئېھتىياجلىق بولغان ئوزۇقلۇق ئاكتىپ تەركىبى بولۇپ، ئۇ سىڭىشچانلىقى ياخشى بولۇش، ئاسان شۆمۈرۈلۈش، ئۆلتۈرا بىنەپشە نۇرغا بەرداشلىق بېرىش، ھارارەتنى ساقلاش، مىكروبقا قارشى تۇرۇش ۋە تېرىنى سىلىقلاش رولىغا ئىگە.

باھالاپ بېكىتىش ھەيئىتى، تېما گۇرۇپپىسى تەتقىق قىلىپ بارلىققا كەلتۈرگەن ئالىي دەرىجىلىك قار لەيلىسىدىن ئىشلەنگەن بالىلار يۇز مېيى، قار لەيلىسى ئەتىرى، W/O تىپلىق قار لەيلىسى تېرە مەلھىمى، ئاپتاپتا كۆيۈشتىن ساقلايدىغان قار لەيلىسى مەلھىمىدىن ئىبارەت تۆت خىل گىرىم بۇيۇمى ئاپتونوم رايونىمىزدىكى بىر بوشلۇقنى تولدۇردى، تەتقىق قىلىپ ياساش تېخنىكا سەۋىيىسى مەملىكەت ئىچىدە ئالدىنقى سەۋىيىگە يەتكەن، دەپ ھېسابلىدى.

زاكۇ بىلگە

كالا ئۆپكىسىدىن گېپارىن ناترىي ئىشلەپچىقىرىش ھۈنەر - سەنئىتى ئۇستىدە تەتقىقات

بۇنى جۇڭگو پەنلەر ئاكادېمىيىسى شىنجاڭ خىمىيە تەتقىقات ئورنى ئۇستىگە ئېلىپ تاماملىغان بولۇپ، 1994 - يىل 5 - ئاينىڭ 4 - كۈنى ئاپتونوم رايونلۇق پەن - تېخنىكا كومىتېتىنىڭ رياسەتچىلىكىدە باھالاپ بېكىتىلگەن ئۆتتى.

بۇ تەتقىقاتتا كالا جىگىرى خام ئەشيا قىلىنىپ، ئۇنىڭدىن تىببىي دورا ياسالمىلىرى ئاجرىتىۋېلىنغان. تېما گۇرۇپپىسى مەملىكەت ئىچىدە قوللىنىۋاتقان گېپارىن ناترىي ئاجرىتىۋېلىش ھۈنەر - سەنئىتىگە ئۆزگەرتىش كىرگۈزگەن، ئۆزگەرتىلگەندىن كېيىنكى ھۈنەر - سەنئەت تەرتىپى قىسقا بولۇپ، ۋاقىتنى تېجەپ قالالايدۇ، مەھسۇلات سۈپىتى تۇراقلىق، كىرىمى يۇقىرى بولۇپ، مەھسۇلات ئۇنۇمى ئامېرىكىنىڭ دورىلار قامۇسى 21 - نەشرى نۇسخىسىدىكى بەلگىلىمىگە ئۇيغۇن كېلىدۇ.

مۇتەخەسسىلەر باھالاپ بېكىتىش ئارقىلىق ئاجرىتىۋېلىش ھۈنەر - سەنئىتى مەملىكەت ئىچىدە ئىلغار سەۋىيىگە يەتكەن، دەپ ھېسابلىدى.

زاكۇ بىلگە

چىگىتنى خىمىيىلىك تۇتىتسىزلاندۇرۇش دورىسى ئۇستىدە تەتقىقات

بۇنى جۇڭگو پەنلەر ئاكادېمىيىسى شىنجاڭ خىمىيە تەتقىقات ئورنى ئۇستىگە ئېلىپ تاماملىغان بولۇپ، 1994 - يىل 11 - ئاينىڭ 15 - كۈنى ئاپتونوم رايونلۇق پەن - تېخنىكا كومىتېتى رياسەتچىلىك قىلغان مۇتەخەسسىلەرنىڭ باھالاپ بېكىتىشىدىن ئۆتتى.

بۇ، ئاپتونوم رايونىمىزنىڭ كېۋەز تېرىش ۋە ئىشلەپچىقىرىش ئېھتىياجىغا زىچ بىرلەشتۇرۇش ئاساسىدا تەتقىق قىلىپ ياسالغان خىمىيىلىك تۇتىتسىزلەندۇرۇدىغان ئاكتىپلاشتۇرۇلغان رېئاكتىپ بولۇپ، ئاساسەن، چىگىتنى پىششىقلاپ ئىشلەش ئىشلىرىدا ئىشلىتىلىدۇ.

باھالاپ بېكىتىش ھەيئىتى، دورىنىڭ ئاساسلىق ئىقتىدارى، سىناپ ئىشلىتىش ئۇنۇمى كۆڭۈلدىكىدەك، ئۇنى تامامەن ئامېرىكىدىن ئىمپورت قىلىنغان خىمىيىلىك تۇتىتسىزلەندۇرگۈچى ئاكتىپلاشتۇرۇلغان رېئاكتىپ ئورنىغا دەسسىتىشكە بولىدۇ، بۇ دورا ئىشلىتىلىپ پىششىقلاپ ئىشلەنگەندىن كېيىنكى چىگىتنىڭ ھەممىسى دۆلەت ئۇلچىمىگە يەتكەن، شۇنىڭ بىلەن بىللە، ئۇ كېسەللىككە بەرداشلىق بېرىش، كېسەللىكنىڭ ئالدىنى ئېلىش ئالاھىدىلىكىگە ئىگە، بۇ تۈر تەتقىقاتى مەملىكەت ئىچىدە ئالدىنقى سەۋىيىگە ئىگە، بۇنىڭ ئىچىدىكى سۈيۇلدۇرۇلغان كىسلاتا ئارقىلىق خىمىيىلىك تۇتىتسىزلاندۇرۇش دورىسىنىڭ ئوتتۇرىغا قويۇلۇشى مەملىكەت بويىچە تۇنجى قېتىملىق ئىش، دەپ ھېسابلىدى.

زاكۇ بىلگە

ئاسترونومىيە

قۇيرۇقلۇق يۇلتۇزنىڭ يۇپېترغا سوقۇلۇشى ئۇستىدە تەتقىقات ۋە ئۇنى كۆزىتىش ئۇلچەش ئەھۋالى

«سومېرىك - لېۋى 9 - نومۇرلۇق» قۇيرۇقلۇق يۇلتۇزنىڭ يۇپېترغا سوقۇلۇشىدىن ئىبارەت ئاز كۆرۈلىدىغان ئاسترونومىيىلىك ھادىسە 1994 - يىل 7 - ئاينىڭ 17 - كۈنى بېيجىڭ ۋاقتى سائەت ئۇچتىن 40 مىنۇت ئۆتكەندە باشلىنىپ، 7 - ئاينىڭ 22 - كۈنى سائەت 16 دىن ئالتە مىنۇت ئۆتكەندە ئاخىرلاشتى، بۇ ھادىسە ئۇدا ئاز كەم ئالتە كۈن داۋاملاشتى. بۇ مەزگىلدە جەمئىي 19 ئۇۋاق پارچىسى يۇپېترنىڭ ئۈستى تەرىپىگە 19 قېتىم سوقۇلدى. جۇڭگو پەنلەر ئاكادېمىيىسى

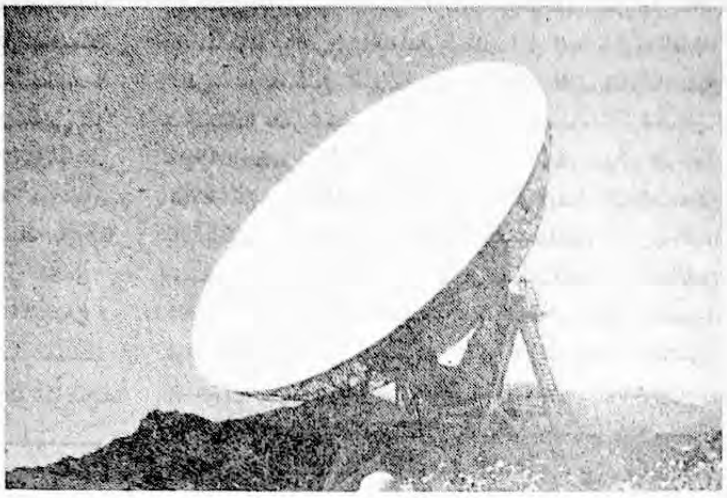

جۇڭگو بەللەر ئاكادېمىيىسى ئۇرۇمچى ئاستىرونومىيە پونكتى «VLBI» كۆزىتىش پونكتى ئورناتقان ئىلىمىز بويىچە ئەڭ چوڭ 25 مېتىرلىق رادىئو تېلېسكوپ.

جالاڭ گاۋچېەن فوتوسى

ئۇرۇمچى ئاستىرونومىيە پونكتىدىكى پەن - تېخنىكا خادىملىرى 25مېتىرلىق رادىئو تېلېسكوپ ئارقىلىق يەتتە قېتىم سوقۇلغاندىن كېيىنكى يوپېتىرنىڭ رادىئولۇق ئېقىش مىقدارى كۆچلۈكلۈكىنىڭ ئۆزگىرىشىگە دائىر ماتېرىياللارنى تەخمىنەن 50 سائەت كۆزىتتى، شۇنىڭ بىلەن بىللە، بېيجىڭ ئاستىرونومىيە پونكتى، شەرقىي جۇڭغارىيە نېپىت تەكشۈرۈش تەرەققىيات باش شىركىتى 1 - ئوتتۇرا مەكتىپى بىلەن ھەمكارلىشىپ، شەرقىي جۇڭغارىيە 1 - ئوتتۇرا مەكتىپىنىڭ ئويتېكلىق تېلېسكوپىدىن پايدىلىنىپ، ئۇچ قېتىملىق كۆزىتىش ماتېرىيالىغا ئىگە بولدى، بولۇپمۇ 7 - ئاينىڭ 21 - كۈنى ئېلىپ بېرىلغان كۆزىتىش جەريانىدا، قۇيرۇقلۇق يولتۇزنىڭ يوپېتىرغا سوقۇلغاندىن كېيىن ھاسىل بولغان ئۇچ قارا داغنى كۆزەتتى، 22 - كۈنى ئېلىپ بېرىلغان كۆزىتىشتە يەنە بىر قارا داغنى بايقىدى، كۆزىتىش ماتېرىيالىغا دائىر ئاز كەم 200 سۇرەتكە ئىگە بولدى.

جالاڭ گاۋچېەن

ئەڭ يۇقىرى ئۆلچەملىك ۋاقىت چاستوتىسى مۇلازىمەت سىستېمىسى

ئۇرۇمچى ئاستىرونومىيە پونكتىي پەۋقۇلئاددە ئۇزۇن ئاساسلىق لىنىيىنىڭ ئىنتېرفېرېنسىيىلىك ئۆلچەش خىزمىتىنىڭ ئېھتىياجىنى قاندۇرۇش ئۈچۈن، 1994 - يىلى بىر يۇرۇش ئىككى دانە ھىدروگېن ئاتوم سائىتى (1 - دەرىجىلىك ئۆلچەملىك) ۋە روبىدىي ئاتوم سائەت گۇرۇپپىسىنى ئاساس قىلغان ئۇزۇن دولقۇن «GPS» ۋاقىت بەلگىلەش سىستېمىسى ۋە باشقا ۋاقىت ئۆلچەش سىستېمىسى سېلىشتۇرما ۋاسىتە قىلىنغان يۇقىرى زىل ئۆلچەملىك ۋاقىت چاستوتا ۋە ئۆلچەملىك چاستوتا مۇلازىمەت سىستېمىسىنى تۈرغۇزۇپ چىقتى. بۇ سىستېمىنىڭ چاستوتا تۇراقلىقلىقى $n\times10^{-14}$/ كۈن مىقدار دەرىجىسىگە يېتىدۇ، ۋاقىت زىللىقى بىر مىكرو سېكۇنت مىقدار دەرىجىسىدىن يۇقىرى. بۇ، ئاپتونوم رايونىمىز بويىچە ئەڭ يۇقىرى ئۆلچەم ھېسابلىنىدۇ.

جالاڭ گاۋچېەن

«VLBI» پونكتى خەلقئارا بىرلەشمە كۆزىتىش ئېلىپ باردى

1994 - يىلى ئۇرۇمچى VLBI (پەۋقۇلئاددە ئۇزۇن ئاساسلىق لىنىيىنىڭ ئىنتېرفېرېنسىيىلىك ئۆلچەش) پونكتى سىناق تەرىقىسىدە ئايلىنىش مەزگىلىدە، ياپونىيە، ئامېرىكا، گوللاندىيە، ئاۋسترالىيە قاتارلىق دۆلەتلەر بىلەن ئالتە قېتىم كۆپ تەرەپلىمىلىك «VLBI» بويىچە بىرلىشىپ كۆزىتىش ئېلىپ باردى، ھازىرقى زامان ئاستىرونومىيىسى ۋە يەر شارى دىنامىكىسىغا دائىر باشلامچى تېمىلار ئۈستىدە يۇقىرى سەۋىيىلىك كۆزىتىش ئېلىپ بېرىپ مۇۋاپىقىيەت قازاندى. ياپونىيە، ئامېرىكىدا بىر تەرەپ قىلىنغان ماتېرىياللارنىڭ نەتىجىسى شۇنى كۆرسەتتىكى، كۆپ سانلىكى كۆزىتىپ ئۆلچەش نەتىجىسى سانتىمېتىرلىق دەرىجىگە يەتكەن بولۇپ، كۆزىتىش داۋامىدىكى بىر كۈنلۈك ئوتتۇرىچە خاتالىق پەرقى $2.44\pm$ سانتىمېتىر بولغان.

«VLBI» تېخنىكىسى 60 - يىللارنىڭ ئاخىرىدىن باشلاپ تەرەققىي قىلغان ئالدىم بوشلۇقنى ئۆلچەش تېخنىكىسىنىڭ بىرى. ئۇ، ئېگىز ھاۋا بوشلۇقىنى پەرقلەندۈرۈش ۋە ئېگىزلىك ئورنىنى بەلگىلەشتە بىر خىل زىل تېخنىكا بولغانلىقى ئۈچۈن، نۇرغۇن دۆلەتلەرنىڭ ئەھمىيەت بېرىشىگە ئېرىشىپ، تېز تەرەققىي قىلدى. ئۇرۇمچى «VLBI» پونكتى ئېلىمىزنىڭ يۇقىرى، يېگى تېخنىكىسىنى راۋاجلاندۇرۇش ئېھتىياجىغا ئاساسەن قۇرۇلغان. ئۇ، شىنجاڭنىڭ خەلقئارا بىلەن بولغان يۇقىرى پەن - تېخنىكا جەھەتتىكى ھەمكارلىقىنى راۋاجلاندۇرۇشتا زور رول ئويناىدۇ.

جالاڭ گاۋچېەن

ئۇرۇمچى ئاستىرونومىيە پونكتىنىڭ «VLBI» پونكتى ياۋروپا «VLBI» تورىنىڭ رەسمىي ئەزاسى بولدى

1994 - يىل 10 - ئاينىڭ 22 - كۈنى پولشانىڭ تورۇن شەھىرىدە چاقىرىلغان ياۋروپا قىتئەسى بويىچە پەۋقۇلئاددە ئۇزۇن ئاساسلىق لىنىيىنى ئىنتېرفېرېنسىيىلىك ئۆلچەش تورى

(EVN) نىڭ بىرلەشمە ئەزالىرى يېغىندا جۇڭگو پەنلەر ئاكادېمىيىسى ئۈرۈمچى ئاستىرونومىيە پونكتى قارمىقىدىكى 25 مېتىرلىق پەۋقۇلئادەتە ئۈزۈن ئاساسىي لىنىيىلىك ئىنتېرفېرېنسىيە (VLBI) پونكتىنىڭ EVN غا رەسمىي ئەزا بولغانلىق سالاھىيىتى بېرىدىغان ماقۇللاندى، ئۈرۈمچى ئاستىرونومىيە پونكتى شاڭخەي رەسەتخانىسىنىڭ «يۇشەن» كۆزىتىش پونكتىدىن قالسلا EVN تەشكىلاتىنىڭ ياۋروپا قىتئەسى بويىچە 2 - غەيرىي ئەزاسى ئورنى بولۇپ قالدى.

جاڭ گاۋچېەن

3 - نۆۋەتلىك APT ھەمكارلىقى يېغىنى ۋە «VLBI» سىستېمىسىنىڭ قوشۇمچە سغىمچانلىق مەسلىسىگە دائىر ئىلمىي مۇھاكىمە يېغىنى

3 - نۆۋەتلىك APT (ئاسىيا - تىنچ ئوكيان رايونى بويىچە رادىئو تېلېسكوپ) ھەمكارلىق يېغىنى ۋە «VLBI» سىستېمىسىنىڭ قوشۇمچە سغىمچانلىق مەسلىسىگە دائىر ئىلمىي مۇھاكىمە يېغىنى 1994 - يىل 10 - ئاينىڭ 10 - كۈنىدىن 14 - كۈنگىچە شىنجاڭنىڭ ئۈرۈمچى شەھىرىدە ئۆتكۈزۈلدى، بۇ قېتىمقى يېغىنغا ئامېرىكا، ئاۋسترالىيە، گېرمانىيە، ياپونىيە، كورىيە، گوللاندىيە، كانادا ۋە روسىيە قاتارلىق توققۇز دۆلەتتىن كەلگەن ئاز كەم 60 ۋەكىل قاتناشتى.

يېغىن مەزگىلىدە ۋەكىللەر دۇنيادىكى ھەر قايسى «VLBI» تورى پونكتلىرىنىڭ ئەھۋالى، مۇئەسسەسلىرى ۋە خىزمەت تەرەققىيات ئەھۋالىنى ئالماشتۇردى ھەمدە «VLBI» تېخنىكىسىنىڭ ئاستروفىزىكا، ئاستروگېئودېزىيە ۋە گېئودېزىيە، يەر شارى دىنامىكىسى ساھەسىدە ئەملىي قوللىنىش ۋە ئالغا يېڭى كۆزنىتىش تەتقىقات نەتىجىلىرىنى ھەمدە «VLBI» تېخنىكىسىنىڭ ئالغا يېڭى تەرەققىيات ئەھۋالىنى دوكلات قىلدى. شىنجاڭ ۋەكىللىرىنىڭ ئۆچ ئىلمىي ماقالىسى يېغىندا ئالماشتۇرۇلدى.

جاڭ گاۋچېەن

دېھقانچىلىق، چارۋىچىلىق

شىنجاڭدا شالىنى قۇرغاق يەرگە تېرىپ شالاڭ كۆچۈرۈش تېخنىكىسى كېڭەيتىلدى

بۇ تۈرنى شىنجاڭ دېھقانچىلىق پەنلەر ئاكادېمىيىسى يادرو تېخنىكا - بىئو تېخنىكا تەتقىقات ئورنى، ئاپتونوم رايونلۇق دېھقانچىلىق تېخنىكىسىنى كېڭەيتىش باش پونكتى، ئاپتونوم رايونلۇق كادىرلار نازارىتى تەرىپىلەش باشقارمىسى بىرلىكتە تاماملىدى، سانجى ئوبلاستلىق دېھقانچىلىق ئىدارىسى، ئاقسۇ، ئىلى، قەشقەردىن ئىبارەت ئۈچ ئۆلايەتنىڭ دېھقانچىلىق تېخنىكا تەرەققىيات مەركەزلىرى ھەمكارلاشتى. 1991 - يىلدىن 1993 - يىلغىچە شالىنى قۇرغاق يەرگە تېرىپ، شالاڭ كۆچۈرۈش تېخنىكىسى توققۇز ئۆلايەت، ئوبلاستتىكى 30 ناھىيە، دېھقانچىلىق مەيدانىدا كېڭەيتىلدى، بۇ رايونلاردا جەمئىي 669 مىڭ 700 مو يەرگە كېڭەيتىلدى، مو بېشىدىن ئاشقان شال 48 كىلوگرامدىن 317 كىلوگرامغا يېتىپ، ئوتتۇرىچە مو بېشى مەھسۇلاتى 89.7 كىلوگرام ئاشتى، ئېشىش ھەجمى 10% تىن 50% كە يەتتى، ئوتتۇرىچە 19.6% ئاشتى، ئۈچ يىللىق ئىقتىسادىي ئۈنۈمى 67 مىليون 454 مىڭ يۈەنگە يەتتى.

شالىنى قۇرغاق يەرگە تېرىپ، شالاڭ كۆچۈرگەندە، ئۇرۇق، سۇ، ئوغۇتنى تېجەپ قالغىلى، ھەر موسىمنىڭ تەننەرخىنى ئوتتۇرا ھېساب بىلەن 27 يۈەن تېجەپ قالغىلى بولىدۇ.

بۇ تەتقىقات نەتىجىسى 1994 - يىل 7 - ئاينىڭ 12 - كۈنى ئاپتونوم رايونلۇق پەن - تېخنىكا كومىتېتىنىڭ رياسەتچىلىكىدە باھالاپ بېكىتىشتىن ئۆتتى ھەمدە تەتقىقات نەتىجىسى ئاپتونوم رايونىمىزدىكى بىر بوشلۇقنى تولدۇردى، كېڭەيتىلىش مۇرئىتى قاتارلىق جەھەتلەردە مەملىكەت ئىچىدە ئالدىنقى سەۋىيىگە يەتكەن، دەپ ھېسابلاندى.

جاڭ لياڭجېەن

كېۋەزنىڭ يېڭى سورتى «شىنجاڭ قۇرۇقلۇق ئارا كېۋىزى — 5»

بۇ، شىنجاڭ دېھقانچىلىق پەنلەر ئاكادېمىيىسى ئىقتىسادىي زىرائەت تەتقىقات ئورنىنىڭ رياسەتچىلىكىدە تاللاپ يېتىشتۇرۇلگەن سورت. «شىنجاڭ قۇرۇقلۇق ئارا كېۋىزى — 5» نىڭ ھوسۇلى يۇقىرى بولۇپ، 1988 - يىلدىن 1990 - يىلغىچە بۇ سورتنى سىلىشتۇرۇپ سىناق قىلىش نەتىجىسىدىن قارىغاندا، قىراۋ چۈشۈشتىن ئىلگىرى ساپ پاختىنىڭ ئوتتۇرىچە مويىشى ھوسۇلى 101.41 كىلوگرامغا يېتىپ، سىلىشتۇرما سورت «ھەرىمىلەر كېۋىزى — 1» نىڭ بىرلىك ھوسۇلىدىن 31.75% ئاشقان؛ 1991 - يىلدىن 1993 - يىلغىچە جەنۇبىي شىنجاڭنىڭ پاختىچىلىق رايونلىرىدا ئىلىپ بېرىلغان يەرلەشتۇرۇش سىنىقىدىن قارىغاندا، قىراۋ چۈشۈشتىن ئىلگىرى ساپ پاختىنىڭ ئوتتۇرىچە مو بېشى ھوسۇلى 102.64 كىلوگرامغا يېتىپ، سىلىشتۇرما سورتنىڭ بىرلىك ھوسۇلىدىن 12.12% ئاشقان؛ 1994 - يىلى ئاقسۇدا ئىشلەپچىقىرىش سىنىقىغا قاتناشتۇرۇلۇپ، ساپ پاختىنىڭ

ئوتتۇرىچە مو بېشى ھوسۇلى 122.49 كىلوگرامغا يېتىپ، سېلىشتۇرما سورتلىق بىرلىك ھوسۇلىدىن 20.7% ئاشتى. «شىنجاڭ قۇرۇقلۇق ئارال كېۋىزى —5» نىڭ سورت سۈپىتى ياخشى بولۇپ، شىنجاڭ تالا تەكشۈرۈش ئورنىنىڭ ئىككى يىل ئالىپىدە ئۇچ نۆۋەتتىدا ئالتە قېتىم ئېلىپ بارغان ئانالىزىغا قارىغاندا، ئاساسىي گەۋدىسىنىڭ ئۇرۇنلۇقى 31.45 مىللىمېتر، يەككە تالاسىنىڭ چىگلىقى 3.9 گىرام، ئۇرۇلۇش چىگلىقى 23.65 كىلومېتر، ھەر بىر گىرامىنىڭ ئىنچىكىلىكى 6109 مېتر، ماكلون قىممىتى 3.9، پىشىش دەرىجىسى 1.82، قەنت تەركىبى ناھايىتى ئاز ھەم يېنىك، 900 سىتېما بويىچە كۆپ يىل ئۇلۇچەپ بېكىتىلمىشچە، سېلىشتۇرما چىگلىقى 24 — 26 گىرام/تېكس بولدى. 1994 - يىلى شىنجاڭ «1 - ئىيۇل» پاختا توقۇمىچىلىق فابرىكىسى ئىگىرلىگەن يېڭى تەكشۈرۈپ باھالاپ چىققان، ئومۇمىيۈزلۈك باھالاپ بېكىتىشتە ناھايىتى ياخشى بولۇپ، خەلقئارادىكى ئوستتا ئېلان قىلىنغان 50% لىك مەۋىيىگە يەتكەن، شىياڭگاڭ خۇاژۇن ساپ پاختا يىپ «ئا» دەرىجىلىك ئۇلاچمىدىن ئېشىپ كەتكەن.

«شىنجاڭ قۇرۇقلۇق ئارا كېۋىزى — 5» سورتى تېمپېراتۇرىسى يۇقىرى، قىراۋسىز مەزگىلى ئۇزۇن، تۇپرىقى شورسىز، سۇ، ئوغۇت سېلىنمىسى بىر قەدەر ياخشى، تۇجۇپلەپ پەرۋىش قىلىنىدىغان شارائىتتا ئوستۇرۇشكە مۇۋاپىق كېلىدۇ. سارغىيىپ قۇرۇش كېسەللىكىگە چىداملىق، لېكىن كېسەللىكلەرگە بەرداشلىق بېرەلمەيدۇ. 1994 - يىل 11 - ئاينىڭ 16 - كۈنى ئاپتونوم رايونلۇق زىرائەت سورتىنى تەكشۈرۈپ بېكىتىش ھەيئىتى تەكشۈرۈپ بېكىتكەن ھەمدە جەنۇبىي شىنجاڭ، شەرقىي شىنجاڭدىكى پاختىچىلىق رايونلىرىدا كېڭەيتىشكە قوشۇلدى.

جاڭ لياڭجيەن

قىزىلچىنىڭ يېڭى سورتى تاللاپ يېتىشتۇرۇش ۋە ئىلغار ئۇسۇرۇش تېخنىكىسى ئۇستىدە تەتقىقات

بۇ تېمىنى شىنجاڭ دېھقانچىلىق پەنلەر ئاكادېمىيىسى ئىقتىسادىي زىرائەت تەتقىقات ئورنى، ئۇسۇملۇك ئاسراش تەتقىقات ئورنى، تۇپراق - ئوغۇت تەتقىقات ئورنى قاتارلىق ئورۇنلار تاماملىدى، ئۇنىڭغا شىنجاڭ دېھقانچىلىق پەنلەر ئاكادېمىيىسى ماناس تەجرىبە پونكتى، ئىلى ئوبلاستلىق دېھقانچىلىق ئىدارىسى، شىنجاڭ دېھقانچىلىق پەنلەر ئاكادېمىيىسىنى سورت بايلىقى ئىشخانىسى ھەمكارلاشتى. بۇ تېما تۆت تارماق تېمىغا بۆلۈنىدۇ.

1. قىزىلچا سورتىنى تاللاپ يېتىشتۇرۇش

ئەھۋالى. 1989 - يىلدىن 1993 - يىلغىچە تاللاپ يېتىشتۇرۇلگەن سورت بىر، شالغوتلاشتۇرۇلغان سورت لىنىيىسى ئىككى، ئىستىقبالللىق شالغوت گۇرۇپپىسى تۆت.

يېڭى سورت «شىنجاڭ قىزىلچىسى - 6» گە ئاپتونوم رايونلۇق زىرائەت سورتلىرىنى تەكشۈرۈپ بېكىتىش ھەيئىتى 1989 - يىلى تەكشۈرۈپ بېكىتىپ نام بەرگەنىدى. ئاپتونوم رايونىمىز بويىچە قىزىلچا سورتىنى رايونلاشتۇرۇپ سىناق قىلىش ئارقىلىق، ئۇچ يىلدا ئوتتۇرىچە مو بېشى ھوسۇلى 4451.08 كىلوگرامغا، قەنت مىقدارى 17.94% كە، شېكەرنىڭ مو بېشى مەھسۇلاتى 804.79 كىلوگرامغا يېتىپ، سېلىشتۇرما سورت «شىنجاڭ قىزىلچىسى—2» دىن مو بېشى ھوسۇلى 11.14%، شېكەرنىڭ مو بېشى مەھسۇلاتى 15.79%، قەنت مىقدارى 0.65 گرادۇس ئاشتى. ئۇ 1990 - يىلى ئاپتونوم رايونىمىز بويىچە نۆۋەتلىق كېڭەيتىلىدىغان زىرائەت سورتلىرىنىڭ بىرى قاتارىغا كىرگۈزۈلدى. 1989 - يىلدىن 1993 - يىلغىچە بۇ سورت 1 مىليون 848 مىڭ مو يەرگە كېڭەيتىلىپ، دېھقانچىلىق ئىقتىسادىي ئۈنۈمى 130 مىليون 825 مىڭ يۈەنگە، ئىجتىمائىي ئىقتىسادىي ئۈنۈمى 196 مىليون 232 مىڭ 500 يۈەنگە يەتتى. 1993 - يىلى بۇ سورت كېڭەيتىلگەن كۆلەم 576 مىڭ موغا يېتىپ، ئاپتونوم رايونىمىز بويىچە قىزىلچا كۆلىمىنىڭ 63 پىرسەنتىنى ئىگىلىدى.

«80B26» سورت لىنىيىسى. بۇ، 1988 - يىلدىن 1990 - يىلغىچە ئاپتونوم رايونىمىزدا قىزىلچىنى يەرلەشتۈرۈش سىنىقىغا قاتناشتۇرۇلدى، بۇ سورت گۈچۈك ناھىيىسىدە ناھايىتى ياخشى ئۈنۈم بەردى، 1992 - يىلى ئىشلەپچىقىرىش بويىچە ئۇلۇغ كۆرسىتىلگەن جايلاردا مو بېشى ھوسۇلى 6934 كىلوگرامغا يېتىپ، «شىنجاڭ قىزىلچىسى — 6» دىن موبېشى ھوسۇلى 11.3% ئاشتى، شېكەرنىڭ مو بېشى مەھسۇلاتى 1554.2 كىلوگرامغا يېتىپ، سېلىشتۇرما سورتنىڭ مو بېشى مەھسۇلاتىدىن 16.4% ئاشتى.

«81B67» سورت لىنىيىسى: بۇ، 1988 - يىلدىن 1990 - يىلغىچە ئاپتونوم رايونىمىز بويىچە قىزىلچا سورتىنى يەرلەشتۈرۈش سىنىقىغا قاتناشتۇرۇلغانىدى، بۇ ئاقسۇ رايونىدا ناھايىتى ياخشى ئۈنۈم بەردى، ئىشلەپچىقىرىش بويىچە ئۇلۇغ كۆرسىتىلگەن يەرلەردە مو بېشى ھوسۇلى 6590 كىلوگرامغا، قەنت مىقدارى 21.2% كە يەتتى. شېكەرنىڭ مو بېشى مەھسۇلاتى 1484 كىلوگرامغا يەتتى، سېلىشتۇرما سورت «شىنجاڭ قىزىلچىسى — 6» گە قارىغاندا ھوسۇلى 11.99%، قەنت مىقدارى 1.7 پىرسەنتلىك رەقەم، شېكەر مەھسۇلاتى 21.72% ئاشتى.

2. قىزىلچا مايىسىنى قەغەز قاپتا ئۆستۈرۈپ كۆچۈرۈش تېخنىكىسى تەتقىق قىلىندى.

مايسا ئۆستۈرۈش ئۇسۇلى، مايسا ئۆستۈرۈشتە مەخسۇس ئىشلىتىلىدىغان ئوغۇت، مايسا - تۇپراق تەييارلاش، ماشىنىلاشتۇرۇپ مايسا ئۆستۈرۈش، كۆچۈرۈش تېخنىكىسى قاتارلىق جەھەتلەردە تەتقىقات قانات يايدۇرۇلدى، كۆپ يىللىق تەتقىقات ئارقىلىق، «شىنجاڭ قىزىلچا مايىسىنى قەغەز قاپتا ئۆستۈرۈپ كۆچۈرۈش تېخنىكا قائىدىسى» ئوتتۇرىغا قويۇلدى، قىزىلچا مايىسىنى قەغەز قاپتا ئۆستۈرۈپ كۆچۈرۈشكە دائىر بىر قىسىملىق ئىلمىي تەرىبىيۋى فىلىم سۈرەتكە ئېلىندى. ئۇچ يىلدا قىزىلچا مايىسىنى قەغەز قاپتا ئۆستۈرۈپ كۆچۈرۈش تېخنىكىسى جەمئىي 9972.14 مو يەرگە كېڭەيتىلدى، ئوتتۇرىچە مو بېشى ھوسۇلى 4532 كىلوگرامغا يېتىپ، بۇڭا سىتە تېرىلغان قىزىلچىنىڭ مو بېشى ھوسۇلىدىن 2432 كىلوگرام ئاشتى، تۇرلۇك چىقىملارنى چىقىرىۋەتكەندە، دېھقانچىلىقتىن ئاشقان كىرىم 3 مىليون 420 مىڭ 600 يۈەنگە، ئىجتىمائىي ۋاسىتىلىك ئىقتىسادىي ئۈنۈم 9 مىليون 60 مىڭ 100 يۈەنگە يەتتى.

3. قىزىلچا ئۇرۇقىنى كۆمىلاچلاش ئۇسۇلىدە تەتقىقات ئېلىپ بېرىلدى.

قىزىلچا ئۇرۇقىدىكى كۆمىلاچلانغان تەڭشەلمىسى كۆپ خىل مىنېرالىق تولۇقلىما ماتېريال، ئورگانىك تولۇقلىما ماتېريال، يېپىشتۇرۇپ بېرىكتۈرۈش دورىسى، «1—XJ» نەملىك سۈمۈرگۈچ، «HA» ۋە «XT» تىپلىق ھورمون ھەمدە كۆپ خىل مىكرو ئېلېمېنت، دېھقانچىلىق دورىسى قاتارلىقلارنى تەڭشەش ئارقىلىق تەييارلانغان. ئۇ، «ZBJ» كىچىك تىپتىكى ئېلېكترلىك كۆمىلاچلاش ماشىنىسى ئارقىلىق كۆمىلاچلىنىدۇ، ھۇنەر - سەنئىتى ئاددىي، كۆمىلاچىنىڭ بىسمىغا بەرداشلىق بېرىش قاتتىقلىقى 600 گرامدىن ئاشىدۇ. تەتقىق قىلىپ ياسالغان كۆمىلاچ تەڭشەلمىسىنىڭ ئۇچ خىلى چوڭ ئېتىزلاردا ماشىنىدا بۇڭا سىتە تېرىشقا باب كېلىدۇ، ئىككى خىلى قەغەز قاپتا مايسا ئۆستۈرۈپ كۆچۈرۈشكە باب كېلىدۇ، چوڭ ئېتىزلارغا بۇڭا سىتە تېرىپ ئۇلۇغ كۆرسەتكەندە مايسا ئاسراش نىسبىتى 80% تىن 90% كە يېتىدۇ، مايسىلارنىڭ ئۇنۇش نىسبىتى سېلىشتۇرما مايسىلارنىڭ ئۇنۇش نىسبىتىگە قارىغاندا 2.8 — 37 پىرسەنتلىك رەقەم يۇقىرى، مو بېشى ھوسۇلى سېلىشتۇرما سورتىنىڭ مو بېشى ھوسۇلىدىن 8.2% تىن 13.6% گىچە ئاشتى، قەنت مىقدارى 0.3 — 0.5 پىرسەنتلىك رەقەم ئۆستى، شېكەرنىڭ بىرلىك مەھسۇلاتى 46 كىلوگرامدىن 91 كىلوگرامغىچە، ھەر مو يەرنىڭ ئىقتىسادىي ئۈنۈمى 46 يۈەن ئاشتى. قەغەز قاپتا مايسا ئۆستۈرۈش بويىچە ئۇلۇغ كۆرسەتكۈچى رايونلاردا مايسىلارنىڭ ئۇنۇش نىسبىتى ئىمپورت قىلىنغان كۆمىلاچ ئۇرۇقنىڭ ئۇنۇش نىسبىتىگە قارىغاندا 16.21 — 28.66 پىرسەنتلىك رەقەم ئۆستى، تۇڭگۇنەك يىلتىزىنىڭ نو بېشى ھوسۇلى 28.2% ئۆستى، شېكەرنىڭ مو بېشى مەھسۇلاتى 27.9%، ھەرمو يەرنىڭ ئىقتىسادىي ئۈنۈمى 159.4 يۈەن ئاشتى.

4. قىزىلچىدا بولىدىغان ئاساسلىق كېسەللىك ۋە ھاشارات زىيانداشلىقىنىڭ ئالدىنى ئېلىش - يوقىتىش ئۇسۇلىدە تەتقىقات ئېلىپ بېرىلدى.

تەتقىقات ئارقىلىق، قىزىلچىدا بولىدىغان قوڭۇرداغ كېسەللىكىنىڭ پەيدا بولۇش قانۇنىيىتى ھەمدە ئارقىلىشقا تەسىر كۆرسىتىدىغان ئاساسلىق ئامىللار ئايدىڭلاشتۇرۇلدى، كېسەللىك پەيدا بولۇشنىڭ تۈرلۈك مەزگىللىرىدىكى كېسەللىك زىيانداشلىقىنىڭ تۇڭگۇنەك يىلتىز ھوسۇلى، قەنت مىقدارى، قەنت ھاسىل قىلىش مىقدارىنى زىيانغا ئۇچرىتىش بىلەن بولغان مۇناسىۋىتى تەتقىق قىلىنغان، كېسەللىك پەيدا بولۇشنىڭ ئۇچ خىل مەزگىلىدىكى كېسەللىك ئەھۋالى كۆرسەتكۈچى بىلەن تۇڭگۇنەك يىلتىز ھوسۇلىنىڭ زىيان بولۇش نىسبىتىگە دائىر ماتېماتىكىلىق مودېل تۈرغۇزۇلغان. قىزىلچىدا بولىدىغان چۆگىلمەچ تۈن پەرۋانىسىنىڭ بىئولوگىيىلىك خۇسۇسىيىتى ۋە ئېكولوگىيىلىك ئالاھىدىلىكى تەتقىق قىلىنىپ، ئىلگىرى بۇ توغرىدا بېرىلگەن خەۋەرلەرنىڭ بۇنىڭ بىلەن ئوخشاش بولماسلىق ئەھۋالى بايقالغان، مەسىلەن: بىر يىلدا تۆت ئەۋلاد كۆپىيىدۇ، قورچاقلىرى يىللار ئارا ئارىلاپ - ئارىلاپ كېچىكىپ زور دەرىجىدە يېتىلىدۇ، مايسا مەزگىلىدە ئۇنىڭ 1 - ئەۋلادى ناھايىتى ئېغىر زىيان سالىدۇ، ئېتىز - ئېرىقلارغا زىچ توپلانغان 1 -، 2 - ئەۋلاد لىچىنكىلىرىنىڭ يىلتىزلارنى ئېغىر زىيانغا ئۇچرىتىشى بىلەن بولغان مۇناسىۋىتىگە دائىر رەقەملىك مودېل تۈرغۇزۇلغان. شىنجاڭ قىزىلچىسىدا بولىدىغان يىلتىز غۇزۇمەكلىشىش كېسەللىكىنىڭ مەۋەبلىرى ۋە پەيدا بولۇپ راۋاجلىنىشتىكى مۇھىم ئامىللار تەكشۈرۈپ ئېنىقلانغان، يىلتىز غۇزۇمەكلىشىش كېسەللىكىنىڭ زىيىنىنى تىزگىنلەشكە دائىر توققۇز تۈرلۈك دېھقانچىلىق تېخنىكا تەدبىرى ئوتتۇرىغا قويۇلغان. قىزىلچىنىڭ كارانتىن قىلىش ئوبيېكتى قىزىلچىنىڭ پاختىلىشىش كېسەللىكى ئېكەنلىكى ئالدى بىلەن بايقالغان. قىزىلچا تېرىلغان ئېتىز - ئېرىقلاردىكى زىيانلىق ھاشارات كۈشەندە تۈرلىرى، سانى ھەمدە ئۇنىڭ ئازىيىش ۋە كۆپىيىش ئەھۋالى ياۋا ئوت - چۆپ تۈرلىرىنىڭ زىيىنى ۋە ئۇنىڭ ئالدىنى ئېلىش ھەم ئۇنى يوقىتىش، ئاق تۇزان كېسەللىكىنىڭ زىيىنى ھەم ئۇنىڭ ئالدىنى ئېلىش ۋە ئۇنى يوقىتىش، مايسا مەزگىلىدىكى ئاساسلىق كېسەللىك ۋە ھاشارات

زىياندائىلىقىنىڭ ئالدىنى ئېلىش ھەم ئۇنى يوقىتىش قاتارلىقلار تەتقىق قىلىنىپ، كۆزلىگەن نەتىجىگە ئېرىشىلگەن.

1992 - يىلدىن 1993 - يىلغىچە ئىشلەپچىقىرىش - قۇرۇلۇش بىكىتۈمنى شەكىللەندۈرۈش باش مەيدانىدىكى 8200 مو يەردە كېسەللىك ۋە ھاشارات زىياندائىلىقىنىڭ ئۈنۈمۈرسال ئالدىنى ئېلىش ۋە ئۇنى يوقىتىش بويىچە ئۇلگە كۆرسىتىش ئىشىدا كۆرۈنەرلىك ئۈنۈم قولغا كەلتۈرۈلدى، مايسا مەزگىلىدە خار- تۇمۇلۇق قۇنغۇز، كۆكتات بۇرگىسى ئۈنۈملۈك تىزگىنلەندى، تاپىنى قاردىاش كېسەللىكىنىڭ ئالدىنى ئېلىش ۋە ئۇنى يوقىتىش ئۈنۈمى 85.1% كە، قوڭۇرداغ كېسەللىكىنىڭ ئالدىنى ئېلىش ۋە ئۇنى يوقىتىش ئۈنۈمى 86.8% تىن 92.5% كە، چۈگىلىمەچ تۈن پەرۋانسىنىڭ ئالدىنى ئېلىش ۋە ئۇنى يوقىتىش ئۈنۈمى 95% تىن 100% كە، قاتكۈك تۈن پەرۋانسىنىڭ ئالدىنى ئېلىش ۋە ئۇنى يوقىتىش ئۈنۈمى 100% كە يەتتى. تۈگۈنەك يېلتىزىنىڭ مو بېشى ھوسۇلى 11.1% تىن 17.4% كىچە، قەنت مىقدارى 0.7 — 1.5 پىرسەنتلىك رەقەم ئاشتى، 2575 تونىا زىياننىڭ ئورنى تولدۇرۇۋېلىندى، تەننەرخنى چىقىرىۋەتكەندە دېھقانچىلىقتىن ئاشقان ساپ ئۈنۈم 315 مىڭ 500 يۈەنگە، ئىجتىمائىي بىۋاستە ئۈنۈم 1 مىليون يۈەندىن كۆپرەككە يەتتى.

1994 - يىلى 8 - ئايدا بۇ تەتقىقات نەتىجىسى ئاپتونوم رايونلۇق پەن - تېخنىكا كومىتېتىنىڭ رىياسەتچىلىكىدە باھالاپ بېكىتىشتىن ئۆتتى ھەمدە مەملىكەت ئىچىدە ئىلغار سەۋىيىگە يەتكەن، دەپ ھېسابلاندى.

جالال لىياڭجيەن

شىنجاڭ قىزىلچىسى ۋە پەمىدۇرىنىڭ ئۇزۇقلۇق ئالاھىدىلىكى ۋە ئوغۇت تەڭشەلمىسى ئۈستىدە تەتقىقات

بۇ، مەملىكەتلىك خىمىيىۋى ئوغۇت تۈرىنىڭ ھەمكارلىق تەتقىقات تۈرى «ئىقتىسادىي زىرائەتلەردىن يۇقىرى ھوسۇل ئېلىش بويىچە ئوغۇتلاش تېخنىكىسى» نىڭ بىر قىسمى بولۇپ، ئۇنى شىنجاڭ دېھقانچىلىق پەنلەر ئاكادېمىيىسى تۇپراق - ئوغۇت تەتقىقات ئورنى، شىمالىي شىنجاڭ بويىچە قىزىلچا ئىشلەپچىقىرىش رايونلىرىنىڭ ھەمكارلىق تورى قۇرۇلدى، بۇ تەتقىقاتتا تەشكىلەت ئۈستۈرۈش ۋە كاندۇك تەجرىبىسى ئېلىپ بېرىلىپ، قىزىلچىنىڭ ئوزۇقلۇق ئالاھىدىلىكى ۋە ئوغۇتقا بولغان ئېھتىياج قانۇنىيىتى تەتقىق قىلىنغان، قىزىلچىنىڭ ھەر قايسى ئۈسۈش مەزگىلىدىكى تۇپلىرىنىڭ ئوزۇقلۇق سۈمۈرۈش، توپلانغان ئوزۇقلۇق تەركىبى ۋە ئۇنىڭ ئوزگىرىش قانۇنىيىتى ئولچەپ بېكىتىلگەن، ئازوت، فوسفور، كالىينىڭ ئوخشاش بولمىغان ئىشلىتىش مىقدارى ۋە تەڭشەپ نىسبەتلەشتۈرۈشتىن ئىبارەت ئوغۇت ئۇنۇمى نىسپىتى ئېلىپ بېرىلغان، ئورگانىك، ئانئورگانىك ئوغۇت تەڭشەلمىسىنىڭ ئۇنۇمى سىناق قىلىنغان، ئوغۇت تەڭشەلمىسىنى سېلىشتۇرۇپ سىناق قىلىش بويىچە ئۇلگە كۆرسىتىپ كېڭەيتىش توغرىسىدا دەسلەپكى قەدەمدە تەكلىپ بېرىلگەن. كاندۇك سىنىقىنىڭ نەتىجىسىگە ئاساسەن، تۇپراقنىڭ قۇۋۇەت سەۋىيىسى بىلەن قىزىلچىنىڭ نىشانلىق ھوسۇلى كۆزدە تۇتۇلۇپ، قىزىلچىنىڭ تاللانغان ئوغۇتلاش لايىھىسى ئوتتۇرىغا قويۇلغان، ھەر قايسى سىناق نۇقتىلىرىدا بۇ لايىھە يولغا قويۇلۇش داۋامىدا يەنە ئۇنىڭغا تۈزىتىش كىرگۈزۈلۈپ مۇكەممەلەشتۈرۈلگەن بۇ ئارقىلىق قىزىلچىنىڭ ھوسۇل مىقدارى ۋە ھوسۇل قىممىتىنىڭ توغرىلىق دەرىجىسى جەھەتتە بىر قەدەر يۇقىرى بولغان پارامېترغا ئېرىشكەن، تەتقىق قىلىش ئارقىلىق، بىر قەدەر مۇكەممەل بولغان ئۇچ خىل يۇرۇشلەشتۈرۈلگەن ئوغۇت تەڭشەلمىسى لايىھىسى ئوتتۇرىغا قويۇلغان. سېلىشتۇرۇپ سىناق قىلىش ئارقىلىق، تەڭشەلمە ئوغۇت بېرىلگەن يەرلەردىكى قىزىلچىنىڭ تۇغۇنەك يىلتىز ھوسۇلى شۇ جايدا ئەنئەنىۋى ئۇسۇل بويىچە ئوغۇتلانغان يەردىكى قىزىلچىنىڭ تۇغۇنەك يىلتىز ھوسۇلىدىن 13.3% تىن 25.7% كىچە، ئاق قالغان يەرنىڭ ھوسۇلىدىن 21.7% تىن 92.5% كىچە ئاشقان، تەڭشەلمە ئوغۇت بېرىلگەن يەردە تۇغۇنەك يىلتىز تەركىبىدىكى قەنت مىقدارى 17% كە يېتىپ، ئەنئەنىۋى ئۇسۇلدا ئوغۇتلانغان يەرنىڭكىدىن 0.5 گرادۇستىن 0.85 گرادۇسقىچە يۇقىرى بولغان. ھەر قايسى ھەمكارلىق نۇقتىلىرى تەڭشەلمە ئوغۇت بېرىلگەن يەر كۆلىمىنى 135 مىڭ 440 موغا كېڭەيتىپ، ئىقتىسادىي ئۇنۇمنى 9 مىليون 184 مىڭ 600 يۈەن ئاشۇرغان.

پەمىدۇر: ئېتىزلاردىكى كاندۇك تەجرىبىسى ۋە چوڭ ماناس ناھىيىلىك دېھقانچىلىق تېخنىكىسى تەجرىبە پونكىتى ھەمكارلاشتى.

قىزىلچا زىرائىتى: شىنجاڭ دېھقانچىلىق پەنلەر ئاكادېمىيىسى تۇپراق - ئوغۇت تەتقىقات ئورنى رىياسەتچىلىكىدە 12 ئورۇن قاتناشقان جەنۇبىي، شىمالىي شىنجاڭ بويىچە قىزىلچا ئىشلەپچىقىرىش رايونلىرىنىڭ ھەمكارلىق تورى قۇرۇلدى، بۇ تەتقىقاتتا تەشكىلەت ئۈستۈرۈش ۋە كاندۇك تەجرىبىسى ئېلىپ بېرىلىپ، قىزىلچىنىڭ ئوزۇقلۇق ئالاھىدىلىكى ۋە ئوغۇتقا بولغان ئېھتىياج قانۇنىيىتى تەتقىق قىلىنغان، قىزىلچىنىڭ ھەر قايسى ئۈسۈش مەزگىلىدىكى تۇپلىرىنىڭ ئوزۇقلۇق سۈمۈرۈش، توپلانغان ئوزۇقلۇق تەركىبى ۋە ئۇنىڭ ئوزگىرىش قانۇنىيىتى ئولچەپ بېكىتىلگەن، ئازوت، فوسفور، كالىينىڭ ئوخشاش بولمىغان ئىشلىتىش مىقدارى ۋە تەڭشەپ نىسبەتلەشتۈرۈشتىن ئىبارەت ئوغۇت ئۇنۇمى نىسپىتى ئېلىپ بېرىلغان، ئورگانىك، ئانئورگانىك ئوغۇت تەڭشەلمىسىنىڭ ئۇنۇمى سىناق قىلىنغان، ئوغۇت تەڭشەلمىسىنى سېلىشتۇرۇپ سىناق قىلىش بويىچە ئۇلگە كۆرسىتىپ كېڭەيتىش توغرىسىدا دەسلەپكى قەدەمدە تەكلىپ بېرىلگەن. كاندۇك سىنىقىنىڭ نەتىجىسىگە ئاساسەن، تۇپراقنىڭ قۇۋۇەت سەۋىيىسى بىلەن قىزىلچىنىڭ نىشانلىق ھوسۇلى كۆزدە تۇتۇلۇپ، قىزىلچىنىڭ تاللانغان ئوغۇتلاش لايىھىسى ئوتتۇرىغا قويۇلغان، ھەر قايسى سىناق نۇقتىلىرىدا بۇ لايىھە يولغا قويۇلۇش داۋامىدا يەنە ئۇنىڭغا تۈزىتىش كىرگۈزۈلۈپ مۇكەممەلەشتۈرۈلگەن بۇ ئارقىلىق قىزىلچىنىڭ ھوسۇل مىقدارى ۋە ھوسۇل قىممىتىنىڭ توغرىلىق دەرىجىسى جەھەتتە بىر قەدەر يۇقىرى بولغان پارامېترغا ئېرىشكەن، تەتقىق قىلىش ئارقىلىق، بىر قەدەر مۇكەممەل بولغان ئۇچ خىل يۇرۇشلەشتۈرۈلگەن ئوغۇت تەڭشەلمىسى لايىھىسى ئوتتۇرىغا قويۇلغان. سېلىشتۇرۇپ سىناق قىلىش ئارقىلىق، تەڭشەلمە ئوغۇت بېرىلگەن يەرلەردىكى قىزىلچىنىڭ تۇغۇنەك يىلتىز ھوسۇلى شۇ جايدا ئەنئەنىۋى ئۇسۇل بويىچە ئوغۇتلانغان يەردىكى قىزىلچىنىڭ تۇغۇنەك يىلتىز ھوسۇلىدىن 13.3% تىن 25.7% كىچە، ئاق قالغان يەرنىڭ ھوسۇلىدىن 21.7% تىن 92.5% كىچە ئاشقان، تەڭشەلمە ئوغۇت بېرىلگەن يەردە تۇغۇنەك يىلتىز تەركىبىدىكى قەنت مىقدارى 17% كە يېتىپ، ئەنئەنىۋى ئۇسۇلدا ئوغۇتلانغان يەرنىڭكىدىن 0.5 گرادۇستىن 0.85 گرادۇسقىچە يۇقىرى بولغان. ھەر قايسى ھەمكارلىق نۇقتىلىرى تەڭشەلمە ئوغۇت بېرىلگەن يەر كۆلىمىنى 135 مىڭ 440 موغا كېڭەيتىپ، ئىقتىسادىي ئۇنۇمنى 9 مىليون 184 مىڭ 600 يۈەن ئاشۇرغان.

پەمىدۇر: ئېتىزلاردىكى كاندۇك تەجرىبىسى ۋە چوڭ

ئېتىزلاردا تەكشىلمە بويىچە ئوغۇتلاش سىنىقى جەمئىي 12 ئورۇندا قانات يايدۇرۇلۇپ، پەمىدۇرنىڭ ئوزۇقلۇق ئالاھىدىلىكى ئازوت، فوسفور، كالىينى سۈمۈرۈپ يىغىش ۋە تەقسىملەش ھەمدە پەمىدۇرنىڭ تۈپراقتىكى ئوزۇقلۇق ماددىلىرىدىن پايدىلىنىش نىسبىتى قاتارلىق ئالدىن مۆلچەرلەنگەن ۋەزىپىلەر تاماملاندى. بۇ تەجرىبىدە پەمىدۇرغا كېرەكلىك ئوغۇت مىقدارى، تۈپراقتىكى ئوزۇقلۇق ماددىلاردىن پايدىلىنىش نىسبىتى، ئوغۇتتىن پايدىلىنىش نىسبىتى قاتارلىقلارغا ئاساسەن ئىككى گۇرۇپپا تەكشىلمە ئوغۇت فورمۇلىسى ئوتتۇرىغا قويۇلغان. «شىنجاڭ پەمىدۇرى - 1» گە تەكشىلمە ئوغۇت بېرىلگەنلىكتىن ئەمەلىي ھوسۇلى 7417.04 كىلوگرامغا يېتىپ، ئەنئەنىۋى ئۇسۇلدا ئوغۇتلانغان يەرلەرگە قارىغاندا مو بېشى ھوسۇلى 7.6%، مو بېشى كىرىمى 69.1 يۈەن ئاشتى. بۇ خىل ئۇسۇل1990 - يىلى ماناس ناھىيىسىدە كېڭەيتىلدى. 1993- يىلغا كەلگەندە تەكشىلمە ئوغۇت بېرىلگەن يەر كۆلىمى جەمئىي 19 مىڭ 679 موغا كېڭەيتىلدى. ئومۇمىي كىرىم 4 مىليون 112 مىڭ يۈەنگە يەتتى.

1994 - يىل 5 - ئاينىڭ 17 - كۈنى بۇ تەتقىقات نەتىجىسى شىنجاڭ دېھقانچىلىق پەنلەر ئاكادېمىيىسىنىڭ رىياسەتچىلىكىدە خەت - ئالاقە ئارقىلىق باھالاپ بېكىتىشتىن ئۆتتى ھەمدە مەملىكەت ئىچىدە ئىلغار سەۋىيىگە يەتكەن، دەپ ھېسابلاندى.

جاڭ لياڭجيەن

قىزىلچىنىڭ قوشۇمچە مەھسۇلاتىدىن ئۇنۇمۇبرسال پايدىلىنىش ئەھۋالى تەكشۈرۈپ تەتقىق قىلىندى

بۇ تۈر شىنجاڭ دېھقانچىلىق پەنلەر ئاكادېمىيىسى پەن تېخنىكا ئاخبارات تەتقىقات ئورنىنىڭ رىياسەتچىلىكىدە تاماملانغان بولۇپ، ئۇنىڭدا تۆۋەندىكى نەتىجىلەر قولغا كەلتۈرۈلدى:

1. بۇ تەتقىقاتتا قىزىلچىدىن ئالتە خىل پايدىلىنىش ئوسۇلى ئومۇميۈزلۈك بايان قىلىنغان. يەنى قىزىلچا تېرىپى بىلەن چاڕۋا مال بېقىش؛ قىزىلچا تېرىپى تەركىبىدىن پېكتىن ۋە يېمەكلىك تالاسى ئاجرىتىۋېلىش؛ قىزىلچا تېرىپىدىن ئوكسالات ئىشلەپچىقىرىش؛ قىزىلچا تېرىپىدىن ئوزۇقلۇق زەمبۇرۇغى ئىشلەپچىقىرىش؛ قىزىلچا تېرىپىنى ئېچىتىپ ئاقسىل ماددىلىق يەم - بوغۇز ئىشلەپچىقىرىشتىن ئىبارەت. بۇ تەتقىقات شېكىر زاۋۇتلىرىنى قىزىلچا تېرىپىدىن يەنمۇ ياخشى پايدىلىنىشنىڭ يېڭى يولى بىلەن تەمىنلىدى. بۇ تەتقىقاتتا يەنە قىزىلچا تېرىپىنى ساقلاشنىڭ ئون خىل ئۇسۇلى تونۇشتۇرۇلغان.

2. قىزىلچا تېرىپىدىن پايدىلىنىشتا ھازىرقى قىزىلچا تېرىپىدىن ئىشلەنگەن دانچە ئارزاڭنى ئېكسپورت قىلىشنى ئاساس قىلىشتىن ھۆل تېرىپىنى ئوڕەكتە ساقلاپ، چاڕۋا مالغا بېرىپ مال بوردىشنى ئاساس قىلىشقا ئۆزگەرتىش توغرىسىدا تەكلىپ بېرىلگەن.

3. تەتقىقاتتا شەرت - شارائىتى بار شېكىر زاۋۇتلىرى قىزىلچا تېرىپىنى ياخشى پىششىقلاپ ئىشلەپ، شۇ ئارقىلىق قىزىلچا تېرىپىنىڭ پىششىقلاپ ئىشلەنگەندىن كېيىنكى قوشۇمچە قىممىتىنى ئۆستۈرۈش لازىملىقى ئوتتۇرىغا قويۇلغان.

4. بۇ تەتقىقاتتا قىزىلچىنىڭ شېكىر ھەسىلىدىن پايدىلىنىپ تەم تەڭشىگۈچ، لىمۇن كىسلاتاسى، ئېچىتقۇ، سۈت كىسلاتاسى، گلىتسېرىن، ئاتسېتون، بۈتانول، فۇمار كىسلاتاسى، قەھرىۋا كىسلاتاسى، لىمىن كىسلاتاسى، بۈتان كىسلاتاسى، ئىنوستول، چىگىت شېكىرى، قىزىلچا ئىشقارى، ئادېنوزىن، ساخاروزادىن پايدىلىنىش ئۇسۇلى ئەتراپلىق بايان قىلىنىپ، شېكىر ھەسىلىدىن ئونۇبرسال پايدىلىنىش ئوچۇن يېڭى ئۇسۇل يەتكۈزۈپ بېرىلگەن.

5. بۇ تەتقىقاتتا شېكىر ھەسىلىدىن ئىشلەپچىقىرىلغان ھەر خىل مەھسۇلاتلارنىڭ ئىقتىسادىي ئونۇمى سېلىشتۇرۇلغان ھەمدە شېكىر ھەسىلىدىن پايدىلىنىپ ئىسپىرت ئىشلەپچىقىرىلسا ئونۇمى ناھايىتى تۆۋەن بولىدىغانلىقى، ئەگەر ئۇ تەم تەڭشىگۈچ، گلىتسېرىن قاتارلىق مەھسۇلاتلارنى ئىشلەپچىقىرىشقا ئۆزگەرتىلسە ئونۇمى ناھايىتى زور دەرىجىدە ئۆسىدىغانلىقى ئوتتۇرىغا قويۇلغان.

6. بۇ تەتقىقاتتا يەنە شېكىر زاۋۇتلىرىنىڭ كېرەكسىز سۈيۈقلۇق، فىلتىرلىق لاتقىلاردىن پايدىلىنىش، قىزىلچىنىڭ غول ۋە يوپۇرماقلىرى، باش قىسمى، يىلتىز تۆۋىدىن پايدىلىنىش ئۇسۇللىرى تونۇشتۇرۇلغان.

بۇ تەتقىقات نەتىجىسى 1994 - يىل 10 - ئاينىڭ 8 - كۈنى شىنجاڭ دېھقانچىلىق پەنلەر ئاكادېمىيىسىنىڭ رىياسەتچىلىكىدە خەت - ئالاقە ئارقىلىق باھالاپ بېكىتىشتىن ئۆتتى ھەمدە قىزىلچىنىڭ قوشۇمچە مەھسۇلاتتىدىن ھەر خىل پايدىلىنىش ئۇسۇلى سىستېمىلىق تەھلىل ۋە تەتقىق قىلىنغان، بۇ، مەملىكەت ئىچىدە تۇنجى قېتىملىق ئىش، ئومۇمىي تەتقىقات سەۋىيىسى مەملىكەت ئىچىدە ئىلغار سەۋىيىگە، قىسمەن مەزمۇنلىرى مەملىكەت ئىچىدە ئالدىنقى سەۋىيىگە يەتكەن، دەپ ھېسابلاندى.

جاڭ لياڭجيەن

قىزىلچا تىرىپى ۋە شاخ - شۇمبۇدىن ئاقسىللىق يەم - بوغۇز ئىشلەپچىقىرىش ئۇستىدە تەتقىقات

بۇ تۈرنى شىنجاڭ دېھقانچىلىق پەنلەر ئاكادېمىيىسى يادرو تېخنىكا - بىئو تېخنىكا تەتقىقات ئورنى، شىنجاڭ دېھقانچىلىق پەنلەر ئاكادېمىيىسى ئىشچى - خىزمەتچىلەر داشۇسى، شىنجاڭ دېھقانچىلىق پەنلەر ئاكادېمىيىسى مىكرو ئورگانىزم تەتقىقات ئورنى تاماملىدى؛ ئۇنىڭغا شىنجاڭ دېھقانچىلىق پەنلەر ئاكادېمىيىسى يېزا ئىگىلىكىنى ماشىنىلاشتۇرۇش تەتقىقات ئورنى، شىنجاڭ «1 - ئاۋغۇست» يېزا ئىگىلىك شۆيۈەنى چارۋىچىلىق فاكۇلتېتى چارۋا مال تەتقىقات ئورنى، شىنجاڭ دورا تەتقىقات ئورنى ھەمكارلاشتى.

تېما گۇرۇپپىسى مىكرو ئورگانىزملاردىن پايدىلىنىپ رايون سىتېمىسى بويىچە سۈيۈلدۈرۈپ (يېرىم قاتتىق ھالەتتە) ئېچىتىپ، قىزىلچا تىرىپىنى ئاقسىل ماددىسىغا ئايلاندۇرغان، سۈيۈقلۇقنىڭ ئېچىتىلىش مۇددىتىنى قىسقارتىپ، يېرىك ئاقسىل مىقدارىنى تەخمىنەن 45% كە يەتكۈزگەن، ئاقسىل ماددىلىق يەم بوغۇز ئىشلەپچىقارغاندىن باشقا، يەنە جانلىقلىقى يۇقىرى بولغان پېكتىن فېرمېنتى ئىشلەپچىقارغان. تېمىدا تۆۋەندىكى خىزمەتلەر ئىشلەنگەن:

1. پېكتىن فېرمېنتى ئاجرىتىلغان ۋە تاللاپ يېتىشتۇرۇلگەن. ئاپتونوم رايونىمىزنىڭ ھەر قايسى جايلىرىدىن 60 نەچچە خىل تۇپراق ئەۋرىشكىسى ئېلىنىپ، ئىپتىدائىي 16 شتاممۇ ئىلغۇلىنىپ، ئەملەش ئارقىلىق قارا ئېچىتقۇ زەمبۇرۇغى ۋە تېررېك ئېچىتقۇ زەمبۇرۇغىدىن بىردىن يېتىشتۇرۇپ چىقىلغان، NG ئىندۇكسىيسى ۋە 60 كۈبالتلىق R نۇرى ئارقىلىق ئىندۇكسىيىلەشتۇرۇپ بىر تەرەپ قىلىنىپ، پېكتىن فېرمېنتىنىڭ جانلىقلىقى يۇقىرى بولغان ئىككى خىل شتاممۇ «XAP1312» ۋە «XAP 2348» غا ئېرىشىلگەن.

2. ئارىلاشتۇرۇپ ئېچىتىش ئارقىلىق يېتىشتۇرۇش شەرت - شارائىتى ئۇستىدە تەتقىقات ئېلىپ بېرىلغان. تەتقىق قىلىش ئارقىلىق، تۆت شتاممىنى ئارىلاشتۇرۇپ يېتىشتۇرۇش ئۇسۇلى ياخشى بىرىكتۈرۈش لايىھىسى قىلىپ بېكىتىلگەن ھەمدە ئېچىتقۇ يېتىشتۇرگۈچىنىڭ ئۇسۇلى ياخشى تەركىبى قىسمى ئېنىق بېكىتىلگەن، ئوخشاش بولمىغان كاربون مەنبەسى، ئازوت مەنبەسى، شېكەر ھەسلى، PH قىممىتى، ھاۋا ئالمىشىش مىقدارى ھەمدە يېتىلىش ۋاقتىنىڭ مەھسۇلاتقا بولغان تەسىرى ئېنىقلاپ چىقىلىپ، كېيىنكى مەزگىلدىكى ئارىلىق سىنىقى مۇۋاپىق تەڭشەلمە ۋە ئېچىتقۇ پارامېتىرى بىلەن تەمىنلەنگەن.

3. ئارىلىقتىكى سىناق خىزمىتى ئېلىپ بېرىلغان. ئىلگىرى - كېيىن بولۇپ ئۇچ قېتىم ئارىلىقتىكى سىناق ئېلىپ بېرىلغان، بۇنىڭ ئىچىدە 3 - قېتىم ئىشلەپچىقىرىلغان ئاقسىللىق يەم بوغۇز 1.4 تونىنىغا، پايدا 60.8% كە، قويۇلدۇرۇلغان فېرمېنت ئېرىتمىسى 440 كىلوگرامغا، پايدا 80% كە، ئوتتۇرىچە يېرىك ئاقسىل مىقدارى 44.12% كە يەتكەن. ئاقسىل ماددىسىدا ئامىنو كىسلاتاسى تەركىبى تولۇق بولۇپ، بۇنىڭ مىقدارى بىرلەشكەن دۆلەتلەر تەشكىلاتى ئاشلىق - دېھقانچىلىق تەشكىلاتى تاللاپ چىققان ئەلا ياخشى ئاقسىل ماددىسى تەركىبى ئۇلچىمىدىن ئېشىپ كەتكەن، بۇ، ئېلىمىز مىنىستىرلىكى ئېلان قىلغان ئەلا سۈپەتلىك يەم - بوغۇز ئېچىتقۇسى بىلەن ئوخشاش بولۇپ، خۇشپۇراقلىق خۇسۇسىيىتىگە ئىگە. فېرمېنتىتىن ياسالغان ھەر بىر مىللىلىتر پېكتىن فېرمېنتىنىڭ جانلىقلىقى ئوتتۇرا ھېساب بىلەن 768 بىرلىككە يەتكەن. بۇنىڭ ئىشلەپچىقىرىش ھۇنىرى - سەنئىتى ئاددىي، ئەمەلىي قوللىنىشقا باب كېلىدۇ، ئېچىتىش مەزگىلى قىسقا، تەننەرخى تۆۋەن، ئارىلاشما زەمبۇرۇغىنىڭ بۇلغاشقا قارشى تۇرۇش ئىقتىدارى كۈچلۈك بولۇپ، يېرىم ئوچۇقچىلىقتا ئېچىتىلسا مەھسۇلات ئۇنۇمى يۇقىرى بولىدۇ.

4. مەھسۇلاتنىڭ زەھەرلىك خۇسۇسىيىتى ۋە ئۇزۇقلاندۇرۇشى جەھەتتە سىناق ئېلىپ بېرىلغان. ئاپتونوم رايونلۇق دورا تەتقىقات ئورنى ئارىلىقتىكى سىناق مەھسۇلاتى بولغان ئاقسىللىق يەم بوغۇزنى 40 چاشقانغا 90 كۈن ئۇزۇلدۇرمەي بېرىپ بېقىپ ئۇزاق مۇددەتلىك زەھەرلىك خۇسۇسىيىتى ئۇستىدە سىناق ئېلىپ بارغان، نەتىجىدە چاشقانلىقا قان ۋە تۇرلۇك ئەزالىرىنى تەكشۈرگەندە، ھېچقانداق نورمالسىزلىق ئەھۋالى بايقالمىغان ھەمدە بۇ مەھسۇلاتنىڭ زەھەرسىزلىكى، ئەكسى تەسىرى يوقلۇقى ئىسپاتلانغان.

ئارىلىقتىكى سىناق مەھسۇلاتى بولغان پېكتىن فېرمېنتى دورىسى شىنجاڭ «1 - ئاۋغۇست» يېزا ئىگىلىك شۆيۈەنى چارۋىچىلىق فاكۇلتېتى تەرىپىدىن گۇۋاش چۈجىسى، چوشقىغا ئۇزۇقلۇق قىلىپ بېرىش سىنىقىدىن ئوتكۈزۈلگەن بولۇپ، يەم - بوغۇزنىڭ ھەزىم بولۇپ سۈمۈرۈلۈشىنى ئىلگىرى سۈرەلەيدۇ، تەن ئېغىرلىقىنى ئاشۇرۇپ، تەننەرخىنى تۆۋەنلىتىپ، بېقىپ كۆپەيتىش ئۇنۇمىنى ئۆستۈرەلەيدۇ.

بۇ تەتقىقات نەتىجىسى 1994 - يىل 12 - ئايدا ئاپتونوم رايونلۇق پەن تېخنىكا كومىتېتىنىڭ رىياسەتچىلىكىدە خەت - ئالاقە ئارقىلىق باھالاپ بېكىتىشتىن ئۆتتى ھەمدە مەملىكەت ئىچىدە ئالدىنقى سەۋىيىگە يەتكەن، دەپ ھېسابلاندى.

جالال لىياڭجىيەن

شىنجاڭنىڭ ئۆرۈك بايلىقى مەنبەسىنى تۇرلەرگە ئايرىش، ئۇنىڭغا باھا بېرىش ۋە ئۇنىڭدىن پايدىلىنىش تەتقىقاتى

بۇ، دۆلەت تەبىئىي پەن تەتقىقات فوندى بىلەن ئاپتونوم رايونلۇق تەبىئىي پەن تەتقىقات فوندى مەبلەغ ياردەم بەرگەن تەتقىقات تۈرى بولۇپ، ئۈنى، ئاساسلىقى، شىنجاڭ دېھقانچىلىق پەنلەر ئاكادېمىيىسى باغۋەنچىلىك زىرائەتلىرى تەتقىقات ئورنى تامامىدى، ئۇنىڭغا دۆلەت مېۋىلىك دەرەخ نەسىل ماددىسى شىنجاڭ داڭلىق، سۈپەتلىك، ئالاھىدە مېۋىلىك دەرەخ كۆچەتخانىسى، شىنجاڭ «1 ـ ئاۋغۇست» پېزا ئىگىلىك شۆيۈەننىڭ باغۋەنچىلىك فاكۇلتېتى ھەمكارلاشتى.

تېما گۇرۇپپىسى شىنجاڭنىڭ ئۆرۈك بايلىقىنى پېزا ئىگىلىك بىئولوگىيىسى، مېۋىلىك دەرەخنىڭ ئىقتىسادىي خۇسۇسىيىتى ۋە شەكلى، سېپورا ۋە ھۈجەيرىشۇناسلىق، ئىزوزىمنىڭ سوغۇققا چىداملىق خۇسۇسىيىتى، پىششىقلاپ ئىشلەش خۇسۇسىيىتى ۋە شەكلى قاتارلىق جەھەتلەردىن باھالاپ بېكىتىپ، شىنجاڭنىڭ ئۆرۈك ئۆرۈقدىشىدىكى ئۆسۈملۈكلەر ۋە ئۇنىڭ سورتلىرىنى تۈرلەرگە ئايرىشنى ئاساس بىلەن تەسنىلىدى، شىنجاڭنىڭ ئۆرۈك بايلىقىدىن پايدىلىنىشقا باھا بەردى. يۇقىرىدىكى تەتقىقاتلار ئارقىلىق شىنجاڭدىكى ئۆرۈك ئائىلىسى ئۆسۈملۈكلىرىنىڭ تۆت سورتى ۋە ئۆزگەرگەن بىر تۈر فىرومۇ سومىسىنىڭ ھەممىسى ئىككى ھەسسىلىك تەجىگە تەڭلۇق ئىكەنلىكى، لېكىن سېپورا خۇسۇسىيىتى ۋە شەكلى، فېرمېنت بەلبېغى، سوغۇققا چىداملىق خۇسۇسىيىتى ۋە ئىقتىسادىي خۇسۇسىيىتى، شەكلى قاتارلىق تەرەپلەردە خېلى زور پەرق بارلىقى ئېنىق بېكىتىلدى. ئۆلچەپ بېكىتىلىشچە، ئادەتتىكى ئۆرۈكلەر 24°C — تىن 27°C — تا ئۆشۈپ قالمىدىكەن، گۈل بىخلىرى بولسا 21°C ـ تا ئۆشۈيدىكەن؛ كۆپ ساندىكى سورتلار 7°C تا 800 سائەتتىن 1000 سائەتكىچە ئۆسۈشتىن توختاپ ئالتە فېرمېنت بەلبېغى شەكىللەنمەيدۇ، رۇدىكەن، مېۋىسى ئادەتتە 30 گرامدىن تۆۋەن، قەنت مىقدارى يۇقىرى، كىسلاتاسى تۆۋەن بولۇپ قۇرۇتۇشقا باب كېلىدىكەن. ئادەتتىكى ئۆرۈك ئىچىدە ياۋا ئۆرۈكنىڭ فېرمېنت بەلبېغى تەركىبىدە بىر تال قانتىق بەلباغ ئارتۇق بولۇپ، گۈل چېكىنىڭ پوستى سىزىقلىرى ئېنىقسىز، تۇشۇك چاستوتىسى تۆۋەن، گۈشى، مېغىزى ئاچچىق كېلىدۇ. قارا ئۆرۈك 30°C ـ تىن 35 °C ـ قىچە بەرداشلىق بېرەلەيدۇ، ئۇنىڭ زىموگراممىسى توغاچ ئۆرۈكنىڭ زىموگراممىسىغا ئوخشاپ كېتىدۇ، گۈل چېكىنىڭ تاشقى پوستى سىزىقلىرى مۇرەككەپ، تۇشۇك چاستوتىسى يۇقىرى. لياۋنىڭ ئۆرۈكى بىلەن سىبىرىيە ئۆرۈكىنىڭ سوغۇققا بەرداشلىق بېرىش كۈچىسى كۈچلۈك بولۇپ، 33 °C ـ تىن تۆۋەن تېمپېراتۇرىغا بەرداشلىق بېرەلەيدۇ. گۈل چېكى شەكلى ۋە تاشقى پوستى سىزىقلىرى ئادەتتىكى ئۆرۈكلەرنىڭكىدىن خېلى زور دەرىجىدە پەرقلىنىدۇ. توغاچ ئۆرۈكنىڭ چېچەك خالتىسىدا ۋە مېۋىسىدە تۈك بولمايدۇ، فېرمېنت بەلباغلىرى قارا ئۆرۈكنىڭكىگە ئوخشاپراق كېتىدۇ.

سورتلارنى تۈرلەرگە ئايرىش جەھەتتە، شىنجاڭدىكى ئۆرۈكلەرنىڭ كۆپ قىسمى ئوتتۇرا ئاسىيا سورتى تۈركۈمىگە كىرىدۇ، جۈڭغارىيەنىڭ سورت تۈركۈمىنى ھېسابقا ئالمىغاندا، ئىلى سورت تۈركۈمى ۋە ياۋروپا سورت تۈركۈمىنىڭ بايلىق مەنبەسى ناھايىتى ئاز. ئوتتۇرا ئاسىيا سورت تۈركۈمى يەنە خۇمۈينە، جاناتا، كۆچا ئاق ئۆرۈكىدىن ئىبارەت ئۈچ رايون كەنجى سورت تۈركۈمىگە ئايرىلىدۇ، بۇ، ئىسلىدىكى تۈرلەرگە ئايرىش سىستېمىسىنى بۇزۇپ تاشلىغانلىقتىن دېرەك بېرىدۇ.

تەتقىقات نەتىجىسىدە شىنجاڭدىكى 87 خىل ئۆرۈك سورتىنىڭ بىئولوگىيىلىك ئالاھىدىلىكى باھالاپ بېكىتىلگەن. قەنت مىقدارى يۇقىرى، كىسلاتا مىقدارى تۆۋەن بولغان بىر تۈركۈم سورتلار باھالاپ بېكىتىلگەن. 100 گرامىنىڭ تەركىبىدە ۋىتامىن C مىقدارى يۇقىرى بولغاندا 20.42 مىللىگرامدىن 23 مىللىگرامغا يېتىدىغانلىرىدىن تۆت سورت بارلىقى باھالاپ بېكىتىلگەن؛ مېغىزىنىڭ ئېغىرلىقى 0.85 گرامغا يېتىدىغانلىرىدىن تۆت سورت بارلىقى، مېغىزىنىڭ ئېغىرلىقى بىر گرامدىن ئاشقان ئۆچ سورتىنىڭ مېغىزى بىلەن گۆشىدىن تەڭ پايدىلىنىشقا بولىدىغان تەپ ئىكەنلىكى باھالاپ بېكىتىلگەن؛ ئۇنىڭدىن باشقا يەنە، ئىككى پاكار غوللۇق ئۆرۈك سورتى بايلىق مەنبەسى بارلىقى باھالاپ بېكىتىلگەن. بۇ سورتلار ئىچىدە چوڭ جانانە، قارا خۇمۈينە، خۇمۈينە، كۈمىت ئۆرۈك، كۈمىلاچ ئۆرۈك قاتارلىقلارنىڭ پىششىقلاپ ئىشلەنگەن قېقى، شېكەرلەنگەن قېقى، كونسېرۋاسىيە، مۇرابباسىنىڭ سۈپىتى ناھايىتى ياخشى؛ ھۆل يېگەندە پوستى بىلەن يېگەن تەڭ ياخشى. يۇقىرىقى تەتقىقاتلار بۇنىڭدىن كېيىن ئۆرۈك دەرەخلىرىنى تىكىپ ئۆستۈرۈش، سورتلىرىنى تاللاپ يېتىشتۇرۇش، قېقىنى پىششىقلاپ ئىشلەشنى ئىلمىي ئاساس بىلەن تەمىنلىدى.

بۇ تەتقىقات نەتىجىسى 1994 ـ يىل 7 ـ ئاينىڭ 18 ـ كۈنى ئاپتونوم رايونلۇق پەن ـ تېخنىكا كومىتېتىنىڭ رىياسەتچىلىكىدە خەت ـ ئالاقە ئارقىلىق باھالاپ بېكىتىشتىن ئۆتتى ھەمدە نۆرغۇن تەرەپلەردە مەملىكەت ئىچىدىكى بىر بوشلۇقنى تولدۇرغان، مەملىكەت ئىچىدە ئالدىنقى سەۋىيىگە يەتكەن، دەپ ھېسابلاندى.

جالال لياڭجيەن

ياش ئۇزۇم تېلىنى زامانىۋى ئۇسۇلدا تىكىپ ئوستۇرۇش تېخنىكىسى ئوستىدە تەتقىقات

بۇ تېمىنى ئاپتونوم رايونلۇق پەن - تېخنىكا كومىتېتى چوڭقۇرگەن بولۇپ، ئاساسەن، شىنجاڭ دېھقانچىلىق پەنلەر ئاكادېمىيىسى باغۋەنچىلىك زىرائەتلىرى تەتقىقات ئورنى، ئوغۇت - تۇپراق تەتقىقات ئورنى تاماملىدى، ئۇنىڭغا قومۇل ۋىلايەتلىك دېھقانچىلىق تېخنىكا تەرەققىيات مەركىزى، ئىشلەپچىقىرىش - قۇرۇلۇش بىكىتۈنى قومۇل دېھقانچىلىق مەيدانلىرىنى باشقۇرۇش ئىدارىسى «قىزىل يۇلتۇز» 1 - مەيدانى ھەمكارلاشتى. تېما تۆت تارماق تېمىغا بۆلۈنگەن بولۇپ، ئۇنىڭ ئورۇندىلىش ئەھۋالى تۆۋەندىكىچە:

1. ئۇزۇم تېلىنى بالدۇر مېۋىگە كىرگۈزۈش، بالدۇر مول ھوسۇل ئېلىش ئۇنۇمۇبرسال تېخنىكىسى تەتقىق قىلىنغان. پارنىكتىكى ئۇرۇقلۇق خالتىسىدا ئۆستۈرۈلگەن كۆچەتلەر شۇ يىلى 6 - ئاينىڭ باشلىرىدا كۆچۈرۈلۈپ باغ بەرپا قىلىنغان، بۇنداق قىلغاندا، ئوچۇقچىلىقتىكى كۆچەتلىكتە ئۆستۈرۈلگەن ئادەتتىكى مايسىلارغا قارىغاندا بىر يىل بۇرۇن مېۋىگە كىرگەن ھوسۇلنىمۇ توختامدا بەلگىلەنگەن كۆرسەتكۈچتىن ئېشىپ كەتكەن، لېكىن ئادەتتىكى مايسا مەھسۇلاتى تۆۋەنلەپ كەتكەن.

2. ماشىنا مەشغۇلاتىغا مۇۋاپىق كېلىدىغان ئۇزۇم تېلىنىڭ شەكلى ۋە شەكلگە كەلتۈرۈش ئوسۇلى تەتقىق قىلىنغان. تەجرىبىدە «بەش ئاساسىي بەلگىلىك بېرىم يەلپۈگۈچسىمان دەرەخ شەكلى» لايىھىلەنگەن بولۇپ، ماشىنا بىلەن تېرىش ئېھتىياجىنى قاندۇرالايدۇ، ھوسۇلى توختامدىكى كۆرسەتكۈچتىن 44.7% تىن 1.8 ھەسسىگىچە ئېشىپ، ئەسلىدىكى ئۈچ ئاساسىي شېخى يەلپۈگۈچسىمان قىلىپ رەتلەنگەن تالنىڭ ھوسۇلىدىن 13.9% تىن 24.3% كىچە يۇقىرى بولغان، ئۇزۇم تەركىبىدىكى سۈيۈلدۇرۇلغان قاتما شەكىللىك ماددىلارنىڭ مىقدارى 20% تىن يۇقىرى بولۇپ، قۇرۇلۇش تەلىپىگە مۇۋاپىق كېلىدۇ.

3. ياش ئۇزۇم تېلىنى تامچىلىتىپ سۇغىرىش سىناق قىلىنغان. تۇپراقتا ساقلانغان سۇنىڭ 70 پىرسەنتىدىن 80 پىرسەنتىگىچە ئاڭ ياخشى بىر تەرەپ قىلىنغان بولۇپ، ھوسۇلنىمۇ ئاڭ يۇقىرى بولىدۇ، ئۇزۇمنىڭ ھوسۇلىنى توختامدىكى كۆرسەتكۈچتىن 76.9% تىن 480% كىچە ئاشۇرغىلى بولىدۇ. سۇپىتىمۇ قۇرۇتۇش تەلىپىگە ئۇيغۇن كېلىدۇ، سۇنىڭ سەرپ بولۇش كوئېففىتسېنتى ئاڭ تۆۋەن بولۇپ، ھەر بىر كىلوگرام ئۇزۇم ئىشلەپچىقىرىش ئۈچۈن پەقەت 114.5 لېتر سۇ كېتىدۇ. شۇ جايدىكى چۆنەكلەپ سۇغارغانغا قارىغاندا سۇنى 65.48% تېجەپ قالغىلى بولىدۇ. ئىشلەپچىقىرىش تەننەرخىنى چىقىرىۋەتكەندە، ھەر موسۇنلۇق ئىقتىسادىي ئۈنۈمى 18 مىڭ 753.42 يۈەنگە يەتكەن، بۇ، باشقىچە ئوسۇل بىلەن بىر تەرەپ قىلىنغان يەرلەرنىڭ ئىقتىسادىي ئۈنۈمىدىن خېلىلا يۇقىرى.

4. ياش ئۇزۇم تېلىنى ئوغۇتلاش سىناق قىلىنغان. سىناق نەتىجىسى ئۇزۇم تېلىنىڭ ئازوتلۇق ئوغۇت بىلەن ئوغۇتلاشنى ئاساس قىلىشقا مۇھتاج ئىكەنلىكىنى، ئازوت - فوسفور نىسبىتى 1:0.75 بولسا، كالىيلىق ئوغۇت ئەھۋالىغا قاراپ تەڭشىلسە ئاڭ ياخشى بولىدىغانلىقى ھەمدە مىكرو ئېلېمېنتلىق ئوغۇت، مەسىلەن: سىنىك سۇلفات، بور ئوغۇتلىرى بىلەن ئوغۇتلىسىمۇ بولىدىغانلىقىنى ئىسپاتلىغان.

بۇ تەتقىقات نەتىجىسى 1994 - يىل 3 - ئاينىڭ 20 - كۈنى ئاپتونوم رايونلۇق پەن - تېخنىكا كومىتېتىنىڭ رىياسەتچىلىكىدە باھالاپ بېكىتىشتىن ئۆتتى ھەمدە مەملىكەت ئىچىدە ئىلغار سەۋىيىگە يەتكەن، دەپ ھېسابلاندى.

جاڭ لياڭجيەن

شىنجاڭنىڭ قۇرتئوتى ۋە ئۇنى سۇنئىي ئۇسۇلدا ئۆستۈرۈش ئوستىدە تەتقىقات

بۇ تېمىغا شىنجاڭ دېھقانچىلىق پەنلەر ئاكادېمىيىسى مىكرو ئورگانىزم تەتقىقات ئورنى رىياسەتچىلىك قىلدى، ئالتاي ۋىلايەتلىك تاغ ئورمانچىلىق ئىدارىسى ھەمكارلاشتى، ئاساسلىق تەتقىقات نەتىجىسى مۇنۇلار:

1. تەتقىق قىلىش ئارقىلىق، شىنجاڭ قارا قۇرتئوتى — ئېلىمىز بويىچە يېڭىدىن بايقالغان جۇغراپىيىلىك كەنجى تۈر ئىكەنلىكى، ئۇنىڭ مورفولوگىيىسى ۋە ئۇنى پەرۋىش قىلىپ ئوستۇرۇشنى باشقا قۇرتئوت بىلەن ئارىلاشتۇرۇپ قويۇشقا بولمايدىغانلىقى ئېنىقلاندى. ئۇنىڭ تەركىبىنى ئۆلچەپ بېكىتىش ۋە خەلق ئىچىدە سىناق تەرىقىسىدە ئىشلىتىش نەتىجىسىگە قارىغاندا، ئۇنىڭ ھۆل مەھسۇلات ئۈنۈمى ئەنئەنىۋى قۇرتئوتنىڭ ئۈنۈمىنى بىپسىپ چۈشۈشى مۇمكىن، شۇڭا ئۇ ئالاھىدە تەرەققىي قىلدۇرۇش ۋە تەتقىق قىلىش قىممىتىگە ئىگە.

2. قۇرتئوتنىڭ پارازىت خوجايىنى بولغان ئالتاي شەپەرىڭىمۇ تۈنجى قېتىم بايقالغان يېڭى تۈر ھېسابلىنىدۇ، ئۇنىڭ كۆپەيىش ئىقتىدارى مەملىكەت ئىچىدە مەلۇم بولغان شەپەرەڭنىڭ كۆپەيىش ئىقتىدارىنىڭ 1.7 ھەسسىسىدىن ئىككى ھەسسىگە باراۋەر كېلىدۇ، ئۇ يەنىلا دېڭىز يۈزىدىن پەس جايلاردا ياشايدىغان تۈرگە تەۋە بولغاچقا، قۇرتئوتنى ئۈستۈرۈشتە سۇنئىي كۆپەيتىلىدىغان قۇرت مەنبەسى بىر قەدەر ياخشى ھەل قىلىنغان. پارنىكتا باققاندا ئۇنىڭ ھاياتلىق تارىخى 11 ئايدىن 15 ئايغىچە بولۇپ، تەبىئەت دۇنياسىدا باققانغا

قارىغاندا تەخمىنەن ئىككى يىل ۋاقىت قىستىرايدۇ. قۇرتئوتنى پارنىكتا ئۆستۈرۈش ئارقىلىق، پارنىكتا يېتىشۈرۈشنىڭ مەشغۇلات تەرتىپى تۆۋۈپ چىقىلغان.

3. قارا قۇرتئوتنىڭ تارقىلىشى ۋە ئۇنىڭ ئېكولوگىيىلىك مۇھىتى تەكشۈرۈلۈپ، بۇخىل قۇرتئوت مەنبەسىنى قوغداش، باغچا قۇرۇپ ئۆستۈرۈش ھەمدە سورتلىرىنى كىرگۈزۈپ يەرلەشتۈرۈش ئىشى ئاساس بىلەن تەمىنلەنگەن. تەجرىبە ئەمەلىيەتى قۇرتئوتنى دالادا تېكىپ ئۆستۈرۈشكە بولىدىغانلىقىنى ئىسپاتلىدى.

4. قۇرتئوت باكتېرىيىسى يۇقۇملىنىش كېسەللىكىنىڭ مېخانىزمى ئۆستىدە تەتقىقات ئېلىپ بېرىلىپ، قۇرت ۋە زەمبۇرۇغنىڭ تەڭ قەدەمدە ئۆسۈپ يېتىلىدىغانلىقى بايقالغان، شىنجاڭ قۇرتئوت زەمبۇرۇغىنىڭ ئەملەش ۋە سۈنئىي ئۆستۈرۈش مەسلىسى ھەل قىلىنغان. ئەملەنگەندىن كېيىن ئۈچ ئايدىن ئالتە ئايغىچە زەمبۇرۇغ يادروسى شەكىللىنىدۇ، قېتىش نىسبىتى 90% كە يېتىدۇ، قۇرت تەنچىسى ۋە يانتۇ تەكشىلىكتە سېپورا خالتا تەختى شەكىللىنىدۇ. تەتقىقاتقا ئاساسلانغاندا، قۇرتئوت زەمبۇرۇغىنى «ئا» تىپ ۋە «ب» تىپتىن ئىبارەت ئىككى تىپقا ئايرىشقا بولىدۇ، «ب» تىپتىكىلىرىنى ئەملەپ پارازىت خوجايىنى بولغان يەر يولۇسى ئورنىغا دەستىشكە بولىدۇ، بۇنداق قىلغاندا ساغلام زەمبۇرۇغ يادروسىنى شەكىللەندۈرگىلى بولىدۇ، ئەمما «ئا» تىپتىكىلىرىدىن بۇنىڭغا ئوخشاش مەھسۇلات ھاسىل قىلغىلى بولمايدۇ، شىنجاڭدىكى قۇرتئوت زەمبۇرۇغى «ب» تىپقا كىرىدۇ.

5. شىنجاڭدا قۇرتئوتنى تېكىپ ئۆستۈرۈشنىڭ ئۈچ خىل ئۇسۇلى ئوتتۇرىغا قويۇلغان، ئۇ بولسىمۇ تاغلىق رايونلاردا دالادا تېكىپ ئۆستۈرۈش؛ بېرىم پارنىكتا تېكىپ ئۆستۈرۈش، پارنىكتا تولۇق سۈنئىي تېكىپ ئۆستۈرۈش ھەمدە سۈنئىي ئېچىتىلغان زەمبۇرۇغ يېمىچە تەنچىسى ئارقىلىق ئۆستۈرۈشتىن ئىبارەت. بۇ تەتقىقاتتا چوڭقۇر قاتلامدا ئېچىتىلىپ سۈنئىي يېتىشتۈرۈلگەن زەمبۇرۇغ يېمىچە تەنچىسى ۋە ئۇنى كېيىن بىر تەرەپ قىلىش ھۇنەر - سەنئىتى ئېنىق بېكىتىلىپ، سانائەتلەشتۈرۈپ ئىشلەپچىقىرىش ئارقىلىق سىنمىقى ئۇچۇن ئاساس سېلىنغان.

بۇ تەتقىقات نەتىجىسى 1994 - يىل 12 - ئايدا ئاپتونوم رايونلۇق پەن - تېخنىكا كومىتېتىنىڭ رىياسەتچىلىكىدە باھالاپ بېكىتىشتىن ئۆتتى ھەمدە مەملىكەت ئىچىدە ئىلغار سەۋىيىگە يەتكەن، دەپ ھېسابلاندى.

جالال لىياڭجېەن

شاخ - شۇمبىلارنى ئېچىتىدىغان تىرىك قوزۇق زەمبۇرۇغ ئۇستىدە تەتقىقات ۋە ئۇنىڭ ئىشلىتىلىشى

بۇ تېمىنى، ئاساسەن، شىنجاڭ دېھقانچىلىق پەنلەر ئاكادېمىيىسى مىكرو ئورگانىزم تەتقىقات ئورنى، شىنجاڭ دېھقانچىلىق، چارۋىچىلىق ماشىنىلىرىنى كېڭەيتىش باش پونكىتى تاماملىدى، ئۇنىڭغا شىنجاڭ دېھقانچىلىق پەنلەر ئاكادېمىيىسى يېزا ئىگىلىكىنى ماشىنىلاشتۇرۇش تەتقىقات ئورنى، مەركىزىي تەجرىبىخانا، شىنجاڭ «1 - ئاۋغۇست» يېزا ئىگىلىك ئۈيۈمى چارۋىچىلىق فاكۇلتېتى، شىنجاڭ چارۋىچىلىق نازارىتى يەم - بوغۇز سانائىتى باشقارمىسى ھەمكارلاشتى. بۇ تېمىدا قولغا كەلتۈرۈلگەن نەتىجىلەر تۆۋەندىكىچە:

1. مىكرو ئورگانىزملىق زاپاس شتامما تاللاپ يېتىشتۈرۈلگەن. چوڭ قېرىندىكى مىكرو ئورگانىزملارنىڭ كۆشىگۈچى ئۈي ھايۋانلىرىنىڭ چوڭ قېرىندىكى ئېچىتىش رولىغا ئاساسەن، ئەلا سۈپەتلىك بەش زەمبۇرۇغ (ياغاچ تالاسىنى پارچىلايدىغان زەمبۇرۇغ ئىككىسى، ئورگانىزم كىسلاتالىق ئېچىتقۇ زەمبۇرۇغ ئۈچ) تاللاپ يېتىشتۈرۈلگەن. بۇ شتاممىلار 10°C تىن 45°C قىچە بولغان شارائىتتا، PH قىممىتى بەشتىن يەتتىگىچە بولغان شارائىتتا ئۆسۈپ ياخشى ئۇسۇپ يېتىلىدۇ. بۇ بەش شتاممىنىڭ جۈپلىشىشىدىن ھاسىل بولغان شاخ - شۇمبىلارنى ئېچىتىدىغان تىرىك قوزۇق زەمبۇرۇغىنىڭ بىرىكمە مىكرو ئورگانىزم سىستېمىسى دېھقانچىلىق زىرائەتلىرىنىڭ شاخ - شۇمبىلىرىنى مىكرو ئورگانىزملىق زاپاس ساقلاش جەھەتتە ناھايىتى ياخشى ئۈنۈمگە ئىگە.

2. شاخ - شۇمبىلارنى ئېچىتىدىغان تىرىك قوزۇق زەمبۇرۇغىنى سەرخىللاشتۇرۇپ ئىشلەپچىقىرىش ھۇنەر - سەنئىتى تېخنىكىسى بېكىتىلگەن. ئاز مىقداردا تەجرىبە قىلىش ئاساسىدا، 72 تۇركۈم (قېتىم) ئارىلىق سىنمىقى ئېلىپ بېرىش ئارقىلىق ئۇنۇملۇك بولغان 21 مىڭ 450 لېتىر باكتېرىيە سۈيۈقلۇقى، بىرىكتۈرۈلگەن تىرىك قوزۇق زەمبۇرۇغىدىن 130 كىلوگرام ئىشلەپچىقىرىلغان، شاخ - شۇمبىلارنى ئېچىتىدىغان تىرىك قوزۇق زەمبۇرۇغىنى تولۇق يېپىق يول بىلەن ئايلاندۇرۇشتىن ئىبارەت سەرخىللاشقان ئىشلەپچىقىرىش ھۇنەر - سەنئىت تېخنىكىسى ئوتتۇرىغا قويۇلغان، زەمبۇرۇغ تەنچىسىنى قوبۇل قىلىش نىسبىتى ۋە تىرىك ساقلىنىش نىسبىتى 80% تىن كۆپرەككە، خام ئەشيادىن پايدىلىنىش نىسبىتى 90% تىن كۆپرەككە يەتكۈزۈلگەن. قۇرۇق باكتېرىيە دورىسىنى 4°C تىن 8°C قىچە

تۆۋەن تېمپېراتۇرىلىق شارائىتتا 360 كۈن ساقلاشقا، 0.85% لىك ناتري خلورىد سۈيۈقلۇقى ئىچىدە بىر سائەتتە تىرىلدۈرۈشكە بولىدۇ، تىرىلىش نىسبىتى 90% تىن ئاشىدۇ.

3. دېھقانچىلىق زىرائەتلىرىنىڭ شاخ - شۇمبىلىرىنى مىكرو ئورگانىزملىق ئۈسۈلدا ساقلاشقا دائىر بىر يۈرۈش تېخنىكىلار يەكۈنلەنگەن. مىكرو ئورگانىزملىق ئۈسۈلدا ساقلانغان 156 مالۇ تونىنا شاخ - شۇمبا يەم - بوغۇزنى كېڭەيتىپ ئۇلۇق كۆرسەتكۈچ ئاساسىدا، شاخ - شۇمبىلارنى ئېچىتىدىغان تىرىك باكتېرىيەدىن پايدىلىنىپ دېھقانچىلىق زىرائەتلىرىنىڭ شاخ - شۇمبىلىرىنى بىر تەرەپ قىلىپ، يەم - بوغۇزنى مىكرو ئورگانىزملىق ئۈسۈلدا ساقلاشنىڭ بىر يۈرۈش تېخنىكىسى يەكۈنلەپ چىقىلغان، بۇ تېخنىكا ھەم دېھقان، چارۋىچىلارنىڭ ئىشلىتىشىگە، ھەم چوڭ، ئوتتۇرا دېھقانچىلىق مەيدانلىرىنىڭ قوللىنىشىغا مۇۋاپىق كېلىدۇ. تەڭ دەرىجىدە تەييارلانغان يەم - بوغۇز سۈيىسى ۋە ئوخشاش بولغان بېقىپ باشقۇرۇش شەرت - شارائىتى ئاستىدا، شاخ - شۇمبىلاردىن تەييارلانغان مىكرو ئورگانىزملىق يەم - بوغۇزنىڭ كۆشكۈچى ئۈي ھايۋانلىرىنى بېقىش جەھەتتىكى ئۈنۈمى (ئېغىرلىقى، سۈت مەھسۇلاتى ئاشىدۇ) شاخ - شۇمبىلاردىن ئىشلەنگەن ئاممىياكلىق يەم - بوغۇزغا باراۋەر كېلىدۇ ياكى ئۈنى بېسىپ چۈشىدۇ، تەييارلاش تەننەرخى ئاممىياكلىق يەم - بوغۇز تەننەرخىنىڭ 20 پىرسەنتىگلا تەڭ كېلىدۇ.

بۇ تەتقىقات نەتىجىسى 1994 - يىل 12 - ئاينىڭ 30 - كۈنى ئاپتونوم رايونلۇق پەن - تېخنىكا كومىتېتىنىڭ رىياسەتچىلىكىدە مۇتەخەسسىسلەرنىڭ باھالاپ بېكىتىشىدىن ئۆتتى ھەمدە مەملىكەت ئىچىدىكى بىر بوشلۇقنى تولدۇردى، مەملىكەت ئىچىدە ئالدىنقى سەۋىيىگە يەتكەن، دەپ ھېسابلاندى.

جالۇ لياڭجيەن

شىنجاڭنىڭ ئۆسۈملۈك ۋىرۇسىنى تەكشۈرۈش ۋە سانلىق مەلۇمات ئامبىرىنى كومپيۇتېر ئارقىلىق باشقۇرۇش سىستېمىسى ئۇستىدە تەتقىقات

بۇ تېمىغا شىنجاڭ دېھقانچىلىق پەنلەر ئاكادېمىيىسى باغۋەنچىلىك زىرائەتلىرى تەتقىقات ئورنى رىياسەتچىلىك قىلدى. شىنجاڭ دېھقانچىلىق پەنلەر ئاكادېمىيىسى يېزا ئىگىلىكىنى ماشىنىلاشتۇرۇش تەتقىقات ئورنى ھەمكارلىشىپ تاماملىدى.

1. تېما گۇرۇپپىسى 1991 - يىلدىن 1993 - يىلغىچە قۇمۇل، تۇرپان، ئۈرۈمچى، سانجى، شىخەنزە، كۇيتۇك، ئىلى، بورتالا قاتارلىق ژىلايەت (شەھەر) لەردىكى 21 ناھىيە (شەھەر) دە ئەملىي تەكشۈرۈش ئېلىپ بېرىپ ئۇرۇشكە ئېلىپ، ئاجرىتىپ ساپلاشتۇرۇش ئارقىلىق، 135 خىل زىرائەت تەركىبىدىن 66 خىل ۋىرۇسنى ئاجرىتىۋالدى، تاماكىنىڭ چۈرۈك ۋىرۇسى گۇرۇپپىسىغا تەۋە بولغانلىرىدىن بىر خىل، ئارپىنىڭ تارام يوللۇق گۈل يوپۇرماقچە ۋىرۇسىدىن بىر خىل، تاماكىنىڭ گۈل يوپۇرماقچە ۋىرۇسى گۇرۇپپىسىغا تەۋە بولغانلىرىدىن ئىككى خىل، ياڭيۇنىڭ X ۋىرۇسى گۇرۇپپىسىغا تەۋە بولغانلىرىدىن ئۈچ خىل، چىنگۈل ۋىرۇسى گۇرۇپپىسىغا تەۋە بولغانلىرىدىن ئىككى خىل، ياڭيۇنىڭ Y ۋىرۇسى گۇرۇپپىسىغا تەۋە بولغانلىرىدىن 24 خىل، زەمبۇرۇغنىڭ تارقالما تاياقچىسىمان ۋىرۇسى گۇرۇپپىسىغا تەۋە بولغانلىرىدىن بىر خىل، تەرخەمەك گۈل يوپۇرماقچە 29 خىل پلاستىك ئوغۇت تۇرى تەتقىق قىلىنىپ ياسالغان، بۇ ئوغۇتنى جەنۇبىي، شىمالىي شىنجاڭدىكى ئۇزۇم، قوغۇن، كېۋەز، قىزىلچا، ئالما، ئۈرۈك، شاپتۇل، جىگدە قاتارلىقلارغا سىناق قىلىپ ئىشلەتكەندە، ئۇنۇمى تۆت ئايدىن ئالتە ئايغىچە ساقلانغان. خىمىيىۋى ئوغۇتتىن پايدىلىنىش نىسبىتى بولسا ئازوت ئوغۇتىنىڭ 40% تىن 50% كىچە، فوسفورلۇق ئوغۇتنىڭ 4% تىن 12% كىچە، كالىيلىق ئوغۇتنىڭ 80% تىن 90% كىچە بولغان. پلاستىك ئوغۇت تۇپراقنى، زىرائەتنى بۇلغىمايدۇ. خىمىيىۋى ئوغۇتتىن پايدىلىنىش ئۇنۇمى يۇقىرى بولمىغان شىنجاڭدا كەڭ كۆلەمدە قوللىنىش قىممىتىگە ئىگە.

بۇ تېما 1994 - يىل 12 - ئاينىڭ 7 - كۈنى ئاپتونوم رايونلۇق پەن - تېخنىكا كومىتېتىنىڭ رىياسەتچىلىكىدە باھالاپ بېكىتىشتىن ئۆتتى ھەمدە ئاپتونوم رايونىمىزدىكى بىر بوشلۇقنى تولدۇردى، مەملىكەت ئىچىدە ئىلغار سەۋىيىگە يەتكەن، دەپ ھېسابلاندى.

جالۇ لياڭجيەن

ئۇزۇن ۋاقىت ئۇنۇم بېرىدىغان بىر يۈرۈش پلاستىك ئوغۇتنى ئىشلىتىش ئۇستىدە تەتقىقات

بۇ تېمىنى شىنجاڭ دېھقانچىلىق پەنلەر ئاكادېمىيىسى تۇپراق - ئوغۇت تەتقىقات ئورنى، تۇرپان ژىلايەتلىك دېھقانچىلىق باشقارمىسى، شىخەنزە يېزا ئىگىلىك شۇجۇمنى، تۇرپان ژىلايەتلىك ئۇزۇن تالالىق پاختا تەتقىقات ئورنى قاتارلىق ئورۇنلار تاماملىدى. بۇ تېمىدا شىنجاڭ دېھقانچىلىق پەنلەر ئاكادېمىيىسى تۇپراق - ئوغۇت تەتقىقات ئورنى ئوتتۇرىغا قويغان ئوغۇت تەڭشەلمىسىگە ئاساسەن، بېيجىڭ خىمىيە سانائىتى شۇجۇمنىنىڭ ھۇنەر - سەنئىتىدىن پايدىلىنىپ، ئوتتۇرا سۈرئەتتە تارقىتىش تىپلىق ۋە تېز سۈرئەتتە تارقىتىش تىپلىق

ۋىرۇسى گۇرۇپپىسىغا تەۋە بولغانلىرىدىن ئۇچ خىل، قىزىل پۇرچاق گۈل يوپۇرماقچە ۋىرۇسى گۇرۇپپىسىغا تەۋە بولغانلىرىدىن تۆت خىل، قىل قۇرت شارسىمان ۋىرۇسى گۇرۇپپىسىغا تەۋە بولغانلىرىدىن ئىككى خىل، سەي گۈلىنىڭ گۈل يوپۇرماقچە ۋىرۇسى گۇرۇپپىسىغا تەۋە بولغانلىرىدىن ئۇچ خىل، سارغىيىش كېسەللىكى ۋىرۇسى گۇرۇپپىسىغا تەۋە بولغانلىرىدىن ئىككى خىل، باقلا سولىشىش ۋىرۇسى گۇرۇپپىسىغا تەۋە بولغانلىرىدىن ئىككى خىل، ئۆسۈملۈكنىڭ رېئوۋىرۇس گۇرۇپپىسىغا تەۋە بولغانلىرىدىن ئىككى خىل، تاماكىنىڭ چىرىپ كېتىش ۋىرۇسى گۇرۇپپىسىغا تەۋە بولغانلىرىدىن بىر خىل، سارغىيىپ يىگىلەش كېسەللىكى ۋىرۇسى گۇرۇپپىسىغا تەۋە بولغانلىرىدىن تۆت خىل، غولى ئاسانلا ئۆزگىرىدىغان ھالقىسىمان داغ كېسەللىكى ۋىرۇسى گۇرۇپپىسىغا تەۋە بولغانلىرىدىن ئىككى خىل، ئۆسۈملۈك ئىلاستىكىلىق كېسەللىكى ۋىرۇسى گۇرۇپپىسىغا تەۋە بولغانلىرىدىن تۆت خىل، ببەننىڭ گۈل يوپۇرماقچە ۋىرۇسى گۇرۇپپىسىغا تەۋە بولغانلىرىدىن بىر خىل، ھېچقايسى گۇرۇپپىغا تەۋە بولمىغانلىرىدىن ئىككى خىلنى ئاجرىتىۋالدى.

2. ئۆسۈملۈك ۋىرۇسى مائلىق مەلۇمات ئامبىرىنى كومپيۇتېر ئارقىلىق باشقۇرۇش سىستېمىسى تەتقىق قىلىپ ياسالغان. مائلىق مەلۇمات ئامبىرىنىڭ قۇرۇلمىسى خەنزۇچە نامى، لاتىنچە نامى، تۈرلەرگە بۆلۈنگەن ئورنى، پارازىت خوجايىنى، تارقىلىشى، ۋىرۇسنىڭ سىرتقى قارشىلىق خۇسۇسىيىتى، كېسەللىك پەيدا قىلىش خۇسۇسىيىتى، يۇقۇش يولى، ۋىرۇس مورفولوگىيىسى، فىزىئولوگىيىلىك كۆرسەتكۈچى، ئىزاھاتتىن ئىبارەت 11 تۈرنى ئۆز ئىچىگە ئالىدۇ. مائلىق مەلۇمات ئامبىرى تەكشۈرۈش، تۈزىتىش كىرگۈزۈش، تولۇقلاش، چىقىرىۋېتىش، بېسىش قاتارلىق ئىقتىدارغا ئىگە، ئۇنىڭ ئىقتىدارى پارچە مودىللاشتۇرۇلغان بولۇپ، ئۇنىڭدا دەرەخ شەكىللىك قۇرۇلما قوللىنىلغان، ئۇنىڭ قاتلاملىرىنىڭ بۆلۈنۈشى ئېنىق بولۇپ، ئادەم بىلەن ماشىنا ئۆزئارا ھال ئۆز-ئارا سۆزلەشكىلى بولىدۇ. ئۇنىڭغا يەنە ۋىرۇسلارنىڭ خەنزۇچە نامى، پارازىت خوجايىنى ۋە ئۇنىڭ تارقىلىشىغا دائىر ئۇچ دانە نۇر تەخسە تىزىملىكى ئالاھىدە كىرگۈزۈلگەن.

بۇ تەتقىقات نەتىجىسى 1994 - يىل 1 - ئاينىڭ 20 - كۈنى ئاپتونوم رايونلۇق پەن - تېخنىكا كومىتېتىنىڭ رىياسەتچىلىكىدە خەت - ئالاقە ئارقىلىق باھالاپ بېكىتىشتىن ئۆتتى ھەمدە مۇنداق دەپ ھېسابلاندى: بۇ تەتقىقاتتا 20 خىل ئۆسۈملۈك ۋىرۇسى يېڭىدىن بايقالغان، توققۇز خىل ۋىرۇسنىڭ 22 خىل زىرائەتكە يوقۇملىنىش خۇسۇسىيىتى تۇنجى قېتىم ئەۋەر قىلىنغان ھەمدە كومپيۇتېر ئۆسۈملۈك ۋىرۇسىشۇناسلىق تەتقىقاتىدا قوللىنىش ئۈچۈن بېجىڭ ساھە ئاچقان، ئۇ، مەملىكەت ئىچىدە ئالدىنقى سەپتىكە يەتكەن.

جالاڭ لياڭجيەن

«IZL — 3.0» تىپلىق بىرلەشمە يەر تۈزلەش ماشىنىسى

شىنجاڭ دېھقانچىلىق پەنلەر ئاكادېمىيىسى يېزا ئىگىلىكىنى ماشىنىلاشتۇرۇش تەتقىقات ئورنى بىلەن تارباغاتاي ۋىلايەتلىك يېزا ئىگىلىكىنى ماشىنىلاشتۇرۇش تەتقىقات ئورنى شىنجاڭنىڭ ئاساسلىق تېرىقچىلىق رايونلىرىدىكى تۈپراق تىپلىرىغا ئاساسەن، مەملىكەت ئىچى ۋە سىرتىدىكى ئىلغار تېخنىكىلارنى قوبۇل قىلىپ، كۆپ خىل مەشغۇلات سەپلىمىلىرىنى بىرلەشتۈرۈش ئارقىلىق بىر خىل يېڭى تىپتىكى يەر تۈزلەش بىرلەشمە ماشىنىسىنى لايىھىلەپ چىقتى. شىنجاڭ چارۋىچىلىق ماشىنىسازلىق زاۋۇتى سىناق تەرىقىسىدە ياساش خىزمىتىنى ئۈستىگە ئالدى.

1993 - يىلنىڭ باشلىرىدا كىچىك يۇلتۇزسىمان دېسكا، يۇلتۇزسىمان دېسكا، دولقۇنسىمان دېسكا، يەر تۈزلەش تاختىسى، توپا يەنچىيدىغان تۇلۇقتىن ئىبارەت بەش خىل مەشغۇلات سەپلىمىسى لايىھىلەنگەندى، سىناق قىلىپ ئۆزگەرتىلگەندىن كېيىن، 1994 - يىلى تۇنجى نۆۋەتتىكى ئەۋرىشكە ماشىنا سىناق تەرىقىسىدە ياساپ چىقىلدى، يەنە سۆرەمنىڭ كەينىدىن مەشغۇلات قىلىشقا باب كېلىدىغان بىر يۈرۈش تارتقۇلار ھەم توپا يۇمشىتىدىغان كۆرەك لايىھىلەندى، ئەۋرىشكە ماشىنا پۈتكەندىن كېيىن، ئەتىياز ۋە كۈزدە جەمئىي 3400 مو يەر تۈزلەندى. مەشغۇلات مەزگىلىدە، شىنجاڭ دېھقانچىلىق، چارۋىچىلىق ماشىنىلىرىنى باھالاپ بېكىتىش پونكىتى ئەۋرىشكە ماشىنىنىڭ ئىقتىدارىنى سىناپ كۆرگەندە ھەرخىل كۆرسەتكۈچلەر توختامىدىكى تەلەپكە يەتكەنلىكى ئىسپاتلاندى. «IZL— 3.0» تىپلىق يەر تۈزلەش بىرلەشمە ماشىنىسى تۆۋەندىكى ئالاھىدىلىكلەرگە ئىگە:

1. بۇ ماشىنىنىڭ مەشغۇلات سۈپىتى يۇقىرى. يەر تۈزلەنگەندىن كېيىن يەر يۈزىنىڭ تەكشىلىكى 1.75% كە، توپا يەنچىش نىسبىتى 91.3% كە يېتىدۇ، ئۇنىڭ ئۇنۇمى ئوتتۇرا ھال ۋە ئېغىر تېپتىكى تېرىنىلارنىڭ مەشغۇلات ئۇنۇمىدىن ئېشىپ چۈشىدۇ.

2. بۇ ماشىنا يېرىم ئاسما شەكىلدە لايىھىلەنگەن بولۇپ، سۈيۈق يېسىملىق قۇرۇلما بىلەن تراكتورغا سۆرەتكىلى بولىدۇ، ماشىنا ناھايىتى ياخشى ھەرىكەتچانلىققا ۋە مەشغۇلاتى قولايلىق بولۇشتەك خۇسۇسىيەتكە ئىگە.

3. توپا بوشتىش، يەرتۈزلەش، توپا يەنچىش قاتارلىق كۆپ خىل مەشغۇلاتنى بىر قېتىمدىلا تاماملىغىلى بولىدۇ، ئۇ،

مەشغۇلات قاتلىمى ۋە توپىنىڭ بېسىلىپ قېلىشىنى ئازايتالايدۇ.

بۇ تېما 1994 - يىل 11 - ئاينىڭ 11 - كۈنى ئاپتونوم رايونلۇق پەن - تېخنىكا كومىتېتىنىڭ رىياسەتچىلىكىدە باھالاپ بېكىتىلگەن ئۈتتى مەمدە بۇ ماشىنا ئاپتونوم رايونىمىزدىكى بىر بوشلۇقنى تولدۇردى.

مەملىكەت ئىچىدە ئىلغار سەۋىيىگە يەتكەن، دەپ ھېسابلاندى.

جالال لياڭجېن

جۇڭگو - ئاۋسترالىيە قويىنى تەنقىق قىلىش تۈرىنىڭ تەرەققىياتى ئوڭۇشلۇق بولدى

جۇڭگو — ئاۋسترالىيە قويىنى تەنقىق قىلىش تۈرى چارۋا مالالرنىڭ نەسلىنى يېتىشۈرۈش، ئۇرۇقلۇق، كۆپەيتىش، قوي يۇڭى تېخنىكىسى، ئوتلاق، مال دوختۇرلۇق، كېڭەيتىش، ئىقتىسادىي ئۈنۈم ۋە ئايالالار تەرەققىياتىدىن ئىبارەت توققۇز چوڭ مەزمۇننى ئۆز ئىچىگە ئالىدۇ. 1994 - يىلنىڭ ئاخىرىدا ئىككى تەرەپ مۇتەخەسسىسلىرى بۇ ساھەدە مۇئەييەنلەشتۈرگەن 27 تەنقىقات تېمىسى ۋە ئۇنى كېڭەيتىش پىلانى ئومۇمىيۈزلۈك يولغا قويۇلدى، بۇنىڭ ئىچىدە ئالتە تېما تاماملاندى. نەسىل يېتىشتۈرۈش تېمىسىنى يولغا قويۇش ئارقىلىق، بىر يۈرۈش مۇكەممەل بولغان ئىنچىكە يۇڭلۇق قويلارنى تاللىۋېلىش پىلانى تۈرغۇزۇلۇپ، مىرىنوس نەسىللىك قويىنى ئۇزاق مۇددەت ئىمپورت قىلىش ھاجەتسىز بولۇپ قالدى. ئۇرۇقلۇق تېمىسىنىڭ يولغا قويۇلۇشى قىش پەسلىدە قويلارنى بېقىش سىستېمىسى ۋە شارائىتىنى ياخشىلاشنى ئىلمىي ئاساس بىلەن تەمىنلىدى. مال دوختۇرلۇق تېمىسىنى يولغا قويۇش نەتىجىسى دورا يەم كېسكىنىڭ قوي بەدىنىدىكى پارازىت قۇرتلارنىڭ ئالدىنى ئېلىش ۋە ئۇنىڭ يوقىتىش ئۇنۇمىنىڭ ناھايىتى ياخشى ئىكەنلىكىنى كۆرسەتتى. كۆپەيتىش جەھەتتە، «قوش گېزەك تۇغۇش ماددىسى ۋە سېلىنىنىڭ ساغلىقلارنىڭ كۆپ تۇغۇشىغا كۆرسىتىدىغان تەسىرى» نى تەنقىق قىلىش ۋە بۇ جەھەتتە ئۇلگە كۆرسىتىش ئارقىلىق قويلارنىڭ قوزىلاش نىسبىتى ۋە قوش گېزەك قوزىلارنىڭ ئەي بولۇش نىسبىتى كۆرۈنەرلىك يۇقىرى كۆتۈرۈلدى. ئوتلاق تېمىسى يولغا قويۇلۇپ، ئوتلاقلارنى ئۇزاق مۇددەت نازارەت قىلىشنىڭ ئىلمىي ئۇسۇلى تۈرغۇزۇلدى، بولۇپمۇ چېتىر ئۇستىدە تەنقىقات ئېلىپ بېرىلىپ، زىيانلىق چۆپنى پايدىلىق چۆپكە ئايلاندۇرۇش جەھەتتە دادىللىق بىلەن تەسەۋۋۇر ئوتتۇرىغا قويۇلۇپ، دەسلەپكى قەدەمدە رېئاللىققا ئايلاندۇرۇش مۇمكىنچىلىكى ئوتتۇرىغا قويۇلدى. قوي يۇڭى تېخنىكىسى جەھەتتە، زامانىۋى تەجرىبە - ئانالىز ئىشخانىسى قۇرۇش ئارقىلىق، قوي يۇڭىنى ئۆلچەش ۋاستىسى ياخشىلاندى ھەمدە مەملىكەت ئىچىدىكى باقمىچىلىق كەسپى ۋە يۇڭ توقۇمىچىلىق كەسپىنى ھەر خىل تەكشۈرۈپ ئۆلچەش مۇلازىمىتى بىلەن تەمىنلەشكە باشلىدى.

1994 - يىلى ئاۋسترالىيەنىڭ باش ۋالىيسى ھايدىن جانابلىرى جۇڭگودا زىيارەتتە بولغان مەزگىلدە، جۇڭگو - ئاۋسترالىيە قويى تەنقىقات تۈرىنىڭ تەجرىبە بازىسى — ئۇرۇمچى نەسىن نەسىللىك قوي تەجرىبە پونكىتىدا زىيارەتتە بولدى، ئۇ، بۇ تۈرنىڭ تەرەققىياتىنى مۇئەييەنلەشتۈردى.

يالال ژېن

كالىدا بولىدىغان بروتسېللىيۇز كېسەللىكىنىڭ ئالدىنى ئالىدىغان ئالاھىدە تېپتىكى ئانتىتېلار ۋاكسىنىسى تەنقىق قىلىنىپ ياسالدى ۋە ئىشلىتىلدى

بۇ، ئىنجاك چارۋىچىلىق پەنلەر ئاكادېمىيىسى مال دوختۇرلۇق تەنقىقات ئورنىنىڭ رىياسەتچىلىكىدە تاماملانغان، ئاپتونوم رايونىمىزنىڭ 7 - بەش يىللىق ۋە 8 - بەش يىللىق پىلان مەزگىلىدىكى ئۆتكەلگە ھۆجۇم قىلىش تۈرى ھېسابلىنىدۇ. بۇ تېما 1994 - يىل 6 - ئاينىڭ 28 - كۈنى ئاپتونوم رايونلۇق پەن - تېخنىكا كومىتېتىنىڭ رىياسەتچىلىكىدە باھالاپ بېكىتىلگەن ئۈتتى، باھالاپ بېكىتىش ھەيئىتى مۇنداق دەپ ھېسابلىدى: بۇ، ئالاھىدە تېپتىكى ئانتىتېلار ۋاكسىنىسى يېراق كېسەل سەۋەبچىلىرىگە تەۋە بولغان يېڭى تېپتىكى ۋاكسىنا بولۇپ، بىخەتەرلىكى ۋە تۇراقلىقلىقى ياخشى، مۇھاپىزەت قىلىش نىسبىتى يۇقىرى، خاس خۇسۇسىيىتى ۋە ئەھلى قوللىنىش خۇسۇسىيىتى كۇچلۇك بولۇش، مۇھتىنى بۇلغىماسلىقتەك ئالاھىدىلىكلەرگە ئىگە ئىكەن، ئۇ، مەملىكەت ئىچىدىكى بىر بوشلۇقنى تولدۇردى، خەلقئارا ئىلغار سەۋىيىگە يەتكەن، مۇھىم ئىلمىي قىممەتكە ۋە غايەت زور ئىجتىمائىي ئۇنۇمگە ئىگە، يىللىق ئوتتۇرىچە ئىقتىسادىي ئۇنۇمى 4 مىليون 682 مىڭ 800 يۈەنگە يەتكەن.

كالىدا بولىدىغان بروتسېللىيۇز كېسەللىكى زىيىنى ئېغىر بولغان، ئادەم ۋە ھايۋانلار ئورتاق يۇقۇملىنىدىغان بىر خىل يۇقۇملۇق كېسەللىك. ئۇ كالىلاردا موزاي تاشلاش، تۇغماسلىق، بالدۇر موزايلاش، بوغۇم يالليۇغى قاتارلىقلارنى كەلتۈرۈپ چىقىرىدۇ، ئادەم كالا سۈتىنى ئىچىپ يۇقۇملانغاندىن كېيىن، ئۇزاق يىللارغىچە قىزىتمىسى تۇتۇۋەن دەرىجىدە ئۆرلەش، كۆپ تەرلەش، پۈتۈن بەدەننىڭ بوغۇملىرى ئاغرىشنى كەلتۈرۈپ چىقىرىدۇ، ئەڭ ئاخىرى ئەمگەك

كۆچىدىن مەھرۇم قىلىدۇ. نۆۋەتتە، مەملىكەت ئىچى ۋە سىرتىدا بۇ خىل كېسەللىكنىڭ ئالدىنى ئالىدىغان ۋاكسىنلاردىن تىرىك باكتېرىيىلىك ئاجىز ۋىرولېنتلىق ۋاكسىنا، گېن قۇرۇلۇشى ۋاكسىنىسى ۋە سنتېزلانغان پېپتىد ۋاكسىنىسى بار. تىرىك باكتېرىيىلىك ئاجىز ۋىرولېنتلىق ۋاكسىنا نۆۋەتتە ئېلىمىزدە ئالدىنى ئېلىشقا ئىشلىتىلىدىغان ۋاكسىنا بولۇپ، ئۇنى بوغاز كالا، ئەسىلىك كالا ۋە موزايلارغا ئىشلىتىشكە بولمايدۇ، كالىغا ۋاكسىنا سالغاندا، ئۇنىڭ زەھەرلىك كۆچىنىڭ قايتىدىن كۆچىيىشى، زەھەر قايتۇرۇش، مۇھىتنى بۇلغاش، ئادەمگە يۇقۇش ئېھتىماللىرىنى، گېن قۇرۇلۇشى ۋاكسىنىسى بىلەن سنتېزلانغان پېپتىد ۋاكسىنىسىغا كۆپ مەبلەغ كېتىدىغانلىقىنى، تەتقىقات مۇددىتى ئۇزۇن، ھۆنەر - سەنئىتى مۇرەككەپ، كېيىن بىر تەرەپ قىلغاندا قىيىنچىلىق زور بولىدىغانلىقىنى ئويلىشىپ كۆرۈش لازىم. شىنجاڭ چارۋىچىلىق پەنلەر ئاكادېمىيىسى مال دوختۇرلۇق تەتقىقات ئورنى سەككىز يىل تەتقىق قىلىش ئارقىلىق، ئەسلىگە كېلىشتىن ئىلگىرى ئىككى خىل ۋاكسىنىدا يېتەرسىزلىك بولسىمۇ، لېكىن داۋالاش ۋە ئالدىنى ئېلىشتىن ئىبارەت ئىككى خىل رولغا ئىگە بولغان ئالاھىدە تېپتىكى ئانتېتىلار ۋاكسىنىسىنى تەتقىق قىلىپ ياساپ چىقتى.

بۇ ئالاھىدە تېپتىكى ئانتېتىلار ۋاكسىنىسىدا تاق كلونلۇق ئانتېتىلار تېخنىكىسى قوللىنىلىپ، ئۇز جايىدا ئاجرىتىلغان كالىنىڭ كۆچلۈك ۋاكسىنا شتاممىسى S85A ئۇلترا ئاۋاز دولقۇنى تېخنىكىسى ئارقىلىق پارچىلىنىپ، ئانتېگېن ياساپ چىقىلغان. گېن مەددىسى كەمتۈك بولغان چاشقانىنى ئىممۇنىزېتلاپ، ئۇنىڭدىن ئىممۇنىزېتلانغان تال ھۈجەيرىسى ۋە يىلىك ئۆسمە ھۈجەيرە ئارىلاشمىسى ئاجرىتىۋىلىنغان، فېرمېنتىلىق ئىممۇنىزېتنى شۇمۇرۇش تەجرىبىسى ئارقىلىق تاللىۋېلىنىپ، كلونلاشتۇرۇپ يېتىشتۇرۇلگەن، نېيترالللىشىش رولى يۇقىرى بولغان يەككە ئانتېتىلار ئىشلەپچىقىرىلىپ، يېڭى زېللاندىيە ئاق توشقىنى ئىممۇنىزېتلانغان، ئىچكى ئەزاسىنى سۈرەتكە ئېلىپ تەكشۈرۈش تېخنىكىسىدىن پايدىلىنىپ تەكشۈرگەندىن كېيىن، ئۆزگىچە قارشىلىققا ئىگە ئانتېتىلار ۋاكسىنىسىنى تەييارلاش، ساپلاشتۇرۇش، ئاھالاپ بېكىتىش ئېلىپ بېرىلغان. ئالاھىدە تېپتىكى ئانتېتىلار ۋاكسىنىسى سېلىنغان، چاشقان، دېڭىز چوشقىسى ئۈستىدە مۇھاپىزەت قىلىش سىنىقى ئېلىپ بېرىلغان، ئۇنىڭ مۇھاپىزەت قىلىش نىسبىتى %81 تىن كۆپرەككە، ھايۋان (كالا) نىڭ ئۆزىگە مۇھاپىزەت قىلىش سىنىقى ئېلىپ بېرىلغاندا، مۇھاپىزەت قىلىش نىسبىتى %85 تىن ئاشقان.

ئالاھىدە تېپتىكى ئانتېتىلار ۋاكسىنىسىنى ئەنگىلىيىدىكى ۋاكسىنىغا سېلىشتۇرغاندا، ئۇ ئون چوڭ ئالاھىدىلىككە ئىگە، 1) بىخەتەرلىكى ياخشى بولۇپ، يىراق كېسەل سەۋەبچىسى بولسا بىر خىل ئاقسىل ۋاكسىنىسى ھېسابلىنىدۇ؛ 2) ئىممۇنوگېنلىق خۇسۇسىيىتى ياخشى، چاشقان، دېڭىز چوشقىسى ۋە كالىلارنى يۇقىرى دەرىجىدە مۇھاپىزەت قىلالايدۇ؛ 3) ئۆزگىچىلىكى كۈچلۈك؛ 4) ئۈيۈشقان ئانتېتىلارنىڭ يوقىلىشى تېز بولۇپ، يۇقۇملۇق كېسەللىكلەرنى ئومۇمىيۈزلۈك تەكشۈرۈش ۋە ئىمپورت - ئېكسپورت قىلىنىدىغان نەرسىلەرنى كارانتىن قىلىشقا پايدىلىق؛ 5) ئىممۇنىتېتلاش ۋە داۋالاشتىن ئىبارەت ئىككى خىل رولى بار؛ 6) تەن سۈيۈقلۇقىنى ئىممۇنىتېتلاش ۋە ھۈجەيرىلەرنى ئىممۇنىتېتلاشتىن ئىبارەت ئىككى خىل رولى بار؛ 7) ساقلاش مۇددىتى ئۇزۇن بولۇپ، 4°C - تا بىر يىل ساقلاشقا، 20°C - تا ئۇچ يىل ساقلاشقا بولىدۇ؛ 8) ئىشلىتىلىش يولى كەڭ بولۇپ، ئۇنى ھەر قانداق نەسىللىك كالىغا، ھەر قانداق جىنسىتىكى كالىغا، ھەر قانداق ياشتىكى كالىغا، ھەر قانداق مەزگىلدە بوغاز بولغان كالىغا سېلىشقا بولىدۇ؛ 9) بەلگىلىمىدىكى ئىممۇنىتېت تەرتىپى ئىچىدە IV ھالەت ئۆزگىرىش رېئاكسىيىسى پەيدا قىلمايدۇ؛ 10) مۇھىتنى بۇلغىمايدۇ.

جۇڭ شياۋچېۋ

شىنجاڭدا تۇنجىلىك ئۆچكە ببقىپ كۆپەيتىلدى ۋە كېڭەيتىلدى

بۇ تېما شىنجاڭ چارۋىچىلىق پەنلەر ئاكادېمىيىسى چارۋىچىلىق تەتقىقات ئورنىنىڭ رىياسەتچىلىكىدە تاماملاندى؛ تەتقىقات نەتىجىسى 1994 - يىل 5 - ئاينىڭ 13 - كۈنى ئاپتونوم رايونلۇق پەن - تېخنىكا كومىتېتىنىڭ رىياسەتچىلىكىدە باھالاپ بېكىتىشتىن ئۆتتى ھەمدە مەملىكەت ئىچىدە ئالدىنقى سەۋىيىگە يەتكەن، دەپ ھېسابلاندى.

ئۆچكە تۇنجى خەلقئارا بازاردا قىس بولغان ئالىي سۈپەتلىك يۇڭ توقۇلما خام ئەشياسى ھېسابلىنىدۇ. جۇڭگودىكى ئۆچكە تۇنجىنىڭ مىقدارى، سۈپىتى دۇنيا بويىچە 1 - ئورۇندا تۇرىدۇ، خەلقئارا بازاردا يېتەكچى ئورۇننى ئىگىلىگەن. ئاپتونوم رايونىمىز تۇنجىلىك ئۆچكىنى كۆپەيتىشتە ئەۋزەل ئېكولوگىيىلىك شارائىتقا ئىگە، ئەمما تۇنجا ئۆچكىسى كۆپ بولسىمۇ، تۇنجىنىڭ بىرلىك مەھسۇلاتى تۆۋەن، تۆھپىسى ئاز بولۇشتەك زىددىيەت گەۋدىلىك ئورۇندا تۇرغاچقا، تۇنجىلىك ئۆچكىنى تەرەققىي قىلدۇرۇپ بۇ مەسىلىنى ھەل قىلىشقا توغرا كېلىدۇ. شىنجاڭ چارۋىچىلىق پەنلەر ئاكادېمىيىسى چارۋىچىلىق تەتقىقات ئورنى بەش يىل تىرىشچانلىق كۆرسىتىش ئارقىلىق، قۇمۇل، بارىكۆل،

ئانۇش، موري، چىگىل، قوبۇقسار، شىخو، لوپنۇر، ئاقسۇ كونا شەھەر، مارالبېشى، ئاقچى، ئۇلۇغچات، ئاقتۇ ۋە نىيەدىن ئىبارەت 14 ناھىيە، شەھەردە، ئۆچكە تۇغۇتنىلىك بىرلىك مەھسۇلاتى، ئومۇمىي مەھسۇلاتنىڭ ئۆستۈرۈش تېخنىكىسىنى كېڭەيتىش، يەنى يەرلىكنەسىللەرنىڭ تاللاپ يېتىشتۇرۇش ۋە مېتىلاشتۇرۇپ ياخشىلاشنى ئاساسىي تېخنىكا لۇشەنى قىلىپ، پادا رەتلەش، باھالاپ بېكىتىش، نەسىل تاللاش، يادرولۇق چىشى پادىلارنى گۇرۇپپىلاشتۇرۇش، سۈنئىي نەسىلەندۇرۇشنى كېڭەيتىش ئىشلىرىنى زور كۈچ بىلەن قانات يايدۇردى. بۇ تەتقىقات ئورنى بەش يىلدىن بۇيان، تۇغۇتلىك ئۆچكە سانىنى 1 مىليون 250 مىڭدىن 1 مىليون 450 مىڭغا يەتكۈزدى، يەككە تۇغۇت مەھسۇلاتىنى 111.13 گىرامدىن 192.88 گىرامغا، ئۆچكە تۇغۇتنىلىك ئومۇمىي مەھسۇلاتىنى 138.562 تونىدىن 279.245 تونىغا يەتكۈزدى ھەمدە 23 مىڭ 800 نەسىللىك ئۆچكە، 61 مىڭ 700 نەسىللىك چىشى ئۆچكىنى كېڭەيتتى. بۇ تەتقىقات تۈرىدە قولغا كەلتۈرۈلگەن يەنە بىر نەتىجە شۇكى، رەھبەرلەر، تېخنىكا خادىملىرى، چارۋىچىلاردىن ئىبارەت ئۇچ تەرەپ بىرلەشكەن تېخنىكا مۇلازىمەت توري ۋە تەشكىلىي رەھبەرلىك، خادىملار، تېخنىكا، ئۆچكە پادىسىدىن ئىبارەت تۆتىنى ئەمەلىيلەشتۈرۈشكە دائىر تېخنىكا كېڭەيتىش سىستېمىسى بەرپا قىلىنىپ، ئاپتونوم رايونىمىز ۋە ئىلىمىزدىكى ئۆچكە بېقىلىدىغان رايونلارغا پەن - تېخنىكىغا تايىنىپ ئۆچكە بېقىش كەسپىنى راۋاجلاندۇرۇش ئۈچۈن ئۈلگە كۆرسىتىپ بېرىلدى.

جۇاڭ شياۋچيۇ

يېڭى تېخنىكىسىدىن پايدىلىنىپ كالا، قويلارنىڭ كۆپىيىش نىسبىتى ئۆستۈرۈلدى

بۇ تېما شىنجاڭ چارۋىچىلىق پەنلەر ئاكادېمىيىسى چارۋىچىلىق تەتقىقات ئورنىنىڭ رىياسەتچىلىكىدە تاماملاندى، بەش يىل داۋاملاشتى، بۇ تېما 1994 - يىل 3 - ئاينىڭ 4 - كۈنى ئاپتونوم رايونلۇق پەن - تېخنىكا كومىتېتىنىڭ رىياسەتچىلىكىدە باھالاپ بېكىتىشتىن ئۆتتى ھەمدە بۇ تەتقىقات نەتىجىسى مەملىكەت ئىچىدە شۇ خىلدىكى تەتقىقاتلار ئىچىدە ئالدىنقى سەپتىكە يەتكەن، دەپ ھېسابلاندى.

بۇ تېما تۇرەلمىنى ئاجرىتىۋېلىش، بەدەن سىرتىدا ئۇرۇقلاندۇرۇش ۋە جىنسىنى تىزگىنلەشتىن ئىبارەت ئۈچ تەتقىقات مەزمۇنىنى ئۆز ئىچىگە ئالىدۇ:

تۇرەلمىنى ئاجرىتىۋېلىش. بۇنىڭدا مەملىكەت ئىچىدە يەككە بىلەكلىك مەشغۇلات پىچىقى بىلەن كېسىش ۋە قول پىچىقى بىلەن كېسىپ تۇرەلمىنى ئاجرىتىش ئۇسۇلى بەرپا قىلىنغان، ئۇ، قوللىنىشقا ئېلىنىپ، 1989 - يىلى كالىنىڭ توڭلىتىلغان ئېمبرىئونىدىن ئوخشاش ئۇرۇقتىن كۆپەيگەن قوش گىبرىد موزاي تۇرەلمىسى ئاجرىتىۋېلىنىپ، مەملىكەت ئىچىدىكى بىر بوشلۇق تولدۇرۇلغاندى، 1990 - يىلى قوينىڭ توڭلىتىلغان ئېمبرىئونىدىن ئوخشاش ئۇرۇقتىن كۆپەيگەن قوش گىبرىد قوزا تۇرەلمىسى ئاجرىتىۋېلىنىدى، شۇ يىلى يەنە قوينىڭ نۆت بۆلەك قوزا تۇرەلمىسى (مەملىكەت ئىچىدە ئالدىنقى قاتاردا تۇرىدۇ) قولغا كەلتۈرۈلدى؛ بەش يىلدا قوينىڭ ئاجرالما تۇرەلمىلىك ئاكسېپتورىدىن 299 ى كۆچۈرۈلۈپ، 112 قوزا تۇغدۇرۇلدى، كالىنىڭ ئاجرالما تۇرەلمىلىك ئاكسېپتورىدىن 145 ى كۆچۈرۈلۈپ 62 موزاي تۇغدۇرۇلدى.

بەدەن سىرتىدا ئۇرۇقلاندۇرۇش. بۇنىڭدا قويلاردىن كۆپلەپ ئۇرۇق ئاجرىتىۋېلىنىپ، بەدەن سىرتىدا يېتىلگەن ئۇرۇقنىڭ ئانىلىق ھۈجەيرىسى توپلىنىش ئارقىلىق بەدەن سىرتىدا ئۇرۇقلاندۇرۇش ئېلىنىپ بېرىلغان، ئۇرۇقنىڭ نورمال پارچىلىنىپ ئۆسۈپ يېتىلىش نىسبىتى 38.3% كە يەتكەن، قۇشغانلاردىن يىغىۋېلىنغان ئۇرۇقتىن قارىغاندا، ئۇرۇق ئانىلىق ھۈجەيرىسىنى قوبۇل قىلىپ بەدەن سىرتىدا يېتىلگەن ھەمدە كالا ئۇرۇقلىنىپ بوغاز بولغان. كالىدىكى ئۇرۇق ئانا ھۈجەيرىسىنىڭ يېتىلىش نىسبىتى 90% كە، ئۇرۇقلانغان ئۇرۇقنىڭ پارچىلىنىش نىسبىتى 58% كە يەتكەن، ئۆسۈپ يېتىلىشتىن ئۈجمىسىمان تۇرەلمىگە ئايلىنىش نىسبىتى ۋە خالتىلىق تۇرەلمە نىسبىتى 28.8% كە يەتكەن، كاربون (VI) ئوكسىدسىز يېتىشتۇرۇپ ئۇرۇق ئانىلىق ھۈجەيرىسىنى يېتىلدۇرۇش، ئۇرۇقلاندۇرۇش ۋە يېتىشتۇرۇش جەھەتتە مۇۋەپپەقىيەت قازىنىلغان ھەمدە بىر دانە پۈروبىركا كالىغا ئېرىشىلگەن. ئېلىمىز بويىچە تۇنجى قوي تۇرەلمىسىنى كۆچۈرۈش مەشغۇلات تەرتىپى بېكىتىلگەن.

جىنسىنى تىزگىنلەش. بۇنىڭدا PERC011 زىچلىق گىرادىئېنتلىق مەركەزدىن قاچۇرۇش ئۇسۇلى قوللىنىلىپ، كالا، قويلارنىڭ سپېرمىسى ئاجرىتىۋېلىنغان، مۇزاپىق ئاجرىتىۋېلىنىش شارائىتى ئۆستىدە ئىزدىنىلگەن، چىشى موزاي نىسبىتى 66.7% كە، چىشى قوزا نىسبىتى 76.5% كە يەتكەن؛ كىسلاتالىق ئېرىتمە ئارقىلىق قويلارنىڭ يېڭى سپېرمىسى بىر تەرەپ قىلىنىپ، ئادەتتىكى قائىدە بويىچە ئۇرۇقلاندۇرۇلغان ساغلىق نىسبىتى 60.8% كە يەتكۈزۈلگەن؛ ئىنەكنىڭ بەدىنىدىكى مىنېرال ئېلېمېنتلارنىڭ نىسبىتىنى تەڭشەش ئۇسۇلى قوللىنىلغان چىشى موزاي نىسبىتى 77.4% (مەملىكەت ئىچىدە تۇنجى ئىجادىيەت) كە يەتكۈزۈلگەن؛ ئالاھىدە خۇسۇسىيەتلىك گېن پارچىسى ئارقىلىق قويلارنىڭ يېڭى سپېرمىسىنى بىر تەرەپ قىلىش جەھەتتىمۇ خېلى كۆڭۈلدىكىدەك نەتىجىگە ئېرىشىلگەن.

جۇاڭ شياۋچيۇ

سنۇروز قۇرتى ھۇجەيرە سىستېمىسى يېتىلدۇرۇلدى

بۇ، شىنجاڭ چارۋىچىلىق پەنلەر ئاكادېمىيىسى چارۋىچىلىق تەتقىقات ئورنىنىڭ رېياسەتچىلىكىدە تاماملانغان دۆلەت تەبىئىي پەن فوندى ياردەم بەرگەن تۈر بويۇچە، ئۇ 1994 - يىل 5 - ئاينىڭ 7 - كۈنى ئاپتونوم رايونلۇق پەن - تېخنىكا كومىتېتىنىڭ رېياسەتچىلىكىدە باھالاپ بېكىتىشتىن ئۆتتى ھەمدە بۇ تەتقىقات نەتىجىسى مەملىكەت بويىچە ئالدىنقى سەۋىيىگە يەتكەن، دەپ ھېسابلاندى.

سنۇروز قۇرتىنىڭ ئىلمىي نامى ئايلانما كېسەل لىچىنكىسى بولۇپ، ئۇ، قوي، كالىلارنىڭ مېڭىسىدە ۋە يۇلۇنلىرىدا پارازىتلىنىدۇ، بۇ خىلدىكى قۇرتلار پەيدا قىلغان كېسەللىكنى داۋالاش ناھايىتى قىيىن، ئۇنىڭ ئالاھىدە ئونۇم بېرىدىغان دورىسى، ئالدىنى ئالىدىغان ۋاكسىنىسى بولمىغاچقا، شىنجاڭدا ھەر يىلى مۇشۇ خىل كېسەللىك بىلەن ئۆلىدىغان قوي 100 مىڭ تۇياقتىن ئاشىدۇ. تېما گۇرۇپپىسى ئۇزۇن يىل تەتقىق قىلىش ئارقىلىق، ئۆستۇرۇش تېخنىكىسىنى ياخشىلاپ، يۇقۇملۇق پروتوپار يىلىمى ئىنگ ياخشى ئۆستۈرگۈچى ئاساسىي مادداا ئىكەنلىكىنى ئېتىراپ قىلدى، ئۇنى ئوخشاش بولمىغان ئۆستۈرگۈچى سۈيۇقلۇق بىلەن سېلىشتۇرۇپ سىناق قىلىش ئارقىلىق LES ئۆستۈرگۈچى سۈيۇقلۇقنى تاللاپ جۇپلەشتۇرۇپ، مېڭىدىكى ئايلانما لىچىنكىنىڭ ئۆزلاد ھۇجەيرە سىستېمىسىنى يېتىشتۇرۇپ چىقتى ھەمدە ھۇجەيرە سىستېمىسى ئۆستىدە SOD نىڭ ئوخشاش رولى زىمۇگراممىسى، خرومۇسوما گۇرۇپپا تىپى، ئۆستۈرۈش خۇسۇسىيىتى، مورفولوگىيىلىك خۇسۇسىيىتى قاتارلىق بىر يۈرۈش بىئولوگىيىلىك ئۇرۇقداشلىق خۇسۇسىيىتىگە دائىر تەتقىقات ئىلىپ بېرىپ، ئالدىنى ئېلىش ۋاكسىنىسىنى تەتقىق قىلىپ ياساش ئۈچۈن ئاساس سالدى.

جۇڭ شياۋچيۇ

قوي گۆشىنى ئاشۇرۇش تېخنىكىسى ۋە ئۇنىڭ يېڭى ھۇنەر - سەنئىتى كېڭەيتىلدى

بۇ تېما شىنجاڭ چارۋىچىلىق پەنلەر ئاكادېمىيىسىنىڭ رېياسەتچىلىكىدە تاماملانغان بولۇپ، 1994 - يىل 9 - ئاينىڭ 16 - كۈنى ئاپتونوم رايونلۇق پەن - تېخنىكا كومىتېتىنىڭ رېياسەتچىلىكىدە باھالاپ بېكىتىشتىن ئۆتتى ھەمدە بۇ تەتقىقات نەتىجىسى مەملىكەت ئىچىدە ئىلغار سەۋىيىگە يەتكەن، دەپ ھېسابلاندى.

تېما گۇرۇپپىسى شۇ جايدىكى نەسىل ئىچىدىن يەرلىك نەسىللەرنى تاللاپ يېتىشتۇرۇپ ئۆستۈرۈش ئارقىلىق، ئەتىياز پەسلىدە بالدۇر تۆل ئالدى، سەمىرتىش يېڭى تېخنىكىسى ۋە تېجەشلىك بىلەن مېتىسلاشتۇرۇش قاتارلىق تېخنىكىلارنى قوللىنىپ، 1990 - يىلدىن 1994 - يىلغىچە ئالتاي رايونىدا قولدىن چىققان پاقلانلارنى 1 مىليون 194 مىڭغا، باينىغولىن ئوبلاستىدا قولدىن چىققان سۈيەتلىك پاقلانىنى 683 مىڭغا يەتكۈزدى. 1581 پاقلانىنى ئۆلگە ئېلىپ تەكشۈرگەندە، ئوتتۇرىچە تىرىك ئېغىرلىقى 38.05 كىلوگرامغا يەتتى، 63 پاقلانىنى سويغاندا، ئۇنىڭ ئوتتۇرىچە گۆش ئېغىرلىقى 18.98 كىلوگرامغا يەتتى. تېما گۇرۇپپىسى 50 مىڭدىن ئارتۇق قوينى مېتىسلاشتۇرۇپ ياخشىلاپ، قوي گۆشى سۈپىتىنى ئۆستۈردى، ئالتاي رايونىدىكى ئەنئەنىۋى بېقىش ئۇسۇلىنى ياخشىلىدى. بۇ تۈرنى ئىجرا قىلىش مەزگىلىدە 42 قارار ھەر خىل كۆرسى ئېچىلىپ، 5000 دىن كۆپرەك ئادەم (قېتىم) تەربىيىلەندى. قوي گۆشى 9448.82 تونىنا ئاشتى، ئاشقان پايدا، باج 50 مىليون 388 مىڭ 600 يۈەنگە يەتتى.

جۇڭ شياۋچيۇ

ئالتاينىڭ «2817» سۈنئىي ئوتلاق بەرپا قىلىش قۇرۇلۇشى ئۇستىدە تەتقىقات

بۇ، شىنجاڭ چارۋىچىلىق پەنلەر ئاكادېمىيىسىنىڭ ئوتلاقچىلىق تەتقىقات ئورنىنىڭ رېياسەتچىلىكىدە تاماملانغان تۈر بولۇپ، ئۇ، 1994 - يىل 8 - ئاينىڭ 8 - كۈنى ئاپتونوم رايونلۇق پەن - تېخنىكا كومىتېتىنىڭ رېياسەتچىلىكىدە باھالاپ بېكىتىشتىن ئۆتتى ھەمدە بۇ تەتقىقات نەتىجىسى مەملىكەت ئىچىدە شۇ خىلدىكى تەتقىقاتلار بويىچە ئىلغار سەۋىيىگە يەتكەن، دەپ ھېسابلاندى.

«2817» قۇرۇلۇشى — دۇنيا ئاشلىق - پىلان مەھكىمىسى ئالتاي ۋىلايىتىنىڭ سۈنئىي يەم - بوغۇز بازىسىنى ئېچىشىغا يارىدەم بەرگەن ئۇنىۋېرسال تۈر ھېسابلىنىدۇ. تەرەققىيات رايونىنىڭ تۇپراق قاتلىمى نېپىز، قۇم بوران كۆپ بولغاچقا، سۈنئىي ئوتلاق بەرپا قىلىپ ، چارۋىچىلارنى ئولتۇراقلىشىشقا ھەم يېرىم ئولتۇراقلىشىشقا يېتەكلەش توسالغۇغا ئۇچراپ كەلگەنىدى. تەتقىقات تۈرى گۇرۇپپىسى ئىشنى سورتلارنى كىرگۈزۈشتىن باشلاپ، تەرەققىيات رايونىدا تېرىشقا باب كېلىدىغان پۇرچاق ئائىلىسىدىكى ۋە باشاقلىقلار ئائىلىسىدىكى 20 نەچچە خىل ئوت - چۆپ سورتىنى تاللاپ، يېڭى بوز يەر رايونىدا بېدە بۇغداي ئاساس قىلىنغان ئوتلاق زىرائىتىنى نۆۋەتلەشتۈرۈپ تېرىشنى يولغا قويدى ھەمدە ئەتىيازدا بالدۇر سۇغىرىش، سۇغىرىپ بولغاندىن كېيىن چوڭقۇر ئاغدۇرۇش، ئۇغۇتلاش، تىرنىلاش، ئوت - چۆپنىڭ تۇنجى ئورۇمىنى ئورۇڭلىشى، 2 - ئورۇمىنىڭ ئۇرۇقىنى يىغىۋېلىش تېخنىكا تەدبىرىنى قوللىنىش ئارقىلىق، بېدە مەھسۇلاتىنى ئاشۇرۇش ئۈچۈن تۇپراقنى كۆچلەندۈرۈش،

ئەنيازدا بالدۇر تۆل ئېلىش، قىشتا يەم - بوغۇزنى تولۇقلاش، ئەنيازدا سېتىشتىن ئىبارەت بىر يۇرۇش تېخنىكا تەدبىرلىرىنى تەتقىق قىلىپ يەكۈنلەپ چىقتى، بۇنىڭ بىلەن ئۇلگىلىك ئائىلىلەردىكى چارۋىچىلارنىڭ كىشى بېشىغا توغرا كەلگەن كىرىمى 696.75 يۈەندىن 1914 يۈەنگە يەتتى. بۇ تەدبىرلەر چارۋىچىلارنىڭ كۆچمە چارۋىچىلىقتىن ئولتۇراقلىشىش ۋە يېرىم ئولتۇراقلىشىشقا قولدا بېقىش ۋە يېرىم قولدا بېقىشقا ئۆتۈش ئىشىنى ئىلگىرى سۈرۈپ، «2817» قۇرۇلۇشى پىلانىدىكى سۇنئىي ئوتلاق قۇرۇلۇشىدا ئەۋزىلىك رول ئويناندى.

جۇڭ شياۋچېۋ

جۇڭگونىڭ چارۋىچىلىق ئۇنىۋېرسال سانلىق مەلۇمات ئامبىرى

بۇ، شىنجاڭ چارۋىچىلىق پەنلەر ئاكادېمىيىسى ئاخبارات تەتقىقات ئورنىنىڭ رىياسەتچىلىكىدە تامامىلانغان بولۇپ، 1994 - يىل 8 - ئاينىڭ 4 - كۈنى ئاپتونوم رايونلۇق پەن - تېخنىكا كومىتېتىنىڭ رىياسەتچىلىكىدە باھالاپ بېكىتىشتىن ئۆتتى ھەمدە بۇ تەتقىقات نەتىجىسى ئەملىكەت ئىچىدە شۇ خىلدىكى تەتقىقاتلار بويىچە ئالدىنقى سەۋىيىگە يەتكەن، دەپ ھېسابلاندى.

«جۇڭگونىڭ چارۋىچىلىق ئۇنىۋېرسال سانلىق مەلۇمات ئامبىرى» تامامەن خەنزۇ يېزىقىدىكى چوڭ تېپتىكى كەسپىي سانلىق مەلۇمات ئامبىرى بولۇپ، ئۇ چارۋىچىلىق ماتېرىياللىرى سانلىق مەلۇمات ئامبىرى بىلەن چارۋىچىلىق ئىقتىسادى سانلىق قىممىتى سانلىق مەلۇمات ئامبىرىدىن تەركىب تاپقان، ئومۇمىي سىغىمچانلىقى 25 مېگا. جۇڭگو چارۋىچىلىق ماتېرىياللىرى سانلىق مەلۇمات ئامبىرىغا 1988 - يىلدىن 1992 - يىلغىچە بولغان مەملىكەت ئىچىدىكى 240 نەچچە خىل ژۇرنالدىن تاللىنىپ چارۋىچىلىق، مال دوختورلۇق، ئوتلاق، چارۋىچىلىق ئىقتىسادى، بېئوتېخنىكا قاتارلىق كەسىپلەرگە دائىر 61 مىڭ ھۆججەت كىرگۈزۈلگەن، ئۇنىڭ ئۇزۇندە نىسبىتى 41% بولۇپ، تەخمىنەن 15 مىليون خەتنى ئۆز ئىچىگە ئالغان. چارۋىچىلىق ئىقتىسادى قىممىتىگە دائىر سانلىق مەلۇمات ئامبىرى 53 سىغىمچانلىق ئامبىرىدىن تەركىب تاپقان، ئۇنىڭغا 80 - يىللاردىن بۇيانقى دۇنيا بويىچە چارۋىچىلىق ئىشلىرى تەرەققىي تاپقان دۆلەتلەرنىڭ ئۆلىمىزدىكى 30 ئۆلكە، شەھەر، ئاپتونوم رايونىنىڭ شۇنداقلا ۋىلايەت، ئوبلاستلاردىكى 85 نامىيە، شەھەرنىڭ دېھقانچىلىق، چارۋىچىلىق ئىشلىرىنىڭ ئومۇمىي ئەھۋالى، چارۋىچىلىق قاتارلىقلارغا دائىر 142 مىڭ 700 ستاتىستىكىلىق سان كىرگۈزۈلگەن. جۇڭگونىڭ چارۋىچىلىق ئۇنىۋېرسال سانلىق مەلۇمات ئامبىرىنىڭ ئالاھىدىلىكى شۇكى، بۇ ئامبارنىڭ سىغىمچانلىقى چوڭ، ئۆچۈر مىقدارى كۆپ، مەزمۇنلارنى بېۋاستە كۆرسىتىپ بېرەلەيدۇ. مەشغۇلاتى قاددىي، تولۇق تەكشۈرۈش نىسبىتى 87.0%، تەكشۈرۈش تۇغرىلىقى 80.6%، نۇسخا كىرگۈزۈش چوقۇرلۇقى 93.10، بۇ ئامبار بېيجىڭ، تەيەنجىن، ئىچكى موڭغۇل، جياڭسۇ، گۇاڭدۇڭ، يۈننەن، سەنشى، خېنەن، گەنسۇ ۋە شىنجاڭدا كېڭەيتىلىپ قوللىنىلىپ، ناھايىتى ياخشى ئۇنۇم ھاسىل قىلىندى.

جۇڭ شياۋچېۋ

شىنجاڭدىكى ياۋا ئوت - چۆپنىڭ كۆپىيىش پلازمىسى بايلىق مەنبەسىگە ئومۇمىيۈزلۈك باھا بېرىش ۋە گېن سانلىق مەلۇمات ئامبىرى

بۇ تېما شىنجاڭ چارۋىچىلىق پەنلەر ئاكادېمىيىسى ئوتلاقچىلىق تەتقىقات ئورنىنىڭ رىياسەتچىلىكىدە تاماملانغان بولۇپ، 1994 - يىل 5 - ئاينىڭ 3 - كۈنى ئاپتونوم رايونلۇق پەن - تېخنىكا كومىتېتىنىڭ رىياسەتچىلىكىدە باھالاپ بېكىتىشتىن ئۆتتى، باھالاپ بېكىتىش ھەيئىتى مۇنداق دەپ ھېسابلىدى: بۇ تەتقىقات نەتىجىسى جانلىق ئورگانىزملارنىڭ كۆپ خىل خۇسۇسىيىتىنى ساقلاپ قېلىش، تۇرلەرنىڭ ئېرسىيەت بايلىقى مەنبەسىنى قوغداش ۋە ئۇنىڭدىن پايدىلىنىشتا مۇھىم ئىلمىي ئەھمىيەتكە ۋە قوللىنىش قىممىتىگە ئىگە؛ ئوتتۇرىغا قويۇلغان كۆپىيىش پلازمىسىغا باھا بېرىش سىستېمىسى، ئېكولوگىيىلىك خۇسۇسىيىتىنىڭ ئېرسىيەت بىلەن بولغان باغلىنىشلىق خۇسۇسىيىتى ھەمدە بەرپا قىلىنغان ئوت - چۆپ گېن سانلىق مەلۇمات ئامبىرى ئاپتونوم رايونىمىزدىكى بىر بوشلۇقنى تولدۇردى، تەتقىقات نەتىجىسى مەملىكەت ئىچىدە شۇ خىلدىكى تەتقىقاتلار بويىچە ئىلغار سەۋىيىگە يەتكەن.

تېما گۇرۇپپىسى ئىلى، ئالتاي، بورتالا، سانجى، قۇمۇل، ئۈرۈمچى قاتارلىق ۋىلايەت، ئوبلاست، شەھەرلەردىكى 24 ناھىيە، شەھەردە ياۋا ئوت - چۆپنىڭ كۆپىيىش پلازمىسى بايلىقى مەنبەسىنى تەكشۈرۈپ ۋە ئۇنى توپلاپ چىقتى، كۆپىيىش پلازمىسىغا دائىر جەمئىي 500 نەچچە ماتېرىيال توپلىدى، بۇلار باشاقلىقلار ئائىلىسىدىكى ئوت - چۆپ ۋە پۇرچاق ئائىلىسىدىكى ئوت - چۆپلەرنىڭ 34 ئۇرۇقدىشى ۋە 86 تۈرگە بېرىپ چېتىلىدۇ، شۇنىڭ بىلەن بىللە، ئىككى ئېكىنزارلىق، بىر ئۇرۇق ئامبىرى بەرپا قىلدى، ئۇرۇق ئامبىرىدا باشاقلىقلار ئائىلىسىدىكى ئوت - چۆپ پلازمىسىدىن 328 نۇسخا، پۇرچاق ئائىلىسىدىكى ئوت - چۆپ پلازمىسىدىن 185

نۆسخا، جۇخارگۈل ئائىلىسىدىكى ئوت - چۆپ پلازمىسىدىن بىر نۆسخا، گۈلىاماساق ئائىلىسىدىكى ئوت - چۆپ پلازمىسىدىن ئۈچ نۆسخا، شىنجاڭنىڭ يەرلىك سورتلىرىدىن ئالتە نۆسخا، چەت ئەلدىن كىرگۈزۈلگەن سورتتىن 15 نۆسخا؛ جەمئىي 538 نۆسخا ئېكىزارلىقتا تېرىلغان باشاقلىقلار ئائىلىسىدىكى ئوت - چۆپ پلازمىسىدىن 137 نۆسخا، پۇرچاق ئائىلىسىدىكى ئوت - چۆپ پلازمىسىدىن 90 نۆسخا يېغىپ ساقلىدى ھەمدە بۇلارنىڭ ئۇرۇق - مېۋە خۇسۇسىيىتى، ئىقلىمغا ماسلىشىش مەزگىلى بىلەن ئۇزىراش تېزلىكى، تۇپلىنىش خۇسۇسىيىتى بىلەن مېۋىلەش خۇسۇسىيىتى، ئوت - يوپۇرماق سېلىشتۇرمىسى بىلەن ئوت - چۆپ مەھسۇلات مىقدارى، ئېكولوگىيىلىك ئورۇقداشلىق خۇسۇسىيىتىنى بايان قىلىش، ئوزۇقلۇق تەركىبى، ھۆجەيرە خرومو سومىسىنى باھالاپ يېكىتىش ۋە ئۇنىڭغا باھا بېرىش ئىشلىرىنى ئىشلەپ، سانلىق مەلۇمات ئامبىرىنى بەرپا قىلدى.

جۇڭ شياۋچيۇ

چارۋىچىلىق پەن تەتقىقات نەتىجىلىرىنىڭ ئىقتىسادىي ئۈنۈمىنى ھېسابلاشقا دائىر بىر نەچچە مۇھىم پارامېتر ئۇسسىدە تەتقىقات

بۇ تېما شىنجاڭ چارۋىچىلىق پەنلەر ئاكادېمىيىسى ئاخبارات تەتقىقات ئورنىنىڭ رياسەتچىلىكىدە تاماملانغان بولۇپ، 1994 - يىل 10 - ئاينىڭ 28 - كۈنى ئاپتونوم رايونلۇق پەن - تېخنىكا كومىتېتىنىڭ رياسەتچىلىكىدە باھالاپ يېكىتىشتىن ئۆتتى ھەمدە بۇ تەتقىقات نەتىجىسى مەملىكەت ئىچىدە شۇ خىلدىكى تەتقىقاتلار بويىچە ئالدىنقى سەۋىيىگە يەتكەن، دەپ ھېسابلاندى.

بۇ تەتقىقات تۈرىدە جۇڭگو يېزا - ئىگىلىك پەنلەر ئاكادېمىيىسى يېزا ئىگىلىك ئىقتىسادىي تەتقىقات ئورنى ئوتتۇرىغا قويغان «يېزا ئىگىلىك پەن تەتقىقات نەتىجىلىرىنىڭ ئىقتىسادىي ئۈنۈمىنى ھېسابلاش ئۇسۇلى» غا چېتىشلىق بولغان مۇھىم پارامېتر ئۇسسىدە تەتقىقات ئېلىپ بېرىلغان، ئۇ، چارۋىچىلىق پەن تەتقىقات نەتىجىلىرىنىڭ بىرلىك كۆلىمى، ئاشقان ساپ پايدىنىڭ كېمەيمە قىممەت كوئېففىتسېنتى، تەتقىقات نەتىجىلىرىنىڭ ئىقتىسادىي ئۈنۈمىنى ھېسابلاش مۇددىتى ۋە ۋاستىلىك پەن تەتقىقات خراجىتى پارامېترى قاتارلىقلارنى ئۆز ئىچىگە ئالىدۇ، بۇ ئۇسۇل قوللىنىلغانلىقتىن، ھېسابلاپ چىقىلغان تەتقىقات نەتىجىسىنىڭ ئىقتىسادىي ئۈنۈمى ئەملىيەتكە تېخىمۇ ئۈيغۇنلاشتى.

چارۋىچىلىق پەن تەتقىقات نەتىجىلىرىنىڭ بىرلىك كۆلىمىدە ئاشقان ساپ پايدىنىڭ كېمەيتمە قىممەت كوئېففىتسېنتىدا كەلگە كۆلەمدە تەكشۈرۈپ تەتقىق قىلىش ئاساسىدا، كۆپ مىقداردىكى چارۋىچىلىق پەن تەتقىقات نەتىجىلىرىنىڭ ئىقتىسادىي پايدىسى ھېسابلاپ چىقىلغان ھەمدە كېڭەيتىلگەن نەتىجىلەر ئارقىلىق كېمەيتمە قىممەت كوئېففىتسېنتى قولغا كەلتۈرۈلگەن، يەنى چارۋىچىلىق، مال دوختۇرلۇق كەسپىدىن 0.85، ئوتلاقچىلىق كەسپىدىن 0.7 ئىلىنغان.

چارۋىچىلىق پەن تەتقىقات نەتىجىلىرىنىڭ ئىقتىسادىي ئۈنۈمىنى ھېسابلاش مۇددىتى مەملىكەت بويىچە تۈرلۈك كەسىپ، تۈرلۈك تارماق پەنلەر بىلەن شۇغۇللىنىدىغان 109 مۇتەخەسسىس، پروفېسسور تەشكىللىنىپ «تېئېر فېي» ئۇسۇلى بويىچە ئالدىن مۆلچەرلەش ئارقىلىق قولغا كەلتۈرۈلگەن، يەنى چارۋىچىلىق كەسپىدىكى ئون تارماق پەن ئالتە يىل مۇددەتلىك دەرىجىگە بۆلۈنگەن، مال دوختۇرلۇق كەسپىدىكى توققۇز تارماق پەن ئۈچ يىل مۇددەتلىك دەرىجىگە بۆلۈنگەن، ئوتلاقچىلىق كەسپىدىكى يەتتە تارماق پەن تۆت يىل مۇددەتلىك دەرىجىگە بۆلۈنگەن.

ۋاستىلىك پەن تەتقىقات خراجىتى كوئېففىتسېنتى ھەر خىل پەن تەتقىقات ئورۇنلىرىنىڭ بىۋاستە، ۋاستىلىك پەن تەتقىقات خراجىتىنى ھېسابلاش ئارقىلىق ئۇلارنىڭ ۋاستىلىك پەن تەتقىقات خراجىتى كوئېففىتسېنتى ھېسابلاپ چىقىلغان. تەتقىقات نەتىجىسىدە ۋاستىلىك پەن تەتقىقات خراجىتى كوئېففىتسېنتى پەن تەتقىقات ئورۇنلىرىنىڭ دەرىجىسىگە باغلىق بولماستىن، ئاساسىي مۇھىمى، پەن تەتقىقات قوشۇنىدىكى خادىملارنىڭ ساپاسىغا ۋە تېمىنى ئۇستىگە ئېلىش ئىقتىدارىنىڭ ئاجىز - كۈچلۈكلىكىگە باغلىق، دەپ ھېسابلاندى.

بۇ تەتقىقات نەتىجىسى ئاپتونوم رايونلۇق پەن - تېخنىكا كومىتېتىنىڭ قوشۇلۇشى بىلەن مۇكاپاتلاشقا يوللانغان، شىنجاڭنىڭ چارۋىچىلىق تەتقىقات نەتىجىسىدە تەدبىق قىلىنىپ، ئۇنىڭغا توغرا باھا بېرىلگەن ھەم ئاساسىي ياخشى ئۇنۇم قولغا كەلتۈرۈلگەن. شىنجاڭ چارۋىچىلىق پەنلەر ئاكادېمىيىسى ئاخبارات تەتقىقات ئورنى مۇئاسىۋەت بىلەن ئاپتونوم رايونىمىز بويىچە چارۋىچىلىق پەن تەتقىقات نەتىجىلىرىنىڭ ئىقتىسادىي ئۈنۈمىنى ھېسابلاشتىكى نۇقتىلىق ئورۇن قىلىپ بېكىتىلدى.

جۇڭ شياۋچيۇ

ئورمانچىلىق

بادامنىڭ يوپۇرماق تەركىبىدىكى مىنېرال ئېلېمېنت مىقدارىنىڭ ئۆلچەملىك قىممىتى ۋە ئۇنىڭ ئوزۇقلۇقى تەكشۈرۈلدى

بۇ تېمىنى شىنجاڭ ئورمانچىلىق پەنلەر ئاكادېمىيىسى بىلەن يەكەن ناھىيىلىك ئورمانچىلىق ئىدارىسى بىرلىكتە

تاماملىغان بولۇپ، ئۇ، 1994 - يىل 9 - ئاينىڭ 22 - كۈنى ئاپتونوم رايونلۇق پەن - تېخنىكا كومىتېتى ئۈيغۇشتۇرغان باھالاپ بېكىتىشتىن ئۆتتى. بۇ تەتقىقات تۈرىدە بادامنىڭ يوپۇرماق تەركىبىدىكى ئېلېمېنت ۋە ئۇ ئۆسۈپ يېتىلىدىغان تۈپراق تەركىبىدىكى ئېلېمېنتلارنى ئانالىز قىلىش ھەمدە سائىلىق مەلۇماتلارنى بىر تەرەپ قىلىش ئارقىلىق، بادامنىڭ نورمال ئوزۇقلۇقىغا دىئاگنوز قويۇشنىڭ ئۇلچەملىك قىممىتى يەكۈنلەپ چىقىلغان ھەمدە ھەر خىل پەرۋىش قىلىش سەۋىيىسى ۋە ھەر خىل تىكىپ ئۆستۈرۈش تېخنىكا شارائىتىدىكى يوپۇرماقنىڭ ماكرو ئېلېمېنتى بىلەن ئۇلچەملىك قىممىتىنى سېلىشتۇرۇش ئەھۋالىغا ئاساسەن، ئىلمىي پەرۋىش قىلىش تېخنىكا تەدبىرلىرى ئوتتۇرىغا قويۇلغان. تەتقىقات سەۋىيىسى مەملىكەت ئىچىدە شۇ خىلدىكى تەتقىقاتلار بويىچە ئالدىنقى سەۋىيىگە يەتكەن.

لىن شىڭخۇي

شىنجاڭنىڭ قەشقەر ۋە خوتەن ۋىلايەتلىرىدە شىنجاڭ تېرىكى كەڭ دائىرىدە كېڭەيتىلدى

بۇ تېمىنى قەشقەر ۋىلايەتلىك ئورمانچىلىق باشقارمىسى، خوتەن ۋىلايەتلىك ئورمانچىلىق باشقارمىسى بىرلىكتە تاماملىغان بولۇپ، ئۇ، 1994 - يىل 9 - ئاينىڭ 10 - كۈنى ئاپتونوم رايونلۇق پەن - تېخنىكا كومىتېتى ئۈيغۇشتۇرغان باھالاپ بېكىتىشتىن ئۆتتى. قەشقەر، خوتەن ۋىلايەتلىرىنىڭ قۇم - بوران، قۇرغاقچىلىق، شورلۇق زېمىنى ئېغىر بولۇش، ئورمان بايلىقى قىس بولۇشتەك ئەھۋالىغا بىرلەشتۈرۈلۈپ، ئىككى ۋىلايەتنىڭ ئېكولوگىيىلىك مۇھىتىنى ياخشىلاش ئۈچۈن، 60 - يىللاردىن باشلاپ، تېرەك ئورمىنى كەڭ دائىرىدە كېڭەيتىش ئىشى 28 يىل داۋام قىلغان. بۇ تۈردە ئىشلەپچىقىرىش ئەھۋالىنى ئاساسىدا، چوڭقۇر تەكشۈرۈپ تەتقىق قىلىش ئارقىلىق، شىنجاڭ تېرىكلىكىنىڭ بىئولوگىيىلىك ۋە ئېكولوگىيىلىك خۇسۇسىيىتى، كۆچەت يېتىشۇرۇش ھەمدە ئورمان بەرپا قىلىش تېخنىكا تەدبىرلىرى قاتارلىقلارغا دائىر بىر يۈرۈش ئىلغار تېخنىكىلار ۋە تەجرىبىلەر يەكۈنلەنگەن. كېڭەيتىش سىنىقىنى تۈرغۇزۇش ۋە مۇكەممەللەشتۈرۈش، تېخنىكا تايانچىلىرىنى تەربىيىلەش قاتارلىق تەدبىرلەر قوللىنىپ، تېرەك ئورمىنى بەرپا قىلىش تېخنىكىسى زور كۈچ بىلەن كېڭەيتىلدى. بۇنىڭ بىلەن، ئىككى ۋىلايەتتىكى 98% ئېتىز - ئېرىق بويلىرىدا شىنجاڭ تېرىكى ئاساس قىلىنغان ئېتىز - ئېرىق بويلىرىنى ئورمان بىلەن تورلاشتۇرۇش ئىشقا ئاشۇرۇلۇپ، دېھقانچىلىق بىلەن چارۋىچىلىقنىڭ تەرەققىياتى ئىلگىرى سۈرۈلگەن، خەلقنىڭ تۇرمۇش مۇھىتى ياخشىلىنىپ، كۆرۈنەرلىك ھالدا ئېكولوگىيىلىك، ئىقتىسادىي ۋە ئىجتىمائىي ئۈنۈم قولغا كەلتۈرۈلگەن. بۇ تەتقىقات نەتىجىسى مەملىكەت ئىچىدە شۇ خىلدىكى تۈرلەر بويىچە ئالدىنقى سەۋىيىگە يەتكەن.

لىن شىڭخۇي

شىنجاڭدا بادامنىڭ ئەلا سورتىنى تاللاش ئۇسۇلىدە تەتقىقات

بۇ تېمىنى شىنجاڭ ئورمانچىلىق پەنلەر ئاكادېمىيىسى، قەشقەر ۋىلايەتلىك ئورمانچىلىق باشقارمىسى ۋە قەشقەر ۋىلايەتلىك ئورمانچىلىق پەن تەتقىقات ئورنى بىرلىكتە ئۇستىگە ئېلىپ تاماملىغان بولۇپ، ئۇ 1994 - يىل 9 - ئاينىڭ 21 - كۈنى ئاپتونوم رايونلۇق پەن - تېخنىكا كومىتېتى ئۈيغۇشتۇرغان باھالاپ بېكىتىشتىن ئۆتتى. بۇ تەتقىقاتتا ئىلمىي، ئىلغار بولغان سورت تاللاش تەرتىپى قوللىنىلىپ، دەسلەپتە تاللاش، قايتا تاللاش، پەرلەشتۈرۈش سىنىقى، سورتلارنى چاغلاشتۇرۇش سىنىقى ئېلىپ بېرىش ۋە ئۇلگە كۆرسىتىپ كېڭەيتىش ئارقىلىق، قوش يۆمشاق، كەنجى ھوسۇللۇق، كۆپ مېۋىلىك جۇپ نېپىز پوستلاق، سوغۇققا چىداملىق ھوسۇللۇق، چىلگە نېپىز پوستلاقتىن ئىبارەت ئالتە خىل يېڭى سورت تاللاپ چىقىلغان. بۇ يېڭى سورتلار مەھسۇلاتى يۇقىرى، سۈپىتى ياخشى، تاقابىلچانلىق خۇسۇسىيىتى كۈچلۈك بولۇشتەك ئالاھىدىلىككە ئىگە، بەزى سورتلارنىڭ ھوسۇلى، سۈپىتى چەت ئەلدە ئاساسلىق تېرىلىپ ئۆستۈرۈلىدىغان سورتلارنىڭ ئۈلچىمىگە يەتكەن ۋە ئۇنىڭدىن ئېشىپ كەتكەن. بۇ تۈردە تىكىپ ئۆستۈرۈپ ئۇلگە كۆرسىتىلگەن يەر كۆلىمى 190 مىڭ مو (ئېتىز - ئېرىق بويلىرى، ئورمان ئارىسىغا كىرىشتۈرۈپ تېرىلغان كۆلەم) غا، كۆپەيتىپ يېتىشتۈرۈلۈپ ئۇلانغان يېڭى سورت نوتىسى 2 مىليون تۈپكە، ساپ كىرىم 9 مىليون 500 مىڭ يۈەنگە يېتىپ، بىر قەدەر ياخشى ئىقتىسادىي ئۈنۈم ۋە ئىجتىمائىي ئۈنۈم قولغا كەلتۈرۈلگەن. تەتقىقات نەتىجىسىنىڭ تېخنىكا سەۋىيىسى مەملىكەت ئىچىدە ئىلغار سەۋىيىگە يەتكەن.

لىن شىڭخۇي

تەكرىتاغ شەمشاد ئورمانلىرىنى پەرۋىش قىلىپ ئارىلاپ كېسىش سىنىقى ئۇسۇلىدە تەتقىقات

بۇ تېمىنى شىنجاڭ «1 - ئاۋغۇست» يېزا ئىگىلىك شۆيۈەنى، ئورمانچىلىق نازارىتى باشقۇرۇپ پايدىلىنىش باشقارمىسى ئۇستىگە ئېلىپ تاماملىغان بولۇپ، ئۇ، 1994 - يىل 6 - ئاينىڭ 23 - كۈنى ئاپتونوم رايونلۇق پەن - تېخنىكا كومىتېتى ئۈيغۇشتۇرغان باھالاپ بېكىتىشتىن ئۆتتى. بۇ تۈردە تەكشۈرۈپ - لايىھەلەش، ئارىلاپ كېسىش مەشغۇلات سىنىقى

ئېلىپ بېرىش، ئوقتىدا كۆزىتىش ئارقىلىق، تەڭرىتاغ شەمشادىنىڭ تەبىئىي ياش ئورمانلىرى ۋە سۈنئىي ياش ئورمانلىرىنى پەرۋىش قىلىپ ئارىلاپ كېسىش ئۈستىدە ئەتراپلىق، سىستېمىلىق، چوڭقۇر تەتقىقات ئېلىپ بېرىلغان ھەمدە مۇكەممەل نەتىجىلەر قولغا كەلتۈرۈلۈپ، ئاپتونوم رايونىمىزنىڭ تاغ ئورمانچىلىقى ۋە ئورمان زاپىسى بايلىقىنى يېتىلدۈرۈشنى تېزلىتىش ئىشى ئىلمىي ئاساس بىلەن تەمىن ئېتىلگەن. تەتقىقات نەتىجىسىنىڭ تېخنىكا سەۋىيىسى مەملىكەت ئىچىدە ئىلغار سەۋىيىگە يەتكەن.

لىن شىڭخۇي

18 خىل تېرەك سورتىنى يەرلەشتۈرۈش سىنىقى ئېلىپ بېرىلدى

بۇ تېمىنى شىنجاڭ دەل - دەرەخ، ئۇرۇق - كۆچەت باشقۇرۇش باش پونكىتى ئۈستىگە ئېلىپ ئاماللىغان بولۇپ، ئۇ، 1994 - يىل 3 - ئاينىڭ 7 - كۈنى ئاپتونوم رايونلۇق پەن - تېخنىكا كومىتېتى ئۇيۇشتۇرغان باھالاپ بېكىتىشتىن ئۆتتى. بۇ تۈردە كۆپ يىلدىن بېرى سورتلارنى كىرگۈزۈپ سىناق قىلىش ئاساسىدا، 18 خىل تېرەك سورتى تاللاپ قوللىنىلغان، ماتېماتىكىلىق - فىزىكىلىق ستاتىستىكا قائىدىسى تەدبىق قىلىنىپ، كاندۇكلارنى ئۇدۇللۇق گورۇپپىلاشتۇرۇش، 15 تۇپنى كاندۇكچە قىلىش، تۆت قېتىم قايتا تەكرارلاشتىن ئىبارەت ئېتىز لايىھىسى قوللىنىلىپ، ھەر خىل سورتلارنىڭ ئۆسۈش مىقدارى، تۇراقلىقلىقى ۋە ماسلىشىشچانلىقى قاتارلىق جەھەتلەردە كۆزىتىپ ئۆلچەش تەتقىقاتى ئېلىپ بېرىلغان ھەمدە ھەر خىل سورتلارنىڭ بەلگىلىك مىقدارى تەھلىل قىلىنىپ، شىنجاڭ بەش خىل تىكىپ ئۆستۈرۈش تىپىدىكى رايونغا ۋە مۇناسىپ ھالدا ئاساسلىق ئۆستۈرۈشكە مۇۋاپىق كېلىدىغان سورتلار رايونغا ئايرىپ چىقىلغان. بۇ تەتقىقات نەتىجىسىنىڭ تېخنىكا سەۋىيىسى مەملىكەت ئىچىدە ئىلغار سەۋىيىگە يەتكەن.

لىن شىڭخۇي

مونىيېزىيە تۇن پەرۋانىسى، ماڭدامچى قۇرتىنىڭ ئومۇمىيۈزلۈك ئالدىنى ئېلىش ۋە ئۇنى يوقىتىش ئۈستىدە تەتقىقات

بۇ تېمىنى شىنجاڭ «1 - ئاۋغۇست» يېزا ئىگىلىك شۆيۈەنى ئورمانچىلىق فاكۇلتېتى ۋە ماناس تۇزلەڭلىك ئورمانچىلىق بەيدانى بىرلىكتە ئۈستىگە ئېلىپ ئاماللىغان بولۇپ، ئۇ، 1994 - يىل 4 - ئاينىڭ 13 - كۈنى ئاپتونوم رايونلۇق پەن - تېخنىكا كومىتېتى ئۇيۇشتۇرغان باھالاپ بېكىتىشتىن ئۆتتى. بۇ تۈردە مونىيېزىيە تۇن پەرۋانىسى بىلەن ماڭدامچى قۇرتتىن ئىبارەت ئىككى خىل زىيانداش ھاشارات سىستېمىلىق تەكشۈرۈپ تەتقىق قىلىنىپ، ئىككى خىل زىيانداش ھاشاراتنىڭ بىئولوگىيىلىك خۇسۇسىيىتى ۋە پەيدا بولۇش قانۇنىيىتى يەنىمۇ ئىلگىرىلەپ ئېنىقلاپ چىقىلغان، ئىككى خىل زىيانداش ھاشاراتنىڭ ئومۇمىيۈزلۈك ئالدىنى ئېلىش ۋە ئۇنى يوقىتىش تېخنىكىسى ئوتتۇرىغا قويۇلغان، بۇ ئارقىلىق ھەم ئۇنىڭ زىيىنى تېزگىنلەنگەن، ھەم تەننەرخ تۆۋەنلىتىلگەن، مۇھىتنى بۇلغاشنىڭ ئالدى ئېلىنغان. تەتقىقات نەتىجىسىنىڭ لايىھىسى مۇۋاپىق بولۇپ، سانلىق مەلۇماتلىرى توغرا، ئىشەنچلىك، ئىلمىي جەھەتتە مەملىكەت ئىچىدە ئىلغار سەۋىيىگە يەتكەن.

لىن شىڭخۇي

سۈزۈك قاناتلىق ئاق تېرەك كېپىنىكى جىنسى فېرومونىنىڭ ئالدى ئېلىندى

بۇ تېمىنى شىنجاڭ «1 - ئاۋغۇست» يېزا ئىگىلىك شۆيۈەنى ئورمانچىلىق فاكۇلتېتى ئۈستىگە ئېلىپ ئاماللىغان بولۇپ، ئۇ، 1994 - يىل 4 - ئاينىڭ 13 - كۈنى ئاپتونوم رايونلۇق پەن - تېخنىكا كومىتېتىنىڭ ئۇيۇشتۇرۇشى بىلەن باھالاپ بېكىتىشتىن ئۆتتى. بۇ تۈردە سۈزۈك قاناتلىق ئاق تېرەك كېپىنىكىنىڭ شىنجاڭدىكى پارازىت خوجايىنىنىڭ دائىرىسى، پارازىت خوجايىنىنىڭ قارشى تۇرۇش خۇسۇسىيىتى، پەيدا بولۇش قانۇنىيىتى چوڭقۇر، تەپسىلىي تەكشۈرۈپ تەتقىق قىلىنىش ئارقىلىق، سۈزۈك قاناتلىق ئاق تېرەك كېپىنىكى بىلەن ئورمانلارنىڭ يېشى، تۇپ - قۇر ئارىلىقى، شاخ پۇتاش ۋاقتى، ھاشارات مەنبەسى ۋە كارانتىن قىلىش مۇناسىۋىتى بايان قىلىنىپ، پايدىلىنىشقا بولىدىغان فېرومون ئارقىلىق سۈزۈك قاناتلىق ئاق تېرەك كېپىنىكىنىڭ ئالدىنى ئېلىشقا دائىر بىر يۈرۈش تېخنىكىلار تەتقىق قىلىنغان ھەمدە «سۈزۈك قاناتلىق ئاق تېرەك كېپىنىكىنىڭ ئالدىنى ئېلىش ئۆلچىمى» تۈزۈپ چىقىلغان. تەتقىقات نەتىجىسى ئىلمىي جەھەتتە ئاپتونوم رايونىمىز بويىچە ئىلغار سەۋىيىگە يەتكەن.

لىن شىڭخۇي

تېز ئۆسىدىغان ھوسۇللۇق تېرەك ئورمانلىرىنى تىكىپ ئۆستۈرۈش تېخنىكىسى ئۈستىدە تەتقىقات

بۇ تېمىنى شىنجاڭ ئورمانچىلىق پەنلەر ئاكادېمىيىسى ئۈستىگە ئېلىپ ئاماللىغان بولۇپ، ئۇ، 1994 - يىل 3 - ئاينىڭ 7 - كۈنى ئاپتونوم رايونلۇق پەن - تېخنىكا كومىتېتىنىڭ ئۇيۇشتۇرۇشى بىلەن باھالاپ بېكىتىشتىن ئۆتتى. بۇ تۈردە 1987 - يىلدىن 1991 - يىلغىچە شىنجاڭدىكى چېكىگە يەتكەن قۇرغاقچىلىق، قۇرغاقچىلىق ۋە بېرىم

قۇرغاقچىلىق بولىدىغان سۇغىرىش رايونلىرىدا ۋەكىللىك خاراكتېرىگە ئىگە بەش سىناق نۇقتىسى تاللىنىپ، تېرەكنىڭ سۇ تەركىبى فىزىئولوگىيىسى، يەر تۈزلەش، ئوغۇتلاش، ئورمان بەرپا قىلىش زىچلىقى، ئۆسۈپ يېتىلىش قانۇنىيىتى تەتقىق قىلىنغان، تېز ئۆسىدىغان ھوسۇللۇق تېرەك ئورمانلىرىنى بەرپا قىلىشنىڭ يۇرۇشلەشتۈرۈلگەن تېخنىكا تەدبىرلىرى ئوتتۇرىغا قويۇلغان ھەمدە 1600 مو ئۇلگىلىك ئورمان كۆلىمى بەرپا قىلىنىپ، مەلۇم ئىجتىمائىي، ئىقتىسادىي ئۈنۈم ھاسىل قىلىنغان. بۇ تەتقىقات نەتىجىسىنىڭ تېخنىكا سەۋىيىسى ئاپتونوم رايونىمىز بويىچە ئىلغار سەۋىيىگە يەتكەن.

لىن شىڭخۇي

ئىجتىمائىي پەن

ئاپتونوم رايونلۇق 3 - نۆۋەتلىك مۇنەۋۋەر ئىجتىمائىي پەن نەتىجىلىرىنى باھالاش ئەھۋالى

ئاپتونوم رايونلۇق ئىجتىمائىي پەن ساھەسىدىكىلەر بىرلەشمىسى تەشكىللەپ يولغا قويغان ئاپتونوم رايونلۇق 3 - نۆۋەتلىك مۇنەۋۋەر ئىجتىمائىي پەن نەتىجىلىرىنى باھالاپ مۇكاپاتلاش خىزمىتى 1994 - يىل 12 - ئايدا ئاخىرلاشتى، 277 تۈر باھالىنىپ مۇكاپاتلاندى. بۇنىڭ ئىچىدە بەش تۈر شەرەپ مۇكاپاتىغا، 26 تۈر 1 - دەرىجىلىك مۇكاپاتقا، 57 تۈر 2 - دەرىجىلىك مۇكاپاتقا، 108 تۈر 3 - دەرىجىلىك مۇكاپاتقا، 29 تۈر ياشلارنىڭ نادىر ئەسەرلىرى مۇكاپاتىغا، 52 تۈر رىغبەتلەندۈرۈش مۇكاپاتىغا ئېرىشتى.

فالك ژېنجيې
ۋالك شىنخي

«تارىمدا نېفىت، گاز بايلىقىنى تەكشۈرۈش - ئىچكى ۋە شىنجاڭنىڭ ئىقتىسادىي تەرەققىياتى ئۈستىدە تەتقىقات»

بۇ تەتقىقاتنى ئاپتونوم رايونلۇق خەلق مۇكۇمىتى ئىقتىسادىي تەتقىقات مەركىزىنىڭ يېتەكلىشى ۋە تەشكىللىشىدە تارىم نېفىتلىكىنى تەكشۈرۈش ۋە ئىچكى قوماندانلىق شتابى، گېئولوگىيە - قېزىلما بايلىقلار مىنىستىرلىكىنىڭ غەربىي شىمال نېفىت گېئولوگىيە ئىدارىسى، شىنجاڭ نېفىت باشقۇرۇش ئىدارىسى، خىمىيە سانائىتى مىنىستىرلىكىنىڭ بېيجىڭ خىمىيە سانائىتى تەتقىقات ئورنى، ئاپتونوم رايونلۇق توزۇلمە ئىشلاھاتى كومىتېتى، پىلان كومىتېتى، ئىقتىساد كومىتېتى، مالىيە نازارىتى، سۇچىلىق نازارىتى، خىمىيە سانائىتى ئىدارىسى، جۇڭگو پەنلەر ئاكادېمىيىسى شىنجاڭ شۇبىسى، شىنجاڭ ئىشلەپچىقىرىش - قۇرۇلۇش بىكتۈرىنى قاتارلىق ئورۇنلار بىرلىكتە تۆت يىلدا تاماملىدى. بۇ تەتقىقات 1994 - يىل 6 - ئايدا ئاپتونوم رايونلۇق پەن - تېخنىكا كومىتېتىنىڭ باشقۇرۇشىدا ئېلىپ بېرىلغان باھالاپ بېكىتىشتىن ئۆتتى ھەمدە مەملىكەت ئىچىدىكى ئىلغار سەۋىيىگە يەتتى، دەپ قارالدى.

بۇ تەتقىقاتتا تارىمنىڭ نېفىت، گاز بايلىقىنى تەكشۈرۈش - ئېچىشنى تېزلىتىش ئارقىلىق شىنجاڭنىڭ ئىقتىسادىي تەرەققىياتىنى يېتەكلەشكە دائىر تەدبىر، تەكلىپلەر ئوتتۇرىغا قويۇلغان، ئاساسلىق تەدبىر، تەكلىپلەر مۇنۇلار: مۇشۇ ئەسىرنىڭ ئاخىرىغىچە تەكشۈرۈش - ئېچىشنى تېزلىتىشنى ھەممىدىن مۇھىم ۋەزىپە قىلىش؛ نېفىت، گاز بايلىقىنى تەكشۈرۈش - ئېچىش يەرلىك ئورۇندىن ئايرىلالمايدۇ، يەرلىك ئورۇنلىق ئىقتىسادىي تەرەققىياتى نېفىت، گاز بايلىقىنى تەكشۈرۈش - ئېچىشتىن ئايرىلالمايدۇ، دېگەن ئىدىيىنى تۈرغۇزۇش؛ پاي تۈزۈمىدىكى نېفىت ئايرىش، نېفىت، تەبىئىي گاز خىمىيە سانائىتىنى بىرلىشىپ تەرەققىي قىلدۇرۇش يولىدا مېڭىش؛ تارىمنىڭ نېفىت، گاز بايلىقىنى تەكشۈرۈش - ئېچىشقا بولغان رەھبەرلىكىنى ۋە ماسلاشتۇرۇش خىزمىتىنى كۈچەيتىش؛ دۆلەت نېفىت، گاز بايلىقىغا ئىگىدارچىلىق قىلىش ھوقۇقىنى ئايدىڭلاشتۇرغان ئاساستا، نېفىت، گاز بايلىقىغا ھەق تۆلەش ۋە ئۇنى قەرەللىك ئىشلىتىش تۈزۈمىنى تېزلىكتە تۈرغۇزۇپ، نېفىت، گاز بايلىقىنى تەكشۈرۈش - ئېچىش ھوقۇقىنى يولغا قويۇش ۋە ئۇنىڭغا رۇخسەت قىلىش گۇۋاھنامىسى بېرىش، نېفىت، گاز بايلىقى زاپىسىغا ھەق تۆلەش ۋە ئۇنى ئۆتۈنۈپ بېرىش تۈزۈملىرىنى يولغا قويۇش؛ نېفىت خىمىيە سانائىتىنىڭ ئورۇنلاشتۇرۇلۇشىنى تەڭشەپ، شىنجاڭدا چوڭ تېپتىكى نېفىت خىمىيە سانائىتى بازىسى قۇرۇشنى دۆلەتنىڭ ئوتتۇرا ۋە ئۇزاق مۇددەتلىك پىلانىغا كىرگۈزۈش؛ باج سىياسىتىنى ياخشىلاپ، مىللىي رايونلارغا كۆپرەك ئېتىبار بېرىش، باينىغولىن موڭغۇل ئاپتونوم ئوبلاستىنى چەت - يىراق جايلاردىكى مىللىي رايونلارنىڭ تەبىئىي بايلىقىنى ئومۇملاشتۇرۇپ ئېچىشنىڭ سىناق رايونى قىلىپ، ئېتىبار بېرىش سىياسىتى ئارقىلىق يۆلەش؛ شىنجاڭدىكى نېفىت ئايرىش، نېفىت خىمىيە پاي تۈزۈمىدىكى كارخانىلارنىڭ پاي چېكىنى بازارغا سېلىش مىقدارىنى دۆلەت مەخسۇس تۈر قىلىپ چۈشۈرۈپ بېرىش؛ «كورلا نېفىت خىمىيە سانائىتى رايونى» قۇرۇشنى تەستىقلاش قاتارلىقلار.

بۇ تەتقىقات تۈرى ئاپتونوم رايونىمىزنىڭ دۆلەت پەن - تېخنىكا كومىتېتى تەستىقلىغان (1990 - يىل 8 - ئايدا

تۈرغۇزۇلغان) تۈنجى يۈمشاق پەن تەتقىقات تۈرى بولۇپ هېسابلىنىدۇ.

جىلگ جېنجۇلگ

جەنۇبىي شىنجاڭدىكى ئۇچ ۋىلايەت، بىر ئوبلاستتىكى يېزا - بازار كارخانىلىرىنىڭ تەرەققىياتى ئۈستىدە تەتقىقات

1993 - يىل 6 - ئايدا ئاپتونوم رايونلۇق ھالىيە نازارىتىنىڭ ھاۋالە قىلىشى بىلەن شىنجاڭ دېھقانچىلىق پەنلەر ئاكادېمىيىسىنىڭ يېزا ئىگىلىكىنى زامانىۋىلاشتۇرۇش تەتقىقات ئورنى ۋە جەنۇبىي شىنجاڭدىكى ئۇچ ۋىلايەت، بىر ئوبلاستنىڭ ھالىيە باشقارما (ئىدارە) لىرىدىن تەشكىللەنگەن تېما گۇرۇپپىسى جەنۇبىي شىنجاڭنىڭ نامرات رايونلىرىدىكى يېزا - بازار كارخانىلىرىنىڭ تەرەققىياتىدىكى قىينىچىلىقلارنى كۆزدە تۇتۇپ، بۇندىن كېيىنكى تەرەققىيات يولى، نىشانى ھەمدە ھالقىلىق سىياسەت، تەدبىرلەر ئۈستىدە تەكشۈرۈش ئېلىپ بېرىپ، كۆپلەپ ماتېرىيال توپلاش ئاساسىدا سىستېمىلىق تەتقىقات ئېلىپ بېرىپ، «ئۇز يېرىنىڭ يېزا بازارلىرىنى ئاساس قىلىپ تۇرۇپ، مەملىكەتكە ۋە ئېچكىرى ئۆلكىلەرگە، ئېچىلىش ئالدىدا تۇرغان تارىم نېفىتلىك بازىرىغا يۆزلىنىش، ئالاھىدە بايلىق مەنبەسى ۋە ئارتۇق ئەمگەك كۈچى بولۇشتەك شەرت - شارائىتتىن پايدىلىنىش، يەككە، بىرلەشمە كارخانىلارنى يۆلەش ۋە بىر تۈركۈم تايانچ كارخانىلارنى پىلانلىق، نۇقتىلىق، قەدەم - باسقۇچلۇق ھالدا تەرەققىي قىلدۇرۇش، خىلمۇ خىل ئۇسۇل، خىلمۇ خىل يوللار ئارقىلىق ھەرىكەت قىلىش؛ يېمەكلىك، پاختىچىلىق، يېپەكچىلىك، گىلەمچىلىك، قوغۇن - تاۋۇز، مېۋە - چېۋە پىششىقلاپ ئىشلەش، بىناكارلىق قۇرۇلۇش ماتېرىياللىرى ۋە مىللىي ئەتىنوگرافىيە ھۇنەر - سەنئەت كەسپىنى زور كۈچ بىلەن تەرەققىي قىلدۇرۇش، ھازىرقى كارخانىلارنى مۇستەھكەملەپ ۋە ئۆزگەرتىپ، مەبلەغنى ۋە تېخنىكىلىق سەلىمىنى كۆپەيتىپ، يېزا - بازار كارخانىلىرىنىڭ تەرەققىياتىدا مۇرىتەتتىن ئۇنۇمگە قاراپ بۇرۇلۇش ھاسىل قىلىش» تىن ئىبارەت ستراتېگىيىلىك ئىدىيىنى ئوتتۇرىغا قويدى. ئۇچ ۋىلايەت، بىر ئوبلاستنىڭ قوغۇن - تاۋۇز، مېۋە - چېۋە، پاختا مەھسۇلاتى مول. پاختا مەھسۇلاتى ئاپتونوم رايونىمىزدا ئېلىنىدىغان ئومۇمىي پاختىنىڭ 65.54 پىرسەنتىنى ئىگىلەيدۇ، شۇڭا، قوغۇن - تاۋۇز، مېۋە - چېۋە، پاختا ۋە پاختا قوشۇمچە مەھسۇلاتلىرىنى پىششىقلاپ ئىشلەشنى تەرەققىي قىلدۇرۇش، مەھسۇلاتلارنىڭ تېخنىكىلىق تەركىبىنى ئاشۇرۇش تەرەققىيات ئىستىقبالىغا ئىگە ئەۋزەل كەسىپ.

بۇ تەتقىقاتتا ئۇچ ۋىلايەت، بىر ئوبلاستنىڭ يېزا - بازار كارخانىلىرىنى تەرەققىي قىلدۇرۇشتا ساقلانغان مەسىلىلەر ۋە زىددىيەتلەر كۆزدە تۇتۇلۇپ، مۇنداق يەتتە تۈرلۈك تەدبىر ئوتتۇرىغا قويۇلغان: بىرىنچى، يېزا - بازار كارخانىلىرىنىڭ نامرات رايونلارنىڭ يېزا ئىقتىسادىنى تەرەققىي قىلدۇرۇشتىكى رولى بىلەن ئورنىنى تولۇق مۇئەييەنلەشتۇرۇش؛ ئىككىنچى، نامرات رايونلاردىكى يېزا - بازار كارخانىلىرىنى يۆلەشنى زور كۈچ بىلەن كۈچەيتىش؛ ئۈچىنچى، نامرات رايونلاردىكى يېزا - بازار كارخانىلىرىنىڭ مەبلەغ يېتىشمەسلىك مەسىلىسىنى ھەل قىلىشقا ھەقىقىي ياردەم بېرىش؛ تۆتىنچى، پاي تۇزۇمىدىكى ھەمكارلىق كارخانىلارنى تەدرىجىي تەرەققىي قىلدۇرۇش؛ بەشىنچى، مالىيە، پۇل مۇئامىلە تارماقلىرىنىڭ مۇلازىمەت ۋە نازارەت قىلىش فۇنكسىيىسىنى تولۇق جارى قىلدۇرۇش؛ ئالتىنچى، يېزا - بازار كارخانىلىرىنى باشقۇرۇش ۋە ئۇنىڭغا يېتەكچىلىك قىلىشنى كۈچەيتىش؛ يەتتىنچى، ئۇزۇنىنىڭ تېخنىكا قوشۇنىنى يېتىشتۇرۇپ، ئىشچى - خىزمەتچىلىرىنىڭ ساپاسىنى ئۈستۇرۇش.

بۇ تەتقىقات نەتىجىسى 1994 - يىل 5 - ئاينىڭ 3 - كۈنى شىنجاڭ دېھقانچىلىق پەنلەر ئاكادېمىيىسىنىڭ باھالاپ بېكىتىشىدىن ئۆتۈپ، مەملىكەت ئىچىدىكى ئىلغار سەۋىيىگە يەتكەن، دەپ قارالدى.

جاڭ لياڭجيەن

شىنجاڭ ئىشلەپچىقىرىش - قۇرۇلۇش بىكتۈەننىڭ ئىسلاھاتى، تەرەققىياتى ۋە سىياسىي مۇھىتى ئۈستىدە تەتقىقات

بۇ تەتقىقاتنى شىنجاڭ ئىشلەپچىقىرىش - قۇرۇلۇش بىكتۈەننىڭ ھاۋالىسى بىلەن، بىكتۈەن پارتكوم تەشۋىقات بۆلۈمى بىلەن شىنجاڭ ئىجتىمائىي پەنلەر ئاكادېمىيىسىدىن تەشكىللەنگەن تېما گۇرۇپپىسى 1993 - يىل 9 - ئايدىن باشلاپ بىكتۈەننىڭ سەككىز يېزا ئىگىلىك شىنى، 24 تۈەن - مەيدانى 15 لىيەندۇيى ۋە بىر قىسىم زاۋۇت، كان، كارخانىلىرىغا بېرىپ تەكشۈرۈپ ھەمدە بىكتۈەنگە بۇ ئاستە قاراشلىق ئورگانلاردىكى ئاساسلىق تارماقلارنىڭ رەھبەرلىرى، مۇتەخەسسىلەر بىلەن مۇھىمەت ئۇتكۈزۈپ، سەككىز مەخسۇس تەكشۈرۈپ تەتقىق قىلىش دوكلاتى ۋە «بىكتۈەننىڭ ئىسلاھاتى، تەرەققىياتى ھەمدە سىياسىي مۇھىتىنى ياخشىلاش ھەققىدىكى ئومۇمىي مۇلاھىزە دوكلاتى» نى يېزىپ چىقتى.

تېما گۇرۇپپىسى مۇنداق دەپ قارىدى: بىكتۈەن ئاپتونوم رايونىمىزنىڭ سىياسىي مۇقىملىقى ۋە ئىقتىسادىنىڭ تەرەققىي قىلىشىدا مۇھىم رول ئوينىدى. نۆۋەتتە ئاساسلىق ساقلىنىۋاتقان مەسىلىلەر تۆۋەندىكىچە: باشقۇرۇش تۈزۈلمىسى

كۆڭۈلدىكىدەك ئەمەس، كارخانىلارنىڭ ئىگىلىك باشقۇرۇش مېخانىزمى جانلىق ئەمەس، مۇلۇكچىلىك قۇرۇلمىسى نوقۇل، ئىقتىسادىي پائالىيەتلەر بىر قەدەر قاتمال قىلىنغان، بۇ، بىگتۈەن، شى ۋە تۈەنىڭ، بىگتۈەن بىلەن يەرلىك ئورۇننىڭ مۇناسىۋىتىگە، ئىقتىسادىي تەرەققىياتنىڭ سۈرئىتىگە، ئىشچى - خىزمەتچىلەرنىڭ تۇرمۇش سەۋىيىسىگە، ئومۇمىي گەۋدىنىڭ ئۆيۇشۇش كۈچىگە تەسىر يەتكۈزمەكتە، ئۇنىڭ بازار ئىگىلىكىنىڭ تەرەققىيات ئېھتىياجىغا ماسلىشىشى قىيىنغا توختىماقتا.

تېما گۇرۇپپىسى بىگتۈەن تۇزۇلمە ئىسلاھاتىنىڭ ئاساسىي رامكىسى توغرىسىدا ئوتتۇرىغا قويغان مۇھىم مەزمۇنلار مۇنۇلار: بىرىنچى، ئىگىدارچىلىق ھوقۇقى مۇناسىۋىتىنى راۋاجلاندۇرۇشنى بۆسۈش ئېغىزى قىلىپ، بىگتۈەن، شى، تۈەنلەرنىڭ مۇناسىۋىتىنى راۋانلاشتۇرۇش لازىم؛ ئىككىنچى، تۈەن - مەيدان كارخانىلىرىنىڭ ئىسلاھاتنى ھەقىقىي تۇرده ياخشى ئېلىپ بېرىش بىگتۈەنىڭ تۇزۇلمە ئىسلاھاتىنى ئىلگىرى سۈرىدىغان مەركىزىي ھالقا بولۇشى لازىم؛ ئۈچىنچى، تۈەن - مەيدانلارنىڭ كۆلەملىك ئىقتىسادىنىڭ تەرەققىياتىنى ئىلگىرى سۈرۈش ئۈچۈن، كۆپ خىل مۇلۇكچىلىكنى تەرەققىي قىلدۇرۇش شەكلى ئارقىلىق تۇرلۈك شەكىلدىكى كىچىك دېھقانچىلىق مەيدانى ۋە تۈەن - مەيدان سانائىتى قۇرۇپ، بىر تۇتاش باشقۇرۇش بىلەن بۆلۈپ باشقۇرۇش بىرلەشتۈرۈلگەن، قوش قاتلام بويىچە ئىگىلىك باشقۇرۇلىدىغان، چوڭ دېھقانچىلىق مەيدانى كىچىك دېھقانچىلىق مەيدانلىرىنى ئۆز ئىلكىگە ئالغان يېگىچە بوز يەر ئۆزلەشتۈرۈش ئىگىلىك ئەندىزىسىنى تەدرىجىي تۈرغۇزۇش لازىم؛ تۆتىنچى، ئىگىدارچىلىق قىلىش ھوقۇقى مۇناسىۋىتىنى راۋانلاشتۇرۇش ئاساسىدا، بىگتۈەن، شىدىن ئىبارەت ئىككى دەرىجىلىك ئورۇننىڭ فۇنكسىيىسىنى ئۆزگەرتىش لازىم؛ بەشىنچى، دۆلەت ئىلكىدىكى ئىقتىسادنى ئاساس قىلىشتا چوڭ تۈرۈپ، كۆپ خىل ئىگىلىكنى تەركىبىنى كۆپەيتىش لازىم. تېما گۇرۇپپىسى بىگتۈەن ئىگىلىكىنىڭ تەرەققىياتى ھەققىدىكى ئاساسلىق تەسەۋۋۇر توغرىسىدا مۇنۇلارنى ئوتتۇرىغا قويدى: بىرىنچى، بازارنى يېتەكچى قىلىپ كەسىپ قۇرۇلمىسىنىڭ تەڭشىلىشىنى ئىلگىرى سۈرۈش؛ ئىككىنچى، ئۆز ئورنىنىڭ شارائىتىغا يارىشا ئىش كۆرۈپ، بىگتۈەننىڭ ئىشلەپچىقىرىش كۈچلىرىنىڭ ئورۇنلاشتۇرۇلۇشىنى سالماقلىق بىلەن تەڭشەش؛ ئۈچىنچى، بىگتۈەننىڭ توپلىق ئەۋزەللىكىنى جارى قىلدۇرۇپ، يېزا ئىگىلىكى، سانائەت، سودىنى بىر گەۋدە قىلىشتا چوڭ تۈرۈپ، كارخانىلار گۇرۇھىنى تەرەققىي قىلدۇرۇش؛ تۆتىنچى، بىگتۈەن بىلەن يەرلىك ئورۇننىڭ چەك - چېگرىسىنى بۈزۈپ تاشلاپ، ئېچىۋېتىش دائىرىسىنى كېڭەيتىپ، ئىشكىنى ئاپتونوم رايون ئىچى بىلەن دۆلەت ئىچىگىلا ئېچىۋېتىپ قالماي، دۆلەت سىرتىغىمۇ ئېچىۋېتىش لازىم.

تېما گۇرۇپپىسى يەنە بىگتۈەننىڭ تاشقى سىياسەت مۇھىتىنى ياخشىلاش ئۈچۈن، «بىگتۈەننىڭ خىزمەت دىزامى» قاتارلىق بەلگىلىمىلەرنى تۈزۈپ چىقىش، بىگتۈەن، شىدىن ئىبارەت ئىككى دەرىجىلىك ئورۇندا خەلق قۇرۇلتىيى، سىياسىي مەسلىھەت كېڭىشىنىڭ ئالاقىلىشىش ئورۇنلىرىنى قۇرۇش، بىگتۈەن بىلەن يەرلىك ئورۇندىكى كادىرلارنى ئۆز ئارا ئالماشتۇرۇش قاتارلىق تەدبىر، تەكلىپلەرنى ئوتتۇرىغا قويدى.

گو تەيشەن

ژاڭ جاۋرۇي

2 - ئاسىيا - ياۋروپا قۇرۇقلۇق كۆۋرۈكى ئۇستىدە تەتقىقات

1990 - يىل 10 - ئايدىن 11 - ئايغىچە 2 - ئاسىيا - ياۋروپا قۇرۇقلۇق كۆۋرۈكى (دۆلىتىمىزنىڭ ئىچىدىكى قىسمى) لىنىيىسىنى بويلاپ ئېلىپ بېرىلغان تەكشۈرۈشتىن كېيىن، ئۇچ يىلدىن كۆپرەك ۋاقىت ماتېرىياللارنى تەھلىل قىلىش ۋە نۇقتىلىق تەكشۈرۈش ئارقىلىق 1994 - يىلى تۆۋەندىكىدەك تەتقىقات نەتىجىسى قولغا كەلتۈرۈلدى:

1. بۇ قۇرۇقلۇق كۆۋرۈكىدە مال توشۇشنى ۋۇجۇدقا چىقىرىش، 2 - ئاسىيا - ياۋروپا قۇرۇقلۇق كۆۋرۈكىنىڭ ئالاھىدىلىكى، شەرق بىلەن غەربتىكى كۆۋرۈك ئىستېمكامى بولغان لىيەنيۇنگاڭ، روتتېردام پورتلىرىنىڭ كىرگۈزۈش چىقىرىش ئىقتىدارى 2 - ئاسىيا - ياۋروپا قۇرۇقلۇق كۆۋرۈكىنىڭ ھەر قايسى بۆلەكلىرىدىكى يول ئەھۋالى ۋە توشۇش ئىقتىدارى، مىقدارى، كۆۋرۈك بويىدىكى رايونلارنىڭ ھازىرقى ئەھۋالى بىلەن ئىستىقبالى ئۇستىدە ئومۇملاشتۇرۇپ تەھلىل ئېلىپ بېرىلغان.

2. 2 - ئاسىيا - ياۋروپا قۇرۇقلۇق كۆۋرۈكىدىكى تىرانسپورت لىنىيىلىرىنى تاللاش مۇمكىنچىلىكى، قۇرۇقلۇق كۆۋرۈكى بويىدىكى جايلارنىڭ تەبىئىي جۇغراپىيىسى ۋە ئۇنىڭ قاتناشقا كۆرسىتىدىغان تەسىرى، قۇرۇقلۇق كۆۋرۈكى بويىدىكى دۆلەتلەرنىڭ ئىقتىسادىي كۆچى، سىياسى ۋەزىيىتى ھەمدە ئۇنىڭ تەرەققىياتى، شۇنداقلا 2 - ئاسىيا - ياۋروپا قۇرۇقلۇق كۆۋرۈكىنىڭ ئوتتۇرا ئاسىيا دۆلەتلىرىنىڭ ئىقتىسادىي، ئىجتىمائىي تەرەققىياتىغا كۆرسىتىدىغان تەسىرى ۋە 2 - ئاسىيا - ياۋروپا قۇرۇقلۇق كۆۋرۈكىگە ئالاقىدار خەلقئارا مۇھىت قاتارلىق مەسىلىلەرگە ئومۇملاشتۇرۇپ باھا بېرىلگەن.

3. 2 - ئاسىيا - ياۋروپا قۇرۇقلۇق كۆۋرۈكى (دۆلىتىمىزنىڭ ئىچىدىكى قىسمى) بويىدىكى رايونلارنىڭ تەرەققىيات دەرىجىسى، ئېچىۋېتىش دەرىجىسى، مەبلەغ ئەھۋالى، پەن - تېخنىكا كۈچى، ئىقتىسادىي ئۈنۈمى، كارخانىلىرىنىڭ كۆلىمى سېلىشتۇرۇلۇپ تەھلىل قىلىنغان؛ كۆۋرۈك بويىدىكى جايلارنىڭ تەبىئىي بايلىقى ئاساس مۇئەسسەسلىرى، تارماقلار قۇرۇلمىسى، تورلار قۇرۇلمىسى، ماكان قۇرۇلمىسى ھەمدە رايونلارنىڭ ئېچىۋېتىش تورلىرى سىستېمىسىنىڭ يىغىندى ئۈنۈمى بىلەن بىر پۈتۈن ئىقتىدارى، ئىقتىسادىي ھەمكارلىق ۋە بىرلىشىشنى كېڭەيتىش، كۆۋرۈك بويىدىكى رايونلارنىڭ ئۈنۈۋېرسال ئەۋزەللىكىنى جارى قىلدۇرۇش، دۇنيا بازىرىغا بىرلىكتە يۈرۈش قىلىش قاتارلىق مەسىلىلەر ئەتراپلىق شەرھىلەنگەن.

4. چوڭ ئوبوروت ئۇچۇن خىزمەت قىلىش يۈزىسىدىن چوڭ يول قۇرۇلۇشىنى تېزلىتىپ، زامانىۋى قاتناش، ئۈنۈۋېرسال تىرانسپورت سىستېمىسىنى تەدرىجىي شەكىللەندۈرۈش؛ ئۆز ئورنىنىڭ ئەھۋالىغا قاراپ ئىش كۆرۈپ، ئېغىز ۋە ئېچىۋېتىلگەن شەھەرلەرنىڭ رولىنى جارى قىلدۇرۇپ، جايلارنىڭ «ئاشۇرۇش پەللىسى»نى شەكىللەندۈرۈش، كاتتا بازار ئۇچۇن شەرت - شارائىت ھازىرلاپ، ئېلىمىزنىڭ غەربىدە بىر «شياڭگاڭ» نى بارلىققا كەلتۈرۈش؛ «ئىككىدە يۇقىرى، بىردە ئۆزەل» دېھقانچىلىقنى تەرەققىي قىلدۇرۇپ، يوستانلىقتىكى دېھقانچىلىقنىڭ خەلقئارا ۋە دۆلەت ئىچى بازارلىرىغا يۈرۈش قىلىشىنى ئىلگىرى سۈرۈپ، رايونلارنىڭ ئىقتىسادىي تەرەققىياتى ئۇچۇن مۇستەھكەم ئاساس يارىتىش؛ خام ئەشيا سانائىتىنىڭ زور كۆچ بىلەن تەرەققىي قىلدۇرۇپ، ئېلىمىزنىڭ غەربىدە خەلقئارا خام ئەشيا بازىرىنى بارلىققا كەلتۈرۈپ، رايونلار ئىگىلىكىنى تەدرىجىي ھالدا سرتقا يۈزلەنگەن ئىگىلىكە ئۆزگەرتىشنى ئىلگىرى سۈرۈش قاتارلىق تەدبىر - تەكلىپلەرنى، چوڭ يول قۇرۇلۇشىنى ئىشقا ئاشۇرۇپ چوڭ ئوبوروتنى راۋاجلاندۇرۇپ، چوڭ بازار ئېچىشتىن ئىبارەت ستراتېگىيىلىك نىشانىنى ئوتتۇرىغا قويدى.

لىۋ جياجىن

«شىنجاڭنىڭ يېزا ئىگىلىكىنى رايونلار بويىچە تەرەققىي قىلدۇرۇشنىڭ ئومۇمىي پىلانى»

بۇ پىلاننى ئاپتونوم رايونلۇق يېزا ئىگىلىكىنى رايونلارغا ئايرىش كومىتېتى ئالاقىدار تارماقلارنى تەشكىللەپ ئۇچ يىل سەرپ قىلىپ تۈزۈپ چىققان، پىلاندا شىنجاڭنىڭ يېزا ئىگىلىك ئىشلەپچىقىرىشىنىڭ ئاساسىي ئالاھىدىلىكى، مۇھىم قۇرۇلۇش نەتىجىلىرى ۋە ئېلىمىزدىكى ئوزۇق، رولى قىسقىچە بايان قىلىنىپ يېزا ئىگىلىكىنى تەرەققىي قىلدۇرۇشتىكى بايلىق ئەۋزەللىكى، چەكلەپ تۇرىدىغان ئامىللار ۋە يوشۇرۇن كۈچ چوڭقۇر تەھلىل قىلىنغان؛ يېزا ئىگىلىكىنى رايونلار بويىچە تەرەققىي قىلدۇرۇشنىڭ ئاساسىي پرىنسىپى ۋە يېتەكچى ئىدىيىسى ئوتتۇرىغا قويۇلغان؛ پۈتۈن جەمئىيەت ۋە دېھقانلارنىڭ ھاللىق سەۋىيىگە يېتىشىنى ئىشقا ئاشۇرۇشتىكى كونكرېت تەلەپكە ئاساسەن، ئاپتونوم رايونىمىزنىڭ تەرەققىيات ئومۇمىي نىشانى ئوتتۇرىغا قويۇلغان؛ يېزا ئىگىلىكىنى تەرەققىياتنىڭ رايونلار بويىچە جايلىشىشى، تەرەققىي قىلدۇرۇلىدىغان مۇھىم نۇقتىلار بىلەن زور قۇرۇلۇش تۈرلىرى نۇقتىلىق شەرھىلىنىپ، يېزا ئىگىلىكى ئۈنۈۋېرسال تەرەققىي قىلدۇرۇلىدىغان رايون يەتتىگە، يېزا ئىگىلىكى نۇقتىلىق تەرەققىي قىلدۇرۇلىدىغان بۆلەك ئوتنا ئايرىلغان، ئون زور قۇرۇلۇش تۈرى ئوتتۇرىغا قويۇلغان، يېزا ئىگىلىكى ئۈنۈۋېرسال تەرەققىي قىلدۇرۇلىدىغان رايونلار مۇنۇلار: ئالتاي - تارباغاتاي (جۇڭغارىيەنىڭ غەربىي شىمالى) رايونى؛ ئىلى رايونى؛ سانجى - بورتالا (جۇڭغارىيەنىڭ جەنۇبى) رايونى؛ تۇرپان - قومۇل (شەرقىي شىنجاڭ) رايونى؛ كورلا-ئاقسۇ (تارىمنىڭ شىمالى) رايونى؛ قەشقەر - ئاتۇش (تارىمنىڭ غەربى) رايونى؛ خوتەن - چاقىلىق (تارىمنىڭ جەنۇبى) رايونى. يېزا ئىگىلىكى ئۈنۈۋېرسال تەرەققىي قىلدۇرۇلىدىغان رايونلارنىڭ ئىشلەپچىقىرىشتىكى ئۆزگىچىلىكلىرى، بايلىق ئەۋزەللىكلىرى تەرەققىيات جەھەتتىكى يوشۇرۇن كۈچلىرى، تەرەققىيات يۆنىلىشى ۋە نىشانى، مۇھىم قۇرۇلۇش تۈرلىرى ۋە ئاساسلىق چارە - ئۇسۇل، تەكلىپ قاتارلىقلار شەرھىلەپ بېرىلگەن. بۇنىڭ ئىچىدە ئىلى رايونى بىلەن كورلا - ئاقسۇ رايونى مەملىكەتنىڭ يېزا ئىگىلىكىنى رايونلار بويىچە تەرەققىي قىلدۇرۇش ئومۇمىي پىلانىنىڭ ئاساسىي مەزمۇنى ئىچىدىكى تەرەققىياتى نۇقتىلىق قوللاپ - قۇۋۋەتلىنىدىغان رايونلار قاتارىغا كىرگۈزۈلدى. نۇقتىلىق تەرەققىي قىلدۇرۇلىدىغان بۆلەكلەر ئىلى دەريا ۋادىسى تۈزلەڭلىكى، كۆنچى دەريا دېلتىسى، ئۈگەن دەريا تىندۇرما تۈزلەڭلىكى قاتارلىقلاردىن ئىبارەت. ئاساسلىق زور قۇرۇلۇش تۈرلىرى مۇنۇلار: ئىلى دەريا ئېقىنىنى ئۈنۈۋېرسال ئېچىش، تىزگىنلەش ھەم ئۈنىڭغا سۇ باشلاش قۇرۇلۇشى؛ ئېرتىش دەرياسىدىن سۇ باشلاش قۇرۇلۇشى ۋە جۇڭغارىيە ئويمانلىقىنىڭ شىمالىدىكى تۈزلەڭلىكنى ئۈنۈۋېرسال ئېچىش، تىزگىنلەش قۇرۇلۇشى؛ ئاقسۇ دەريا سىستېمىسىدىن پايدىلىنىدىغان تاغلىق رايوندىكى غول سۇ ئىنشائات قۇرۇلۇشى ۋە تارىم دەريا ساھىلىنىڭ ئېكولوگىيىلىك مۇھىتىنى ئاسراش، ئوڭشاش قۇرۇلۇشى؛ ئوتتۇرا، تۆۋەن ھوسۇللۇق ئېتىزلارنى ئۆزگەرتىش، ئوتلاقلارنى ياخشىلاش ۋە يەم -

ھەشەك بازىسى قۇرۇش قۇرۇلۇشى. پىلاندا 80 - يىللاردا يېزا ئىگىلىكىنى تەرەققي قىلدۇرۇشقا سېلىنغان مەبلەغ بىلەن كۆپەيتىلگەن ئىشلەپچىقىرىش ئىقتىدارىنىڭ مۇناسىۋىتى ئاساسىي ئۇتۇلۇپ، 90 - يىللاردا يېزا ئىگىلىكىنى تەرەققي قىلدۇرۇشقا سېلىنىدىغان مەبلەغ بىلەن ئىشلەپچىقىرىش ئىقتىدارىنى كۆپەيتىش ھەققىدىكى تەسەۋۋۇر ئوتتۇرىغا قويۇلغان، ئاساسلىق قۇرۇلۇش تۇرلىرىگە سېلىنىدىغان مەبلەغ بىلەن كۆپەيتىلىدىغان ئىشلەپچىقىرىش ئىقتىدارىنىڭ مۇناسىۋىتى تەھلىل قىلىنغان.

بۇ پىلان شىنجاڭنىڭ يېزا ئىگىلىك بايلىقىنى ئېچىشنى كۆچەيتىش، ئىقتىسادي تەرەققىياتنىڭ نوپۇس، بايلىق ۋە مۇھىت بىلەن بولغان مۇناسىۋىتىنى توغرا بىر تەرەپ قىلىش، يېزا ئىگىلىكىنىڭ ئاساسلىق ئورنىنى مۇستەھكەملەش، يېزا ئىگىلىكى تەرەققىياتىنىڭ زاپاس كۈچىنى ئاشۇرۇش، ھەمدە يېزا ئىگىلىكىنىڭ قايتا يېڭى باسقۇچقا كۆتۈرۈلۈشىگە ماكرو جەھەتتىن يېتەكچىلىك قىلىش ۋە ئۇنىڭغا ئىلمي تەدبىر بەلگىلەش جەھەتتە مۇھىم رول ئوينىغۇسى.

خې لىشىن

«شىنجاڭدا دۆلەت زېمىنىنى ئېچىش، رەتلەشنىڭ ئومۇمىي پىلانى» ئاپتونوم رايونىمىز بويىچە يولغا قويۇلدى

«شىنجاڭدا دۆلەت زېمىنىنى ئېچىش، رەتلەشنىڭ ئومۇمىي پىلانى» نى ئاپتونوم رايونلۇق دۆلەت زېمىنىنى ئىدارىسى ئاپتونوم رايونلۇق پىلان كومىتېتىنىڭ رىياسەتچىلىكىدە ئالاقىدار نازارەت، ئىدارە ۋە پەن تەتقىقات ئورۇنلىرىدىكى مۇتەخەسسىسلەرنى تەشكىللەپ، تۆت يىل ۋاقىت سەرپ قىلىپ تۈزۈپ چىقىقان، 1994 - يىلى ئاپتونوم رايونلۇق خەلق مۇكۆمىتى ئۇنى ئاپتونوم رايونىمىزدا يولغا قويۇشنى تەلەپ قىلدى، شۇنىڭ بىلەن ئاپتونوم رايونىمىزنىڭ بايلىقنى ئېچىش ۋە ئۇنىڭدىن پايدىلىنىش، ئىشلەپچىقىرىش كۈچلىرىنى ئورۇنلاشتۇرۇش، ئېكولوگىيىلىك مۇھىتنى تىزگىنلەشنىڭ پىلانى تۈزۈپ چىقىلىپ، ئاپتونوم رايونىمىزنىڭ ئېچىش قۇرۇلۇشى ئۈچۈن ئومۇمي رامكا بارلىققا كەلتۈرۈلدى. ئۇنىڭ ئاساسىي مەزمۇنى دۆلەت زېمىنىنى ئېچىش، مۇھىت ۋە شەرت - شارائىتنى ياخشىلاش، دۆلەت زېمىنىنى رەتلەشتىكى نىشان، ۋەزىپە ۋە ئومۇمىي ئورۇنلاشتۇرۇلۇش، ئاساسلىق تەبىئي بايلىقلارنى ئېچىش، ئۇنىڭدىن پايدىلىنىش، نۇقتىلىق كەسىپلەر تەرەققىياتىنىڭ ئورۇنلاشتۇرۇلۇشى، رايونلار بويىچە ئېچىۋېتىش، نامرات رايونلارنى تەرەققي قىلدۇرۇش، نوپۇسنىڭ كۆچىشىنى ۋە شەھەر - بازارلارنىڭ ئورۇنلاشتۇرۇلۇشى، ئېكولوگىيىلىك مۇھىتنى ئاسراش ۋە ئۆستۈرۈش، چوڭ - چوڭ قۇرۇلۇش تۈرلىرىنى ئىسپاتلاش، سىياسەت ۋە تەدبىر قاتارلىقلارنى ئۆز ئىچىگە ئالىدۇ.

نيۇ شۇخۇا

جۇڭگو شىنجاڭنىڭ ئىقتىسادى بىلەن قازاقستان ئىقتىسادىنىڭ بىر - بىرىنى تولۇقلايدىغانلىقى ۋە ئۇز ئارا رىقابەتلىشىدىغانلىقى توغرىسىدىكى تەتقىقات

بۇ تېمىنى ئاپتونوم رايونلۇق پەن - تېخنىكا كومىتېتى بىلەن ئاپتونوم رايونلۇق پارتكوم مالىيە - ئىقتىساد رەھبەرلىك گۇرۇپپىسىنىڭ ئىشخانىسى چۈشۈرگەن، ئاپتونوم رايونلۇق دۆلەت زېمىنى ئىدارىسى ئورۇندىغان، ئاپتونوم رايونلۇق پىلان كومىتېتىنىڭ ئىقتىساد تەتقىقات ئورنى ئاساسلىق ھەمكارلاشقان. بۇ تەتقىقات 1992 - يىل 5 - ئايدا باشلانغان، 1994 - يىل 12 - ئاينىڭ 29 - كۈنى ئاپتونوم رايونلۇق پەن - تېخنىكا كومىتېتى تەشكىللىگەن باھالاپ بېكىتىشتىن ئۆتتى.

بۇ تەتقىقات نەتىجىسى بىر ئومۇمي دوكلات بىلەن ئالتە قوشۇمچە ماتېرىيالنى ئۆز ئىچىگە ئالغان. ئۇلاردا قازاقستان ئىقتىسادىنىڭ ئەۋزەللىكى ۋە ئالاھىدىلىكى، ئىقتىسادي تەرەققىيات ھەققىدىكى ئۇنىۋېرسال تەھلىل ۋە باھا، شىنجاڭ بىلەن قازاقستان ئىقتىسادىنىڭ بىر بىرىنى تولۇقلايدىغانلىقى ھەم ئۆز ئارا رىقابەتلىشىدىغانلىقى، شىنجاڭ بىلەن قازاقستاننىڭ ئىقتىساد سودا تەرەققىياتىنىڭ ھازىرقى ئەھۋالى ۋە ئىستىقبالى، ئىقتىساد ۋە سودىنى تەرەققي قىلدۇرۇشقا دائىر تەدبىر ۋە تەكلىپ قاتارلىق جەھەتلەردە تەتقىقات ئېلىپ بېرىلغان ۋە ئاساس كۆرسىتىلگەن، ئىككى تەرەپنىڭ ئىقتىساد، ئىقتىسادي تېخنىكا ۋە مەسئۇلات قۇرۇلمىسى قاتارلىق تەرەپلەردە بىر بىرىنى تولۇقلايدىغانلىقى ۋە ئۆز ئارا رىقابەتلىشىدىغانلىقىنى ئوتتۇرىغا قويۇلغان. قوشۇمچە ماتېرىياللار مۇنۇلارنى ئۆز ئىچىگە ئالىدۇ: قازاقستاننىڭ قېزىلما بايلىقى ۋە ئۇنى ئېچىش، ئۇنىڭدىن پايدىلىنىش ئەھۋالى قازاقستاننىڭ 1993 - يىللىق ئىقتىسادي، ئىجتىمائىي تەرەققىياتىنىڭ ئومۇمي بايانى، «قازاقستاننىڭ تەرەققىيات ستراتېگىيىسى» ئىقتىسادي تەرەققىيات ستراتېگىيىسى ھەققىدە قىسقىچە بايان، شىنجاڭ بىلەن قازاقستان ئىقتىسادي تەرەققىياتىنىڭ سېلىشتۇرمىسى، قازاقستاننىڭ ئېكسپورت قىلىنىدىغان تاۋارلاردىن ئېلىنىدىغان تامۇژنا بېجىنى تەڭشىشى، قازاقستاننىڭ ئىمپورت قىلىدىغان تاۋارلىرىنىڭ قۇرۇلمىسى قاتارلىقلار.

مېڭ گوجۇن

پان ئىسلامىزم ۋە پان تۈركىزمنىڭ شىنجاڭغا تارقىلىشى ۋە ئۇنىڭغا تاقابىل تۇرۇش تەدبىرلىرى ئۈستىدە تەتقىقات

1990 - يىلدىن 1994 - يىلغىچە شىنجاڭ ئىجتىمائىي

پەنلەر ئاكادېمىيىسى مىللەتلەر، دىن، تارىخ، ئەدەبىيات، ئوتتۇرا ئاسىيا تەتقىقاتى ئورۇنلىرى، شۇنىڭدەك كۇتۇپخانا، ژۇرنال بۆلۈمىدىن بولۇپ 30 نەچچە كەسپىي خادىمنى تەشكىللەپ، ئاپتونوم رايونلۇق مىللەتلەر ئىشلىرى كومىتېتى قاتارلىق يەتتە فۇنكسىيەلىك ئورۇننىڭ ماسلىشىشى بىلەن، پان ئىسلامىزم ۋە پانتۈركىزمنىڭ شىنجاڭغا تارقىلىشى ۋە ئۇنىڭغا ناقابىل تۇرۇش تەدبىرلىرى ئۈستىدە مەخسۇس تەتقىقات ئېلىپ باردى.

تېما گۇرۇپپىسى 1994 - يىلغىچە «پان ئىسلامىزم ۋە پان تۈركىزمنىڭ شىنجاڭدىكى تارىخى ئۈستىدە تەكشۈرۈش»، «پان ئىسلامىزم ھەققىدە تەتقىقات»، «شىنجاڭدىكى مىللىي بۆلگۈنچىلىك ھەققىدە تەتقىقات»، «مەدەنىيەتتىكى پان تۈركىزم ھەققىدە تەتقىقات» قاتارلىق كۆپلىگەن تەتقىقات ماقالىلىرىنى يېزىپ چىقتى، بۇلار خەنزۇچە خەت ھېسابىدا جەمئىي 560 مىڭ خەت كېلىدۇ. تەرجىمە قىلىنغان، تۈزۈپ چىقىلغان تۈرلۈك ماتېرىياللار 1 مىليون 800 مىڭ خەتتىن ئاشىدۇ. بۇ تەتقىقات نەتىجىلىرىدە شىنجاڭدىكى مىللىي بۆلگۈنچىلىكنىڭ تارىخىي تەرەققىياتى، خەلقئارا ئەكسىيەتچى كۈچلەر بىلەن بولغان مۇناسىۋىتى، ئىدىيەۋى سەتېمىسى، شۇنداقلا بۆلگۈنچىلىك ھەرىكەتلىرىنىڭ ئالاھىدىلىكى، قانۇنىيىتى ۋە ئېغىر زىيىنىغا بولغان تونۇش قاتارلىق جەھەتلەردە يېڭى بۆسۈش بولغان ھەمدە بىر قاتار ناقابىل تۈرۈش تەدبىرلىرى ۋە تەكلىپلەر ئوتتۇرىغا قويۇلغان.

يۇقىرىدىكى تەتقىقات نەتىجىسى 1994 - يىل 12 - ئاينىڭ 30 - كۈنى ئاپتونوم رايونلۇق پەن - تېخنىكا كومىتېتى بىلەن ئاپتونوم رايونلۇق ئىجتىمائىي پەن پىلانلاش ئىشخانىسىنىڭ رىياسەتچىلىكىدە مۇتەخەسسىسلەرنىڭ باھالاپ بېكىتىشىدىن ئۆتتى. باھالاپ بېكىتىشتە بۇ تېمىنىڭ تەتقىق قىلىنغان ۋاقتى ئۇزۇن، چېتىلىش دائىرىسى كەڭ، خىزمەت مىقدارى كۆپ، تەتقىقاتنىڭ قىممىتىلىق دەرىجىسى يۇقىرى، سىياسەتچانلىقى كۈچلۈك بولۇپ، تەتقىقات نەتىجىسى دۆلەت ئىچىدىكى ئالدىنقى سەۋىيىگە يەتكەن، دەپ قارالدى.

ۋاڭ جاۋرۇي

كارخانا ئىسلاھاتىدىكى مىللىي مەسىلىلەر تەكشۈرۈلدى

1993 - يىلدىن 1994 - يىلغىچە شىنجاڭ ئىجتىمائىي پەنلەر ئاكادېمىيىسىنىڭ مىللەتلەر تەتقىقات ئورنى بىلەن ئىقتىساد تەتقىقات ئورنىدىكى پەن - تېخنىكا خادىملىرى كارخانا ئىسلاھاتىدىكى مىللىي مەسىلىلەر ۋە ئۇنى ھەل قىلىش تەدبىرلىرى توغرىسىدا قەشقەر پاختا توقۇمىچىلىق فابرىكىسى، خوتەن پاختا توقۇمىچىلىق فابرىكىسى، خوتەن يىپەك فابرىكىسى، شىنجاڭ پولات - تۆمۈر شىركىتى، شىنجاڭ توقۇمىچىلىق گۈرۈھى شىركىتى، شىنجاڭ «ئۆكتەبر» تىراكتور زاۋۇتى، ئۈرۈمچى «ئاۋانگارت» كۆن - خۇرۇم زاۋۇتى، شىنجاڭ «تەڭرىتاغ» يۈڭ توقۇمىچىلىق ھەسسىدارلىق چەكلىك شىركىتى قاتارلىق كارخانىلاردا تەكشۈرۈش ئېلىپ باردى. تەكشۈرۈش نەتىجىسى شۇنى كۆرسەتتىكى، كارخانىلار ئىسلاھات جەريانىدا مىللىي مەسىلىلەرگە ئىنتايىن ئەھمىيەت بەرگەن:

1. يېتەكچى ئىدىيە جەھەتتە، كارخانىلارنىڭ ئىقتىسادىي ئۈنۈمىنى يۇقىرى كۆتىرىش، ئادىل رىقابەتنى تەشەببۇس قىلىش بىلەن مىللەتلەر خىزمىتىنى ياخشى ئىشلەش زىچ بىرلەشتۈرۈلۈپ، ھەر مىللەت ئىشچى - خىزمەتچىلىرىنىڭ ئىشلەپچىقىرىش ئاكتىپلىقىنى تۇراقلاشتۇرۇش ۋە يۇقىرى كۆتۈرۈش ئارقىلىق كارخانىلارنىڭ تەرەققىياتى ئىلگىرى سۈرۈلگەن.

2. ئەمگەك تەشكىلىنى ياخشىلاش جەريانىدا ئىنتايىن ئېھتىياتچان تەدبىر قوللىنىلىپ، ئاز سانلىق مىللەت ئىشچى - خىزمەتچىلىرىنىڭ مەنپەئىتىگە زىيان يەتكۈزۈلمىگەن.

3. تەقسىمات تۈزۈمى جەھەتتە، ھەر مىللەت ئىشچى - خىزمەتچىلىرى ئارىسىدا ئوخشاش ئىشقا ئوخشاش ھەق بېرىش، كۆپ ئىشلىگەن كۆپ ھەق ئېلىش بىردەك يولغا قويۇلغان.

4. ئاز سانلىق مىللەتلەردىن باشقۇرغۇچى كادىر ۋە تېخنىك ئىشچى - خىزمەتچىلەرنى تەربىيەلەپ يېتىشۈرۈش كۆچەيتىلگەن. تۆتەلەشتۈرۈش شەرتىگە ئۇيغۇن كېلىدىغان ئاز سانلىق مىللەت كادىرلىرى كارخانىلارنىڭ ھەر دەرىجىلىك رەھبەرلىك ئورنىغا ئۆستۈرۈلگەن. تېخنىكا ماتېرىياللىرىنى ئاز سانلىق مىللەتلەر يېزىقىغا تەرجىمە قىلىش خىزمىتىگە ئەھمىيەت بېرىلگەن.

5. كارخانىلارنىڭ ئولتۇراق ئۈي ئىسلاھاتى مەسلىسىدە ئاز سانلىق مىللەت ئىشچى - خىزمەتچىلەرنىڭ ئائىلىسىدە جان سانى كۆپ، ئىشقا ئورۇنلاشقانلار ئاز بولۇشتەك ئەمەلىي ئەھۋالغا ئاساسەن، ئاۋۋال سېتىپ بېرىش، كېيىن ئىجارىغا بېرىش تەكتىلەنمەي، ئولتۇراق ئۈي جامائەت فوندى تاپشۇرۇش، ئۈي ئىجارىسىنى ئۆستۈرۈش قاتارلىق ئۆسۈللار قوللىنىلىپ، ئىشچى - خىزمەتچىلەرنىڭ ئولتۇراق ئۈي مەسلىسى تەدرىجىي ھەل قىلىنغان.

ۋاڭ جاۋرۇي

«دېڭ شياۋپىڭ ماقالىلىرىدىن تاللانما» نىڭ 3 - تومىنى ئۇيغۇنچە بويىچە نەزەرىيىۋى مۇھاكىمە پائالىيىتى ئېلىپ بېرىلدى

1994 - يىلى ئاپتونوم رايونلۇق ئىجتىمائىي پەن

ساھەسىدىكىلەر بىرلەشمىسىگە قاراشلىق ئىلمىي جەمئىيەت، جەمئىيەت، تەتقىقات جەمئىيەتلىرى ئۆزلىرىنىڭ ئەملىيتى ۋە ئالاھىدىلىكىگە زىچ بىرلەشتۈرۈپ، مۇدىرىيەت ئەزالىرىنىڭ ئۆگىنىش يىغىنى، ئۆگىنىش دوكلات يىغىنى، ئەزەرىيە مۇھاكىمە يىغىنى، ئۆگىنىش كۆرسى ۋە يېتەكچىلەر كۆرسى ئېچىش قانارلىق شەكىللەرنى قوللىنىپ، «دېڭ شياۋپىڭ ماقالىلىرىدىن تاللانما» نىڭ 3 - تومىنى ئۆگىنىشنى تەشكىللىدى، يۇ ئارقىلىق ئۆگىنىش بىلەن تەتقىق قىلىش، ئەزەرىيە بىلەن ئەملىيەت ئۆز ئارا بىرلەشتۈرۈلۈپ، ئۆگىنىش ئۈزلۈكسىز چوڭقۇرلاشتۇرۇلدى.

فالك ژېنجيې

ئاپتونوم رايونىمىزدىكى دۆلەت ئىلكىدىكى چوك، ئوتتۇرا كارخانىلارنىڭ ياخشى دەۋر قىلىش مۇساپىسى ۋە ئۇنىڭغا قارىتا قوللىنىلىدىغان تەدبىرلەر ئۈستىدە ئىزدىنىش جەھەتتىكى نەزەرىيىۋى مۇھاكىمە يىغىنى

1994 - يىل 7 - ئاينىڭ 15 - كۈنى ئاپتونوم رايونلۇق ئىجتىمائىي پەن ساھەسىدىكىلەر بىرلەشمىسى «شىنجاڭ گېزىتى» خەنزۇ تەھرىر بۆلۈمى بىلەن بىرلىكتە ئاپتونوم رايونىمىزدىكى دۆلەت ئىلكىدىكى چوك، ئوتتۇرا كارخانىلارنىڭ ياخشى دەۋر قىلىش مۇساپىسى ۋە ئۇنىڭغا قارىتا قوللىنىلىدىغان تەدبىرلەر ئۈستىدە ئىزدىنىش جەھەتتە نەزەرىيىۋى مۇھاكىمە يىغىنى ئۆتكۈزدى. يىغىنغا 30 نەچچە مۇتەخەسسىس، ئالىم ۋە كارخانا ساھەسىدىكىلەرنىڭ ۋەكىللىرى قاتناشتى. ئاپتونوم رايونلۇق مۇئاۋىن رەئىسى ژاك يۈسەن يىغىندا سۆز قىلدى. يىغىنغا قاتناشقان ۋەكىللەر ئاپتونوم رايونىمىزدىكى دۆلەت ئىلكىدىكى چوك، ئوتتۇرا كارخانىلاردا ساقلىنىۋاتقان ناچار ۋە دەۋر قىلىش مەسىلىسى، ئۇنىڭ سەۋەبلىرى ۋە قىيىن ئەھۋالدىن قۇتۇلۇشنىڭ تەدبىرلىرى ئۈستىدە مۇھاكىمە ئىلىپ بارىدى. مۇھاكىمىدە كارخانىلارنىڭ ئىگىدارچىلىق ھوقۇقى تۈزۈمى ئىسلاھاتى، كارخانىلارنىڭ مەجبۇرىيىتى ۋە ئىجتىمائىي يۈكى، كارخانىلارنىڭ ئىچكى باشقۇرۇشى بىلەن تاشقى مۇھىتى ھەمدە كەسىپ قۇرۇلمىسى بىلەن مەھسۇلات قۇرۇلمىسىنى تەڭشەش قاتارلىق جەھەتلەردە بەزى ئالاھىدە پىكىچە قاراش ۋە تەكلىپلەر ئوتتۇرىغا قويۇلدى.

فالك ژېنجيې

ئۇيغۇر 12 مۇقامى ۋە كلاسسىك ئەدەبىياتى تەتقىقاتى

1994 - يىلى ئاپتونوم رايونلۇق 12 مۇقام ۋە ئۇيغۇر كلاسسىك ئەدەبىياتى تەتقىقات جەمئىيەتلىرى ئۇيغۇر 12 مۇقامى ۋە كلاسسىك ئەدەبىياتىنى داۋاملىق قېزىش، رەتلەش ۋە تەتقىق قىلىپ ئەشىر قىلىشنى ئاساسىي مەزمۇن قىلغان ھالدا، ئىلمىي مۇھاكىمە ۋە ئىلمىي پائالىيەتلەرنى پائال قانات يايدۇردى.

1. 1994 - يىلنىڭ ئاخىرىغىچە ئۇيغۇر 12 مۇقامى بىر يۈرۈش 12 كىتاب قىلىپ ئەشىر قىلىندى ھەمدە 4 - ئاينىڭ 20 - كۈنى ئۈرۈمچىدە تۇنجى نۆۋەتلىك تارقىتىش مۇراسىمى ئۆتكۈزۈلدى؛ ئۇيغۇر 12 مۇقامى ھەققىدە بىر تېلېۋىزىيە بەدىئىي فىلىمى ئىشلەندى، بۇ فىلىم 1994 - يىلىي مەملىكەتلىك 5 - نۆۋەتلىك ئازسانلىق مىللەتلەر تېما قىلىنغان تېلېۋىزىيە بەدىئىي فىلىملىرىنى باھالاشتا «تۆلپار مۇكاپاتى» بويىچە 1 - دەرىجىلىك مۇكاپاتقا ئېرىشتى؛ ئۇيغۇر 12 مۇقامى ۋە كلاسسىك ئەدەبىياتىغا دائىر كىتابلارنى تۈزۈش، تەرجىمە قىلىش، نەشر قىلىش توغرىسىدا 1994 - يىلى 51 ئاپتور بىلەن توختام تۈزۈلدى، كىتاب تۈزۈش ۋە تەرجىمە قىلىش خىزمىتى ئومۇمىيۈزلۈك باشلاندى.

2. ئاپتونوم رايونلۇق ئون ئىككى مۇقام تەتقىقات جەمئىيىتى 1994 - يىل 10 - ئاينىڭ 5 - كۈنىدىن 8 - كۈنىگىچە مەكىت ناھىيىسىدە ئاپتونوم رايونلۇق تۇنجى نۆۋەتلىك دولان مۇقامى ئىلمىي مۇھاكىمە يىغىنى ئۆتكۈزدى. يىغىنغا ئاپتونوم رايونىمىزنىڭ ھەر قايسى جايلىرىدىن كەلگەن 100 دىن كۆپرەك مۇتەخەسسىس، ئالىم قاتناشتى. يىغىندا دولان مۇقامىنىڭ تارىخى مەنبەسى، تارقىلىش ئەھۋالى، 12 مۇقام بىلەن بولغان مۇناسىۋىتى، تېكىست ۋە مۇزىكا ئالاھىدىلىكى، نۆۋەتتىكى ئەھۋالى بىلەن تەرەققىيات ئىستىقبالى قاتارلىق كۆپ تەرەپلىمە مەسىلىلەر توغرىسىدا مۇھاكىمە ئېلىپ بېرىلدى. يىغىنغا 44 ئىلمىي ماقالە تاپشۇرۇلدى، بۇنىڭ 36 سى يىغىندا ئوقۇپ ئۆتۈلدى. يىغىن مەزگىلىدە غاز كۆل يېزىسىدا ئامانىساخانىنىڭ ئۆسمۈرلۈك دەۋرىدىكى ھەيكىلى پۈتۈش مۇناسىۋىتى بىلەن لېنتا كېسىش مۇراسىمى ئۆتكۈزۈلدى.

3. ئاپتونوم رايونلۇق ئۇيغۇر كلاسسىك ئەدەبىياتى تەتقىقات جەمئىيىتى 1994 - يىل 12 - ئاينىڭ 9 - كۈنىدىن 11 - كۈنىگىچە ئۈرۈمچى شەھىرىدە تۇنجى نۆۋەتلىك ئۇيغۇر كلاسسىك ئەدەبىياتى ئىلمىي مۇھاكىمە يىغىنى ئۆتكۈزدى. مۇھاكىمە يىغىنىغا ئاپتونوم رايونىمىزنىڭ ھەر قايسى جايلىرىدىن كەلگەن ھەر مىللەت ئالىملىرى، مۇتەخەسسىسلەردىن بولۇپ جەمئىي 80 كىشى قاتناشتى، مەملىكەتلىك خەلق قۇرۇلتىيى دائىمي كومىتېتىنىڭ مۇئاۋىن مۇدىرى تۆمۈر داۋامەت يىغىنغا قاتناشتى ھەم سۆز قىلدى. يىغىنغا قاتناشقان ۋەكىللەر ئۇيغۇر كلاسسىك ئەدەبىياتىنىڭ

ئاساسلىق مىراسلىرىنى قېزىش، رەتلەش ۋە تەتقىق قىلىش ئەھۋالى، ئاساسلىق كلاسسىك ئەسەرلەرنىڭ ئىدىيىۋى مەزمۇنى بىلەن بەدىئىي ئالاھىدىلىكى، ئۇيغۇر كلاسسىك ئەدەبىياتىنى تېخىمۇ ئىلگىرلەپ قېزىپ، رەتلەپ ۋە تەتقىق قىلىپ، ئۇيغۇر كلاسسىك ئەدەبىياتى ئەسەرلىرىنى نەشر قىلىشنىڭ ئەھمىيىتى توغرىسىدا مۇھاكىمە ئېلىپ بارىدى. يىغىنغا 44 ئىلمىي ماقالە تاپشۇرۇلدى، بۇنىڭ 36 سى يىغىندا ئوقۇپ ئۆتۈلدى.

فالك ژېنجيې

ئوتتۇرا ئاسىيا رايونىنىڭ ئىقتىسادىي تەرەققىيات جەريانى توغرىسىدىكى خەلقئارا ئىلمىي مۇھاكىمە يىغىنى

جۇڭگو ئىجتىمائىي پەنلەر ئاكادېمىيىسى، ئامېرىكا خەلقئارا تەتقىقات ۋە ئالماشتۇرۇش جەمئىيىتى، ئاپتونوم رايونلۇق ئىجتىمائىي پەن ساھەسىدىكىلەر بىرلەشمىسى، شىنجاڭ ئىجتىمائىي پەنلەر ئاكادېمىيىسى بىرلىكتە ئۈيۈشتۇرغان ئوتتۇرا ئاسىيا رايونىنىڭ ئىقتىسادىي تەرەققىيات جەريانى توغرىسىدىكى خەلقئارا ئىلمىي مۇھاكىمە يىغىنى 1994 - يىل 8 - ئاينىڭ 28 - كۈنىدىن 30 - كۈنگىچە ئۈرۈمچى شەھىرىدە ئۆتكۈزۈلدى. يىغىنغا ئامېرىكا، ئوتتۇرا ئاسىيادىكى بەش دۆلەت ۋە مەملىكىتىمىزدىن بولۇپ 40 دىن كۆپرەك ئالىم قاتناشتى. ھەر قايسى دۆلەت ئالىملىرى ئوتتۇرا ئاسىيادىكى بەش دۆلەتنىڭ نۆۋەتتىكى سىياسىي مۇھىتى، ئىقتىسادىنىڭ ئايلىنىشى، ئىقتىسادىي ئىسلاھاتى ئىجتىمائىي ئەھۋالى قاتارلىق كۆپ تەرەپلىمە مەسىلىلەر ئۈستىدە تەھلىل، تەتقىقات ئېلىپ بارىدى.

يىغىنغا قاتناشقانلار مۇنداق دەپ قارىدى: تاجىكىستاندىن باشقا ئوتتۇرا ئاسىيا دۆلەتلىرىنىڭ ئىچكى ۋەزىيىتى مۇقىم، ئۇلار جەمئىيەتنىڭ مۇقىملىقىنى ساقلاشنى 1 - ئورۇنغا قويغان، مىللەتلەر ئىتتىپاقلىقى ۋە مىللىي پارىشىنى تەشەببۇس قىلغان، دۆلەت ھوقۇقى بىر قەدەر مەركەزلەشتۈرۈلگەن بولۇپ، ئۆكتىچىلەر پارتىيىلىرى ھازىرقى ھاكىمىيەتكە تەھدىت سالالمايدۇ، مۇقىملىق ئامىللىرىغا كەلسەك، بۇ ئاساسلىقى، مىللىي ۋە دىنىي زىددىيەت، ئىقتىسادىي قىيىنچىلىق كەلتۈرۈپ چىقارغان جەمئىيەتتىكى بەزى نارازىلىق ۋە باشقىلاردىن ئىبارەت. ئوتتۇرا ئاسىيانىڭ مۇقىملىقى ۋە گۈللىنىشىنى ئىشقا ئاشۇرۇش ئۈچۈن، ئالدى بىلەن، ئوتتۇرا ئاسىيا دۆلەتلىرى ئۆزلىرى تىرىشچانلىق كۆرسىتىشكە، شۇنىڭ بىلەن بىللە خەلقئارادىكى جەمئىيەتلەر تىرىشچانلىق كۆرسىتىشكە توغرا كېلىدۇ.

ئالىملار مۇنداق دەپ قارىدى: يېقىنقى بىر نەچچە يىلدىن بېرى، ئوتتۇرا ئاسىيادىكى دۆلەتلەرنىڭ ئىقتىسادىي كۆرسەتكۈچلىرى بىردەك تۆۋەنلەپ كەتتى، مالىيەدە ئېغىر دەرىجىدە قىزىل رەقەم كۆرۈلدى، پۇل پاخالاشتى، كۈندىلىك ئىستېمال بۇيۇملىرى كەمچىل بولۇپ، خەلقنىڭ تۇرمۇش سەۋىيىسى تۆۋەنلەپ كەتتى. لېكىن بۇنداق ۋەزىيەتنى تۆت - بەش يىلدىن كېيىن ئۆزگەرتكىلى بولىدۇ. ئىسلاھاتنىڭ نىشانى توغرا، ئىسلاھاتنىڭ تەرەققىياتىنى ھەددىدىن زىيادە تېزلىتىشكە بولمايدۇ، ئەنئەنۋى تەپەككۇر قىلىش ئۇسۇلىنى ئۆزگەرتىش تېخىمۇ قىيىن، نۆۋەتتىكى ھالەتنى ئۆزگەرتىش ئۈچۈن ناھايىتى زور تىرىشچانلىق كۆرسىتىشكە توغرا كېلىدۇ. ئوتتۇرا ئاسىيادىكى دۆلەتلەرنىڭ تەبىئىي بايلىقى مول، ئۇلار بۇندىن كېيىن ئىقتىسادىنىڭ تەرەققىي قىلدۇرغانلىقىغا ئىشەنچ تۇرغۇزۇش كېرەك.

فالك ژېنجيې
جۇڭ يا

شىنجاڭ ئىجتىمائىي پەنلەر ئاكادېمىيىسى بىلەن قازاقستان پەنلەر ئاكادېمىيىسى ھەمكارلىق كېلىشىمى ئىمزالىدى

قازاقستان پەنلەر ئاكادېمىيىسىنىڭ تەكلىپىگە بىنائەن، شىنجاڭ ئىجتىمائىي پەنلەر ئاكادېمىيىسى ۋەكىللەر ئۆمىكىدىكى تۆت كىشى 1994 - يىل 4 - ئاينىڭ 25 - كۈنىدىن 5 - ئاينىڭ 2 - كۈنگىچە قازاقستان پەنلەر ئاكادېمىيىسىدە ئىلمىي زىيارەتتە بولدى، قازاقستان بىلەن ئىككى تەرەپ ئاكادېمىيىنىڭ ئىلىم - پەن جەھەتتە ھەمكارلىشىش كېلىشىمىنى رەسمىي ئىمزالىدى: بىرىنچى، 1995 - يىلدىن باشلاپ ھەر يىلى ئۆز ئارا ئۆچتىن كىشى ئەۋەتىپ، قىسقا مۇددەت (ئىككى ھەپتە) زىيارەتتە بولىدۇ، ھەر يىلى ئۆز ئارا ئىككىدىن كىشى ئەۋەتىپ، ئۇزۇن مۇددەتلىك (ئالتە ھەپتە) زىيارەتتە بولىدۇ. ئىككىنچى، قازاقستان بىلەن جۇڭگو شىنجاڭنىڭ ئىقتىسادىي تۈزۈلمە ئىسلاھات تەجرىبىسى، ئىقتىساد، سودىنىڭ ھازىرقى ئەھۋالى ۋە كەلگۈسى تەرەققىيات يۆنىلىشى، ھازىر يۈرگۈزۈلۈۋاتقان مىللەتلەر سىياسىتى، تىل - يېزىق سىياسىتى، قازاق خەلق ئېغىز ئەدەبىياتى قاتارلىق تەرەپلەردىكى مەسىلىلەرنى ھەمكارلىشىپ تەتقىق قىلىدۇ، سېلىشتۇرۇپ تەتقىق قىلىدۇ ۋە ئىلىم ئالماشتۇرىدۇ، زۆرۈر تېپىلغاندا مۇھاكىمە يىغىنى ئۆتكۈزىدۇ. ئۈچىنچى، ئىككى تەرەپ گېزىت - ژۇرنال ۋە رەسمىي نەشر قىلىنغان تەتقىقات نەتىجىلىرىنى ئالماشتۇرىدۇ.

جۇ يىڭجېن

ماۋارىپ

ئاپتونوم رايونلۇق ماۋارىپ خىزمىتى يىغىنى

ئاپتونوم رايونلۇق ماۋارىپ خىزمىتى يىغىنى 1994 - يىل 11 - ئاينىڭ 15 - كۈنىدىن 18 - كۈنگىچە ئۈرۈمچى شەھىرىدە ئۆتكۈزۈلدى. يىغىنغا ئاپتونوم رايونلۇق پارتكوم، ھۆكۈمەت، ئارمىيە رەھبەرلىرى، ئىشلەپچىقىرىش - قۇرۇلۇش بىكىتۈملۈك ئالاقدار رەھبەرلىرى ۋە ۋىلايەت، ئوبلاست، ناھىيە، شەھەرلەرنىڭ ئاساسلىق مەسئوللىرى بولۇپ 300 گە يېقىن ئادەم قاتناشتى. يىغىندا مەملىكەتلىك ماۋارىپ خىزمىتى يىغىنىنىڭ روھى يەتكۈزۈلۈپ ئۆگىنىلدى. جايلارنىڭ ماۋارىپنى ئىسلاھ قىلىش ۋە راۋاجلاندۇرۇش جەھەتتىكى تەجرىبىلىرى يەكۈنلەندى ۋە ئالماشتۇرۇلدى. ئاپتونوم رايونلۇق «جۇڭگودا ماۋارىپ ئىسلاھاتىنى يولغا قويۇش ۋە ئۇنى راۋاجلاندۇرۇش پروگراممىسىنى ئىزچىللاشتۇرۇش توغرىسىدىكى پىكىر» ى مۇزاكىرە قىلىنىپ تۈزىتىلدى، ئاپتونوم رايونلۇق 2000 - يىلغىچە ماۋارىپنى تەرەققىي قىلدۇرۇش نىشانى، ۋەزىپىسى ۋە خىزمەتلىك مۇھىم نۇقتىسى مۇھاكىمە قىلىنىپ بېكىتىلدى.

ئاپتونوم رايونلۇق رەھبىي ئابلەت ئابدۇرېشىت «پروگراممىنى ئىزچىللاشتۇرۇپ، يۇقىرى پەللىگە ئۆرلەيلى» دېگەن تېمىدا خىزمەت دوكلاتى بەردى. دوكلاتتا 2000 - يىلغىچە ئاپتونوم رايونلۇق ماۋارىپ ئىشلىرىنى تەرەققىي قىلدۇرۇشنىڭ ئاساسىي نىشانى مۇنداق ئۇنتۇرىغا قويۇلدى: ئاپتونوم رايون ئاھالىسىنىڭ 70 پىرسەنتى ئەتراپىدىكى ئاھالە جايلاشقان رايونلاردا توققۇز يىللىق مەجبۇرىي ماۋارىپ ئاساسىي جەھەتتىن ئومۇملاشتۇرۇلۇپ، تولۇقسىز ئوتتۇرا مەكتەپ باسقۇچىدا مەكتەپكە كىرىش نىسبىتى 75% ئەتراپىغا يەتكۈزۈلدى؛ ئوقۇش پىشىدىكى مېيىپ بالىلار ۋە ئۆسمۈرلەرنىڭ مەكتەپكە كىرىش نىسبىتى 50% ئەتراپىغا يەتكۈزۈلدى. ئوتتۇرا دەرىجىلىك كەسپىي مەكتەپلەرنىڭ مەكتەپتىكى ئوقۇغۇچى سانىنىڭ تولۇق ئوتتۇرا مەكتەپ ئوقۇغۇچىلىرى سانى ئىچىدە ئىگىلەيدىغان نىسبىتى 50% تىن ئاشۇرۇلدى. ئادەتتىكى تولۇق ئوتتۇرا مەكتەپلەرنىڭ مەكتەپتىكى ئوقۇغۇچى سانى 170 ئادەمدىن تۆۋەن بولمىدى. ھەر بىر ناھىيە (شەھەر) دە بىردىن ئىككىگىچە ئادەتتىكى تولۇق ئوتتۇرا مەكتەپ مەركەزلىك ھالدا ياخشى باشقۇرۇلدۇ؛ ئاپتونوم رايون بويىچە تەجرىبە ۋە ئۈلگە كۆرسىتىش خاراكتېرىدىكى 20 دەك ئادەتتىكى ئوتتۇرا مەكتەپ قۇرۇلدۇ، ئاپتونوم رايون بويىچە 50 نۇقتىلىق ئوتتۇرا دەرىجىلىك كەسپىي مەكتەپ ياكى كەسپىي ماۋارىپ مەركىزى قۇرۇلدۇ، ئىككىدىن ئۈچكىچە مېيىپلار كەسپىي مەكتىپى ياكى كەسپىي ماۋارىپ مەركىزى قۇرۇلدۇ. ساۋاتسىزلىقنى ئۆگىتىش ۋە ئىش ئورنىدا تەربىيىلەش ھەم داۋاملىق تەربىيىلەش مۇھىم نۇقتا قىلىنغان چوڭلار ماۋارىپى زور كۈچ بىلەن راۋاجلاندۇرۇلدۇ. 1997 - يىلغىچە ئاپتونوم رايون بويىچە ياشلار بىلەن چوڭلار ئارىسىدىكى ساۋاتسىزلىق ئاساسىي جەھەتتىن ئۆگىتىلىپ، ياشلار بىلەن چوڭلار ئىچىدىكى ساۋاتلىقلار 95% ئەتراپىغا يەتكۈزۈلدۇ. ساۋادى چىققانلارنىڭ قايتىدىن ساۋاتسىز بولۇپ قېلىش نىسبىتى 5% تىن ئاشۇرۇۋېتىلمەيدۇ. ئاپتونوم رايون بويىچە 90% يېزا، بازارلاردا ۋە 70% كەنتتە دېھقان، چارۋىچىلار ئومۇمىي ساۋات، تېخنىكا مەكتەپلىرى قۇرۇلۇپ، يېزىلاردىكى ئەمگەك كۈچلىرى ئومۇمىيۈزلۈك تېخنىكا تەربىيىسىگە ئىگە قىلىنىدۇ. ئالىي ماۋارىپتا ئىچكى جەھەتتىن راۋاجلاندۇرۇش ئاساس قىلىنىپ، ماۋارىپنىڭ سۈپىتىنى يۇقىرى كۆتۈرۈش ۋە مەكتەپ باشقۇرۇش ئۇنۇمىنى ئۈستۈرۈشكە ئەھمىيەت بېرىلىپ، كۆلىمى تېخىمۇ مۇۋاپىق، قۇرۇلمىسى تېخىمۇ مۇناسىپلاشتۇرۇلدۇ. شىنجاڭ داشۇسى قاتارلىق ئالىي مەكتەپلەر ۋە 20 نەچچە تايانچ پەننىڭ قۇرۇلۇشى نۇقتىلىق ئۈتۈلۈپ، ئوقۇتۇش سۈپىتى، پەن تەتقىقاتى، باشقۇرۇش سەۋىيىسى ۋە مەكتەپ باشقۇرۇش ئۇنۇمى كۆرۈنەرلىك ئۈستۈرۈلدۇ، شىنجاڭ داشۇسىنىڭ دۆلەتلىك «211 قۇرۇلۇشى» غا كىرىشى ئۈچۈن تىرىشچانلىق كۆرسىتىلىدۇ. ۋىلايەت، ئوبلاست، شەھەرلەرنىڭ ھەممىسىدە ماۋارىپ تېلېۋىزىيە ئىستانسىسى، ئاپتونوم رايون بويىچە 70% ئەتراپىدىكى ناھىيە (شەھەر) لەردە ماۋارىپ تېلېۋىزىيە ئىستانسىسىنىڭ پروگراممىلىرىنى ئۈلاپ كۆرسىتىش ئىستانسىسى، 80% يېزا، بازار مەركىزىي باشلانغۇچ مەكتەپلىرىدىن يۇقىرى مەكتەپلەردە ۋە دېھقانچىلىق، چارۋىچىلىق رايونلىرىدىكى ياتاقلىق مەكتەپلەردە سىن قويۇش

نۇقتىلىرى قۇرۇلۇپ، ئاپتونوم رايون بويىچە ئېلىكتىرلەشكەن ئوقۇتۇش توري ئاساسىي جەھەتتىن شەكىللەندۈرۈلدۇ.

دوكلاتتا ماتارىپقا مەبلەغ سېلىش توغرىسىدا، ھەر دەرىجىلىك پارتىيە، ھۆكۈمەت ئورۇنلىرىدىن «جۇڭگونىڭ ماتارىپىنى ئىسلاھ قىلىش ۋە راۋاجلاندۇرۇش پروگراممىسى» دىكى ئۇچىنى ئاشۇرۇش توغرىسىدىكى بەلگىلىمىنى ۋە ئاپتونوم رايوننىڭ ماتارىپقا ئاجرىتىلىدىغان پۇلنىڭ كۆپەيمىش نىسبىتى مالىيە ئومۇمىي چىقىمىنىڭ ئېشىش نىسبىتىدىن ئۈچ پىرسەنتلىك رەقەم يۇقىرى بولۇش توغرىسىدىكى قارارنى ئەستايىدىل ئەملىيلەشتۇرۇش، ھەر دەرىجىلىك ھۆكۈمەتلەردىن ماتارىپقا ئىشلىتىلىدىغان مەخسۇس خىراجەتنى تەدرىجىي كۆپەيتىپ، ماتارىپ ئاساسىي قۇرۇلۇش سېلىنمىسىنىڭ ئاپتونوم رايون، جايلار بىر تۇتاش تەييارلايدىغان ۋە مالىيە ئۆزى تەييارلايدىغان مەبلەغ ئىچىدە ئىگىلەيدىغان نىسبىتىنى يۇقىرى كۆتۈرۈش، شەھەر، يېزىلاردا ماتارىپ قوشۇمچە خىراجىتى يېغىش خىزمىتىنى كۈچەيتىش، ئاممىنى مەبلەغ توپلاشقا پائال ئۈيۇشتۇرۇشنى دېھقانلارنىڭ يۈكىنى كۆپەيتكەنلىك ۋە كەلسە - كەلمەس سېلىق سالغانلىق دەپ قارىماسلىق، 1995 - يىلدىن باشلاپ شەھەر، بازارلاردىكى ئىشچى - خىزمەتچىلەر ۋە باشقالاردىن خەلق ماتارىپ فوندى يىغىشنى يولغا قويۇش، بۇنى پرىنسىپ جەھەتتە ئايلىق ئىش ھەققى (ياكى كىرىمى) نىڭ بىر پىرسەنتى بويىچە ھېسابلاپ ئېلىش، شەھەرلەرنىڭ قۇرۇلۇشىنى ئاسراش بېجىدىن مەلۇم نىسبەتتە پۇل ئاجرىتىپ، ماتارىپ مۇئەسسەسلىرىنى يۇرۇشلەشتۇرۇش قۇرۇلۇشىغا ئىشلىتىش، ئىجتىمائىي گۈزەللەرنىڭ مەخسۇس تىزگىنلىنىدىغان تاۋارلارنى سېتىۋېلىش قوشۇمچە خىراجىتى ئىچىدىكى ماتارىپقا ئىشلىتىلىدىغان قىسمىنى تەدرىجىي كۆپەيتىش، ئاپتونوم رايون دائىرىسىدە پەۋقۇلئاددە ئىستېمال قوشۇمچە ھەققى ئېلىش تەلەپ قىلىندى.

دوكلاتتا ھەر دەرىجىلىك پارتىيە، ھۆكۈمەت رەھبەرلىرىدىن ماتارىپنى ھەقىقىي تۈزدە ھەممىدىن بۇرۇن راۋاجلاندۇرۇلىدىغان ئورۇنغا قويۇپ، خەلق ئىگىلىكى تەرەققىياتى ۋە ئىجتىمائىي تەرەققىيات ئومۇمىي پىلانىنى ھەم يىللىق پىلانىنى تۈزگەندە، ماتارىپ ئىشلىرىنى راۋاجلاندۇرۇش پىلانىنى ۋە نىشانىنى ئالدىن ئويلىنىش، يىللىق مالىيە خام چوتىنى ئورۇنلاشتۇرغاندا، ماتارىپ خىراجىتىگە سېلىنمىدىغان مەبلەغكە ئاۋۋال كاپالەتلىك قىلىش، شەھەر قۇرۇلۇشىنى پىلانلىغاندا ۋە يىللىق ئاساسىي قۇرۇلۇش پىلانىنى بەلگىلىگەندە، مەكتەپنى ئورۇنلاشتۇرۇشنى ئاۋۋال ئويلىنىپ، مەكتەپكە كېرەكلىك يەر ۋە ئاساسىي قۇرۇلۇش مەبلىغىگە كاپالەتلىك قىلىش، كادىر سەپلىگەندە، ئالدى بىلەن مۇنەۋۋەر، كۆچلۈك كادىرلارنى ماتارىپ رەھبەرلىك ئورنىغا سەپلەپ بېرىش، ئىشچى - خىزمەتچىلەرنىڭ ئولتۇراق ئۆيى، پاراۋانلىق ۋە داۋالىنىش قاتارلىق جەھەتلەردىكى تەمىناتىنى ياخشىلىغاندا، ئوقۇتقۇچىلارنىڭ تەمىناتىنى ئەملىيلەشتۈرۈشكە ئالدىن كاپالەتلىك قىلىش، يىللىق خىزمەتنى ئورۇنلاشتۇرغان، تەكشۈرگەن، خۇلاسىلىگەن چاغدا، ئالدى بىلەن ماتارىپ خىزمىتىنى ئويلىنىش تەلەپ قىلىندى (بۇ «ئالتىدە ئاۋۋال» دېيىلدۇ).

مەملىكەتلىك خەلق قۇرۇلتىيى دائىمي كومىتېتىنىڭ مۇئاۋىن ۋېيىۋەنجاڭنى تۆمۈر داۋامەت، ئاپتونوم رايونلۇق پارتكومنىڭ مۇۋەققەت شۇجىسى ۋاڭ لېچۈەن، مۇئاۋىن شۇجىسى جانابىل يەڭندا سۆز قىلدى.

جۇ يۈ

ئاسپىرانتلار ۋە ئالىي، ئوتتۇرا دەرىجىلىك شىفەن مەكتەپلىرىنى پۈتتۈرگەن ئوقۇغۇچىلارنى تەقسىم قىلىش ئەھۋالى

1994 - يىلى ئاپتونوم رايونىمىزدا ئوقۇش پۈتتۈرگەن ئاسپىرانت، ئالىي ۋە ئوتتۇرا دەرىجىلىك شىفەن مەكتەپلىرىنى پۈتتۈرگەن ئوقۇغۇچى 6966. بۇنىڭ ئىچىدە ئاسپىرانت 196 (ئىچكى ئۆلكىلەردە ئوقۇغانلار 101، ئاپتونوم رايونىمىزنىڭ ئۆزىدە ئوقۇغانلار 95)؛ شىفەن ئالىي مەكتەپلىرىنىڭ تولۇق كۇرس ۋە مەخسۇس كۇرسلىرىنى پۈتتۈرگەنلەر 2318 (ئىچكى ئۆلكىلەردە ئوقۇغانلار 217، ئاپتونوم رايونىمىزنىڭ ئۆزىدە ئوقۇغانلار 2101)، ئوتتۇرا دەرىجىلىك شىفەن مەكتەپلىرىنى پۈتتۈرگەنلەر 4225، پىلان ئىچىدىكى ئۆز خىراجىتى بىلەن ئوقۇغانلار 227.

ئاپتونوم رايونلۇق ماتارىپ كومىتېتى دۆلەت ماتارىپ كومىتېتىنىڭ ئالاقىدار يوليورۇقىغا ئاساسەن، ئالاقىدار تارماقلار بىلەن بىرلىشىپ، «بىر تۇتاش ئورۇنلاشتۇرۇش، مۇھىم نۇقتىنى كۆچەيتىش، ئادەتتىكىلىرىگىمۇ ئېتىبار بېرىش، ئاساسىي قاتلامغا يۈزلىنىش، ئىشلەپچىقىرىش، پەن تەتقىقاتى، ئوقۇتۇشنىڭ 1 - سېپىنى تولۇقلاش»، شۇنىڭدەك «ئۆگەنگەننى ئىشلىتىش، ھەركىمنىڭ قابىلىيىتىنى ئىشقا سېلىش» پرىنسىپى بويىچە، بۇ ئوقۇغۇچىلارنى تەقسىم قىلىش ۋەزىپىسىنى ئوڭۇشلۇق ئورۇندىدى.

تولۇق كۇرس، مەخسۇس كۇرسلارنى پۈتتۈرگەن 2318 ئوقۇغۇچىدىن ئاپتونوم رايونىمىڭ ۋىلايەت، ئوبلاست، شەھەر (ئىشلەپچىقىرىش - قۇرۇلۇش بىكىتۈنمۇ شۇنىڭ ئىچىدە) لىرىگە تەقسىم قىلىنغىنى 1866، بۇ، ئومۇمىي سانىنىڭ 80.1 پىرسەنتىنى ئىگىلەيدۇ. ئاپتونوم رايونىمىڭ نازارەت، ئىدارىلىرى (مەركەزگە بىۋاستە قاراشلىق ئورۇنلار

شۇنداق ئىچىدە) گە تەقسىم قىلىنغىنى 395، بۇ، ئومۇمىي سانىنىڭ 17 پىرسەنتىنى ئىگىلەيدۇ؛ ئوتتۇرا تېخنىكۇم ئوقۇغۇچىلىرىنىڭ 99 پىرسەنتى ژىلايەت، ئوبلاست، شەھەرلەرگە تەقسىم قىلىندى، ئاسپىرانتلارنىڭ 98 پىرسەنتى ئالىي مەكتەپ ۋە پەن تەتقىقات تارماقلىرىغا تەقسىم قىلىندى.

تېخى چۈنئالا

يېزا ماۋارىپىنىڭ ئۇنۇمىرسال ئىسلاھ قىلىنىش ۋە «ئۇچقۇن» پىلانىنىڭ ئىلگىرىلەش ئەھۋالى

1994 - يىلى ئاپتونوم رايونىمىزنىڭ يېزا ماۋارىپىنى ئۇنۇمىرسال ئىسلاھ قىلىش ۋە «ئۇچقۇن» پىلانىنى يولغا قويۇش خىزمىتى 2 - قارارلىق قۇرۇلۇشنىڭ تەرەققىيات باسقۇچىغا كىردى. جايلار ئەسلىدىكى سىناق نۇقتىلىرى ئاساسىدا يەنە بىر تۈركۈم يېڭى سىناق نۇقتىلىرىنى ئاچتى ھەم پەن - تېخنىكا ئۆگىتىش ۋەزىپىسىنى كەنت، گۈرۈپپا، دېھقان ئائىلىلىرى، مەكتەپ ۋە سىنىپلارغىچە ئەمەلىيلەشتۈردى. يىل ئاخىرىغىچە 132 دېھقان، چارۋىچىلار مەدەنىيەت - تېخنىكا مەكتىپى قۇرۇلدى ۋە ئۈزگەرتىپ قۇرۇلدى. 1 مىليون 200 مىڭ نەپەر (قېتىم) ياش، ئوتتۇرا ياش دېھقان، چارۋىچى تەربىيىلەندى. تەجرىبە رايوندىكى 50% ئاھەتتىكى ئوتتۇرا مەكتەپلەردە ئىسلاھات داۋامىدا ئەمگەك تېخنىكىسى دەرسىنى يېتەرلىك، ياخشى يولغا قويغاندىن تاشقىرى، تولۇقسىز ئوتتۇرا 3 - يىللىق سىنىپلىرىدىمۇ تارماق تېخنىكا سىنىپى ۋە «ئۇچكە بىرنى قوشۇش» تېخنىكا سىنىپلىرى ئېچىلدى، شۇنىڭ بىلەن بىر ۋاقىتتا، باشلانغۇچ، تولۇقسىز ئوتتۇرا، تولۇق ئوتتۇرا مەكتەپلىرنى پۈتتۈرۈپ يېزىغا قايتقان ئوقۇغۇچىلارغا ئەمەلىي تېخنىكا ئۆگىتىش كۇچەيتىلىپ، يېزىغا قايتىشتىن بۇرۇن ئۇلارغا بىر - ئىككى تۈرلۈك ئەمەلىي تېخنىكا ئىگىتىلدى.

1994 - يىلى ئاپتونوم رايون بويىچە 1 مىليون 640 مىڭ يۇەن دۆلەت «ئۇچقۇن» پىلانى قەرز پۇلى ئىشلىتىلىپ، تېخنىكا ئىختىساس ئىگىلىرىنى يېتىشتۈرۈشكە ماسلاشقان ھالدا تۈر كىرگۈزۈلۈپ، پەن - تېخنىكىنى ئومۇملاشتۇرۇش جەھەتتە دەسلەپكى ئۇنۇم ھاسىل قىلىندى. (1) پىلان ئىچىدە ئورۇنلاشتۇرۇلغان تېرىقچىلىق، باقمىچىلىق، پىششىقلاپ ئىشلەش تۈرلىرى يەرلىك دېھقان، چارۋىچىلارنىڭ نامراتلىقتىن قۇتۇلۇپ، بېيىشىدا ئۇنۇم بەردى. (2) «ئۇچقۇن» پىلانى جەھەتتە ئۇلۇغ كۆرسەتكۈچكە ئېرىشىش ئۈچۈن يېزا، كەنتلەرنىڭ ئىقتىسادى ئاھەتتىكى يېزا، كەنتلەرنىڭ ئىقتىسادىدىن تېز تەرەققىي قىلدى، پەن - تېخنىكا ئامىلىنىڭ مىقدارىمۇ كۆرۈنەرلىك كۆپەيدى. (3) «ئۇچقۇن» پىلانى بويىچە ئۇلۇغ كۆرسەتىش ئالىملىرىنىڭ ئالىلە باشلىقلىرى تەربىيىلىنىپ، ئىشلەپچىقىرىش يولغا چۈشۈرۈلگەندىن كېيىن، ئۇلارنىڭ كىشى بېشىغا توغرا كەلگەن ئوتتۇرىچە كىرىمى ئاھەتتىكى دېھقانلارنىڭكىدىن يۇقىرى بولدى.

1994 - يىلى ئاپتونوم رايونىمىزنىڭ يېزا ماۋارىپىنى ئۇنۇمىرسال ئىسلاھ قىلىش ۋە «ئۇچقۇن» پىلانىنى يولغا قويۇش خىزمىتىدە ئاساسەن تۆۋەندىكى خىزمەتلەر ئىشلەندى: 1) 3 - ئاينىڭ 9 - كۈنىدىن 13 - كۈنىگىچە ئاپتونوم رايونلۇق يېزا ماۋارىپى ئىسلاھاتى كەسپىي خىزمەت يىغىنى ئوتكۈزۈلۈپ، 1994 - يىللىق يېزا ماۋارىپ ئىسلاھاتى خىزمىتى ئورۇنلاشتۇرۇلدى. 2) يېزا كەسپىي تېخنىكا ئوقۇتقۇچىلار قوشۇنىنى يېتىشتۈرۈش كۇچەيتىلىپ، 800 نەپەر ئاز سانلىق مىللەت ۋە خەنزۇ كۆرسانت قوبۇل قىلىندى. بۇنىڭ ئىچىدە ئالىي تېخنىكۇم سىنىپىغا قوبۇل قىلىنغىنى 160، ئوتتۇرا تېخنىكۇم سىنىپىغا قوبۇل قىلىنغىنى 640، دۆلەتلىك ئاھەتتىكى ئوقۇغۇچى قوبۇل قىلىش پىلانىغا كىرگۈزۈپ، ئۆز خىراجىتى بىلەن ئوقۇشقا نىشانلىق ئوقۇغۇچى قوبۇل قىلىنىپ، تېرىقچىلىق، باقمىچىلىق، پىششىقلاپ ئىشلەش، ئىگىلىك باشقۇرۇش ۋە مالىيە بوغالتېرلىقى قاتارلىق كەسىپلەر تەسىس قىلىندى. 3) 4 - ئاينىڭ 12 - كۈنى ئاپتونوم رايونلۇق ماۋارىپ كومىتېتى 11 كومىتېت، ئىشخانا، نازارەت، ئىدارە بىلەن بىرلىشىپ، «ئاپتونوم رايونلۇق يېزا كەسپىي تېخنىكا ماۋارىپىدا ئۈچ گۈۋاھنامە تۈزۈمىنى يولغا قويۇش توغرىسىدىكى پىكرى» نى تۈزۈپ تارقاتتى. 4) يېزا ماۋارىپىنى ئىسلاھ قىلىش ئارقىلىق ئاپتونوم رايونىنىڭ پەن - تېخنىكىغا تايىنىپ ئىنجاۋىنى گۈللەندۈرۈش تۈرىنىڭ «يېزا ئەمگەكچىلىرىگە پەن - تېخنىكا ئۆگىتىش يۈرۈشلۇك قۇرۇلۇش پىلانى» دىكى كۆرسەتكۈچلەر تېخىمۇ ئىلگىرىلىگەن ھالدا ئورۇندالدى. 5) «يېزا ئىگىلىكى، پەن - تېخنىكا، ماۋارىپىنى بىرلەشتۈرۈش» ئۇنۇمىرسال تېمىسى ئۇستىدىكى تەتقىقات ئورۇندىلىپ، ئىلمىي ماقالىلەر توپلىمى نەشر قىلىنىپ، ئاپتونوم رايونلۇق خەلق ھۆكۈمىتىنىڭ سىياسەت بەلگىلىشى ئاساس بىلەن تەمىنلەندى.

چېڭ بىن

ماۋارىپ ئاساسىي قۇرۇلۇشى

1994 - يىلى ئاپتونوم رايونلۇق ماۋارىپ تارمىقىغا قاراشلىق ھەر دەرىجىلىك، تۈرلۈك مەكتەپلەرگە جەمئىي 148 مىليون 430 مىڭ يۇەن مەبلەغ سېلىندى. بۇنىڭ ئىچىدە مەركەز بەرگەن قوشۇمچە ياردەم 16 مىليون 930 مىڭ يۇەن، ئاپتونوم رايونىنىڭ مالىيەسىدىن سېلىنغان مەبلەغ 30 مىليون 740 مىڭ يۇەن، ژىلايەت، ناھىيە مالىيەسى سالغان ۋە يېزا،

قوشۇمچە:

ئاپتونوم رايونىمىزنىڭ 1994 - يىللىق مائارىپ ئاساسىي قۇرۇلۇش مەبلىغىنىڭ سېلىنىش ئەھۋالى

تۈرى	جەمئىي	دۆلەت خەلق چوڭى	1994 - يىلى سېلىنغان مەبلەغ (10 مىڭ يۈەن)								تۈزى - ئىمارەت كۆلىمى (كۋادرات مېتر)			
			بۇنىڭ ئىچىدە				تۈزى تەييارلىغىنى		باشقا مەبلەغ	قۇرۇ-لۇش كۆلىمى	بۇنىڭ ئىچىدە: تۇ-رالغۇ تۈزى	پۈتكەن كۆلىمى	بۇنىڭ ئىچىدە: تۇ-رالغۇ تۈزى
			جايلار-نىڭ بېر تۇ-تاش ئو-رۇنلاش-تۇرغۇ-نى	مەركەز شىغەن مائارى-چىغا بەرگەن قوشۇم-چە يار-دەم	مەجبۇ-رىي ما-ئارىپ قوشۇم-چە يار-دىمى	مەركەز ئوتتۇرا، باشلانغۇچ مەكتەپ تۈرالغۇ ئۆيلىرىگە ۋە يەرلىك مائارىپقا بەرگەن يار-دىمى	ئىككى تۇرد-كى مەب-لەغ	ئاپتو-نوم را-يون تەييار-لىغىنى	ژىلا-يەت، ناھىيە مالىيە-سىدىن بېرىلە-گىنى				
جەمئىي	14843	4382	2689	195	762	70	666	385	4182	5894	580686	290221	122323	44791
1. ئالىي مائارىپ	3180	1344	1259	50		35				1836	115910	29049	62474	17553
1) شىنجاڭ داشۆسى	510	210	210							300	21872		11872	
2) شىنجاڭ سانائەت شۆيۈەنى	610	230	230							380	8755	8755	8755	8755
3) شىنجاڭ «1 - ئاۋ-غۇست» يېزا ئىگىلىك شۆيۈەنى	722	96	96							626	19592		12200	
4) شىنجاڭ تىببىي شۆيۈەنى	112	112	92			20					9360		3960	
5) شىنجاڭ شىغەن داشۆسى	473	143	133	10						330	20131		11133	
6) شىنجاڭ مالىيە - ئىقتىساد شۆيۈەنى	150	120	120							30	8700	8700	6528	6528

7) شىنجاڭ سەنئەت شۆيۈەنى	186	53	53								13274	3800	4024	
8) سانجى شىفەن ئالىي تېخنىكۇمى	25	25	25								2270	2270	2270	2270
9) ئىلى شىفەن شۆيۈەنى	155	100	155	40		15					2200			
10) قەشقەر شىفەن شۆيۈەنى	137	100	100								7256	1956	5300	
11) خوتەن شىفەن ئالىي تېخنىكۇمى	100	100	100								2500			
2. ئادەتتىكى ماۋارىپ	11663	3038	1430	145	762	35	666	385	4182	4058	464776	59849	261172	27238
1) ئوتتۇرا دەرىجىلىك شىفەن مەكتەپلىرى	1084	631	486	145				41	186	226	34872	2540	11664	
2) ماۋارىپ شۆيۈەنلىرى	343	343	300		43						12290			
3) ئوقۇتقۇچىلار بىلىم ئاشۇرۇش مەكتەپلىرى	20	20	20											
4) ئادەتتىكى ئوتتۇرا مەكتەپلەر	5610	1194	321		472		401	280	2229	1907	221785	38800	122587	21353
5) يېزا ئىگىلىك ۋە كەسپىي ئوتتۇرا مەكتەپلەر	339	41	41						182	116	11442		6382	
6) باشلانغۇچ مەكتەپلەر	4157	769	237		247	20	265	59	1573	1756	178101	15959	118803	5885
7) باشقىلار	110	40	25			15		5	12	53	6286	2550	1736	

كەنتلەردىن توپلانغان مەبلەغ، مائارىپقا بېرىلگەن قوشۇمچە ياردەم پۇلى قاتارلىقلار 100 مىليون 760 مىڭ يۈەن. كېڭەيتىپ سېلىنغان مەكتەپ قۇرۇلۇشى 290 مىڭ 221 كۋادرات مېتىر، 139 مىليون 460 مىڭ يۈەن قىممەتتە تۇراقلىق مۈلۈك كۆپەيدى.

مىڭ شياڭمىڭ

مائارىپ مۇپەتتىشلىكى

1) 1994 ـ يىلى ئاپتونوم رايون «شىنجاڭ ئۇيغۇر ئاپتونوم رايونىنىڭ توققۇز يىللىق مەجبۇرىي مائارىپنى ئومۇملاشتۇرۇش ئەھۋالىنى باھالاپ تەكشۈرۈپ ئۆتكۈزۈۋېلىش ۋاقىتلىق چارىسى» ۋە ئۇنى يولغا قويۇشنىڭ تەپسىلىي قائىدىسى، «ئاپتونوم رايونىنىڭ ياش، ئوتتۇرا ياشلىقلار ئىچىدىكى ساۋاتسىزلىقنى يوقىرى ئۆلچەمدە تۈگەتكەن ئورۇنلارنى باھالاپ تەكشۈرۈپ ئۆتكۈزۈۋېلىش ۋاقىتلىق چارىسى» ۋە ئۇنى يولغا قويۇشنىڭ تەپسىلىي قائىدىسى، «ئاپتونوم رايونىنىڭ يېزا (بازار، مەيدان) مائارىپى مۇپەتتىشلىكىنى باھالاش لايىھىسى»، «ئاپتونوم رايونىنىڭ دېھقان، چارۋىچىلار ئومۇمىي ساۋات، تېخنىكا مەكتەپلىرى مۇپەتتىشلىكىنى باھالاش لايىھىسى»، «ئاپتونوم رايونلۇق ناھىيە (شەھەر) مائارىپ مۇپەتتىشلىكىنى باھالاپ تەكرار مۇپەتتىش قىلىش توغرىسىدا پىكىر» قاتارلىق قانۇن، نىزام خاراكتېرلىك ھۆججەت ۋە لايىھىلەرنى تۈزۈپ چىقىپ، سىناق تەرىقىسىدە يولغا قويۇپ، مائارىپ مۇپەتتىشلىكى خىزمىتىنى تايىنىدىغان قانۇنغا ئىگە قىلىپ، مائارىپنى قانۇن بويىچە باشقۇرۇش يولىغا سالدى.

2) ئاپتونوم رايون بويىچە 80 ناھىيە (شەھەر) لىك خەلق ھۆكۈمىتىنىڭ مائارىپ خىزمىتى تەكرار مۇپەتتىشلىك قىلىنىپ تەكشۈرۈلدى. بۇنىڭ ئىچىدە ئاپتونوم رايون بىلەن ۋىلايەت (ئوبلاست، شەھەر) لىك مۇپەتتىشلىك ئورگانلىرى بىرلىشىپ، 26 ناھىيە (شەھەر، رايون) نى تەكرار مۇپەتتىشلىك قىلىپ تەكشۈردى. ۋىلايەت (ئوبلاست، شەھەر) لىك مۇپەتتىشلىك ئاپپاراتلىرى 54 ناھىيە (شەھەر، رايون) نى تەكشۈردى.

3) شىمالىي شىنجاڭ بۆلىكى بويىچە «ئوتتۇرا، باشلانغۇچ مەكتەپلەرنى باشقۇرۇش خىزمىتىنى باھالاش لايىھىسى» ۋە «ئوتتۇرا، باشلانغۇچ مەكتەپ ئوقۇغۇچىلىرىنىڭ سۈپىتىنى باھالاش لايىھىسى» بويىچە تايانچىلىرىنى يېتىشتۈرۈش كۇرسى ئېچىلدى. ئاپتونوم رايونلۇق مائارىپ مۇپەتتىشلىكى ئىشخانىسى 1994 ـ يىل 5 ـ ئاينىڭ 25 ـ كۈنىدىن 6 ـ ئاينىڭ 10 ـ كۈنىگىچە غۇلجا شەھىرىدە ئىككى باھالاش بويىچە يېتىشتۈرۈش كۇرسى ئاچتى. ئۆگىنىشكە شىمالىي شىنجاڭ، شەرقىي شىنجاڭدىكى ۋىلايەتلىك مائارىپ ئىدارىلىرىنىڭ باشلىقلىرى، مۇپەتتىشلەر، ئوقۇتۇش تەتقىقاتى خادىملىرى، شۇنىڭدەك ئادەتتىكى مائارىپ، كەسپىي مائارىپ خىزمىتىنى ئىشلەيدىغان كەسپىي كادىرلار بولۇپ جەمئىي 149 كىشى قاتناشتى. كۇرسانتلار نەزەرىيە ئۆگىنىش ۋە باھالاش بىلىملىرىنى ئىگىلەش ئاساسىدا گۇرۇپپىلارغا بۆلۈنۈپ، غۇلجا شەھىرىدىكى 20 ئوتتۇرا، باشلانغۇچ مەكتەپنىڭ باشقۇرۇش خىزمىتى ۋە ئوقۇغۇچىلارنىڭ ئوقۇش سۈپىتىنى مۇپەتتىش قىلىپ باھالىدى.

4) جايلارغا يېتەكچىلىك قىلىنىپ، مائارىپ مۇپەتتىشلىكى ئاپپاراتلىرىنىڭ قۇرۇلۇشى كۈچەيتىلدى. ھەر دەرىجىلىك مۇپەتتىشلىك ئاپپاراتلىرىنىڭ كۆپىنچىسىگە مۇپەتتىش خادىملار سەپلەندى ھەم ناھىيە، يېزىلىق ھۆكۈمەتلەرنىڭ مائارىپ خىزمىتى ۋە ئوتتۇرا، باشلانغۇچ مەكتەپلەرنى مۇپەتتىش قىلىپ باھالاش خىزمىتى قانات يايدۇرۇلدى. 1994 ـ يىلى ئاپتونوم رايون بويىچە كەسپىي مۇپەتتىش 300 گە، قوشۇمچە ۋەزىپە ئۆتەيدىغان مۇپەتتىش 244 كە يەتتى. ئاپتونوم رايون بويىچە مائارىپ مۇپەتتىشلىكى خىزمىتى تورى شەكىللەندى.

5) ئاپتونوم رايونلۇق تۇنجى نۆۋەتلىك ئىككى ئاساسىي مائارىپ مۇپەتتىشلىكى خىزمىتى يىغىنى ئۆتكۈزۈلدى. 1994 ـ يىل 11 ـ ئاينىڭ 19 ـ كۈنىدىن 21 ـ كۈنىگىچە ئاپتونوم رايونلۇق تۇنجى نۆۋەتلىك ئىككى ئاساسىي مائارىپ (توققۇز يىللىق مەجبۇرىي مائارىپنى ئاساسىي جەھەتتىن ئومۇملاشتۇرۇش ۋە ياشلار، ئوتتۇرا ياشلىقلار ئىچىدە ساۋاتسىزلىقنى ئاساسىي جەھەتتىن تۈگىتىش) مۇپەتتىشلىك خىزمىتى يىغىنى ئۈرۈمچى شەھىرىدە ئۆتكۈزۈلدى. يىغىندا «90 ـ يىللاردا ئاپتونوم رايونىمىزدا توققۇز يىللىق مەجبۇرىي مائارىپنى ئومۇملاشتۇرۇش ۋە ياشلار، ئوتتۇرا ياشلىقلار ئىچىدە ساۋاتسىزلىقنى ئاساسىي جەھەتتىن تۈگىتىشنى يولغا قويۇش پىكرى»، «ئاپتونوم رايونىنىڭ ئىككى ئاساسىي مائارىپنى باھالاپ تەكشۈرۈپ ئۆتكۈزۈۋېلىش چارىسى» ۋە «مائارىپ مۇپەتتىشلىكى خىزمىتىنى تېخىمۇ كۈچەيتىش توغرىسىدىكى قارار» مۇزاكىرە قىلىنىپ تۈزىتىلدى.

ۋاڭ جيەندى

ئالىي مەكتەپلەر باشقۇرغان كەسپلەرنىڭ ئومۇمىي ئەھۋالى

1994 ـ يىلى ئاپتونوم رايونىمىزدىكى ئالىي مەكتەپلەر باشقۇرغان كارخانا 99 (پەن ـ تېخنىكا تىپىدىكى كارخانا 24 بولۇپ، 1993 ـ يىلدىكىدىن 12 سى كۆپەيدى) بولۇپ، 1993 ـ يىلدىكىدىن 34 ى ئازايدى. بۇنىڭ ئىچىدە زاۋۇت 16، شىركەت 57، دېھقانچىلىق مەيدانى سەككىز، باشقا كەسىپ

18، مەكتەپ باشقۇرغان كەسپىلەرنىڭ تۇراقلىق مۇلكى 28 مىليون 890 مىڭ يۈەنگە يېتىپ، 1993 - يىلىدىكىدىن 8 مىليون 40 مىڭ يۈەن كۆپەيدى. تۇراقسىز مەبلەغى 29 مىليون 790 مىڭ يۈەنگە يېتىپ، 4 مىليون 970 مىڭ يۈەن كۆپەيدى. مەكتەپ باشقۇرغان كەسپىلەردە ئىشلەيدىغانلار 1756، بۇنىڭ ئىچىدە پەن - تېخنىكا خادىمى 439. مۇشۇ بىر يىللىق پايدا ئومۇمىي سوممىسى 9 مىليون 94 مىڭ يۈەنگە يېتىپ، 1993 - يىلىدىكىدىن 98% ئاشتى، ساپ پايدىسى 4 مىليون 461 مىڭ يۈەنگە يېتىپ، 661 مىڭ يۈەن، يەنى 15% ئاشتى. بۇنىڭ 1 مىليون 938 مىڭ 800 يۈەنى ماتارىپ خىزمىتىگە قوشۇمچە ياردەم بېرىشكە، ئوقۇتۇش شارائىتىنى ياخشىلاش ۋە ئوقۇتقۇچى، ئوقۇغۇچىلارنىڭ پاراۋانلىقىغا ئىشلىتىلدى. دۆلەتكە 2 مىليون 143 مىڭ يۈەن باج تاپشۇرۇلدى.

ئاپتونوم رايونلۇق ماتارىپ كومىتېتى 1994 - يىل 5 - ئاينىڭ 28 - كۈنى ئاپتونوم رايونلۇق ئالىي مەكتەپ، ئوتتۇرا تېخنىكۇملارنىڭ پەن - تېخنىكا كەسپىي خىزمىتى يىغىنىنى چاقىردى. يىغىندا 17 ئىلغار كوللېكتىپ ۋە ئون ئىلغار شەخس تەقدىرلەندى.

جالاڭ پىكى

ماتارىپ فوندى جەمئىيىتىنىڭ خىزمىتى

1994 - يىلى شىنجاڭ ماتارىپ فوندى جەمئىيىتىنىڭ خىزمىتىدە يۈكسىلىش بولدى.

1) مۇشۇ بىر يىلدا «بىر ئادەم بىر ئايدا بىر يۈەن پۇل ئىئانە قىلىپ ماتارىپقا ياردەم بېرىش» پائالىيىتى داۋاملىدا 1 مىليون 300 مىڭ يۈەن ئىئانە پۇل تاپشۇرۇۋېلىندى. 12 - ئاينىڭ ئاخىرىدا ئاپتونوم رايون بويىچە ھەر دەرىجىلىك فوند جەمئىيەتلىرىنىڭ ماتارىپ فوندى ئومۇمىي سوممىسى 38 مىليون يۈەنگە يەتتى. بۇنىڭ ئىچىدە شىنجاڭ ماتارىپ فوندى جەمئىيىتىنىڭ فوند ئومۇمىي سوممىسى 10 مىليون يۈەندىن ئېشىپ، مۇنەۋۋەر ئوقۇتقۇچى ۋە مۇنەۋۋەر ماتارىپ خادىملىرىنى مۇكاپاتلاش، تەقدىرلەشتە مالىيەدىن پۇل ئالمايدىغان بولدى، مۇشۇ ئەسىرنىڭ ئاخىرىدا ئاپتونوم رايون دەرىجىلىك تارماقلارنىڭ ئىئانە قىلغان پۇلىنى 20 مىليون يۈەنگە يەتكۈزۈشكە ئاساس سېلىندى. ئاپتونوم رايونلۇق مۇپەتتىش ئىدارىسى ئاپتونوم رايونىنىڭ ماتارىپ فوندىنى توپلاش ۋە چىقىم قىلىش ئەھۋالىنى مۇپەتتىشلىك قىلىپ، «فوندى جەمئىيىتىنى باشقۇرۇش چارىسى» ۋە «ئاپتونوم رايونلۇق ماتارىپ فوندى جەمئىيىتىنىڭ نىزامنامىسى» گە ئويغۇن، مالىيە ئىنتىزامىغا خىلاپ مەسىلىلەر كۆرۈلمىگەن، دەپ قارىدى. 1994 - يىل 2 - ئاينىڭ 2 - كۈنى مەملىكەت بويىچە 20 ئۆلكە، شەھەرلىك ماتارىپ فوندى جەمئىيىتىنىڭ تەشۋىقات، مالىيە خىزمىتىنى سېلىشتۇرۇپ باھالاش يىغىنىدا، شىنجاڭ ماتارىپ فوندى جەمئىيىتى ئىلغار ئورۇن بولۇپ باھالاندى.

2) خىزمەتنىڭ مۇھىم نۇقتىسى ئوقۇتقۇچىلارنى تەقدىرلەش، مۇكاپاتلاش، پائالىيەتلەرگە تەشكىللەش تەرەپكە قارىتىلدى. 1994 - يىلى 30 مۇنەۋۋەر مەكتەپ مۇدىرى، شۇجىسى ۋە شىنجاڭ پولات - تۆمۈر شىركىتى، ئۈرۈمچى نېفىت خىمىيە سانائىتى باش زاۋۇتى، ئاپتونوم رايونلۇق ئېلېكتر ئېنېرگىيىسى ئىدارىسى، ئاپتونوم رايونلۇق تۇرمە باشقۇرۇش ئىدارىلىرىگە قاراشلىق مەكتەپلەر ۋە ئۈرۈمچى تەجرىبە باشلانغۇچ مەكتىپى، ئۈرۈمچى «1 - ئاۋغۇست» ئوتتۇرا مەكتىپى، شىنجاڭ ئەما، گاس - گاچىلار مەكتىپى قاتارلىق مەكتەپلەرنىڭ ئوقۇتقۇچى، ئوقۇغۇچىلىرى مۇكاپاتلاندى ھەم ئۇلارغا كىتاب، تەنتەربىيە سايمانلىرى ۋە ئوقۇتۇش قوراللىرى تەقدىم قىلىندى. باھار بايرىمى مەزگىلىدە ئوقۇتقۇچىلار مەنئەت كېچىلىكى قاتارلىق پائالىيەتلەر ئۆتكۈزۈلدى. ئاپتونوم رايونلۇق ماتارىپ كومىتېتى بىلەن بىرلىكتە 1994 - يىللىق مۇنەۋۋەر ئوقۇتقۇچىلارنىڭ شىنجاڭ «باغۋەنلەر ئائىلىسى» پائالىيىتى ئۆتكۈزۈلۈپ، بېيجىڭ، خېنەن، گۇاڭدۇڭ، گەنسۇ، نىڭشيا، چىڭخەي ۋە شىنجاڭ قاتارلىق ئوندىن ئارتۇق ئۆلكە، ئاپتونوم رايون، شەھەردىن كەلگەن 100 دىن ئارتۇق مۇنەۋۋەر ئوقۇتقۇچى ۋە ماتارىپ خادىمى كۆتۈۋېلىندى، شۇنداقلا مەملىكەت بويىچە 20 دىن ئارتۇق ئۆلكە، شەھەر، ئاپتونوم رايونلۇق فوند جەمئىيەتلىرىنىڭ مەسئۇللىرى كۆتۈۋېلىندى.

3) ئالتاي، تارباغاتاي، بورتالا، تۇرپان، شىخەنزە قاتارلىق جايلارغا ماتارىپ فوندى خىزمىتىنى تەكشۈرۈش، ئاپپارات قۇرۇلۇشى ۋە مەبلەغ توپلاپ، ماتارىپقا ياردەم بېرىش پائالىيىتىنى قانات يايدۇرۇش ئەھۋالىنى ئىگىلەش، فوند جەمئىيىتىنى قۇرۇشنىڭ مۇھىملىقىنى تەشۋىق قىلىشقا ئادەم ئەۋەتىلدى. شۇنىڭ بىلەن بىر ۋاقىتتا، بىر قىسىم ۋىلايەت، ئوبلاست، شەھەرلىك ماتارىپ فوندى جەمئىيىتىنىڭ كادىرلىرى سۆھبەت، يۇنناندەرگە بېرىپ تەكشۈرۈش، ئۆگىنىشكە ئۇيۇشتۇرۇلۇپ، ئۇلارنىڭ نەزەر دائىرىسى كېڭەيتىلىپ، تونۇشى ئۆستۈرۈلۈپ، ناھايىتى ياخشى ئۇنۇم ھاسىل قىلىندى.

يۈەن جىجاڭ

لى ۋېيشيا زېمىن شەنزى ماتارىپ فوندى جەمئىيىتىنىڭ مۇكاپاتىغا ئېرىشتى

1994 - يىلى ئاپتونوم رايون بويىچە مۇنەۋۋەر مۇئەللىملىك، ئۈرۈمچى چوڭلار ماتارىپى شۇيۇەنلىنىڭ

پسخولوگىيە پروفىسورى لى ژېيشيا شەرەپ بىلەن زېلگە شىەنزى ماتارىپ فوندى جەمئىيىتىنىڭ 1994 - يىللىق ئالىي دەرىجىلىك شىفەن مەكتەپلىرى ئوقۇتقۇچىلىرى 1 - دەرىجىلىك مۇكاپاتىغا ئېرىشتى.

پروفىسسور لى ژېيشيا «ئۆسمۈرلەرنىڭ ئۆزىنى تىزگىنلەش ئىقتىدارىنىڭ شەكىللىنىشى ئۈستىدە سىناق» تەتقىقات نەتىجىسىنى قولغا كەلتۈرگەنلىكى ئۈچۈن خەلقئارا مەكتەپ پسخولوگىيە كومىتېتى (ZSPA) نىڭ تەكلىپى بىلەن ئىككى قېتىم خەلقئارا ئىلمىي مۇھاكىمە يىغىنىغا قاتناشتى.

جۇ يۇ

شاۋ يىغۇ ئەپەندىنىڭ ماتارىپقا بەرگەن ئىئانە پۇلى تاپشۇرۇۋېلىندى

1994 - يىلى شياڭگاڭلىق مەشھۇر زات شاۋ يىغۇ ئەپەندى شىنجاڭدىكى بىر شىفەن مەكتىپىگە، توققۇز ئوتتۇرا، باشلانغۇچ مەكتەپكە 6 مىليون 400 مىڭ يۈەن شياڭگاڭ پۇلى ئىئانە قىلدى. بۇ، شاۋ ئەپەندىنىڭ شىنجاڭغا 2 - قېتىم پۇل ئىئانە قىلىشى بولۇپ ھېسابلىنىدۇ، تۇنجى قېتىمدا 3 مىليون يۈەن شياڭگاڭ پۇلى ئىئانە قىلغانىدى.

شاۋ يىغۇ مەبلەغ ئىئانە قىلغان، ئومۇمىي كۆلىمى 7153 كۋادرات مېتر كېلىدىغان، ئۈرۈمچى شەھەرلىك 1 - ئوتتۇرا مەكتەپنىڭ «يىغۇ» ئوقۇتۇش بىناسى 1994 - يىل 10 - ئاينىڭ 4 - كۈنى پۈتتى.

جۇ يۇ

جۇاڭ يۈڭجىڭ مەكتەپ قۇرۇشقا پۇل ئىئانە قىلدى

1994 - يىلى مەملىكەتلىك سىياسىي كېڭەشنىڭ ئەزاسى، شياڭگاڭ يىجۇ گۇرۇھىنىڭ مۇدىرى جۇاڭ يۈڭجىڭ ئەپەندى ئىلى ۋىلايىتىنىڭ قورغاس چېگرا ئېغىزىدا جياجۇ ئوممە باشلانغۇچ مەكتىپى سېلىش ئۈچۈن 500 مىڭ يۈەن ئىئانە قىلدى. پۇل ئىئانە قىلىش مۇراسىمى 4 - ئاينىڭ 21 - كۈنى ئۈرۈمچى شەھىرىدە ئۆتكۈزۈلدى.

جۇ يۇ

ياپونىيىنىڭ شىچۈەن پېڭخې مالىيە گۇرۇھى شىنجاڭ داشۆسىگە مۇنەۋۋەر ياشلار ئوقۇش مۇكاپاتى فوندى تەسىس قىلىپ بەردى

1994 - يىل 6 - ئايدا شىنجاڭ داشۆسى ياپونىيىنىڭ شىچۈەن پېڭخې مالىيە گۇرۇھىنىڭ قانۇنىي ئىگىسى ياپونىيە كېمىسازلىقنى گۈللەندۈرۈش ئۇيۇشمىسى بىلەن چۈڭچىڭ داشۆسىدە توختامغا ئىمزا قويۇش مۇراسىمى ئۆتكۈزدى، ئىككى تەرەپ شىچۈەن پېڭخې مالىيە گۇرۇھى شىنجاڭ داشۆسىگە 1 مىليون ئامېرىكا دوللىرى بېرىپ، شىچۈەنھىڭ مۇنەۋۋەر ياشلار ئوقۇش مۇكاپاتى فوندى تەسىس قىلىشنى قارار قىلدى.

جۇ يۇ

ماتارىپ ساھەسىدىكى تاشقى ئالاقە

1994 - يىلى ئاپتونوم رايونلۇق ماتارىپ سىستېمىسى 108 كىشىنى دۆلەت خىراجىتى بىلەن چەت ئەلدە ئوقۇشقا ئەۋەتتى، ئاپتونوم رايونلۇق ماتارىپ كومىتېتىنىڭ تەكشۈرۈپ تەستىقلىشى بىلەن ئالىي تېخنىكۇمدىن يۇقىرى سەۋىيىدىكى 47 كىشى ئۆز خىراجىتى بىلەن ئوقۇشقا چەت ئەلگە چىقتى. 31 كىشى ئوقۇشنى ناماملاپ قايتىپ كەلدى.

1994 - يىلى ئاپتونوم رايونىمىزدىكى ئالىي مەكتەپلەر چەت ئەللىك 32 مەدەنىي - ماتارىپ مۇتەخەسسىسى ۋە ئوقۇتقۇچىنى تەكلىپ قىلدى، چەت ئەللىك 85 ئوقۇغۇچىنى قوبۇل قىلدى.

ئاپتونوم رايونلۇق ماتارىپ كومىتېتى 1994 - يىلى ئۈچ ۋەكىللەر ئۆمىكى تەشكىللەپ، يەنە دۆلەتلىىك ماتارىپ كومىتېتىنىڭ چەت ئەلگە زىيارەتكە چىقىش ئۆمىكىگە ئادەم قاتناشتۇرۇپ، جەمئىي 24 كىشىنى ئامېرىكا، ياپونىيە، قازاقىستان، سىنگاپور، تايلاندلارغا زىيارەتكە چىقاردى، ھەرقايسى ئەللەردىن ئاپتونوم رايونىمىزغا ماتارىپنى تەكشۈرۈشكە، ھال سوراشقا، تەجرىبە ئالماشتۇرۇشقا كەلگەن 429 كىشى كۈتۈۋېلىندى. بۇنىڭ ئىچىدە ماتارىپ كومىتېتى كۈتۈۋالغان ئۆمەك، گۈرۈپپا توققۇز، ئادەم سانى 61.

1994 - يىلى ئاپتونوم رايونلۇق ماتارىپ كومىتېتى ئامېرىكا ئازۇسا تىنچ ئوكيان داشۆسى تەقدىم قىلغان 690 مىڭ ئامېرىكا دوللىرى قىممىتىدىكى 3774 كىتابنى قوبۇل قىلدى؛ تايلاند، ياپونىيە ۋە شياڭگاڭ، ئاۋسترالىيە قاتارلىق دۆلەت ۋە رايونلاردىن 1000 دىن ئارتۇق كىتاب ھەدىيە قىلىندى.

1994 - يىلى ئاپتونوم رايونلۇق ماتارىپ كومىتېتى ئامېرىكا ئازۇسا تىنچ ئوكيان داشۆسى تەقدىم قىلغان 690 مىڭ ئامېرىكا دوللىرى قىممىتىدىكى 3774 كىتابنى قوبۇل قىلدى؛ تايلاند، ياپونىيە ۋە شياڭگاڭ، ئاۋسترالىيە قاتارلىق دۆلەت ۋە رايونلاردىن 1000 دىن ئارتۇق كىتاب ھەدىيە قىلىندى. 1994 - يىلى ئاپتونوم رايونلۇق ماتارىپ كومىتېتى ئامېرىكا ئازۇسا تىنچ ئوكيان داشۆسى تەقدىم قىلغان 690 مىڭ ئامېرىكا دوللىرى قىممىتىدىكى 3774 كىتابنى قوبۇل قىلدى؛ تايلاند، ياپونىيە ۋە شياڭگاڭ، ئاۋسترالىيە قاتارلىق دۆلەت ۋە رايونلاردىن 1000 دىن ئارتۇق كىتاب ھەدىيە قىلىندى.

ئادەتتىكى ماتارىپ

ئادەتتىكى ئالىي مەكتەپ، ئوتتۇرا تېخنىكۇملارغا ئوقۇغۇچى قوبۇل قىلىش خىزمىتى

1994 - يىلى ئاپتونوم رايونىمىزدىن ئادەتتىكى ئالىي مەكتەپلەرگە 17 مىڭ 591 ئوقۇغۇچى قوبۇل قىلىش پىلانلانغانىدى، ئەمەلىيەتتە، 17 مىڭ 839 ئوقۇغۇچى قوبۇل قىلىندى. بۇنىڭ ئىچىدە باشقا ئۇلۇكسلەردىكى ئالىي

ئاپتونوم رايونىمىزدىكى ھەر دەرىجىلىك، تۈرلۈك مەكتەپلەرنىڭ 1994 - يىللىق ئاساسىي ئەھۋالى

بىرلىكى: نەپەر

	مەكتەپ سانى	پۈتتۈرگەن ئوقۇغۇچى		قوبۇل قىلىنغان ئوقۇغۇچى		ئوقۇۋاتقان ئوقۇغۇچى		ئوقۇتقۇچى، ئىشچى - خىزمەتچى		مەخسۇس ئوقۇتقۇچى	
		جەمئىي	ئاز سانلىق مىللەت ئوقۇغۇچى	جەمئىي	ئاز سانلىق مىللەت ئوقۇغۇچى	جەمئىي	ئاز سانلىق مىللەت ئوقۇغۇچى	جەمئىي	ئاز سانلىق مىللەت ئوقۇتقۇچى، ئىشچى - خىزمەتچى	جەمئىي	ئاز سانلىق مىللەت ئوقۇتقۇچى
1. ئادەتتىكى ئالىي مەكتەپلەر	21	7645	3631	11933	5843	43266	23102	18537	5620	7554	2830
بۇنىڭ ئىچىدە: ئادەتتىكى تولۇق كۈرس، مەخسۇس كۈرس سىنىپلىرى	—	7572	3558	11813	5723	43006	22902	18537	5620	7554	2830
2. ئادەتتىكى تېخنىكۇملار	114	15931	8428	23945	11869	62984	32671	13315	5923	6383	3334
بۇنىڭ ئىچىدە: شەھەن مەكتەپلەر	22	4276	2839	6090	3903	16649	10446	2636	1598	1499	981
3. كەسپىي ئوتتۇرا تېخنىكۇملار	—	275		5303		10938					
4. ئادەتتىكى ئوتتۇرا مەكتەپلەر	1830	198839	79972	259237	141887	723516	371123	83979	39467	62087	30875
تولۇق ئوتتۇرا مەكتەپلەر	586	57090	24974	44552	13773	137870	53103			15011	6555
تولۇقسىز ئوتتۇرا مەكتەپلەر	1244	141749	54998	214685	128114	585726	318020			47076	24320
5. يېزا ئىگىلىك، كەسپىي ئوتتۇرا مەكتەپلەر	157	18100	4718	21350	6728	50894	16299	5105	1317	3531	911
6. باشلانغۇچ مەكتەپلەر	7117	262215	176444	400700	282506	2105911	1517637	119988	78316	101863	66015
7. ئەما، گاس - گاچىلار مەكتىپى	6	55	17	102	31	590	166	280	60	145	44
8. بالىلار باغچىسى	856	96660	27589	110623	32791	192115	47206	15284	3336	7514	1694

ئىزاھات: ئادەتتىكى تېخنىكۇملارغا دائىر سانلارغا چوڭلار سىنىپىنىڭ ئوقۇغۇچىلىرى قوشۇلمىدى.

مەكتەپلەرگە قوبۇل قىلىنغىنى 8839 (ئاز سانلىق مىللەت ئوقۇغۇچى 1265)، ئاپتونوم رايوندىكى ئالىي مەكتەپلەرگە قوبۇل قىلىنغىنى 9000 (دۆلەت چوڭشۇرگەن ئوقۇغۇچى قوبۇل قىلىش ۋەزىپىسى 6000، بۇنىڭ ئىچىدە ئاز سانلىق مىللەت ئوقۇغۇچى 3600. ھاۋالە بويىچە تەربىيەلەپ بېرىلىدىغانلار ۋە ئۆز پۇلى بىلەن ئوقۇيدىغانلار 3000، بۇنىڭ ئىچىدە ئاز سانلىق مىللەت ئوقۇغۇچى 1500)، قوبۇل قىلىش نىسبىتى 28.3%. تېلېۋىزىيە داشۇسى (ئادەتتىكى سىنىپ) گە ۋە ئىشچى - كادىرلىققا قوبۇل قىلىنغىنى 3190. ئومۇمىي ئوتتۇرىچە قوبۇل قىلىش نىسبىتى 33.4%، ئىجتىمائىي پەنگە قوبۇل قىلىش نىسبىتى 28.6%، تەبىئىي پەنگە قوبۇل قىلىش نىسبىتى 36% بولدى. خەنزۇچە تىل - يېزىق بىلەن ئىمتىھان بەرگەن ئاز سانلىق مىللەت ئوقۇغۇچىسى 1435، بۇنىڭدىن قوبۇل قىلىنغىنى 731. ئاز سانلىق مىللەت تىل - يېزىقىدا ئىمتىھان بەرگەن خەنزۇ ئوقۇغۇچى 172، بۇنىڭدىن قوبۇل قىلىنغىنى 83.

ئادەتتىكى ئوتتۇرا تېخنىكۇملارغا جەمئىي 23 مىڭ 365 ئوقۇغۇچى قوبۇل قىلىندى، بۇنىڭ ئىچىدە دۆلەت چوڭشۇرگەن ۋەزىپە 11 مىڭ 681 (ئاز سانلىق مىللەت ئوقۇغۇچى 6109)، ھاۋالە بويىچە تەربىيەلەپ بېرىلىدىغانلار ۋە ئۆز پۇلى بىلەن ئوقۇيدىغانلار 12 مىڭ 264 (ئاز سانلىق مىللەت ئوقۇغۇچى 5749)، مەركەزگە قاراشلىق مەكتەپلەرگە قوبۇل قىلىنغىنى 2466 (ئاز سانلىق مىللەت ئوقۇغۇچى 713)، يەرلىك ئورۇنغا قاراشلىق مەكتەپلەرگە قوبۇل قىلىنغىنى 21 مىڭ 479 (ئاز سانلىق مىللەت ئوقۇغۇچى 11 مىڭ 145).

خۇالۇ رۇيەن

شىنجاڭ شىفەن داشۇسى ماگىستىرلىق ئىلمىي ئۇنۋانى بېرىشكە ھوقۇقلۇق ئورۇن بولدى

1994 - يىل 10 - ئايدا گوۋزيۈەن ئىلمىي ئۇنۋان كومىتېتىنىڭ تەستىقى بىلەن شىنجاڭ شىفەن داشۇسى ئۆزى ئىلتىماس قىلغان ماركسىزم نەزەريىسى ئوقۇتۇشى، جۇڭگو قەدىمكى زامان ئەدەبىياتى، ئاز سانلىق مىللەتلەر تىل - ئەدەبىياتى، ماتېماتىكا ئاساسى، بوتانىكا، رايون جۇغرافىيەسىدىن ئىمتىھارەت ئالتە كەسىپتە مەملىكەت بويىچە 5 - تۇركۈمدە، يېڭى كۆپەيتىلگەن ماگىستىرلىق ئۇنۋانى بېرىشكە ھوقۇقلۇق ئورۇن بولدى.

جۇ يۈ

شىنجاڭ داشۇسى قۇرۇلدى

شىنجاڭ داشۇسىگە ئۆل قويۇش مۇراسىمى 1994 - يىل 5 - ئاينىڭ 20 - كۈنى شىنجاڭدە ئوتكۈزۈلدى.

شىنجاڭ داشۇسى ئۇنۇۋېرسال بېرلەشمە داشۇ بولۇپ، شىنجاڭ يېزا ئىگىلىك شۇيۈەنى، شىنجاڭ تىببىي شۇيۈەنى، شىنجاڭ ئىشلەپچىقىرىش - قۇرۇلۇش بىڭتۈەنى ئىقتىساد تېخنىكۇمى، شىنجاڭ ئىشلەپچىقىرىش - قۇرۇلۇش بىڭتۈەنى شىفەن تېخنىكۇمى بېرلەشتۇرۇلۇپ بارلىققا كەلتۈرۈلدى. ئۇنىڭ قۇرۇلۇشىنى دۆلەت ماڤارىپ كومىتېتى، يېزا ئىگىلىك مىنىستىرلىكى تەستىقلىغان.

شىنجاڭ داشۇسىنىڭ ئىگىلىگەن يېرى 3.96 گېكتار، قۇرۇلۇش كۆلىمى 300 مىڭ كۋادرات مېتر، تەستىقلانغان ئادەم 8000 نەپەر، ئۇنىڭ قارىمىقىدا ئىقتىساد - سودا شۇيۈەنى، يېزا ئىگىلىك شۇيۈەنى، شىفەن شۇيۈەنى، تىببىي شۇيۈەن، سانائەت شۇيۈەنى، چوڭلار ماڤارىپ شۇيۈەنى تەسىس قىلىنىدۇ.

جۇ يۈ

جۇ مېيلىڭ

شىنجاڭ كۆمۈر سانائىتى تېخنىكۇمىنىڭ نامى ئۆزگەرتىلدى

ئاپتونوم رايونلۇق خەلق ھۆكۈمىتىنىڭ ماقۇللۇقى، دۆلەت ماڤارىپ كومىتېتىنىڭ تەستىقى بىلەن شىنجاڭ كۆمۈر سانائىتى تېخنىكۇمىنىڭ نامى 1994 - يىل 3 - ئاينىڭ 10 - كۈنىدىن باشلاپ «شىنجاڭ سانائەت ئالىي تېخنىكۇمى» قىلىپ ئۆزگەرتىلدى. يۈ، ئاپتونوم رايوندىكى بىردىنبىر ئالىي دەرىجىلىك سانائەت تېخنىكۇمى بولۇپ ھېسابلىنىدۇ. شىنجاڭ كۆمۈر سانائىتى تېخنىكۇمى 1986 - يىلى قۇرۇلغاندىن تارتىپ، 1994 - يىلغىچە ئاپتونوم رايونىمىزغا 3100 دىن ئارتۇق كەسپىي ئىختىساس ئىگىسىنى يېتىشتۈرۈپ بەردى.

جۇ يۈ

شىفەن ماڤارىپى خىزمىتى

1) دۆلەت ماڤارىپ كومىتېتى شىفەن ماڤارىپى مەھكىمىسىنىڭ مۇئاۋىن باشلىقى، جۇڭگو بىلەن بېرلەشكەن دۆلەتلەر تەشكىلاتى بالىلار فوندى جەمئىيىتى ھەمكارلىشىپ باشلانغۇچ مەكتەپ ئوقۇتقۇچىلىرىنى كۆچەيتىش تۈرىنىڭ مۇدىرى مېڭ جىپىڭ تەكشۈرۈش گۇرۇپپىسىنى باشلاپ كېلىپ، 1994 - يىل 8 - ئاينىڭ 11 - كۈنىدىن 20 - كۈنگىچە ئاپتونوم رايونىمىزدىكى بىرلەشكەن دۆلەتلەر تەشكىلاتى بالىلار فوندى جەمئىيىتىنىڭ ياردىمىگە ئېرىشكەن يەتتە ئوتتۇرا دەرىجىلىك شىفەن مەكتىپى ۋە باشلانغۇچ مەكتەپ ئوقۇتقۇچىلىرىنىڭ بىلىمىنى ئاشۇرۇش مەركىزىنى ئومۇمىيۈزلۈك تەكشۈردى. تەكشۈرۈش گۇرۇپپىسى شىنجاڭ شىفەن ماڤارىپىنىڭ نەتىجىسى كۆرۈنەرلىك ئىكەن، بىرىنچىدىن، سىياسىي - ئىدىيۋى تەربىيە ئېنىق كۆچلۈك،

جاپالىغا چىداپ كۆرەش قىلىش روھى گەۋدىلىك، ئىككىنچىدىن، ئۆز جايىدىكى باشلانغۇچ مەكتەپ ماتارىپىغا يۆزلەنگەن، بېتەكچى ئىدىيىسى ئېنىق، ئىلاھات چوڭقۇر بولغان، ئۇچىنچىدىن، مەكتەپلەر قاتتىق باشقۇرۇلغان، مەكتەپ مەدەنىيەت قۇرۇلۇشىدا روشەن ئۇنۇم ھاسىل قىلىنغان، تۆتىنچىدىن، مەكتەپ باشقۇرۇش شارائىتى تەدرىجىي ياخشىلانغان، مۇندىن كېيىنكى ئىككى - ئۈچ يىلدا مەملىكەت بويىچە ئالدىنقى قاتاردىكى مەكتەپ بولۇپ قېلىشىدىن ئۈمىد بار، دەپ قارىدى.

تەكشۈرۈش گۇرۇپپىسى: تۇر ئىچىدىكى مەكتەپلەرنىڭ يۈرۈشلەشتۇرۇلۇشى تېز، باشقۇرۇلۇشى ياخشى، ئۇنۇمى يۇقىرى، تۇرنىڭ توختامىدىكى تەلەپنى ئاشۇرۇپ ئورۇندىدى، 9 - بەش يىللىق پىلان مەزگىلىدە شىنجاڭدا خەلقئارا كۆپ تەرەپ ھەمكارلاشقان تۇرنى يولغا قويۇشقا شارائىت ھازىرلىغان، دەپ بېكىتتى.

2) 1994 - يىلى ئاپتونوم رايونلۇق ماتارىپ كومىتېتى بىلەن بېيجىڭ شەھەرلىك ماتارىپ ئىدارىسى مەسلىھەتلىشىپ، چوڭچەك شىغەن مەكتىپى بىلەن بېيجىڭ 1 - شىغەن مەكتىپى، شىخەنزە شىغەن مەكتىپى بىلەن بېيجىڭ 3 - شىغەن مەكتىپى، شىنجاڭ بالىلار شىغەن مەكتىپى بىلەن بېيجىڭ شەھەرلىك بالىلار شىغەن مەكتىپى دوست مەكتەپ بولۇشنى بەلگىلىدى، ئىككى تەرەپ ھەمكارلىق مۇددىئانامىسىنى ئىمزالاپ، ئوقۇتقۇچى، ئوقۇتۇش تەتقىقاتى، باشقۇرۇش جەھەتلەردە ھەمكارلىشىشنى قارار قىلدى.

3) «شىغەن ئەزمەتلىرى جۇڭخۇانى يورۇتتى» ناملىق كىتاب تەھرىر ھەيئىتى تۈزۈپ چىققان، دۆلەتنىڭ 8 - بەش يىللىق پىلانىدىكى نۇقتىلىق كىتاب «شىغەن ئەزمەتلىرى جۇڭخۇانى يورۇتتى» نىڭ شىنجاڭ قىسمى 1994 - يىل 8 - ئايدا نەشىردىن چىقتى. بۇ كىتابقا ئاپتونوم رايونىمىزدا ماتارىپ بىلەن شۇغۇللانغان ياكى ھەر دەرىجىلىك شىغەن مەكتەپلىرىدە ئوقۇغان 25 مەشھۇر شەخس كىرگۈزۈلدى.

جاۋ تاك

نۇقتىلىق ئوتتۇرا تېخنىكۇملار باھالاندى

ئاپتونوم رايونلۇق ماتارىپ كومىتېتى 1994 - يىلنىڭ ئاخىرىغىچە ئوتتۇرا تېخنىكۇملارنىڭ ئوقۇتۇشىنى باھالاپ، ئاپتونوم رايونىنىڭ 12 نۇقتىلىق ئوتتۇرا تېخنىكۇم مەكتىپىنى بېكىتىپ چىقتى. ئۇلار شىنجاڭ مالىيە - ئىقتىساد مەكتىپى، شىنجاڭ خىمىيە سانائىتى مەكتىپى، شىنجاڭ ئېلېكتر ئېنېرگىيىسى مەكتىپى، شىنجاڭ بىناكارلىق قۇرۇلۇش مەكتىپى، شىنجاڭ بانكا مەكتىپى، شىنجاڭ يېزا ئىگىلىك ماشىنىلىرى خىمىيە سانائىتى مەكتىپى، غۇلجا تىببىي مەكتىپى، قەشقەر مالىيە - سودا مەكتىپى، شىنجاڭ سۇ ئىنشائاتى - سۇ ئېلېكتر مەكتىپى، ئىلى يېزا ئىگىلىك مەكتىپى، شىنجاڭ ئاشلىق ئەكتىپى، ئىلى چارۋىچىلىق مەكتىپى، شىنجاڭ ئاشلىق تەكتىپى، ئالتە تېخنىكۇم دۆلەت دەرىجىلىك نۇقتىلىق ئوتتۇرا تېخنىكۇم قىلىپ بېكىتىلدى، ئۇلار شىنجاڭ نېفىت مەكتىپى، ئۈرۈمچى تۆمۈريول تىرانسپورت مەكتىپى، شىنجاڭ يېزا ئىگىلىك مەكتىپى، شىنجاڭ پوچتا - تېلېگراف مەكتىپى، شىنجاڭ ماشىنىسازلىق - ئېلېكترون سانائىتى مەكتىپى، شىنجاڭ سودا مەكتىپىدىن ئىبارەت.

ماۋ ژېنشىن

مەملىكەتلىك 1 - نۆۋەتلىك ئوتتۇرا دەرىجىلىك شىغەن مەكتەپلىرىنىڭ ساغلاملىق ئىمناستىكىسى مۇسابىقىسىگە قاتنىشىش ئەھۋالى

ئاپتونوم رايونلۇق ماتارىپ كومىتېتىنىڭ ئالاقىدار تارمىقى كوماندا تەشكىللەپ، 1994 - يىل 7 - ئاينىڭ 25 - كۈنىدىن 27 - كۈنىگىچە بېيجىڭ شەھىرىدە ئۆتكۈزۈلگەن 1 - نۆۋەتلىك مەملىكەتلىك ئوتتۇرا دەرىجىلىك شىغەن مەكتەپلىرىنىڭ سالامەتلىك ئىمناستىكىسى مۇسابىقىسىگە قاتناشتۇردى.

24 ئۆلكە، شەھەر، ئاپتونوم رايوندىن مۇسابىقىگە قاتناشقان 25 كوماندا ئىچىدە ئاپتونوم رايونىمىزنىڭ ۋەكىللەر كوماندىسى كوللېكتىپ 1 - دەرىجىلىك مۇكاپاتقا ئېرىشتى. شىخەنزە شىغەن مەكتىپىنىڭ ئوقۇتقۇچىسى خۇ فېيپېن بىلەن شىنجاڭ بالىلار شىغەن مەكتىپىنىڭ ئوقۇتقۇچىسى جاۋ يۈن مۇنەۋۋەر بېتەكچى مۇكاپاتىغا ئېرىشتى ھەم ئەڭ مۇنەۋۋەر ئىككى كىشىلىك ئىمناستىكىنى تۈزۈپ، تەييارلاش مۇكاپاتىغا ئېرىشتى. كوماندا بويىچە بەلگىلەنگەن ھەرىكەتلىك ئالتە كىشىلىك ئىمناستىكىدا 2 - دەرىجىلىك مۇكاپاتقا ئېرىشتى. شىخەنزە شىغەن مەكتىپىنىڭ ئوقۇغۇچىسى ما شىنخۇي بىلەن ژېي بىن ئىككى كىشىلىك ئىمناستىكا مۇسابىقىسىدە 2 - دەرىجىلىك مۇكاپاتقا ئېرىشتى. شىنجاڭ بالىلار شىغەن مەكتىپىدىكى ما لى يالغۇز كىشىلىك ئىمناستىكا مۇسابىقىسىدە 3 - دەرىجىلىك مۇكاپاتقا ئېرىشتى. جاڭ لى مەنۇي مەدەنىيەت مۇكاپاتىغا ئېرىشتى.

گې شىنجې

ئاددەتتىكى تولۇق ئوتتۇرا مەكتەپنى پۈتتۈرۈش خۇلاسە ئىمتىھانى

1994 - يىل 1 - ئاينىڭ 18 - ۋە 19 - كۈنلىرى ئاپتونوم رايوندا ئاددەتتىكى تولۇق ئوتتۇرا مەكتەپ 3 - يىللىق سىنىپ ئوقۇغۇچىلىرىدىن تىل - ئەدەبىيات، ماتېماتىكا، خەنزۇ تىلى، سىياسەت پەنلىرىدىن خۇلاسە ئىمتىھانى ئېلىندى. ئاپتونوم

رايون بويىچە تولۇق ئوتتۇرا مەكتەپ 3 - يىللىقىدىكى 52 مىلك 101 ئوقۇغۇچى ئۇيغۇر، خەنزۇ، قازاق، موڭغۇل، قىرغىز تىل - يېزىقلىرىدا ئىمتىھان بەردى. ھەرقايسى پەنلەردىن ئېلىنغان خۇلاسە ئىمتىھاندىن ئۆتۈش نىسبىتى ئۇيغۇر تىلىدا ئىمتىھان بەرگەنلەرنىڭ 90.2%، خەنزۇ تىلىدا ئىمتىھان بەرگەنلەرنىڭ 96.6%، قازاق تىلىدا ئىمتىھان بەرگەنلەرنىڭ 80%، موڭغۇل تىلىدا ئىمتىھان بەرگەنلەرنىڭ 90.2%، قىرغىز تىلىدا ئىمتىھان بەرگەنلەرنىڭ 81.5% بولدى. 3 - ئايدا تولۇقلاپ ئېلىنغان ئىمتىھاندىن كېيىن، ھەر قايسى تىللاردا ئىمتىھان بەرگەنلەرنىڭ ھەرقايسى پەنلەردىن ئۆتۈش نىسبىتى 92% تىن يۇقىرى بولدى. 4 - ئاينىڭ 1 - كۈنىدىن 10 - كۈنگىچە ئاپتونوم رايون بويىچە تولۇق ئوتتۇرا مەكتەپ 3 - يىللىقىنى پۈتتۈرگەن ئوقۇغۇچىلارنىڭ ئۇچ يىلدىن بېرى بەرگەن خۇلاسە ئىمتىھانىنىڭ نەتىجىلىرى بىرمۇ بىر تەكشۈرۈلۈپ، تامغا بېسىلىپ، 49 مىلك 717 خۇلاسە ئىمتىھاندىن ئۆتۈش گۇۋاھنامىسى ۋە نەتىجە ئىسپاتى تارقىتىلدى، گۇۋاھنامە تارقىتىلىش نىسبىتى 95.4% كە يەتتى. 1994 - يىللىق تولۇق ئوتتۇرا مەكتەپنىڭ 3 - يىللىقىنىڭ خۇلاسە ئىمتىھانى ۋە گۇۋاھنامە تارقىتىش خىزمىتىنىڭ ئاياغلىشىشى ئاپتونوم رايونلۇق تۇنجى قېتىملىق ئادەتتىكى تولۇق ئوتتۇرا مەكتەپنى پۈتتۈرگەنلەردىن خۇلاسە ئىمتىھانى ئېلىش خىزمىتىنىڭ ئوڭۇشلۇق ئورۇندالغانلىقىنى كۆرسەتتى.

6 - ئاينىڭ 18 - كۈنىدىن 20 - كۈنگىچە ئاپتونوم رايون بويىچە تولۇق ئوتتۇرا مەكتەپ 1 -، 2 - يىللىقلىرىدىن خۇلاسە ئىمتىھانى ئېلىندى. تولۇق ئوتتۇرا 1 - يىللىق سىنىپلىرىدىن ئېلىنمىدىغان جۇغراپىيە ئىمتىھانى تۇنجى قېتىم ئۇلچەملەشتۈرۈلدى. ئاپتونوم رايون بويىچە تولۇق ئوتتۇرا 1 - يىللىقتىكى 44 مىلك 837 ئوقۇغۇچى ئۇيغۇر، خەنزۇ، قازاق، موڭغۇل، قىرغىز تىل - يېزىقلىرىدا ئۇلچەملەشتۈرۈلگەن جۇغراپىيە ئىمتىھانىغا قاتناشتى، تولۇق ئوتتۇرا مەكتەپ 2 - يىللىقىدىكى 41 مىلك 872 ئوقۇغۇچى يەنە يۇقىرىقى بەش خىل يېزىقتا فىزىكا، خىمىيە، تارىخ، بىئولوگىيە، چەت ئەل تىللىرىدىن خۇلاسە ئىمتىھان بەردى. ھەرقايسى پەنلەردىن ئوتتۇرىچە ئۆتۈش نىسبىتى مۇنداق بولدى: ئۇيغۇر تىلىدا ئىمتىھان بەرگەنلەرنىڭ 89.7%، خەنزۇ تىلىدا ئىمتىھان بەرگەنلەرنىڭ 90.6%، قازاق تىلىدا ئىمتىھان بەرگەنلەرنىڭ 89.9%، موڭغۇل تىلىدا ئىمتىھان بەرگەنلەرنىڭ 81.2%، قىرغىز تىلىدا ئىمتىھان بەرگەنلەرنىڭ 85.8% بولدى. 9 - ئايدا تولۇقلاپ ئىمتىھان ئېلىنغاندىن كېيىن، ھەرقايسى تىللاردا ھەرقايسى پەنلەردىن بېرىلگەن ئىمتىھاندىن ئوتتۇرىچە ئۆتۈش نىسبىتى 90% تىن يۇقىرى بولدى.

فىزىكا، خىمىيە، بىئولوگىيە تەجرىبە مەشغۇلاتى ئىمتىھانى 1993 - يىلى 24 خەنزۇ تولۇق ئوتتۇرا مەكتەپتە سىناق قىلىنىش ئاساسىدا، 1994 - يىلى خەنزۇ تىلىدا دەرس ئۆتۈلىدىغان ھەممە تولۇق ئوتتۇرا مەكتەپلەرگە ۋە ئۇيغۇر، قازاق تىلىدا ئوقۇيدىغان شارائىتى ياخشىراق بىر قىسىم تولۇق ئوتتۇرا مەكتەپلەرگە كېڭەيتىلدى. ئاپتونوم رايون بويىچە 400 دىن ئارتۇق تولۇق ئوتتۇرا مەكتەپتىن 80 مىلك ئادەم (قېتىم) فىزىكا، خىمىيە، بىئولوگىيە تەجرىبە مەشغۇلاتى ئىمتىھانىغا قاتناشتى، ھەرقايسى تىللاردا ئىمتىھان بەرگەنلەرنىڭ ھەرقايسى پەنلەردىن ئۆتۈش نىسبىتى 98% تىن يۇقىرى بولدى.

جاۋ مىلك

تولۇقسىز ئوتتۇرا مەكتەپنى پۈتتۈرۈش، يۇقىرى مەكتەپلەرگە كىرىش ئىمتىھانى تۇنجى قېتىم بىر تۇتاش ئېلىندى

ئاپتونوم رايونلۇق ماڤارىپ كومىتېتى دۆلەت ماڤارىپ كومىتېتىنىڭ يوليورۇقى ۋە ئاپتونوم رايونىنىڭ ئەملىيىتىگە ئاساسەن، ئاپتونوم رايونلۇق خەلق ھۆكۈمىتىنىڭ تەستىقى بىلەن 1994 - يىلدىن باشلاپ ئاپتونوم رايوندىكى تولۇقسىز ئوتتۇرا مەكتەپنى پۈتتۈرۈش، يۇقىرى مەكتەپلەرگە كىرىش ئىمتىھانىنى بىر تۇتاش سوئال چىقىرىپ ئېلىشنى يەنە تولۇقسىز ئوتتۇرا مەكتەپنى پۈتتۈرىدىغان ۋە ئادەتتىكى تولۇق ئوتتۇرا، كەسپىي تولۇق ئوتتۇرا، كەسپىي ئوتتۇرا تېخنىكۇم، ئادەتتىكى ئوتتۇرا تېخنىكۇم، تېخنىك ئىشچىلار مەكتەپلىرىگە قوبۇل قىلىنىدىغان ئوقۇغۇچىلاردىن بىر قېتىملا بىر تۇتاش ئىمتىھان ئېلىشنى قارار قىلدى.

1994 - يىلى ئاپتونوم رايون بويىچە 152 مىلك 879 نەپەر تولۇقسىز ئوتتۇرا مەكتەپنى پۈتتۈرگەن ئوقۇغۇچى بىر تۇتاش ئىمتىھانغا قاتناشتى. بۇنىڭ ئىچىدە خەنزۇ تىلىدا ئىمتىھان بەرگەن ئوقۇغۇچى (خەنزۇ تىلىدا ئىمتىھان بەرگەن ئاز سانلىق مىللەت ئوقۇغۇچىلىرىمۇ شۇنىڭ ئىچىدە) 105 مىلك 961، ئۇيغۇر تىلىدا ئىمتىھان بەرگەن ئوقۇغۇچى 34 مىلك 634، قازاق تىلىدا ئىمتىھان بەرگەن ئوقۇغۇچى 9427، موڭغۇل تىلىدا ئىمتىھان بەرگەن ئوقۇغۇچى 2032، قىرغىز تىلىدا ئىمتىھان بەرگەن ئوقۇغۇچى 825. بۇ، ئاپتونوم رايون بويىچە ئوقۇش پۈتتۈرگەن (تولۇقسىز ئوتتۇرىنىڭ) ئومۇمىي ئوقۇغۇچى سانىنىڭ 95 پىرسەنتىدىن ئاشتى. ئۇيغۇر، خەنزۇ، قازاق، موڭغۇل، قىرغىز تىللىرىدا جەمئىي 990 مىلك نۇسخا ئىمتىھان سوئالى بېسىلدى.

خاركىن

چەت ئەل تىلى ئوقۇتۇشى

ئاپتونوم رايونلۇق ماتارىپ كومىتېتى ئەنگلىيە — vso چەت ئەل پىدائىي مۇلازىمەت جەمئىيىتى (Voluntary Service Overseas) بىلەن ھەمكارلىشىپ، 1994 - يىل 11 - ئاينىڭ 26 - كۈنىگىچە ئاپتونوم رايوندا JEFC ئوقۇتۇش ماتېرىيالىنى ئوقۇتۇۋاتقان تولۇقسىز ئوتتۇرا مەكتەپ ئىنگلىز تىلى ئوقۇتقۇچىلىرىنى تەربىيىلەش پىلانىنىڭ ئالدىنقى سەككىز قارارىنى تاماملىدى. بۇ پىلان 1993 - يىل 10 - ئاينىڭ 11 - كۈنى يولغا قويۇلۇشتا باشلاپ، قاراماي، شىخەنزە، ژۇجياچۇ، كورلا، ئاقسۇ، چۆچەك، ئالتاي، قەشقەر، ئىلى قاتارلىق جايلاردا ئون قارار كۆرس ئېچىلدى. ھەر بىر قارارلىق كۆرس بەش ھەپتە داۋاملاشتى. ئەنگلىيەدىكى VSO جەمئىيىتى بۇ پىلان ئۈچۈن 30 مىڭ فوند ستېرلىڭ مەبلەغ ئاجراتتى.

1994 - يىلى ئاپتونوم رايونىمىزدىن 7000 غا يېقىن تولۇق ئوتتۇرا مەكتەپ 3 - يىللىق ۋە تولۇقسىز ئوتتۇرا مەكتەپ 3 - يىللىق ئوقۇغۇچىسى ئۆز ئىختىيارى بىلەن ئۆزىنى بەلۋىم قىلىپ، 2 - نۆۋەتلىك جۈڭگو ئوتتۇرا مەكتەپ ئوقۇغۇچىلىرىنىڭ ئىنگلىز تىلى ئولىمپىك مۇسابىقىسىگە قاتناشتى. ئىنگلىز تىلى ئولىمپىك مۇسابىقىسى — مەملىكەتلىك چەت ئەل تىلى ئوقۇتۇش تەتقىقاتى جەمئىيىتى بىلەن جۈڭگو ماتارىپ ئىلمى جەمئىيىتى چەت ئەل تىلى ئوقۇتۇش تەتقىقاتى جەمئىيىتى ئۆتكۈزگەن مەملىكەت خاراكتېرلىك مۇسابىقە.

1994 - يىلى ئاپتونوم رايونىمىزدىن بەش نەپەر چەت ئەل تىلى ئوقۇتقۇچىسى ۋە ئوقۇتۇش تەتقىقاتچىسى 1993 — 1994 - ئوقۇتۇش يىلىدا مەملىكەت بويىچە چەت ئەل تىلى ئوقۇتقۇچىلىرىنىڭ «باغۇەن» مۇكاپاتىغا ئېرىشتى. مۇكاپاتقا ئېرىشكەن بۇ بەش ئوقۇتقۇچى: ئۈرۈمچى شەھەرلىك ئوقۇتۇش تەتقىقاتى مەركىزىنىڭ ئىنگلىز تىلى ئوقۇتۇش تەتقىقاتچىسى جاۋ يۈنفېك، ئۈرۈمچى شەھەرلىك «1 - ئاۋغۇست» ئوتتۇرا مەكتىپىنىڭ ئىنگلىز تىلى ئوقۇتقۇچىسى لى مىڭجۈن، ئۈرۈمچى شەھەرلىك 1 - ئوتتۇرا مەكتەپنىڭ ئىنگلىز تىلى ئوقۇتقۇچىسى جياۋ ژېنجى، شىنجاڭ «1 - ئاۋغۇست» پولات - تۆمۈر باش زاۋۇتى 1 - ئوتتۇرا مەكتىپىنىڭ ئىنگلىز تىلى ئوقۇتقۇچىسى يەن شياڭ، شىخەنزە شەھەرلىك 1 - ئوتتۇرا مەكتەپنىڭ ئىنگلىز تىلى ئوقۇتقۇچىسى دۇڭ ئېيپىڭ (ئايال). مەملىكەتلىك چەت ئەل تىلى ئوقۇتقۇچىلىرىنىڭ «باغۇەن» مۇكاپاتىنى جۈڭگو ماتارىپ ئىلمى جەمئىيىتى چەت ئەل تىلى ئوقۇتۇش تەتقىقاتى جەمئىيىتى 1993 — 1994 - ئوقۇش يىلىدىن باشلاپ تەسىس قىلغان.

چېن شۇەن

ئوتتۇرا، باشلانغۇچ مەكتەپلەرنىڭ تەجرىبە ئوقۇتۇشىنى ئومۇملاشتۇرۇش ۋە ئوقۇتۇش سايمانلىرى بىلەن تەمىنلىنىش ئەھۋالى

1994 - يىلى — ئاپتونوم رايونىمىزدا تەجرىبە ئوقۇتۇشىنى ئومۇملاشتۇرۇش خىزمىتى قانات يايدۇرۇلغانلىقىنىڭ 4 - يىلى. 1994 - يىلى ئۈرۈمچى شەھىرى «تەڭرىتاغ» رايونى، خوتەن شەھىرى، جىمىسار، باي، كۇنەس، خوشۇت، نىيە، قاغىلىق، لوپنۇر ناھىيىلىرى ئاپتونوم رايونىنىڭ، ژىلايەت، ئوبلاست، شەھەرلەرنىڭ تەكشۈرۈشىدىن ئۆتتى. ھازىرغىچە ئاپتونوم رايون بويىچە تەجرىبە ئوقۇتۇشىنى ئومۇملاشتۇرغان ناھىيىلەرنى تەكشۈرۈپ ئۆتكۈزۈۋېلىشتىن ئۆتكەن ناھىيە، شەھەر 21 گە يەتتى.

ئاپتونوم رايونلۇق ماتارىپ كومىتېتى 1994 - يىلى ئەملىي نورما، كۆرسەتكۈچ ئىچىدە چۈشۈرۈپ بەرگەن ماتارىپنى ئومۇملاشتۇرۇش سايمانلىرىنىڭ سومىسى 4 مىليون 450 مىڭ يۈەنگە يەتتى، ژىلايەت، ئوبلاستلار 3 مىليون 630 مىڭ يۈەن مەبلەغ تەييارلاپ، تەجرىبە ئوقۇتۇشىنى ئومۇملاشتۇرۇش ناھىيىلىرى خىزمىتىنىڭ قانات يېيىشىغا كاپالەتلىك قىلدى.

مېن جېەن

ئوتتۇرا، باشلانغۇچ مەكتەپلەرنىڭ تىرىشچانلىق بىلەن ئىشلەپ، ئىقتىسادچىللىق بىلەن مەكتەپ باشقۇرۇش ئەھۋالى

1994 - يىلى ئاپتونوم رايونىمىزدا 8673 ئوتتۇرا، باشلانغۇچ مەكتەپ تىرىشچانلىق بىلەن ئىشلەپ، ئىقتىسادچىللىق بىلەن مەكتەپ باشقۇرۇشنى قانات يايدۇردى. بۇنىڭ ئومۇملىشىش نىسبىتى 94% كە يېتىپ، 1993 - يىلدىكىدىن بىر پىرسەنتلىك رەقەم ئۆرلىدى. 6599 ئەمگەك بازىسى 1 مىليون 845 مىڭ 208 ئوقۇغۇچىنى ئەمگەككە قاتنىشىشقا قوبۇل قىلدى. 3104 مەكتەپتە مەكتەپ باشقۇرغان كەسىپلەر قۇرۇلدى، بۇ، مەكتەپلەر ئومۇمىي سانىنىڭ 34 پىرسەنتىنى ئىگىلىدى. مەكتەپ باشقۇرۇشىدا 6274 دېھقانچىلىق، ئورمانچىلىق، چارۋىچىلىق، قوشۇمچە ئىشلەپچىقىرىش، بېلىقچىلىق بازىرى قۇرۇلدى. ئۇلارنىڭ كۆلىمى 23 مىڭ 652 گېكتارغا يېتىدۇ. مەكتەپ باشقۇرۇشىدىكى زاۋۇت 751 بولۇپ، 1993 - يىلدىكىدىن 98 ى كېمەيدى. 3 - كەسىپ تورى 2359 غا يېتىپ، 34 ى كۆپەيدى. مەكتەپ باشقۇرغان كەسىپلەردە ئىشلەيدىغانلار 11 مىڭ 100 گە يەتتى. مەكتەپ باشقۇرغان كەسىپلەرنىڭ تۇرالغۇ مۇلكى 151 مىليون 400 مىڭ يۈەنگە يېتىپ، 12

مىليون 810 مىڭ يۈەن كۆپەيدى، تۆۋاقسىز مەبلىغى 102 مىليون 180 مىڭ يۈەنگە يەتتىپ، 22 مىليون 110 مىڭ يۈەن كۆپەيدى.

1994 - يىلى ئاپتونوم رايونىمىز تىرىشچانلىق بىلەن ئىشلەپ، ئىقتىسادچىلىق بىلەن مەكتەپ باشقۇرۇش ئومۇمىي مەھسۇلات قىممىتى ۋە تىجارەت سومىمىسى 387 مىليون يۈەنگە يەتتىپ، 98 مىليون يۈەن كۆپەيدى. يۇنىڭ ئىچىدە يېزا ئىگىلىك ئومۇمىي مەھسۇلات قىممىتى 60 مىليون 610 مىڭ يۈەنگە، سانائەت ئومۇمىي مەھسۇلات قىممىتى 144 مىليون 510 مىڭ يۈەنگە، 3 - كەسىپنىڭ تىجارەت سومىمىسى 115 مىليون 970 مىڭ يۈەنگە، باشقا كىرىملىرى 66 مىليون 240 مىڭ يۈەنگە يەتتى. ساپ پايدىسى 119 مىليون 840 مىڭ يۈەنگە يەتتىپ، 1993 - يىلدىكىدىن 24 مىليون 90 مىڭ يۈەن كۆپەيتىپ، 100 مىليون يۈەنلىك ئۆتكەلدىن تۆنجى قېتىم ئۆتتى. يۇنىڭ ئىچىدە مەكتەپ باشقۇرغان يېزا ئىگىلىكىنىڭ پايدىسى 21 مىليون 60 مىڭ يۈەنگە يەتتىپ، 4 مىليون 350 مىڭ يۈەن ئاشتى. مەكتەپ باشقۇرغان سانائەتنىڭ پايدىسى 17 مىليون 910 مىڭ يۈەنگە يەتتىپ، 920 مىڭ يۈەن ئاشتى. 3 - كەسىپنىڭ پايدىسى 19 مىليون 180 مىڭ يۈەنگە يەتتىپ، 2 مىليون 570 مىڭ يۈەن ئاشتى. باشقا پايدىسى 61 مىليون 690 مىڭ يۈەنگە يەتتىپ، 16 مىليون 250 مىڭ يۈەن ئاشتى. مەكتەپلەرنىڭ ئوتتۇرىچە كىرىمى 13 مىڭ 35 يۈەندىن توغرا كېلىپ، 2293 يۈەن ئاشتى. ئوقۇغۇچىلارنىڭ كىشى بېشىغا توغرا كەلگەن ئوتتۇرىچە كىرىمى 01 . 41 يۈەنگە يەتتىپ، 51 . 7 يۈەن ئاشتى. ساپ پايدىسى 10 مىليون يۈەندىن ئاشقان ئۆلىيەت، ئوبلاستلاردىن سانجى ئوبلاستنىڭ 17 مىليون 20 مىڭ يۈەن، ئىلى ۋىلايىتىنىڭ 11 مىليون 10 مىڭ يۈەن بولدى. ساپ پايدىسى 3 مىليون يۈەندىن ئاشقان ناھىيە، شەھەرلەردىن سانجى شەھەرنىڭ 3 مىليون 770 مىڭ يۈەن، ماناس ناھىيىسىنىڭ 3 مىليون 430 مىڭ يۈەن، غۇلجا شەھىرىنىڭ 3 مىليون يۈەن بولدى. ساۋەن ناھىيىسى، گۇچۇڭ ناھىيىسى، مىچۇەن ناھىيىسى، شىخۇ ناھىيىسىنىڭ 2 مىليون يۈەندىن ئاشتى. 22 ناھىيە، شەھەرنىڭ ساپ پايدىسى 1 مىليون يۈەندىن ئاشتى. مىچۇەن ناھىيىسىنىڭ گۈمۇدى بازىرى، ماناس ناھىيىسىنىڭ لوتۇبى بازىرى، جىڭ ناھىيىسىنىڭ داخىيەنزى بازىرىنىڭ ساپ پايدىسى 500 مىڭ يۈەندىن ئېشىپ كەتتى. مەكتەپ باشقۇرغان 46 كارخانىنىڭ ساپ پايدىسى 100 مىڭ يۈەندىن ئاشتى. سانجى شەھەرلىك 3 - قۇرۇلۇش شىركىتى (1 مىليون 300 مىڭ يۈەن) ، قاراماي ئاقبۇلاق نېفىت ئېلىش زاۋۇتى ئوتتۇرا مەكتىپىنىڭ خىمىيە ساناشتى زاۋۇتى (1 مىليون 70 مىڭ يۈەن) نىڭ پايدا، ھېچى 1 مىليون يۈەندىن ئاشتى. مەكتەپ باشقۇرغان ئوت كارخانىنىڭ پايدا، ھېچى 500 مىڭ يۈەندىن ئاشتى.

1994 - يىلى ئاپتونوم رايون بويىچە ئوتتۇرا، باشلانغۇچ مەكتەپلەرنىڭ تىرىشچانلىق بىلەن ئىشلەپ، ئىقتىسادچىلىق بىلەن مەكتەپ باشقۇرۇش 8 - بەش يىللىق پىلانىدىكى ۋەزىپە كۆرسەتكۈچلىرى مۇددەتتىن بىر يىل بۇرۇن ئاشۇرۇپ ئورۇندالدى. ئىشلەپچىقىرىش - قۇرۇلۇش، بىنا-كتۇنىيى، تۆمۈرىيول سىستېمىسى، ئاقسۇ ۋىلايىتى، قىزىلسۇ ئوبلاستى ۋە ئىلى ئوبلاستىدىن باشقا ۋىلايەت، ئوبلاستلار 8 ، بەش يىللىق پىلانىنى مۇددەتتىن بىر يىل بۇرۇن ئورۇنلىدى.

1994 - يىلى ئاپتونوم رايون بويىچە ماتارىپ خىراجىتى تىرىشچانلىق بىلەن ئىشلەپ، ئىقتىسادچىلىق بىلەن مەكتەپ باشقۇرۇش كىرىمىدىن 85 مىليون 920 مىڭ يۈەن ئاجرىتىلىپ تولۇقلاندى. بۇ، شۇ يىللىق ساپ كىرىمنىڭ 72 پىرسەنتىنى ئىگىلەپ، 1993 - يىلدىكىدىن بەش پىرسەنتلىك رەقەم ئۆستى. يۇنىڭ ئىچىدە 54 مىليون 760 مىڭ يۈەن مەكتەپ شارائىتىنى ياخشىلاشقا، 11 مىليون 120 مىڭ يۈەن كوللېكتىپ پاراۋانلىقىغا، 18 مىليون 400 مىڭ يۈەن شەخسىي پاراۋانلىقىغا ئىشلىتىلدى. 15 مىليون 760 مىڭ يۈەن قالدۇق قالدى.

1994 - يىلى ئاپتونوم رايونىمىزدىكى مەكتەپ باشقۇرغان كارخانىلار دۆلەتكە 8 مىليون 290 مىڭ يۈەن باج تاپشۇردى.

ئاپتونوم رايونلۇق ماتارىپ ئىلمىي جەمئىيىتىنىڭ تىرىشچانلىق بىلەن ئىشلەپ، ئىقتىسادچىلىق بىلەن مەكتەپ باشقۇرۇش كەسپىي كومىتېتى 1994 - يىل 10 - ئاينىڭ 19 - كۈنى كورلىدا ئاپتونوم رايونلۇق يېزا مەكتەپلىرىنىڭ تىرىشچانلىق بىلەن ئىشلەپ، ئىقتىسادچىلىق بىلەن مەكتەپ باشقۇرۇشى بويىچە مۇھاكىمە يىغىنى ئوتكۈزدى. يىغىندا يېزا مەكتەپلىرىنىڭ تىرىشچانلىق بىلەن ئىشلەپ، ئىقتىسادچىلىق بىلەن مەكتەپ باشقۇرۇش خىزمىتىنى ئىلگىرى قىلىش ۋە تەرەققىي قىلدۇرۇش داۋامىدىكى نەزەرىيە ۋە ئەمەلىيەت مەسىلىلىرى، شۇنىڭدەك بازار ئىگىلىكى شارائىتىدا يېزا مەكتەپلىرىنىڭ تىرىشچانلىق بىلەن ئىشلەپ، ئىقتىسادچىلىق بىلەن مەكتەپ باشقۇرۇشتا كارخانا قۇرۇشنىڭ يېڭى يولى، يېڭى تەسەۋۋۇرى، يېڭى قانۇنىيەتلىرى مۇھاكىمە قىلىندى.

مەكتەپ باشقۇرغان سانائەت كارخانىلىرىنىڭ ئىسلاھاتىنى چوڭقۇرلاشتۇرۇش ئۈچۈن، 1994 - يىلى «ئاپتونوم رايونىمىز مەكتەپ باشقۇرغان سانائەت كارخانىلىرىدا ئومۇمىي خەلق مۇلۇكچىلىكىدىكى سانائەت كارخانىلىرىنىڭ ئېڭىشلىك باشقۇرۇش مېخانىزمىنى ئۆزگەرتىش تېزلىمى» نى ئىزچىللاشتۇرۇش توغرىسىدىكى پىكرى» تۈزۈپ چىقىلدى.

جالاڭ پاك

ئوتتۇرا، باشلانغۇچ مەكتەپنىڭ ئون ئوقۇغۇچىسى سۈڭ چىڭلىڭ ئوقۇش مۇكاپاتى پۈلىغا ئېرىشتى

1994 - يىل 7 - ئاينىڭ 19 - كۈنى ئاپتونوم رايونىمىزدىن جارقىن ئەخمەتتۇللا (قازاق، ئۈرۈمچى شەھەرلىك 30 - ئوتتۇرا مەكتەپتىن)، ئىلىيار (ئۈرۈمچى شەھەرلىك 10 - ئوتتۇرا مەكتەپتىن)، دۇڭ شىنگو (سانجى ئوبلاستلىق 2 - ئوتتۇرا مەكتەپتىن)، يالڭ جىگۈالڭ (شىنجالڭ «1 - ئاۋغۇست» پولات - تۆمۈر باش زاۋۇتى پەرزەنتلەر مەكتىپىدىن)، بەي يىن (مايتاغ 1 - ئوتتۇرا مەكتەپتىن)، شېرىپجان چېن شياۋلۇڭ (مايتاغ 2 - ئوتتۇرا مەكتەپتىن)، شېرىپجان (خوشۇت ناھىيىلىك 1 - باشلانغۇچ مەكتەپتىن)، شېن شىن (كورلا شەھەرلىك 1 - باشلانغۇچ مەكتەپتىن)، كامىلە ئەيسا (قەشقەر شەھەرلىك قوناقبازىرى باشلانغۇچ مەكتىپىدىن)، جاينا (قازاق، چۆچەك شەھەرلىك 7 - باشلانغۇچ مەكتەپتىن) لاردىن ئىبارەت ئون نەپەر ئوتتۇرا، باشلانغۇچ مەكتەپ ئوقۇغۇچىسى مەملىكەتلىك ماۋارىپ كومىتېتى بىلەن جۇڭگو پاراۋانلىق فوندى جەمئىيىتى تارقاتقان سۈڭ چىڭلىڭ ئوقۇش مۇكاپاتى پۈلىغا ئېرىشتى.

ما يۈچىڭ

ئوتتۇرا، باشلانغۇچ مەكتەپلەرنىڭ «جۇڭخۇانى سۆيىمەن، يۇرتۇمنى سۆيىمەن» پائالىيىتى

ئاپتونوم رايونلۇق پارتكوم تەشۋىقات بۆلۈمى، ئاپتونوم رايونلۇق ماۋارىپ كومىتېتى، ئاخبارات - نەشرىيات ئىدارىسى، ئىتتىپاق كومىتېتى بىرلىشىپ، 1994 - يىل 1 - ئايدىن 8 - ئايغىچە «جۇڭخۇانى سۆيىمەن، يۇرتۇمنى سۆيىمەن» ۋەتەنپەرۋەرلىك كىتاب ئوقۇش تەربىيە پائالىيىتى ئۇيۇشتۇردى.

ئاپتونوم رايونىمىزدا ئاپتونوم رايونلۇق پارتكوم تەشۋىقات بۆلۈمىنىڭ باشلامچىلىقىدا ئاپتونوم رايونلۇق ياش - ئۆسمۈرلەرنىڭ «جۇڭخۇانى سۆيىمەن، يۇرتۇمنى سۆيىمەن» كىتاب ئوقۇش تەربىيە پائالىيىتى تەشكىللىي ھەيئىتى قۇرۇلدى. ۋىلايەت، ئوبلاست، شەھەر، ناھىيىلەردىمۇ مۇناسىپ ئاپپاراتلار قۇرۇلدى. پائالىيەت داۋامىدا سوئالغا جاۋاب بېرىش، ماقالە يېزىش، يازلىق لاگېر پائالىيىتى ئۇيۇشتۇرۇلدى. بۇ پائالىيەتلەرگە باشلانغۇچ مەكتەپلەرنىڭ 3 - يىللىقتىن يۇقىرى يىللىقتىكى 1 مىليون 200 مىڭ ئوقۇغۇچىسى قاتناشتى.

ما شېڭشۇ

چوڭلار ماۋارىپى

ماۋارىپ شۆبىلىرىنىڭ ئارىلاپ تەكشۈرۈش ئىمتىھانى ئېلىندى

ئاپتونوم رايونلۇق ماۋارىپ كومىتېتى 1994 - يىل 3 - ئاينىڭ 14 - 15 - كۈنلىرى تۇنجى قېتىم ماۋارىپ شۆبىلىرىنىڭ 1993 — 1994 - يىللىق ئوقۇتۇش سۈپىتىنى ئارىلاپ تەكشۈرۈش ئىمتىھانى ئالدى.

مۇشۇ يىلدىكى پىداگوگىكا نەزەرىيىسىدىن باشقا پەنلەردىن بىردىن كەمىي ئاساس بىلىم دەرسىدىن ئىمتىھان ئېلىندى. ئارىلاپ ئىمتىھان ئېلىنغان پەن جەمئىي 46، بۇنىڭ ئىچىدە خەنزۇ تىلىدا ئوقۇلىدىغان پەن 15، ئۇيغۇر تىلىدا ئوقۇلىدىغان پەن 11، قازاق تىلىدا ئوقۇلىدىغان پەن 20، ئىمتىھانغا توقۇز ماۋارىپ شۆبىسىنىڭ 1992 - 1993 - يىللىق ئوقۇش تارىخى بويىچە تەربىيىلەش سىنىپلىرىدىن جەمئىي 4121 ئادەم (قېتىم) قاتناشتى. بۇنىڭ ئىچىدە خەنزۇ تىلى بويىچە قاتناشقىنى 1509 ئادەم (قېتىم)، ئۇيغۇر تىلى بويىچە قاتناشقىنى 1452 ئادەم (قېتىم)، قازاق تىلى بويىچە قاتناشقىنى 1160 ئادەم (قېتىم). ئوتتۇرا ھېساب بىلەن لايىقەتلىك بولۇش نىسبىتى 85.6% كە، تولۇقلاپ ئېلىنغان ئىمتىھاندىن كېيىن لايىقەتلىك بولۇش نىسبىتى 87% كە يەتتى.

ئەن شياڭيىن

ساۋاتسىزلىقنى تۈگىتىش ۋە دېھقان، چارۋىچىلار ماۋارىپى

ئاپتونوم رايون بويىچە 1994 - يىلى جەمئىي 150 مىڭ دېھقان، چارۋىچى ساۋاتسىزلىقنى تۈگىتىش تۈگىنىشىگە تەشكىللىنىپ، 65 مىڭ ئادەم ساۋاتسىزلىقتىن قوتۇلدى. 7688 ساۋاتسىزلىقنى تۈگىتىشنى مۇستەھكەملەش كۇرسى ئېچىلىپ، 123 مىڭ 52 ئادەم تۈگىنىشكە قاتناشتى. ساۋاتسىزلىقتىن قوتۇلغانلار ئۇچۇن 10 مىڭ 575 باشلانغۇچ مەكتەپ، تولۇقسىز ئوتتۇرا مەكتەپ سىنىپى ئېچىلىپ، 108 مىڭ 626 ئادەم ئۈگىنىشكە قاتناشتى. يىل ئاخىرىغىچە ئاپتونوم رايون بويىچە 15 ياشتىن 40 ياشقىچە بولغان ياش، ئوتتۇرا ياشلىقلار ئىچىدىكى ساۋاتلىقلارنىڭ نىسبىتى 1993 - يىلدىكى 92.4% تىن 95% كە ئۆرلىدى. ئاپتونوم رايون بويىچە 86 ناھىيە، شەھەر، رايون ئاپتونوم رايونلۇق خەلق ھۆكۈمىتىنىڭ تەكشۈرۈپ ئۆتكۈزۈۋېلىشىدا لايىقەتلىك بولۇپ، گۇۋاھنامە بىلەن ئاپتونوم رايون بەلگىلىگەن باشلانغۇچ مەكتەپ

ئاپتونوم رايونىمىزدىكى ھەر دەرىجىلىك تۇرلۇك چوڭلار مەكتەپلىرىنىڭ 1994 - يىللىق ئاساسىي ئەھۋالى

بىرلىكى: نەپەر

	مەكتەپ سانى	ئوقۇش پۈتتۈرگەن ئوقۇغۇچى		قوبۇل قىلىنغان ئوقۇغۇچى		مەكتەپتىكى ئوقۇغۇچى		ئوقۇتقۇچى، ئىشچى - خىزمەتچى		مەخسۇس ئوقۇتقۇچى	
		جەمئىي	ئاز سانلىق مىللەت ئو- قۇغۇچى	جەمئىي	ئاز سانلىق مىللەت ئو- قۇغۇچى	جەمئىي	ئاز سانلىق مىللەت ئو- قۇغۇچى	جەمئىي	ئاز سانلىق مىللەت ئو- قۇتقۇچى، ئىشچى - خىزمەتچى	جەمئىي	ئاز سانلىق مىللەت ئو- قۇتقۇچى
1. چوڭلار ئالىي مەكتەپلىرى	44	10218	3297	22198	5010	50705	13830	4314	1534	1938	781
1) رادىئو - تېلېۋىزىيە داشۇسى	2	2171	855	6009	2100	13908	6431	963	228	409	95
2) ئىشچى - خىزمەتچىلەر داشۇسى	12	1050	129	3036	288	7008	533	630	113	357	72
3) باشقۇرغۇچى كادىرلار شۆيۈەنى	2	588	243	1133	337	2196	729	520	185	198	68
4) ماتارىپ شۆيۈەنى	12	2641	1445	2975	1075	8842	3905	2061	1008	958	546
5) ئادەتتىكى ئالىي مەكتەپلەر ئاچقان چوڭلار بۆلۈمى	16	3768	625	9045	1210	18751	2232	140	—	16	
(1) ئوقۇتقۇچىلارنىڭ تولۇق، مەخسۇس كۇرسى	—	73	73	120	120	260	200				
(2) سىرتتىن ئوقۇش كۇرسى	7	937	27	2765	212	5762	338	140		16	
(3) كەچلىك داشۇ	15	2758	525	6160	878	12729	1694				
2. چوڭلار تېخنىكۇملىرى	105	15048	4815	18480	5076	54577	11106	4193	1507	2069	846
1) ئىشچى - خىزمەتچىلەر تېخنىكۇمى	38	5378	840	6343	858	17034	2489	1429	254	598	126
2) ئوقۇتقۇچىلار بىلىم ئاشۇرۇش مەكتىپى	59	2578	1317	2457	1208	5687	2783	1765	937	988	559
3) رادىئو - تېلېۋىزىيە تېخنىكۇمى	4	4954	1870	6846	2825	25918	4850	853	243	446	140
4) ئادەتتىكى تېخنىكۇملار ئاچقان چوڭلار تېخنىكۇمى سىنىپى		1634		2403		4107					
5) ئىجتىمائىي كۇچلەر ئاچقان مەكتەپلەر	4	1299	788	431	185	1831	984	146	73	37	21
3. چوڭلار ئونتۇرا مەكتەپلىرى	22	10018	6500	14265	11878	21994	18925	401		273	91
4. چوڭلارنىڭ يېزا ئىگىلىك كەسپىي تېخنىكا ئونتۇرا مەكتەپلىرى	808	963719	586788	696434	442782	828047	533324	2858		1269	692
5. چوڭلار باشلانغۇچ مەكتەپلىرى	244	183927	168596	143824	138299	212424	197248	1092		427	319
بۇنىڭ ئىچىدە: ساۋات چىقىرىش سىنىپى	70	100425	92274	55341	54424	101348	95082	362		118	75

مەجبۇرىي ماڤارىپنى ئاساسىي جەھەتتىن ئومۇملاشتۇرۇش ۋە ساۋاتسىزلىقنى ئاساسىي جەھەتتىن تۈگىتىش تۈلچىسىگە يەتتى. بۈلار ئاپتونوم رايونىمىزدىكى ناھىيە، شەھەر، رايون ئومۇمىي سانىنىڭ 89.6 پىرسەنتىنى ئىگىلىدى. ئاپتونوم رايون بويىچە 15 ياشتىن 40 ياشقىچە بولغان ياش، ئوتتۇرا ياش دېھقان، چارۋىچىلارنى ساۋاتسىزلىقتىن قوتۇلدۇرۇش تارىخىي ۋەزىپىسى ئورۇندالدى. 15 ياشتىن 45 ياشقىچە بولغان (1949 - يىل 10 - ئاينىڭ 1 - كۈنىدىن كېيىن تۇغۇلغان) ياش، ئوتتۇرا ياش دېھقان، چارۋىچىلار ئىچىدە ساۋاتسىزلىقنى يوقىرى تۈلچەمدە تۈگىتىش خىزمىتىدە ئىلگىرىلەش بولدى، ساۋاتلىقلارنىڭ نىسبىتى 92.8% كە يەتتى.

1994 - يىلى ئاپتونوم رايون بويىچە جەمئىي 38 مىڭ 652 قارار يېزىلاردا ئەسقاتىدىغان تۈرلۈك تېخنىكىلار بويىچە تەربىيىلەش كۇرسى ئېچىلىپ، 1 مىليون 779 مىڭ ئادەم (قېتىم) دېھقان، چارۋىچى تەربىيىلەندى. 132 يېزا (بازار) لىق دېھقان، چارۋىچىلار ئومۇمىي ساۋات، تېخنىكا مەكتىپى ئېچىلىپ، ئاپتونوم رايون بويىچە يېزا (بازار) لىق دېھقان، چارۋىچىلار ئومۇمىي ساۋات، تېخنىكا مەكتىپى 633 كە يەتتى.

ئاپتونوم رايونىمىزدا ساۋاتسىزلىقنى تۈگىتىش، يېزا، چوڭلار ماڤارىپى جەھەتلەردە 1994 - يىلى تۆۋەندىكىدەك بىرنەچچە تۈرلۈك خىزمەت ئىشلەندى:

1) 1 - ئاينىڭ 18 - كۈنى ئاپتونوم رايونلۇق ماڤارىپ كومىتېتى دۆلەت ماڤارىپ كومىتېتى تارقاتقان گوۋۇيۈەننىڭ «ساۋاتسىزلىقنى تۈگىتىش خىزمەت نىزامى، غا تۈزىتىش كىرگۈزۈش توغرىسىدا قارار» توغرىسىدىكى ئۇقتۇرۇشى ۋە گوۋۇيۈەن تۈزىتىش كىرگۈزۈپ بولغان «ساۋاتسىزلىقنى تۈگىتىش خىزمەت نىزامى» نى تۆۋەنگە تارقاتتى. بىر پىلدىن بۇيان، جايلار بۇ قارارنى ۋە دۆلەت ماڤارىپ كومىتېتىنىڭ ئۇقتۇرۇشنىڭ روھىنى ئەستايىدىل ئۆگىنىشكە تەشكىللەپ، رادىئو، تېلېۋىزىيە، گېزىت - ژۇرنال ۋە چوڭ - كىچىك يىغىن قاتارلىق شەكىللەردىن پايدىلىنىپ زور كۆچ بىلەن تەشۋىق قىلدى. ئاپتونوم رايون بويىچە 1 مىليوندىن ئارتۇق دېھقان، چارۋىچى بۇ تەشۋىقاتنى قوبۇل قىلدى.

2) ئاپتونوم رايونلۇق ماڤارىپ كومىتېتى 3 - ئاينىڭ ئوتتۇرىلىرىدا ئاپتونوم رايونلۇق ساۋاتسىزلىقنى تۈگىتىش، يېزا چوڭلار ماڤارىپى ۋە يېزا ماڤارىپ ئىشلاھاتى خىزمىتى يىغىنى ئۆتكۈزۈپ، 1994 - يىللىق ساۋاتسىزلىقنى تۈگىتىش ۋە يۇقىرى تۈلچەملىك ساۋاتسىزلىقنى تۈگىتىش، يېزا چوڭلار ماڤارىپى ۋە يېزا ماڤارىپ ئىشلاھاتى خىزمىتىنى ئورۇنلاشتۇردى.

3) ئاپتونوم رايونلۇق ماڤارىپ كومىتېتى 3 - ئاينىڭ 22 - كۈنى «ئاپتونوم رايون بويىچە 1 - دەرىجىلىك يېزا (بازار) دېھقان، چارۋىچىلار ئومۇمىي ساۋات، تېخنىكا مەكتەپلىرىنى مۇلچەرلەپ، دەرىجە بېكىتىش ھوقۇقىنى تۆۋەنگە چۈشۈرۈش توغرىسىدا ئۇقتۇرۇش» چىقاردى. جايلار ئۆز جايىدىكى قېلىپلاشقان، مۇنتىزىملاشقان يېزا (بازار) دېھقان،

ئۈرۈمچى شەھەرلىك 1 - ئوتتۇرا مەكتەپ

ئۈرۈمچى شەھەرلىك 1 - ئوتتۇرا مەكتەپ ئاپتونوم رايونىمىزدا ئەڭ بالدۇر قۇرۇلغان مەكتەپ بولۇپ، 1891 - يىلى قۇرۇلغان بۇددا بىلىم يۇرتى ئاساسدا قۇرۇلغان، 1957 - يىلى ئۇنىڭ نامى ئۈرۈمچى شەھەرلىك 1 - ئوتتۇرا مەكتەپ قىلىپ بېكىتىلگەن. 1953 - يىلى دۆلەت تەرىپىدىن تۇنجى تۈركۈمدىكى ياخشى باشقۇرۇلغان نۇقتىلىق ئوتتۇرا مەكتەپ قىلىپ بېكىتىلگەن. ھازىر بۇ مەكتەپتە 31 سىنىپ بار (تولۇق ئوتتۇرا سىنىپلىرى 24)، مەكتەپتىكى ئوقۇغۇچى 1653. ئوقۇتقۇچى، ئىشچى - خىزمەتچى 143، بۇنىڭ ئىچىدە ئالىي دەرىجىلىك ئوقۇتقۇچى 57، ئالاھىدە ئوقۇتقۇچى بەش، 1 - دەرىجىلىك ئوقۇتقۇچى 49.

مەكتەپنىڭ ئىگىلىگەن كۆلىمى 21 مىڭ 400 كۋادرات مېتر. ئاساسلىق قۇرۇلۇشلىرى ئاپتونوم رايون، شەھەر ۋە شياڭگاڭلىق ۋەتەنپەرۋەر زات شاۋ يىغۇ ئەپەندى بىرلىشىپ مەبلەغ سالغان، كۆلىمى 7153 كۋادرات مېترلىق «يىغۇ بىناسى» ۋە 5585 كۋادرات مېتر كۆلەملىك ئىلىم - پەن سارىيىدىن ئىبارەت. «يىغۇ بىناسى» غا 40 سىنىپ، سىغدۇ، ئىلىم - پەن سارىيىدا ئوقۇغۇچىلارنىڭ ماتېماتىكا، فىزىكا، خىمىيە، بىئولوگىيە تەجرىبىخانىلىرى، تىل تاۋۇشلىرى، مىكرو كومپيۇتېر ئوقۇتۇشى بۆلۈملىرى، كۇتۇپخانا، قىراۋەتخانىلار ئورۇنلاشتۇرۇلغان.

مەكتەپ شانلىق ئىنقىلابىي تارىخقا ئىگە، دېموكراتىك ئىنقىلاب مەزگىلىدە كومۇنىستلار ۋە ئىنقىلابىي زاتلاردىن يۇ شيۇسۇڭ (تەخەللۇسى ۋاڭ شۇچىڭ)، لى يۇنيڭ (تەخەللۇسى لى جىلياڭ)، لىيۇ زېپىڭ، لىيۇ بەييەن، ياڭ مىنشياڭ قاتارلىق كىشىلەر بۇ مەكتەپتە ئوقۇتقۇچىلىق قىلغان. شېن يەنبىڭ، جاۋ دەنلەرمۇ بۇ مەكتەپكە كېلىپ دەرس ئۆتكەن.

بۇ مەكتەپ جەمئىيەتكە نۇرغۇنلىغان ئىختىساس ئىگىلىرىنى يېتىشتۈرۈپ بەردى، 1994 - يىل 7 - ئايغىچە بۇ مەكتەپنى پۈتتۈرگەن ئوقۇغۇچى 21 مىڭ 800 دىن

چارۋىچىلار ئومۇمىي ساۋات، تېخنىكا مەكتەپلىرىنى باھالاپ، تەكشۈرۈپ ئۆتكۈزۈۋالدى. يىل ئاخىرىغىچە جايلار ئۆزى باھالاپ، 89 مەكتەپنى ئاپتونوم رايونغا يوللىدى، ئاپتونوم رايونلۇق ماڤارىپ كومىتېتى جايلار يوللىغان ماتېرىياللارغا ئاساسەن تەكشۈرۈپ، باھالاپ، ئۇنىڭ ئىچىدىن 76 مەكتەپنى «ئاپتونوم رايون بويىچە 1 - دەرىجىلىك يېزا (بازار)، دېھقان، چارۋىچىلار ئومۇمىي ساۋات - تېخنىكا مەكتىپى» دەپ بېكىتتى.

4) ئاپتونوم رايونلۇق ماڤارىپ كومىتېتى 4 - ئايدىن 6 - ئايغىچە قاغىلىق، توقسۇ، مېچۈەن ناھىيىلىرىنىڭ باشلانغۇچ مەجبۇرىي ماڤارىپىنى ئاساسىي جەھەتتىن ئومۇملاشتۇرۇش ۋە ساۋاتسىزلىقنى ئاساسىي جەھەتتىن تۈگىتىش خىزمىتىنى قايتا تەكشۈرۈپ ئۆتكۈزۈۋالدى. بۇ ئۈچ ناھىيە گۇۋاھنامىسى تارقىتىپ بېرىلدى.

7) ئۇيغۇرچە ئىككى سان «يېزا ئەمەلىي پەن - تېخنىكىسى» ژۇرنىلى چىقىرىلىپ، 9000 نۇسخا نەشر قىلىپ تارقىتىلدى. «ئەمەلىي ساۋات چىقىرىش دەرسلىكى» ئۇيغۇر، خەنزۇ، قازاق، قىرغىز تىللىرىدا 90 مىڭ نۇسخا قايتا نەشر قىلىندى.

12 - كۈنىدىن 19 - كۈنىگىچە ئاقسۇ شەھىرىدە ئۆتكۈزۈلدى. ۋىلايەت، ئوبلاست، شەھەرلىك ماڤارىپ تارماقلىرىنىڭ مەسئۇللىرى، چوڭلار ماڤارىپ بۆلۈملىرىنىڭ باشلىقلىرى ۋە يېزا ماڤارىپى ئىسلاھاتى تەجرىبە قىلىنىۋاتقان 19 ناھىيە (شەھەر) نىڭ ماڤارىپىنى ئاساسلىق باشقۇرغۇچى ھاكىم، شۇجىلىرى، ماڤارىپ ئىدارىسىنىڭ باشلىقلىرى، «ئۈچقۇن» پىلانى بويىچە ئۇلگە كۆرسىتىدىغان 140 يېزا (بازار) باشلىقلىرى، شۇجىلىرى بولۇپ جەمئىي 250 تىن ئارتۇق ئادەم كۆرسىگا قاتناشتى.

6) ئاپتونوم رايونلۇق خەلق ھۆكۈمىتى 10 - ئايدىن 11 - ئايغىچە باشلانغۇچ مەجبۇرىي ماڤارىپىنى ئومۇملاشتۇرۇش ۋە ساۋاتسىزلىقنى تۈگىتىش ۋەزىپىسىنى ئاساسىي جەھەتتىن ئورۇندىغان گۇما، جىرا، پەيزاۋات، تولىي، كۆكتوقاي ناھىيىلىرىنىڭ ئىككى ماڤارىپىنى ئومۇملاشتۇرۇش خىزمىتىنى تەكشۈرۈپ ئۆتكۈزۈۋالدى ھەم ئۇلارغا ئىككى ماڤارىپىنى ئومۇملاشتۇرۇشنى تەكشۈرۈپ ئۆتكۈزۈۋېلىشتا لايىقەتلىك گۇۋاھنامىسى تارقىتىپ بەردى.

ئاشدۇ. بۇنىڭ ئىچىدە تولۇق ئوتتۇرا مەكتەپ ئوقۇغۇچىسى 10 مىڭ 57، بۇلارنىڭ نۇرغۇنى ھەرقايسى ساھەلەردە تايانچىلاردىن بولۇپ قالدى.

مەكتەپ ئەخلاق تەربىيىسىنى قەتئىي ئالدىنقى ئورۇنغا قويۇپ، ئوقۇتۇش خىزمىتىنى مەركەز قىلىپ، ئەخلاقىي، ئەقلىي، جىسمانىي، گۈزەللىك، ئەمگەك قاتارلىق جەھەتلەردىن ئەتراپلىق يېتىلدۈرۈش ماڤارىپ فاكۇلتېتىنى ئومۇمىيۈزلۈك ئىزچىللاشتۇرۇپ، ئىككى ئاساسىي ماڤارىپ ئوقۇتۇشىغا ۋە ئىقتىدار يېتىلدۈرۈشكە ئەھمىيەت بېرىپ، ماڤارىپ سۈپىتىنى چىڭ تۇتتى. ئوتتۇرا تېخنىكۇم ئىمتىھانىدىن ئۆتۈش نىسبىتى مۇقىم 97% ئەتراپىدا بولۇپ، ئۇدا ئون يىل ئۈزۈمچى يويىچە 1 - بولدى. ئالىي مەكتەپ ئىمتىھانىدىن ئۆتۈش نىسبىتى ئەڭ يۇقىرى بولغاندا 92.7% كە يېتىپ، ھەر يىلى 200 دىن ئارتۇق لايىقەتلىك ئوقۇغۇچى ئالىي مەكتەپلەرگە يوللاپ بېرىپ تۇرۇلدى. بۇ مەكتەپ 1990 - يىلدىن 1994 - يىلغىچە ئۇدا يەتتە يىل ئالىي مەكتەپ ئىمتىھانىدا شىنجاڭ بويىچە 1 - بولدى. ژاڭ شياۋيۇ 651 نومۇرلۇق ئومۇمىي نەتىجە بىلەن شىنجاڭ بويىچە تەبىئىي پەنلەردە 1 - لىككە، ساۋ جيەن 564 نومۇرلۇق ئومۇمىي نەتىجە

چىڭ بىن

بىلەن خەنزۇ تىلىدا ئىمتىھان بەرگەن ئاز سانلىق مىللەت ئوقۇغۇچىلىرىنىڭ ئىجتىمائىي پەن ئىمتىھانىدا 1 - لىككە ئېرىشتى. ماتېماتىكا، فىزىكا، خىمىيە مۇسابىقىلىرىدە ئۈچلا پەندە 90 - يىللاردىكى 1 - لىك قولغا كەلتۈرۈلدى: بولۇپمۇ 1994 - يىلى تولۇق ئوتتۇرا 3 - يىللىق سىنىپ ئوقۇغۇچىلىرىدىن ژاڭ شىن (قىز)، فاڭ بىڭ، لىڭ شيەنلى، شي فېيلار مەملىكەتلىك ئوتتۇرا مەكتەپ ئوقۇغۇچىلىرىنىڭ ماتېماتىكا، فىزىكا، خىمىيە ئولىمپىك مۇسابىقىسىنىڭ شىنجاڭ مۇسابىقە رايونى بويىچە 1 - دەرىجىلىك مۇكاپاتىغا ئېرىشىپ، شىنجاڭ بويىچە ماتېماتىكا، فىزىكا، خىمىيە مۇسابىقىسىنىڭ بارلىق ئالتۇن مېدالىنى قولغا كەلتۈردى. بۇ مەكتەپ مەدەنىيەت، تەنتەربىيە پائالىيەتلىرىدە ئۇدا ئۈچ يىل شەھەر بويىچە ئوتتۇرا مەكتەپ ئوقۇغۇچىلىرىنىڭ ئالىلىتىكا مۇسابىقىسىدە كوللېكتىپ ئومۇمىي نەتىجە بويىچە 1 - لىككە ئېرىشتى؛ شەھەرلىك ئوتتۇرا مەكتەپلەرنىڭ سەنئەت كۆرىكىدە ئۇدا ئۈچ يىل 1 - دەرىجىلىك مۇكاپاتقا ئېرىشتى؛ باشقا خىزمەتلەردىمۇ ئالدىنقى قاتاردا مېڭىپ، ئۈرۈمچىنىڭ ئىسمى - جىسمىغا لايىق كۆزنەك مەكتىپىگە ئايلاندى.

جاڭ جيەن

مەدەنىيەت: ئارخىپچىلىق

مەدەنىيەت

ئاممىۋى مەدەنىيەتنىڭ ئومۇمىي ئەھۋالى

1994 - يىلى ئاپتونوم رايونىمىزدىكى ئاممىۋى مەدەنىيەت ئورۇنلىرى 339 قېتىم كۆرگەزمە ئۆتكۈزدى، 920 قېتىم ئاممىۋى ئەدەبىيات سەنئەت پائالىيىتى ئۆيۈشتۈردى، ئاممىۋى مەدەنىيەت بويىچە 497 قېتىم ھەرخىل تەربىيىلەش كۇرسى ئاچتى، 13 مىڭ 900 نەچچە قېتىم سىن فىلىمى قويدى، سىن فىلىمى كۆرگەنلەر 6 مىليون 267 مىڭ ئادەم (قېتىم) گە يەتتى. ھەر دەرىجىلىك ئاممىۋى مەدەنىيەت ئورۇنلىرىدا ساقلىنىۋاتقان كىتاب 968 مىڭ 400 گە، مۇزېيدا ساقلىنىۋاتقان ئاسار - ئەتىقە 376 گە يەتتى. جايلاردىكى ئاممىۋى سەنئەت سارىيى ۋە مەدەنىيەت يۇرتى يېتەكچىلىك قىلىۋاتقان مەدەنىيەت پونكىتى 708 گە، يېزا - بازارلىق مەدەنىيەت مەركىزى 169 غا، مەدەنىيەت كۆلۈبى (ئۆيى) 4211 گە، مەدەنىيەت ئائىلىسى 2205 كە، كۆتۈپخانا 1629 غا، خەلق ئارىسىدىكى كەسپىي تىياتىر ئۆمىكى 16 گە، ئىشتىن سىرتقى ئويۇن قويۇش ئۆمىكى (ئەترىتى) 118 گە يەتتى.

مەدەنىيەت مىنىستىرلىكى 12 - ئايدا ئۆتكۈزگەن 4 - نۆۋەتلىك مەملىكەتلىك چولپانلار مۇكاپاتى باھالاش پائالىيىتىدە، ئاپتونوم رايونىمىز تاللاپ ئەۋەتكەن يالغۇز كىشىلىك ئايالچە ناخشا «ئانا»، يالغۇز كىشىلىك ئەرچە ناخشا «ناۋامۇقامىنىڭ مۇقەددىمىسى» 1 - دەرىجىلىك ئورۇنلاش مۇكاپاتىغا؛ باشقا نومۇرلار 2 -، 3 - دەرىجىلىك مۇكاپاتقا، ئاپتونوم رايونلۇق مەدەنىيەت نازارىتى تەشكىللەش مۇكاپاتىغا ئېرىشتى.

بەي جيەنياۋ

«يىپەك يولى» چېگرا مەدەنىيەت كارىدورى قۇرۇلۇشى

ئاپتونوم رايونلۇق خەلق ھۆكۈمىتى 1994 - يىل 10 - ئاينىڭ 5 - كۈنى «شىنجاڭ ئۇيغۇر ئاپتونوم رايونىنىڭ چېگرا مەدەنىيەت كارىدورى قۇرۇلۇشى پىلانى» نى يولغا قويۇشنى رەسمىي تەستىقلىدى. بۇ پىلان - مەدەنىيەت مىنىستىرلىكىنىڭ 10 مىڭ چاقىرىملىق چېگرا مەدەنىيەت كارىدورىنىڭ مۇھىم تەركىبىي قىسمى. ئاپتونوم رايونىمىز 1 - باسقۇچتا بەش يىلدىن ئالتە يىلغىچە ۋاقىت سەرپ قىلىپ، جەنۇبىي ۋە شىمالىي لىنىيە بويىچە 14 ۋىلايەت، ئوبلاست، شەھەردىكى 54 ناھىيە، شەھەردە جۇملىدىن 17 چېگرا ئېغىزىدىكى ناھىيە، شەھەردە «312»، «314» دۆلەت يولى لىنىيىسىنى بويلاپ، جەنۇبىي ۋە شىمالىي مەدەنىيەت كارىدورى قۇرۇپ چىقىشنى پىلانلىدى. شىمالىي لىنىيە قۇرۇلۇشىدا ئومۇمىي كۆلىمى 14 مىڭ 100 كۆزادرات مېتىر كېلىدىغان 14 ناھىيىلىك مەدەنىيەت يۇرتى قۇرۇش، (يېڭىلاش، كېڭەيتىش) نى، ئومۇمىي كۆلىمى 18 مىڭ 800 كۆزادرات مېتىر كېلىدىغان 24 ناھىيە دەرىجىلىك كۇتۇپخانا قۇرۇش (يېڭىلاش، كېڭەيتىش) نى، كۆلىمى 6000 كۆزادرات مېتىر كېلىدىغان ئۇچ مۇزېي (ۋىلايەت، شەھەر دەرىجىلىك) قۇرۇشنى؛ جەنۇبىي لىنىيە قۇرۇلۇشىدا قۇرۇلۇش كۆلىمى 21 مىڭ 600 كۆزادرات مېتىر كېلىدىغان 20 ناھىيە دەرىجىلىك مەدەنىيەت يۇرتى قۇرۇش (يېڭىلاش، كېڭەيتىش) نى، كۆلىمى 18 مىڭ كۆزادرات مېتىر كېلىدىغان 21 ناھىيە دەرىجىلىك كۇتۇپخانا قۇرۇش (يېڭىلاش، كېڭەيتىش) نى، كۆلىمى 3000 كۆزادرات مېتىر كېلىدىغان ئۇچ مۇزېي قۇرۇشنى، 1 - باسقۇچ ئاساسەن ئاخىرلاشقاندىن كېيىن 2 - باسقۇچتا يەنە تۆت - بەش يىل ۋاقىت سەرپ قىلىپ، باشقا شەھەر (ناھىيە) لەرنىڭ قۇرۇلۇشىنى ئومۇمىيۈزلۈك باشلاش ئارقىلىق، مەدەنىيەت كارىدورىدىكى نۇقتا - لىنىيەلەرنى تۇتاشتۇرۇپ، تەدرىجاتلىق جەنۇب - شىمالىنى تۇتاشتۇرىدىغان، مەدەنىيەت تورلىرى يۇرۇشلەشكەن، ئىلاھات ئېلىپ بېرىش ۋە ئېشىكنى ئىرىتقا ئېچىۋېتىشكە ھەمدە سوتسىيالىستىك زامانىۋىلاشتۇرۇش قۇرۇلۇشىغا ماسلىشالايدىغان مەدەنىيەت كارىدورى شەكىللەندۈرۈشنى پىلانلىدى.

بەي جيەنياۋ

ئاممىۋى كۆتۈپخانىلارنىڭ ئومۇمىي ئەھۋالى

1994 - يىلى ئاپتونوم رايونىمىزدىكى ئاممىۋى كۆتۈپخانىلاردا ساقلىنىۋاتقان ئومۇمىي كىتاب 4 مىليون 772 مىڭغا يەتتى، بۇنىڭ ئىچىدە قەدىمكى كىتاب 96 مىڭ نۇسخا،

كىتاب 3 مىليون 652 مىڭ نۇسخا، گېزىت - ژۇرنال 949 مىڭ نۇسخا، باشقىلىرى 3 مىليون 750 مىڭ نۇسخا. مۇشۇ يىل يىلدا سېتىۋېلىنغان ۋە ساقلانغان كىتاب 90 مىڭ نۇسخا، بۇنىڭ ئىچىدە سېتىۋېلىنغان كىتاب 67 مىڭ نۇسخا. مۇشۇ يىل يىلدا 63 مىڭ كىتاب ئارىيەت ئېلىش كىنىشكىسى تارقىتىلدى، ئومۇمىي ئوبوروت مىقدارى 1 مىليون 210 مىڭ ئادەم (قېتىم) گە، كىتاب - ژۇرنال ئارىيە ئالغانلار 625 مىڭ ئادەم (قېتىم) گە، ئارىيەت بېرىلگەن كىتاب - ژۇرنال 1 مىليون 58 مىڭ نۇسخا (قېتىم) غا يەتتى.

1994 - يىلى ئاپتونوم رايونىمىز بويىچە مۇقىم ۋە كۆچمە كىتاب مۇلازىمەت نۇقتىسى 136 غا، قىرائەتخانا ئورۇندۇقى 4600 گە يەتتى. مۇشۇ يىل يىلدا كىتابخانلار ئۈچۈن 198 قېتىم ھەرخىل مۇلازىمەت پائالىيىتى ئۆتكۈزۈلدى، بۇ پائالىيەتلەرگە 26 مىڭدىن كۆپرەك ئادەم (قېتىم) قاتناشتى.

بەي جيەنياۋ

مەملىكەت بويىچە ئاممىۋى كۈتۈپخانىلار-نى باھالاپ دەرىجىسىنى بېكىتىشكە قاتنىشىش ئەھۋالى

مەدەنىيەت مىنىستىرلىكى 1994 - يىل 12 - ئاينىڭ 20 - كۈنىدىن 23 - كۈنگىچە ئۈيغۇشتۇرغان تۇنجى نۆۋەتلىك مەملىكەت بويىچە ئاممىۋى كۈتۈپخانىلارنى باھالاپ دەرىجىسىنى بېكىتىش پائالىيىتىنىڭ نەتىجىسى بېيجىڭدا ئېلان قىلىندى. قاراماي شەھەرلىك، غۇلجا شەھەرلىك كۈتۈپخانا 2 - دەرىجىلىك؛ سانجى ئۇيغۇر ئاپتونوم رايونلۇق كۈتۈپخانا، تارباغاتاي ۋىلايەتلىك، فۇكاڭ شەھەرلىك، قۇتۇبى ناھىيىلىك، يەكەن ناھىيىلىك، چۆچەك شەھەرلىك، قورغاس ناھىيىلىك، خوشۇت ناھىيىلىك كۈتۈپخانا 3 - دەرىجىلىك كۈتۈپخانا بولۇپ باھالاندى. شۇنىڭ بىلەن بىر ۋاقىتتا، قاراماي شەھەرلىك، سانجى ئۇيغۇر ئاپتونوم رايونلۇق مەملىكەت بويىچە مەدەنىيەتلىك كۈتۈپخانا بولۇپ باھالاندى؛ شيې شىشۇن (تارباغاتاي ۋىلايەتلىك كۈتۈپخانىسىدىن)، جۇباۋيۇ (شىخەنزە شەھەرلىك كۈتۈپخانىسىدىن)، ۋاڭ جىنبىن (كورلا شەھەرلىك كۈتۈپخانىسىدىن)، خۇاڭبر (موڭغۇل، بورتالا ئۇيغۇر ئاپتونوم رايونلۇق كۈتۈپخانىسىدىن) لارغا «كۈتۈپخانا خىزمىتى بويىچە مەملىكەتلىك خىزمەت ئىلغارى» دەپ نام بېرىلدى.

بەي جيەنياۋ

ئەدەبىيات - سەنئەت خىزمىتىنىڭ ئومۇمىي ئەھۋالى

1994 - يىلى ئاپتونوم رايونلۇق ئەدەبىيات - سەنئەتچىلەر بىرلەشمىسى خىزمەتتە ئىقتىسادىي قۇرۇلۇشتىن ئىبارەت مەركەزگە مۇلازىمەت قىلىشنى چۆرىدەپ، ئەدەبىيات قوشۇنىنىڭ ئىتتىپاقلىقىنى كۈچەيتىپ، ئەدەبىيات - سەنئەت تۈزۈلمىسى ئىسلاھاتى ئەدىمىنى تېزلىتىپ، زېھنىنى مەركەزلەشتۈرۈپ ئىجادىيەتنى چىڭ تۇتۇپ، ئاپتونوم رايونىمىزنىڭ كۆپ مىللەتلىك سوتسىيالىستىك ئەدەبىيات - سەنئىتىنى گۈللەندۈردى ۋە راۋاجلاندۇردى.

ئاپتونوم رايونلۇق پارتكوم تەشۋىقات بۆلۈمى، «تەڭرىتاغ» كىنو ستۇدىيىسى، شىنجاڭ تېلېۋىزىيە ئىستانسىسى، شىنجاڭ كىنو شىركىتى، شىنجاڭ يازغۇچىلار جەمئىيىتى، شىنجاڭ كىنوچىلار جەمئىيىتى ئاپتونوم رايونىمىز قۇرۇلغانلىقىنىڭ 40 يىللىقىنى كۈتۈۋېلىش، ئەدەبىيات - سەنئەت ئىجادىيىتىنى گۈللەندۈرۈش ۋە راۋاجلاندۇرۇش ئۈچۈن، 4 - ئايدا كىنو - تېلېۋىزىيە سىنارىيىسى قوبۇل قىلىش پائالىيىتىنى قانات يايدۇردى. «شىنجاڭ سەنئىتى»، «جۇڭگو غەربىي يۇرت ئەدەبىياتى» تەھرىر بۆلۈملىرى «شىنجاڭ ئىقتىساد گېزىتى»، «ئۇرۇمچى كەچلىك گېزىتى» بىلەن بىرلىكتە 6 - ئايدا شىنجاڭ مەدەنىيىتىنىڭ ھازىرقى ئەھۋالى توغرىسىدا نەزەرىيە مۇھاكىمە يىغىنى ئۆتكۈزدى. ئاپتونوم رايونلۇق ئەدەبىيات - سەنئەتچىلەر بىرلەشمىسى شىنجاڭ ئىشلەپچىقىرىش - قۇرۇلۇش بىڭتۇەنى ئەدەبىيات - سەنئەتچىلەر بىرلەشمىسى، ئۇرۇمچى شەھەرلىك ئەدەبىيات - سەنئەتچىلەر بىرلەشمىسى بىلەن بىرلىكتە، 9 - ئاينىڭ 9 - كۈنىدىن 12 - كۈنگىچە مەملىكەتلىك قىسمەن ئۆلكىلىك، ئاپتونوم رايونلۇق (شەھەرلىك) ئەدەبىيات - سەنئەتچىلەر بىرلەشمىلىرىنىڭ تاشقى ئىشلار خىزمىتى بويىچە 6 - قېتىملىق سۆھبەت يىغىنىنى ئۆتكۈزدى. يىغىنغا 17 ئۆلكە، شەھەرنىڭ 50 نەپەر ۋەكىلى قاتناشتى. شىنجاڭ يازغۇچىلار جەمئىيىتى 4 - ئايدا 1 - نۆۋەتلىك توختام تۈزۈمىدىكى كەسپىي يازغۇچىلارنىڭ خۇلاسىلەش يىغىنىنى چاقىردى، توختام تۈزۈمىدىكى كەسپىي يازغۇچىلارنىڭ بەش يىلدىن بۇيانقى ئىجادىيەت، ئۆگىنىش ئەھۋالى، تۇرمۇشقا چوڭقۇر چۆكۈشتىكى نەتىجىلىرى ۋە تەجرىبىلىرىنى خۇلاسىلىدى، ئالماشتۇردى، 2 - نۆۋەتلىك (ئۈچ يىللىق) كەسپىي يازغۇچىلارنىڭ توختام تۈزۈمى ۋە ئىش ئورنى مەسئۇلىيەت تۈزۈمىنى ئەملىيلەشتۈردى. 1 - ئاينىڭ 28 - كۈنى مەملىكەتلىك ئاز سانلىق مىللەتلەر ئەدەبىي ئىجادىيەت مۇكاپاتى باھالاش (شىنجاڭ رايونى) بويىچە مۇكاپاتلاش يىغىنى ئۆتكۈزۈلدى. «8 - مارت» ئايالار بايرىمى مارىسىدا، «8 - مارت» نى تەبرىكلەش يۇزىسىدىن، ئايال ئاپتورلار بىرلەشمە دوستلۇق يىغىنى چاقىرىلدى. يىغىنغا ئۇيغۇر، خەنزۇ، قازاق، موڭغۇل، قىرغىز، شىبەدىن ئىبارەت ئالتە مىللەتتىن بولغان 40 نەچچە ئايال ئاپتور قاتناشتى، يىغىندا ئاپتونوم رايونىمىزدىكى ئايالار ئەدەبىياتى تەرەققىياتىنىڭ ئومۇمىي ئەھۋالى خۇلاسىلەندى. بېقىنقى يىللاردا سەككىز ئايال ئاپتور

مەملىكەتلىك ئەدەبىي ئەسەرلەرنى باھالاشتا مۇكاپاتقا ئېرىشتى، 40 كىشى ئاپتونوم رايونىمىزدا مۇكاپاتلاندى. يازغۇچىلار جەمئىيىتى 8 - ئايدا بېيجىڭدا چقىدىغان «مىللەتلەر ئەدەبىياتى» ژۇرنىلى تەھرىراتى، «تارىم» ژۇرنىلى تەھرىر بۆلۈمى، ئىلى ئوبلاستلىق ئەدەبىيات - سەنئەتچىلەر بىرلەشمىسى بىلەن بىرلىكتە، مەملىكەتلىك ھازىرقى زامان ئۇيغۇر ئەدەبىياتى بويىچە 2 - نۆۋەتلىك مۇھاكىمە يىغىنى ئوتكۈزدى، شۇنىڭ بىلەن بىر ۋاقىتتا، 6 - نۆۋەتلىك «خانتەڭرى» ئەدەبىيات مۇكاپاتى بويىچە مۇكاپاتلاش مۇراسىمى ئوتكۈزدى.

ئاپتونوم رايونلۇق ئەدەبىيات - سەنئەتچىلەر بىرلەشمىسى 1994 - يىلى ئالدىنقى ئاختىم تۇغۇلغانلىقىنىڭ 72 يىللىقىنى خاتىرىلەش يۈزىسىدىن ئىجادىيەت سۆھبەت يىغىنى، قۇرمانئەلى ئوسمانوۋ تۇغۇلغانلىقىنىڭ 70 يىللىقىنى خاتىرىلەش ئىلمىي مۇھاكىمە يىغىنى، قاھار جىلىل ئەدەبىي ئىجادىيىتى مۇھاكىمە يىغىنى ۋە جياۋ جيەننىڭ يېڭى ئەسىرى «ھاياتنىن ئەپسۇسلانمايمەن» نى تۇنجى قېتىم تارقىتىش مۇراسىمى ئوتكۈزدى. 10 - ئاينىڭ 12 - كۈنى ئوتكۈزۈلگەن «خەلق ئەدەبىياتى» ژۇرنىلى نەشر قىلىنغانلىقىنىڭ 45 يىللىقىنى تەبرىكلەش ۋە 90 - يىللاردىكى مۇنەۋۋەر ئەسەرلەر مۇكاپاتى بويىچە مۇكاپاتلاش يىغىنىدا، شىنجاڭ شائىرى لىن رەنىڭ چوڭ ھەجىملىك سىكىلى «شىزاڭدىكى قار» «چاڭسا» لوكقىسى شېئىرىيەت مۇكاپاتىغا، يازغۇچى جۇ تاۋنىڭ نەسرى «قىزىل پۇرچاق» لوكقىسى نەسىر مۇكاپاتىغا ئېرىشتى.

7 - ئاينىڭ 16 - كۈنى 1993 - يىللىق مەملىكەتلىك «بەش بىر قۇرۇلۇشى» بويىچە باھالاشتا «تەڭرىتاغ» كىنو ستۇدىيىسى سۈرەتكە ئالغان «ئاماننىساخان» فىلىمىي، تېلېۋىزىيە تىياتىرى «چىن تەنچىۋ» تاللاندى.

خەلق ئەدەبىيات - سەنئەتچىلىرى جەمئىيىتى ئۇچ داستاننى تەنقىد قىلىش، ئۇچ توپلام چىقىرىش ۋە مەدەنىيەت مىراسلىرىنى قوتۇلدۇرۇۋېلىش جەھەتتە يەنە يېڭى ئىلگىرىلەشكە ۋە يېڭى نەتىجىلەرگە ئېرىشتى. «ماناس» خەلقئارا ئىلمىي مۇھاكىمە يىغىنى ئوتكۈزۈلدى، «ماناس» داستانى يۇسۇپ ماماي ۋارىيانتىنىڭ 5 - بۆلۈم 1 - تومى، 6 - بۆلۈم 1 - تومى چىقىرىلدى. «ماناس تەتقىقاتى» نىڭ خەنزۇچە نۇسخىسىمۇ نەشر قىلدۇرۇلدى. «جاڭغىر» توغرىسىدا ئىزدىنىش ماقالىسىنىڭ مۇڭغۇلچىسى پېزىتىپ پۈتتۈرۈلدى ھەمدە خەنزۇچىغا تەرجىمە قىلىندى. «جاڭغىر» نىڭ ماتېريال نۇسخىسىدىن ئون نۇسخا نەشر قىلدۇرۇلدى؛ بورتالا موڭغۇل ئاپتونوم ئوبلاستى قۇرۇلغانلىقىنىڭ 40 يىللىقى مۇناسىۋىتى بىلەن، ئۇلار بىلەن بىرلىكتە «جاڭغىر» تەتقىقاتى نەتىجىلىرى كۆرگەزمىسى ئوتكۈزۈلدى. ئۇچ چوڭ داستاننىڭ بىرى — «گېسار» داستانىنىڭ تارباغاتاي، شىخو ژارىيانتىلىرىنى توپلاش خىزمىتى ئاخىرلاشتۇرۇلدى. ئۇچ توپلامنىڭ ناھىيىلەر تومىنى تەييارلاشقا يېتەكچىلىك قىلىش، باھالاپ تەكشۈرۈش خىزمەتلىرى ئىشلەندى. نۆۋەتتە ناھىيىلەر تومىنىڭ 70 پېرسەنتى تەھرىرلىنىپ بولدى، كەينى - كەينىدىن نەشىر قىلىنمۇاتىدۇ. خىراجەت ئىنتايىن قىس بولغان ئەھۋالدىمۇ «مۇرا» ۋە «مىراس» ژۇرناللىرى نەشر قىلىندى، ژۇرناللارنىڭ سۈپىتىمۇ مەلۇم دەرىجىدە ئۆستى. ئاپتونوم رايونلۇق تۇنجى نۆۋەتلىك فولكلور يىغىنىغا تەييارلىق كۆرۈش يىغىنى چاقىرىلدى. «جۇڭگو رېۋايەتلىرى ۋە مەسەللىرى» شىنجاڭغا ئائىت قىسمەن ماقالىلار بىلەن تەمىن ئېتىلدى.

رەسساملار، خەتتاتلار، فوتو سۈرەتچىلەر جەمئىيەتلىرى 15 قېتىم ھەرخىل كۆرگەزمە ئۆتكۈزدى، 11 ئادەم مەملىكەتلىك ھەرخىل كۆرگەزمىدە 12 قېتىم مۇكاپاتقا ئېرىشتى. ئىلى، بايىنغولىن، قىزىلسۇ، سانجى، بورتالادىن ئىبارەت بەش ئاپتونوم ئوبلاست بېيجىڭلىق مىللەتلەر مەدەنىيەت سارىيىدا شىنجاڭدىكى بەش ئاپتونوم ئوبلاست قۇرۇلغانلىقىنىڭ 40 يىللىقىنى تەبرىكلەش فوتو سۈرەت كۆرگەزمىسى ئۆتكۈزدى؛ شىنجاڭ رەسساملار جەمئىيىتى، قاراماي شەھەرلىك ئەدەبىيات - سەنئەتچىلەر بىرلەشمىسى قاتارلىق ئورۇنلار جۇڭگو گۈزەل سەنئەت سارىيىدا قاراماي گۈزەل سەنئەت ئەسەرلىرى كۆرگەزمىسى ئۆتكۈزدى. رەسساملار جەمئىيىتى ماي بوياق رەسىم نەزەرىيە مۇھاكىمە يىغىنى، جۇڭگوچە رەسىم مۇھاكىمە يىغىنى ئوتكۈزدى. فوتو سۈرەتچىلەر جەمئىيىتى جەنۇبىي شىنجاڭ ۋە شىمالىي شىنجاڭ فوتو سۈرەتچىلىرى ئىجادىيەت تەجرىبىلىرىنى ئالماشتۇرۇش پائالىيىتىنى ئوتكۈزدى. ئويما رەسىمچىلىك جياڭ جېنخۇا تەكلىپكە بىنائەن، ئىتالىيىنىڭ سىلان شەھىرىدە ئوتكۈزۈلگەن 25 - نۆۋەتلىك خەلقئارا كىتاب ساقلاش يىغىنىغا قاتناشتى. چىۋ لىك، شېن شىلەن، لى خۇجۇ، لياڭ پېيجۇن قاتارلىق 20 نەپەر خەتتات «خەلقئارا ھازىرقى زامان ھۆسنىخەت توپلىمى» غا كىرگۈزۈلدى. زۇ جېنشياڭ خەلقئارا ھازىرقى زامان ھۆسنىخەت، رەسىم، تامغا تەھرىر ھەيئىتى، جۇڭگو ھازىرقى زامان سەنئەت جەمئىيىتىنىڭ «دۇنيا بويىچە مىس مېدالللىق سەنئەتكار» دەپ نام بېرىشىگە ئېرىشتى. ئۇنىڭ ھۆسنىخەت ئەسىرى «خەلقئارا ھازىرقى زامان ھۆسنىخەت، تامغىلىرى قامۇسى» غا تاللاپ كىرگۈزۈلدى. رەسسام شۇ چۇنگۇاڭ تەۋەن ئۇلكىلىك گۈزەل سەنئەت سارىيى ئوتكۈزگەن جۇڭگو ھازىرقى زامان سىياھ رەسىم كۆرگەزمىسى ۋە جۇڭگو ھازىرقى زامان سىياھ رەسىم مۇھاكىمە يىغىنىغا قاتناشتى. تىياتىرچىلار جەمئىيىتى دراما ئاپتورلىرىنىڭ مۇنەۋۋەر

ئەسەرلەرنى ئىجاد قىلىشقا پائال ئۇيۇشتۇردى. شىنجاڭ ئويىرا ئۆمىكى زوردۇن سابىرنىڭ زەھەرلىك چېكىملىكلەرگە قارشى تۇرۇش ۋە ئۇنى چەكلەش ئاساسىي تېما قىلىنغان مەھنە ئەسىرى «تۇمان» نى ئۇيغۇرچە دراما ۋەخەنزۇچە تۆت پەردىلىك مۇزىكىلىق دراما قىلىپ ئويناپ مۇۋەپپەقىيەت قازاندى، ئاپتونوم رايون بۇ دراما‌نى «بەش بىر قۇرۇلۇشى» تۇرىگە كىرگۈزدى. تىياتىرچىلار جەمئىيىتى 8 - ئايدا 2 - نۆۋەتلىك مەملىكەتلىك تېلېۋىزىيە ئېپىزوت مۇسابىقىسى ۋە 1994 - يىللىق مەملىكەتلىك ئەلنەغمە، ئېپىزوت مۇسابىقىسىگە شىنجاڭ رايونىدىن ئەسەر كۆرسىتىپ بېرىش خىزمىتىگە قاتناشتى ۋە ئۇنى ئۇيۇشتۇردى. مۇسابىقىگە قاتناشتۇرۇلغان ئەسەرلەردىن «ئامىرنىڭ ناخشىسى» مەركىزى تېلېۋىزىيە ئىستانسىسىنىڭ 3 - دەرىجىلىك مۇكاپاتىغا، «دولقۇن» مۇنەۋۋەر سەنئەت نومۇرى مۇكاپاتىغا ئېرىشتى. تىياتىرچىلار جەمئىيىتى 11 - ئاينىڭ 15 - كۈنى تېلېۋىزىيە سەنئەتكارلىرى جەمئىيىتى ۋە ئۇرۇمچى شەھەرلىك مەدەنىيەت ئىدارىسى ئىجادىيەت مەركىزى بىلەن بىرلىكتە ئۇرۇمچىدە دراما، تېلېۋىزىيە تىياتىرى ئىجادىيەت مۇھىبەت يىغىنى ئۆتكۈزدى. بۇ يىغىنغا 80 نەچچە نەپەر دراما، تېلېۋىزىيە تىياتىرى خادىمى قاتناشتى. مۇزىكانتلار جەمئىيىتى خەت ئارقىلىق ئوقۇتۇش شۇيۈەنى قۇردى، شۇخەنزە، قاراماي، ئاقسۇ شەھىرىدە شۇبە شۇيۈەن تەسىس قىلدى، ئوقۇش پۈتتۈرگەن ئوقۇغۇچىلارنى ئىككى قېتىم دوكلات ئويۇنى قويۇشقا ئۇيۇشتۇردى. كىنوچىلار جەمئىيىتى «تەڭرىتاغ» كىنو ستۇدىيىسى بىلەن بىرلىكتە ئىككى قېتىم سىنارىستلار مۇھاكىمە يىغىنى ئۆتكۈزۈپ، شىنجاڭ كىنوچىلىقىنىڭ بۈگۈنكى كېيىنكى چېقىش يولى ئۈستىدە ئىزدىنىپ، كىنو سىنارىيىسى ئىجادىيىتىنى ئىلگىرى سۈردى. ھازىرقى زامان ئۇيغۇرلىرىنىڭ رېئال تۇرمۇشى ئەكس ئەتتۈرۈلگەن توققۇز قىسىملىق تېلېۋىزىيە تىياتىرى — «تىمتاس گۈگۈم» ئونتۈرىغا چىقىرىلدى، ئون قىسىملىق مەخسۇس فىلىم — «تارىم دەرياسى» نى سۈرەتكە ئېلىش ئۇيۇشتۇرۇلدى، يەنە «تەڭرىتاغ» كىنو ستۇدىيىسىنىڭ 800 مىڭ يۈەن مەبلەغ توپلاپ «تەلۈنىڭ شەپەتسىزلىكى» دېگەن فىلىمنى سۈرەتكە ئېلىشقا يارەم بېرىلدى.

قىرغىزستان جۇمھۇرىيىتى «ماناس» نىڭ 1000 يىللىقىنى خاتىرىلەش تەشكىلىي ھەيئىتىنىڭ تەكلىپىگە بىنائەن، شىنجاڭ خەلق ئەدەبىيات - سەنئەتچىلىرى جەمئىيىتىنىڭ رەئىسى ئابلىمىت سادىق؛ مۇئاۋىن رەئىسى، شىنجاڭ «ماناس» داستانى تەھرىر ھەيئىتىنىڭ مۇئاۋىن مۇدىرى لىيۇ فاجۇن قاتارلىق تۆت كىشىدىن تەركىب تاپقان جۈڭگو شىنجاڭ «ماناس» داستانى تەكشۈرۈش - زىيارەت قىلىش ئۆمىكى قىرغىزستان جۇمھۇرىيىتىگە چېقىپ زىيارەتتە بولدى.

جيالك لىن

1 - نۆۋەتلىك توختام تۇزۇمىدىكى كەسپىي يازغۇچىلار ۋەزىپىسىنى ئۆز قەرەلىدە ئورۇندىدى

1994 - يىلى ئاپتونوم رايونىمىزدىكى ئۇيغۇر، خەنزۇ، قازاق، موڭغۇل قاتارلىق مىللەتلەردىن تەركىب تاپقان 1 - نۆۋەتلىك توختام تۇزۇمىدىكى 16 كەسپىي يازغۇچى توختامدا بەلگىلەنگەن ۋەزىپىسىنى ئۆز قەرەلىدە ئورۇندىدى. ئۇلار بەش يىللىق جاپالىق ئىجادىيىتى داۋامىدا مەملىكىتىمىزدىكى ۋە ئاپتونوم رايونىمىزدىكى ھەرخىل گېزىت - ژۇرنال، نەشرىياتلاردا 44 پوۋېست، 134 ھېكايە، يەتتە داستان، 926 شېئىر، توققۇز كىنو - تېلېۋىزىيە سىنارىيىسى، 28 نەسىر، 20 ئەدەبىي ئاخبارات، 13 رومان، 28 پوۋېست - ھېكايىلار توپلىمى، ئۈچ شېئىر توپلىمى ئېلان قىلدى ياكى نەشر قىلدۇردى، بۇنىڭ ئومۇمىي خەت سانى 1 مىليون 934 مىڭغا يېتىدۇ. بۇلاردىن 11 ئەسەر مەملىكەتلىك مۇكاپاتقا، 11 ئەسەر ئاپتونوم رايونلۇق مۇكاپاتقا، 13 ئەسەر ژۇرناللار مۇكاپاتىغا ئېرىشتى.

شىنجاڭ يازغۇچىلار جەمئىيىتى 1994 - يىل 4 - ئاينىڭ 19 - كۈنىدىن 21 - كۈنگىچە 1 - نۆۋەتلىك توختام تۇزۇمىدىكى كەسپىي يازغۇچىلارنىڭ خىزمەتىنى يىغىنغا ئۆتكۈزۈپ، نەتىجىسى گەۋدىلىك بولغان ئەخەت تۇردى، ئابدۇراخمان قاھار، ئۆمەرغازى (قازاق)، جالك دېيىدىن ئىبارەت تۆت مۇنەۋۋەر كەسپىي يازغۇچىنى تەقدىرلىدى.

جيالك لىن

مىللىي ناخشا ئۇسسۇل — «تەڭرىتاغدا پارلىغان ھەسەن - ھۈسەن» ئالقىشقا ئېرىشتى

1994 - يىلى شىنجاڭ ناخشا - ئۇسسۇل ئۆمىكى ئىجاد قىلغان چوڭ ھەجىملىك مىللىي ناخشا - ئۇسسۇل — «تەڭرىتاغدا پارلىغان ھەسەن - ھۈسەن» 8 - ئايدا لەنجۇ 4 - نۆۋەتلىك جۇڭگو سەنئەت بايرىمىغا، 12 - ئايدا بېيجىڭ جۇڭخۇا مىللەتلەرنىڭ XX ئەسىردىكى كلاسسىك ئۇسسۇللىرىنى سېلىشتۇرۇپ باھالاش كۆرىكى پائالىيىتىگە قاتناشتۇرۇلۇپ، لى رۇيجۇەن قاتارلىق پارتىيە ۋە ھۆكۈمەت رەھبەرلىرىنىڭ، سەنئەت ساھەسىدىكى كەسپىداشلارنىڭ ھەم تاماشىبىنلارنىڭ ماختىشىغا سازاۋەر بولدى.

«تەڭرىتاغدا پارلىغان ھەسەن - ھۈسەن» ئۇيغۇر كلاسسىك مۇزىكىسى — «12 مۇقام»، خەلق ئۇسسۇلى —

«دولان ئۇسۇلى» ۋە غەربىي يۇرت مىللەتلىرىنىڭ كىلاسسىك ئۇسۇلى — «ساما ئۇسۇلى» ھەمدە «كۈسەن ئۇسۇلى» قاتارلىقلارنى بەدىئىي دېتال قىلىش، قىسمىغا بۆلۈش شەكلىنى قوللىنىش ئاساسىدا ئىجاد قىلىنغان.

ۋەن يۈلۈك

قەمبەرخان، ھاجى راخمان ئەسەرلىرى X X ئەسىردىكى كىلاسسىك ئۇسسۇللار مۇكاپاتىغا ئېرىشتى

جۇڭگو ئەدەبىيات - سەنئەتچىلەر بىرلەشمىسى، مەركىزىي تېلېۋىزىيە ئىستانسىسى، جۇڭخۇا مىللەتلەر مەدەنىيىتىنى ئىلگىرى سۈرۈش جەمئىيىتى، جۇڭگو ئۇسسۇلچىلار جەمئىيىتى، جۇڭگو سەنئەت تەتقىقات يۇرتى ئۇسسۇل تەتقىقات ئورنى، جيالى خەلقئارا مەدەنىيەت - سەنئەت تارقىتىش چەكلىك شىركىتى 1994 - يىل 12 - ئاينىڭ 5 - كۈنى بىرلىكتە ئۆتكۈزگەن جۇڭخۇا مىللەتلىرىنىڭ X X ئەسىردىكى كىلاسسىك ئۇسسۇللىرىنى سېلىشتۇرۇپ باھالاش كۆرىكىنىڭ مۇكاپاتلاش يىغىنىدا شىنجاڭنىڭ مەشھۇر ئۇسسۇل سەنئەتكارى مەرھۇم قەمبەرخان ئىشلىگەن «تەخسە ئۇسۇلى» ۋە مەشھۇر ئۇسسۇل ئىشلىگۈچى مەرھۇم ھاجى راخماننىڭ «ئۈزۈم ئۈزۈش» ناملىق ئۇسسۇلى كىلاسسىك ئەسەرلەر بويىچە ئالتۇن ھەيكەل مۇكاپاتىغا ئېرىشتى. ھاجى راخمان بىلەن زىينەپ سىدىقنىڭ «دولان سەنمى» كىلاسسىك ئەسەرلەر بويىچە نامزات مۇكاپاتىغا ئېرىشتى. «تەخسە ئۇسسۇلى» 1944 - يىلدىن 1945 - يىلغىچە خەلق ئارىسىدا ئۇستەلدە ئويناپ يۈرۈلگەن «تەخسە ئۇسسۇلى» نى دېتال قىلىپ بېيتىش ئاساسىدا ئىجاد قىلىنغان. بۇنىڭدا ئۇسسۇلچى ئۇستىگە قەدەمكى كىيىملەرنى كىيىپ، ئىككى قولىغا تەخسە ئېلىپ، تەخسىنى چوكا بىلەن چېكىپ تۇرۇپ، خەلق مۇزىكىسى ساداسى ئىچىدە نەپىس ۋە سالاپەتلىك ھەركەتلەر بىلەن ئۇسسۇل ئويناپدۇ. بۇ ئۇسسۇل بەدىئىي فىلىم «ياشىسۇن ھەر مىللەت خەلقىنىڭ بۈيۈك ئىتتىپاقلىقى» غا كىرگۈزۈلگەن. «ئۈزۈم ئۈزۈش» ئۇسسۇلى ئۇيغۇرلارنىڭ يالغۇز كىشىلىك ئايالچە ئۇسسۇلى بولۇپ، 1959 - يىل 7 - ئايدا جۇڭخۇا مىللەتلىك ئېنا دۇنيا ياشلار فېستىۋالىدا ئالتۇن مېدالغا ئېرىشكەن. «دولان سەنمى» نى 1978 - يىلى شىنجاڭ ناخشا - ئۇسسۇل ئۆمىكىنىڭ ئۇيغۇر ئۇسسۇلچىسى خەلچەم سىدىق تۇنجى قېتىم ئويناپ، بۇ ئۇسسۇل 1979 - يىلى جۇڭخۇا خەلق جۇمھۇرىيىتى قۇرۇلغانلىقىنىڭ 30 يىللىقىغا سۇڭغاتلىق ئويۇن قويۇشتا ئىجادىيەت مۇكاپاتىغا ئېرىشكەن.

جيالى لىن

8 - نۆۋەتلىك مەملىكەتلىك رەسسام كۆزگەزمىسىگە قاتنىشىش ئەھۋالى

1994 - يىل 12 - ئاينىڭ 27 - كۈنى بېيجىڭدىكى جۇڭگو گۈزەل سەنئەت سارىيىدا ئۆتكۈزۈلگەن 8 - نۆۋەتلىك مەملىكەتلىك رەسسام كۆزگەزمىسىنىڭ مۇنەۋۋەر ئەسەرلەر كۆرگەزمىسىگە شىنجاڭنىڭ 11 ئەسىرى تاللاپ كىرگۈزۈلدى. بۇلاردىن شىنجاڭ سەنئەت شۆيۈەندىكى چېلك لىنشىننىڭ «1994 - يىلدىكى بىر قېتىملىق بايان» (ماي بويۇق) مۇنەۋۋەر ئەسەرلەر مۇكاپاتىغا؛ شىنجاڭ رەسساملار ئاكادېمىيىسىدىكى گۈلك جېيەنشىننىڭ «لىن زېشۇ شىنجاڭدا» (جۇڭگوچە رەسىم)، كالك شۇزېڭنىڭ «خارابىلىكتىكى ئالتۇن نۇر» (جۇڭگوچە رەسىم)، كۆمي جېنمىڭنىڭ «كۈز كىرگەندە» (جۇڭگوچە رەسىم)، ئامانىڭ «شىمالىي شىنجاڭدا كۈز» (ماي بويۇق)، مەمەت ھېيتنىڭ «پاراڭلىشۋاتقان بوۋايلار» (ماي بويۇق)، سۇن لىمڭنىڭ «دالا» (ماي بويۇق)، ۋاڭ گۇاڭشىننىڭ «قار باسقان يېشىل دالا» (ماي بويۇق)، لىۋ شېڭجۇنىڭ «سېنتەبر» (ماي بويۇق)، ۋۇ لىيۇڭنىڭ «مۇزتاغ» (ماي بويۇق)، گۈمن ۋېيشياۋنىڭ «يالقۇنتاغ ئېتىكىدىكى تۈيۈق» (ياغاچ ئويما) قاتارلىق ئون ئەسەر مۇنەۋۋەر ئەسەر بولۇپ باھالاندى.

بەي جيەنياۋ

4 - نۆۋەتلىك مەملىكەتلىك سېرىك مۇسابىقىسىنىڭ تاللاش مۇسابىقىسىگە قاتنىشىش ئەھۋالى

1994 - يىل 11 - ئاينىڭ 30 - كۈنىدىن 12 - ئاينىڭ 13 - كۈنىگىچە ئۆتكۈزۈلگەن 4 - نۆۋەتلىك مەملىكەتلىك سېرىك مۇسابىقىسىنىڭ غەربىي - شىمال رايونى بويىچە تاللاش مۇسابىقىسىدە شىنجاڭ سېرىك ئۇسكىنىڭ «چىراغ پېقىرتىش» ناملىق سېرىك نومۇرى 1 - دەرىجىلىك مۇكاپاتقا، «سېھىرگەرلىك» بىردىنبىر ئالك ياخشى سېھىرگەرلىك مۇكاپاتىغا، مۇسابىقىگە قاتناشتۇرۇلغان باشقا نومۇرلار 2 -، 3 - دەرىجىلىك مۇكاپاتقا ۋە مۇنەۋۋەر ئورۇنداش مۇكاپاتىغا ئېرىشتى.

بەي جيەنياۋ

ئاپتونوم رايون بويىچە يالغۇز ئورۇندالغان مۇزىكىلارنى باھالاش - مۇكاپاتلاش پائالىيىتى ئۆتكۈزۈلدى

ئاپتونوم رايونلۇق مەدەنىيەت نازارىتىنىڭ باشقۇرۇشى بىلەن، 1994 - يىللىق ئاپتونوم رايونىمىز بويىچە يالغۇز ئورۇندالغان مۇزىكىلارنى باھالاش - مۇكاپاتلاش پائالىيىتى

1994 - يىل 12 - ئاينىڭ 20 - كۈنىدىن 22 - كۈنگىچە ئۈرۈمچىدە ئۆتكۈزۈلدى. بۇ قېتىمقى پائالىيەتتە مۇزىكا ئورۇنداش بويىچە ئۈچ كىشى 1 - دەرىجىلىك مۇكاپاتقا، تۆت كىشى 2 - دەرىجىلىك مۇكاپاتقا، سەككىز كىشى 3 - دەرىجىلىك مۇكاپاتقا، سەككىز كىشى مۇنەۋۋەر سازەندە مۇكاپاتىغا ئېرىشتى؛ ئىجادىيەت بويىچە ئىككى كىشى 1 - دەرىجىلىك مۇكاپاتقا، ئىككى كىشى 2 - دەرىجىلىك مۇكاپاتقا، تۆت كىشى 3 - دەرىجىلىك مۇكاپاتقا، بەش كىشى مۇنەۋۋەر ئىجادىيەتچى مۇكاپاتىغا ئېرىشتى؛ بۇنىڭدىن باشقا ئىككى كىشى ئالاھىدە مۇكاپاتقا، ئۈچ كىشى تەشكىللەش مۇكاپاتىغا ئېرىشتى. شىنجاڭ ھەربىي رايونى سەنئەت ئۆمىكىدىكى يۇگۇرلۇكنىڭ «ئىسكىرىپكا ۋە ئورکىستر راپسودىيىسى» (ئىسكىرىپكا بىلەن ئورۇندالغان مۇزىكا)، ئىلى ۋىلايەتلىك ناخشا - ئۇسسۇل ئۆمىكىدىكى قۇرمانجانىڭ «جۇڭغارىيە كاپرىسى» (دومبۇرا بىلەن ئورۇندالغان يالغۇز مۇزىكا) 1 - دەرىجىلىك ئىجادىيەت مۇكاپاتىغا؛ شىنجاڭ ھەربىي رايونى سەنئەت ئۆمىكىدىكى لىيۇ مۇ (ئىسكىرىپكا)، ئىلى ۋىلايەتلىك ناخشا - ئۇسسۇل ئۆمىكىدىكى قۇرمانجان (دومبۇرا)، قەشقەر ۋىلايەتلىك ناخشا - ئۇسسۇل ئۆمىكىدىكى ئەكرەم (غىجەك) 1 - دەرىجىلىك ئورۇنداش مۇكاپاتىغا ئېرىشتى.

بەي جيەنياۋ

«ماناس» خەلقئارا ئىلمىي مۇھاكىمە يىغىنى

بۇ مۇھاكىمە يىغىنى 1994 - يىل 9 - ئاينىڭ 26 - كۈنىدىن 28 - كۈنگىچە ئۈرۈمچىدە ئۆتكۈزۈلدى. يىغىنغا مەملىكەت ئىچى ۋە سىرتىدىن بولۇپ 60 نەچچە ئالىم قاتناشتى، يىغىندا 84 ئىلمىي ماقالە تاپشۇرۇۋېلىندى.

يىغىن مەزگىلىدە «ماناس» چىلىق نەتىجىلىرى كۆرگەزمىسى ئۆتكۈزۈلدى، قىرغىز خەلقىنىڭ ئۆرپ - ئادەتلىرى تونۇشتۇرۇلغان سىنئالغۇ فىلىمى قويۇپ بېرىلدى، ۋەكىللەر قىزىلئۇ قىرغىز ئاپتونوم ئوبلاستلىق سەنئەت ئۆمىكى ئورۇندىغان نۇنۇرلارنى كۆرۈشكە ۋە ئىلى، قىزىلئۇ ماناسچىلىرى ئېيتقان «ماناس» تىن پارچىلاردىن ھوزۇرلىنىشقا ئۇيۇشتۇرۇلدى. قىرغىزستان ئالىملىرى ئەنئەنىۋى كۆز قارىشىنى ئۆزگەرتىپ، «ماناس» تەتقىقاتىنىڭ مەركىزى جۇڭگودا، شىنجاڭدا ئىكەن، دېگەن قاراشنى ئوتتۇرىغا قويدى.

بۇ قېتىمقى يىغىنغا شىنجاڭ خەلق ئەدەبىيات - سەنئەتچىلىرى جەمئىيىتى باشچىلىق قىلدى.

جياڭ لىن

كوماراجىۋا تۇغۇلغانلىقىنىڭ 1650 يىللىقىنى خاتىرىلەش خەلقئارا ئىلمىي مۇھاكىمە يىغىنى

شىنجاڭ ئۇيغۇر ئاپتونوم رايونلۇق مەدەنىيەت نازارىتى، جۇڭگو پەنلەر ئاكادېمىيىسى دۇنيا دىن تەتقىقاتى ئورنى بىرلىكتە ئۇيۇشتۇرغان كوماراجىۋا ۋە جۇڭگو مىللەتلەر مەدەنىيىتى — كوماراجىۋا تۇغۇلغانلىقىنىڭ 1650 يىللىقىنى خاتىرىلەش خەلقئارا ئىلمىي مۇھاكىمە يىغىنى 1994 - يىل 9 - ئاينىڭ 8 - كۈنىدىن 11 - كۈنگىچە بايدىكى قىزىل سۇغۇيدە ئۆتكۈزۈلدى.

يىغىنغا جۇڭگو، ياپونىيە، كورىيە، گېرمانىيە، فرانسىيە قاتارلىق دۆلەت ۋە رايونلاردىن كەلگەن 126 ۋەكىل قاتناشتى. يىغىن 38 ئىلمىي ماقالە تاپشۇرۇۋالدى، يىغىندا كوماراجىۋانىڭ ھاياتى ۋە ئىجتىمائىي ئارقا كۆرۈنۈشى، بۇددا نومىرىنىڭ تەرجىمە قىلىنىشى ۋە تارقىلىشى، غەربىي يۇرتلىرىنىڭ بۇددا دىنى تارىخى ۋە پەلسەپىسى، تاشكېمىرلىرى ۋە سەنئىتى قاتارلىقلار مۇھاكىمە قىلىندى.

كوماراجىۋا (مىلادى 344 — 413 - يىللار) كۈسەن (ھازىرقى شىنجاڭنىڭ كۇچا، باي، توقسۇ ۋېتراپلىرى) دە تۇغۇلغان، ئۇلۇغ بۇددا نومىلىرى تەرجىمانى، قەدىمكى زامانىدىكى ئاز سانلىق مىللەتلەرنىڭ كۆزگە كۆرۈنگەن مەدەنىيەت ۋەكىلى.

ۋەن يۈك

يارغول قەدىمكى شەھىرىدىكى ئارخېئولوگىيىلىك قېزىش ئەھۋالى

ئاپتونوم رايونىمىزنىڭ ئارخېئولوگىيە خادىملىرى 1994 - يىل 6 - ئايدىن 9 - ئايغىچە يارغول قەدىمكى شەھىرىدە قوغداش خاراكتېرلىك قېزىش ئېلىپ بېرىپ، تام رەسىمى، لاي قورچاق، سانسكرىت يېزىقى ۋە قەدىمكى زاڭزۇ يېزىقى چۈشۈرۈلگەن، لاي بىلەن ياسالغان بۇت مۇنارى، بۇت رەسىمى، مىس بۇت، مىس سايمان قاتارلىقلارنى ئۆز ئىچىگە ئالغان بىر تۈركۈم قىممەتلىك مەدەنىيەت يادىكارلىقلىرىنى قېزىۋالدى. قەدىمكى شەھەر سۇپىسىنىڭ غەربىي - شىمالىدىكى يەر ئاستى بۇتخانىدىن تېشىغا مىس قۇتا كىيدۈرۈلگەن كۈمۈش قۇتا تېپىلدى، مىس قۇتىنىڭ دېئامېتىرى 1.7 سانتىمېتر، ئېگىزلىكى 3.6 سانتىمېتر؛ كۈمۈش قۇتىنىڭ دېئامېتىرى 1.3 سانتىمېتر، ئېگىزلىكى تەخمىنەن ئىككى سانتىمېتر كېلىدۇ. ئىككى قۇتىنىڭ بىردىن كىچىك ياپقۇچى بار بولۇپ، ئارىسىغا تېرە قەغەز سېلىپ قويۇلغان. كۈمۈش قۇتىنىڭ ئېچىگە ئۈچ دانە مەرۋايىت، ئوتتۇرىسىغا يېپەك توقۇلما (كاربونلىشىپ كەتكەن) غا ئورالغان بەش دانە سارىرا

سېلىنغان، سارىرا شەكىلسىز بىر ھالەتتە ئاقۇش كۆرۈنىدۇ. ئىسپاتلىنىشىچە، بۇ يەر ئاستى بۇتخانىسى مىلادى V ، VI ئەسىر تارىلىقىدا ياسالغان، مىلادى IX ئەسىردە تاشلۇۋېتىلگەن. بۇ يەر ئاستى بۇتخانىسىنىڭ تېپىلىشى شىنجاڭ قەدىمكى زامان بۇددا دىنى ئىمارەتلىرىنىڭ تۈنجى قېتىم بايقىلىشى بولۇپ، شىنجاڭ بۇددا دىنى مەدەنىيىتىنىڭ تارقىلىشىنى تەتقىق قىلىشتا مۇھىم قىممەتكە ئىگە.

بەي جېنياۋ

جۇڭگو بىلەن ياپونىيە نىيە خارابىسىنى بىرلىكتە تەكشۈردى

دۆلەت مەدەنىيەت يادىكارلىقلىرى ئىدارىسىنىڭ تەستىقلىشى بىلەن، شىنجاڭ ئۇيغۇر ئاپتونوم رايونلۇق مەدەنىيەت نازارىتى، شىنجاڭ مەدەنىيەت يادىكارلىقلىرى تەتقىقات يۇرتى ئۇيۇشتۇرغان جۇڭگو تەرەپ تەكشۈرۈش ئەترىتى ۋە ياپونىيىلىك دوست ئەرباب شياۋداۋكاگېيو ئۇيۇشتۇرغان ياپونىيە تەرەپ تەكشۈرۈش ئەترىتى بىرلىكتە 1994 - يىل 10 - ئايدا شىنجاڭ نىيە خارابىسىنى بىر قاتار تەكشۈردى. بۇ قېتىمقى تەكشۈرۈشتە نىيە دەرياسى ۋادىسىنىڭ IV ئەسىردىن بۇيانقى تەبىئىي، جۇغراپىيىلىك مۇھىتى، نىيە رايونىنىڭ ئىنسانلار پائالىيىتى مەزگىلىدىكى سۇ رايى، ھاۋا كىلىماتى، يەر شەكلى ۋە نىيەنىڭ تاشلۇۋېتىلگەندىن كېيىنكى مۇھىت ئۆزگىرىشى، قەدىمكى نىيە دۆلىتى زامانىسىدىكى ئاھالىلەر، ئىجتىمائىي، ئىقتىسادىي تۈرمۇش، دېھقانچىلىق، چارۋىچىلىق ئىشلەپچىقىرىشى، سۇ ئىنشائاتى ۋە سۇغىرىش ئىشلىرى، مەدەنىيەت تۈرمۇشى، دىنىي ئۆرپ - ئادەتلىرى قاتارلىق ئەھۋاللىرى تەكشۈرۈلدى، نىيە قەدىمكى شەھىرى ئارخېئولوگىيىلىك قېزىلدى ھەمدە بۇ قەدىمكى شەھەرنىڭ جەنۇب ۋە شىمال تەرەپلىرى تەكشۈرۈلۈپ، بىرنەچچە ئۆي - ئىمارەت خارابىسى بايقالدى.

بەي جېنياۋ

ئۇرۇمچىنىڭ جەنۇبىدىن يېغىلىق دەۋرىگە ئائىت قەبرىستانلىق تېپىلدى

1994 - يىلى شىنجاڭ ئارخېئولوگىيە خادىملىرى ئۇرۇمچىنىڭ جەنۇبىدىكى سايۇپاغا يېقىن جايدىن يېغىلىق دەۋرىگە ئائىت كەڭ دائىرىلىك قەدىمكى قەبرىستانلىقنى بايقىدى ھەمدە بۇ قەدىمكى قەبرىلەردىن 12 نى دەسلەپكى قەدەمدە قېزىپ، يېغىلىق دەۋرىگە ئائىت ساپال، مىس، تۈمۈر، ئالتۇن ئەسۋابلاردىن 80 نەچچىنى قېزىۋالدى. تەھلىل قىلىنىشىچە، بۇ مەدەنىيەت يادىكارلىقلىرى يېغىلىق دەۋرىدىكى قاتقاللاردىن قالغان نەرسىلەر بولۇپ، قەدىمكى قاتقاللارنىڭ دەسلەپكى تارىخىنى تەتقىق قىلىشنى مۇھىم ماددىي ماتېرىيال بىلەن تەمىنلىدى.

بەي جېنياۋ

قۇمۇلدا يېغىلىق دەۋرى ۋە خەن سۇلالىسى دەۋرىگە ئائىت قەبرىستانلىق بايقالدى

1994 - يىلى ئاپتونوم رايونلۇق مەدەنىيەت يادىكارلىقلىرى ئارخېئولوگىيە تەتقىقات ئورنى قۇمۇلدا يېغىلىق دەۋرى ۋە خەن سۇلالىسى دەۋرىگە ئائىت قەبرىستانلىقنى بايقىدى. قۇمۇل شەھىرىدىن 60 كىلومېتىرچە يىراقلىقتىكى بۇ قەبرىستانلىقتا 200 نەچچە گۆر بار، گۆرلەرنىڭ ئۈستىگە ئون سانتىمېتىردىن 15 سانتىمېتىرغىچە توپا دۆۋىلەنگەن، ئادەتتىكىلەرنىڭ دېئامېترى بەش مېتر، ئەڭ چوڭلىرىنىڭ 15 مېتر كېلىدۇ. دەۋرى ئوخشىمىغاچقا، بۇ گۆرلەر تەك گۆر، يانتۇ گۆر ۋە تاش تاۋۇت گۆر دەپ ئايرىلىدۇ؛ بەزى چوڭ گۆرلەرنىڭ يېنىغا چارۋا مالالار ھەمدەپنە قىلىنىدىغان ئورەكلەر قېزىلغان. ئارخېئولوگىيە خادىملىرى بۇنىڭ ئىچىدە 107 گۆردىن 500 دىن كۆپرەك ھەرخىل ھەمدەپنە بۇيۇم قېزىۋالدى. بۇلار، ئاساسەن، ئالتۇن - كۈمۈشتىن ياسالغان زىننەت بۇيۇملىرى، برونزا باشاق، مىس ئەينەك، تۆمۈرپىچاق، ھەرخىل ساپال قاچىلار، سۆڭەك، تاش، ياغاچ سايمانلارنى ئۆز ئىچىگە ئالىدۇ. بۇلاردىن سۆڭەكتىن ياسالغان بۇغا بېشىغا ئاجايىپ ئېسىل ھۈنەر ئىشلىتىلگەن، ئارخېئولوگىيە مۇتەخەسسىسلىرىنىڭ تەھلىل قىلىشىچە، گۆر ئىگىلىرى ھون، قاڭقىل قاتارلىق قەدىمكى كۆچمەن چارۋىچى مىللەتلەر بىلەن مۇناسىۋەتلىك بولۇشى مۇمكىن ئىكەن.

بەي جېنياۋ

ئەلقەم ئەختەم تۇغۇلغانلىقىنىڭ 72 يىللىقىنى خاتىرىلەش ئىجادىيەت سۆھبەت يېغىنى

شىنجاڭ يازغۇچىلار جەمئىيىتى 1994 - يىل 8 - ئاينىڭ 16 - كۈنى ئەلقەم ئەختەم تۇغۇلغانلىقىنىڭ 72 يىللىقىنى خاتىرىلەش ئىجادىيەت سۆھبەت يېغىنى چاقىردى.

ئەلقەم ئەختەم — زامانىمىزدىكى مەشھۇر ئۇيغۇر شائىرى. ئۇ 40 - يىللارنىڭ دەسلىپىدە شېئىر ئىجادىيىتىگە كىرىشكەندىن تارتىپ، «ئۆمىد دولقۇنلىرى»، «كۆرەش دولقۇنلىرى»، «يېڭىش دولقۇنلىرى» دېگەن شېئىر توپلاملىرىنى نەشر قىلدۇرغان. «بەردىم جاۋاب» دېگەن شېئىرى 1981 - يىلى 1 - نۆۋەتلىك مەملىكەتلىك تاز سانلىق مىللەتلەر ئەدەبىيات مۇكاپاتىنى باھالاشتا مۇنەۋۋەر شېئىر مۇكاپاتىغا ئېرىشكەن.

يېغىنغا قاتناشقان يازغۇچىلار ۋە ئەدەبىيات خادىملىرى ئەلقەم ئەختەمنىڭ ئېلىمىز ۋە ئاپتونوم رايونىمىزنىڭ ئەدەبىيات -

سەنئەت ئىشلىرىغا قوشقان تۆھپىسىگە يۈكسەك باھا ھەمدە شىنجاڭ ھازىرقى زامان شېئىرىيىتىنىڭ تەرەققىيات يۈزلىنىشى ۋە ئۇنى گۈللەندۈرۈش قاتارلىق مەسىلىلەر ئۈستىدە مۇھاكىمە ئېلىپ بارىدى.

جيالۇ لىن

قۇرمانئەلى ئوسمانوۋ تۇغۇلغانلىقىنىڭ 70 يىللىقىنى خاتىرىلەش ئىلمىي مۇھاكىمە يىغىنى

شىنجاڭ يازغۇچىلار جەمئىيىتى ئۇيۇشتۇرغان بۇ ئىلمىي مۇھاكىمە يىغىنى 1994 - يىل 6 - ئاينىڭ 14 - كۈنى ئۈرۈمچىدە ئۆتكۈزۈلدى.

قۇرمانئەلى ھازىرقى زامان مەشھۇر قازاق شائىرى. ئۇ 1944 - يىلى ئەدەبىي ئەسەر ئېلان قىلىشقا باشلىغاندىن تارتىپ ھازىرغىچە نەچچە يۈز شېئىر يازغان. ئۇنىڭ «شادلىق ناخشىسى» (قازاقچە)، «كىگىز ئۆيدىن پۈتۈن دۇنياغا»، «تەڭرىتاغ ناخشىسى»، «مەرۋايىت»، «يىللار ئىزى»، «رەڭدار ناخشا» قاتارلىق ئاساسلىق شېئىر توپلاملىرى بار. ئۇنىڭ «ئۇنىڭ چوڭى ۋە رېئاللىق» ناملىق داستانى مەملىكەتلىك تۆنجى نۆۋەتلىك ئاز سانلىق مىللەتلەر ئەدەبىي ئىجادىيەت مۇكاپاتى ۋە شىنجاڭ ئاز سانلىق مىللەتلىرىنىڭ 30 يىلدىن بۇيانقى مۇنەۋۋەر ئەدەبىي ئەسەرلىرى مۇكاپاتىغا ئېرىشكەن. يىغىنغا قاتناشقان يازغۇچىلار ۋە ئەدەبىيات خادىملىرى ئۇنىڭ ئىلمىمىز ۋە ئاپتونوم رايونىمىزدىكى ئەدەبىيات - سەنئەت ئىشلىرىنىڭ تەرەققىياتىغا قوشقان گەۋدىلىك تۆھپىسىگە يۈكسەك باھا بەردى؛ ھەر مىللەت ئەدەبىيات - سەنئەت خادىملىرىنىڭ ئۇنىڭ قىممەتلىك ئىجادىيەت مېۋىلىرى ۋە تەجرىبىلىرىنى ئۆگىنىشىنى ئۇلاسلىشىنى ھەم ئۆگىنىشىنى ئۈتتۈرىغا قويدى.

ھاردۇق يېتىپ ئاغرىپقان بولۇپ قالغان قاھار جېلىل 1994 - يىل 9 - ئاينىڭ 27 - كۈنى تۆۋەندە تۇرمۇش ئۆگىنىشۋاتقاندا كېسەل بىلەن ۋاپات بولغان.

جيالۇ لىن

تاشقى مەدەنىيەت ئالماشتۇرۇش ئەھۋالى

1994 - يىلى ئاپتونوم رايونىمىز 55 مەدەنىيەت - سەنئەت ئالماشتۇرۇش ئۆمىكى، گۇرۇپپىسى تەركىبىدە 510 ئادەم (قېتىم) نى سىرتقا چىقاردى؛ 13 دۆلەت ۋە رايوندىن 76 ئۆمەك، گۇرۇپپا تەركىبىدە 1373 ئادەم (قېتىم) تەكلىپكە بىنائەن، ئاپتونوم رايونىمىزدا زىيارەتتە بولدى ۋە ئويۇن قويدى ياكى ئېكسكۇرسىيدە بولدى، تەكشۈرۈش ئېلىپ باردى.

بېلوروسىيە دۆلەتلىك ئۇسسۇل ئۆمىكى تەركىبىدىكى 30 كىشى 3 - ئاينىڭ 6 - كۈنىدىن 8 - كۈنگىچە ئاپتونوم رايونىمىزدا زىيارەتتە بولدى ۋە ئويۇن قويدى.

شىنجاڭ ناخشا - ئۇسسۇل ئۆمىكى تەركىبىدىكى 30 كىشى 9 - ئاينىڭ 27 - كۈنىدىن 10 - ئاينىڭ 11 - كۈنگىچە ئۈرۈمچى، ئىلى، ئاقسۇ، قەشقەر، خوتەن، چۆچەك قاتارلىق جايلاردا ئويۇن قويدى.

شىنجاڭ مۇقام ئانسامبلى تەركىبىدىكى ئون كىشى 8 - ئايدىن 9 - ئايغىچە سۈدان، ماۋرىتانىيە، ماراكەش، تۇنىس قاتارلىق دۆلەتلەردە زىيارەتتە بولدى ۋە ئويۇن قويدى.

شىنجاڭ ناخشا - ئۇسسۇل ئۆمىكىدىن ئالتە كىشى 9 - ئايدىن 11 - ئايغىچە ياپونىيەدە ئويۇن قويدى.

مۇزىكانت ۋاڭ لوبىڭ قاتارلىق بەش كىشى 8 - ئاينىڭ 31 - كۈنىدىن 9 - ئاينىڭ 15 - كۈنگىچە تەيۋەندە زىيارەتتە بولدى ۋە ئويۇن قويدى.

بايىنغولىن ئوبلاستلىق سەنئەت ئۆمىكىدىن 40 كىشى 5 - ئاينىڭ 20 - كۈنىدىن 6 - ئاينىڭ 5 - كۈنگىچە موڭغۇلىيەدە زىيارەتتە بولدى ۋە ئويۇن قويدى.

ئۈرۈمچى شەھەرلىك چىنجۇ تىياتىرى ئۆمىكىدىكى 25 كىشى 11 - ئاينىڭ ئاخىرىدا قىرغىزستان جۇمھۇرىيىتىدە زىيارەتتە بولدى ۋە ئويۇن قويدى.

قەشقەر سەنئەت ئۆمىكىدىن 22 كىشى 10 -

توپلىمى، «مېھرىبان» ناملىق ھۆججەتلەر توپلىمى ئاساسىي ئورۇندا تۇرىدۇ. يىغىنغا قاتناشقان يازغۇچىلار ۋە ئەدەبىيات خادىملىرى قاھار جېلىلنىڭ ئىلىمىز ۋە ئاپتونوم رايونىمىزدىكى ئەدەبىيات - سەنئەت ئىشلىرىنىڭ تەرەققىياتىغا قوشقان گەۋدىلىك تۆھپىسىگە يۈكسەك باھا بەردى؛ ھەر مىللەت ئەدەبىيات - سەنئەت خادىملىرىنىڭ ئۇنىڭ قىممەتلىك ئىجادىيەت مېۋىلىرى ۋە تەجرىبىلىرىنى ئۆگىنىشىنى ئۇلاسلىشىنى ھەم ئۆگىنىشىنى ئۈتتۈرىغا قويدى.

ھاردۇق يېتىپ ئاغرىپقان بولۇپ قالغان قاھار جېلىل 1994 - يىل 9 - ئاينىڭ 27 - كۈنى تۆۋەندە تۇرمۇش ئۆگىنىشۋاتقاندا كېسەل بىلەن ۋاپات بولغان.

جيالۇ لىن

تاشقى مەدەنىيەت ئالماشتۇرۇش ئەھۋالى

1994 - يىلى ئاپتونوم رايونىمىز 55 مەدەنىيەت - سەنئەت ئالماشتۇرۇش ئۆمىكى، گۇرۇپپىسى تەركىبىدە 510 ئادەم (قېتىم) نى سىرتقا چىقاردى؛ 13 دۆلەت ۋە رايوندىن 76 ئۆمەك، گۇرۇپپا تەركىبىدە 1373 ئادەم (قېتىم) تەكلىپكە بىنائەن، ئاپتونوم رايونىمىزدا زىيارەتتە بولدى ۋە ئويۇن قويدى ياكى ئېكسكۇرسىيدە بولدى، تەكشۈرۈش ئېلىپ باردى.

بېلوروسىيە دۆلەتلىك ئۇسسۇل ئۆمىكى تەركىبىدىكى 30 كىشى 3 - ئاينىڭ 6 - كۈنىدىن 8 - كۈنگىچە ئاپتونوم رايونىمىزدا زىيارەتتە بولدى ۋە ئويۇن قويدى.

شىنجاڭ ناخشا - ئۇسسۇل ئۆمىكى تەركىبىدىكى 30 كىشى 9 - ئاينىڭ 27 - كۈنىدىن 10 - ئاينىڭ 11 - كۈنگىچە ئۈرۈمچى، ئىلى، ئاقسۇ، قەشقەر، خوتەن، چۆچەك قاتارلىق جايلاردا ئويۇن قويدى.

شىنجاڭ مۇقام ئانسامبلى تەركىبىدىكى ئون كىشى 8 - ئايدىن 9 - ئايغىچە سۈدان، ماۋرىتانىيە، ماراكەش، تۇنىس قاتارلىق دۆلەتلەردە زىيارەتتە بولدى ۋە ئويۇن قويدى.

شىنجاڭ ناخشا - ئۇسسۇل ئۆمىكىدىن ئالتە كىشى 9 - ئايدىن 11 - ئايغىچە ياپونىيەدە ئويۇن قويدى.

مۇزىكانت ۋاڭ لوبىڭ قاتارلىق بەش كىشى 8 - ئاينىڭ 31 - كۈنىدىن 9 - ئاينىڭ 15 - كۈنگىچە تەيۋەندە زىيارەتتە بولدى ۋە ئويۇن قويدى.

بايىنغولىن ئوبلاستلىق سەنئەت ئۆمىكىدىن 40 كىشى 5 - ئاينىڭ 20 - كۈنىدىن 6 - ئاينىڭ 5 - كۈنگىچە موڭغۇلىيەدە زىيارەتتە بولدى ۋە ئويۇن قويدى.

ئۈرۈمچى شەھەرلىك چىنجۇ تىياتىرى ئۆمىكىدىكى 25 كىشى 11 - ئاينىڭ ئاخىرىدا قىرغىزستان جۇمھۇرىيىتىدە زىيارەتتە بولدى ۋە ئويۇن قويدى.

قەشقەر سەنئەت ئۆمىكىدىن 22 كىشى 10 -

قاھار جېلىل ئەدەبىي ئىجادىيەت مۇھاكىمە يىغىنى

بۇ يىغىن 1994 - يىل 12 - ئاينىڭ 5 - كۈنى ئۈرۈمچىدە ئۆتكۈزۈلدى. شىنجاڭ يازغۇچىلار جەمئىيىتى بۇ يىغىننى قىرانغا يەتكەندە بىمەھەل ۋاپات بولغان بۇ مۇنەۋۋەر ئۇيغۇر يازغۇچىسىنى خاتىرىلەش مەقسىتىدە چاقىرغان.

قاھار جېلىل كۆرۈنەرلىك نەتىجە يارىتقان ئوتتۇرا ياشلىق يازغۇچى. ئۇ 1961 - يىلدىن باشلاپ ئاساسىي تېمىسى گەۋدىلىك، ئۇسلۇبى روشەن، مۇستەقىل ئىدىيىسىگە چوڭقۇرلۇققا ۋە بەدىئىي تەسىرلەندۈرۈش كۈچىگە ئىگە نۇرغۇن ئەدەبىي ئەسەرلەرنى يازغان. ئۇنىڭ ئەسەرلىرى ئىچىدە «باھاردىكى شادلىق» دېگەن ئەسىرى، «چەۋەندا»، «تەبەسسۇم» دېگەن ھېكايىلىرى، «گۈل» ناملىق ھېكايىلەر

ئاينىڭ 2 - كۈندىن 12 - ئاينىڭ 12 - كۈنگىچە پاكىستاندا زىيارەتتە بولدى ۋە ئويۇن قويدى.

شىنجاڭ رەسساملار ئاكادېمىيىسىدىن ئالتە كىشى 5 - ئاينىڭ بېشىدا قازاقستاندا رەسىم كۆرگەزمىسى ئۆتكۈزدى.

بەي جيەنياۋ

خەلق ئارىسىدىكى ئاشقى مەدەنىيەت ئالماشتۇرۇش ئەھۋالى

1994 - يىلى ئاپتونوم رايونىمىزدىكى خەلق ئەشكىلاتلىرىنىڭ ئەتراپتىكى دۆلەتلەر ۋە باشقا دۆلەتلەر، رايونلار بىلەن بولغان مەدەنىيەت ئالماشتۇرۇش پائالىيىتى يېڭى تەرەققىياتلارغا ئېرىشتى. مەدەنىيەت، پەن - تېخنىكا، ماارىپ، سەھىيە ساھەلىرى بويىچە چەت ئەلگە چىققان مەدەنىيەت ئالماشتۇرۇش ئۆمىكى، گۇرۇپپىسىلا 60 نەچچىگە، ئىزاسى 200 نەچچىگە يەتتى. ئامېرىكا، ياپونىيە، فرانسىيە، كانادا، ۋېنگرىيە، كورىيە، تايلاند، پاكىستان ۋە مۇستەقىل دۆلەتلەر بىرلەشمىسى قاتارلىق دۆلەتلەردىن 40 نەچچە مەدەنىيەت ئالماشتۇرۇش ئۆمىكى، گۇرۇپپىسى تەركىبىدە 250 نەچچە كىشى ئاپتونوم رايونىمىزغا زىيارەتكە كەلدى.

ئامېرىكىدىكى جۇڭگولۇق مۇھاجىرلار، ئامېرىكىدا تۇرۇپ قالغان ئالىملار، جۇڭگو شىنجاڭىنىڭ تەرەققىياتىغا كۆڭۈل بۆلىدىغان سودا - سانائەت، پۇل مۇئامىلە ئاخبارات قاتارلىق ساھەلەردىكى ۋەتەنپەرۋەر زاتلارنىڭ تەشەببۇسى بىلەن نيۇ-يوركتىكى مانھاتوندا 1 - ئاينىڭ 3 - كۈندىن 5 - كۈنگىچە يىغىن ئۆتكۈزۈلۈپ، جۇڭگو شىنجاڭ — ئامېرىكا ئىقتىساد، مەدەنىيەت، پەن - تېخنىكا ئالماشتۇرۇش جەمئىيىتى قۇرۇلدى. بۇ جەمئىيەت شىنجاڭنىڭ ئامېرىكا بىلەن بولغان دوستانە ئالاقىسىنى ئىلگىرى سۈرۈش، شىنجاڭنىڭ ئىقتىسادىي تەرەققىيات قۇرۇلۇشىغا ياردەم بېرىش، ئامېرىكا ۋە دۇنيا ئەللىرى بىلەن بولغان سودا ۋە ئىقتىساد - تېخنىكا ھەمكارلىقىنى كېڭەيتىشنى مەقسەت قىلىدۇ. 7 - ئايدا بۇ جەمئىيەتنىڭ ئامېرىكا تەرەپ باشلىقى شۆلەيفەن ئەپەندى ھەمراھلىرىنى باشلاپ شىنجاڭغا تەكشۈرۈشكە كەلدى، ئىككى تەرەپ كېڭىشىش ئارقىلىق جەمئىيەتنىڭ رەھبەرلىك ئاپپاراتىنى بارلىققا كەلتۈردى ھەمدە جۇڭگو شىنجاڭ بىلەن ئامېرىكىنىڭ ئىقتىساد، مەدەنىيەت، پەن - تېخنىكا ئالماشتۇرۇش سۆھبەت يىغىنى چاقىرىش شەكلى بىلەن، مەزكۇر جەمئىيەتنىڭ قۇرۇلغانلىقىنى رەسمىي جاكارلىدى.

شىنجاڭ ئاشقى مەدەنىيەت ئالماشتۇرۇش جەمئىيىتى 8 - ئاينىڭ 25 - كۈندىن 9 - ئاينىڭ 5 - كۈنگىچە 7 - نۆۋەتلىك جۇڭگو بارماق رەسمى تەتقىقات جەمئىيىتى ئەزالىرىنىڭ نادىر ئەسەرلىرى كۆرگەزمىسىنى ئۆتكۈزدى، مەملىكەت ئىچى - سىرتىدىكى بىر تۈركۈم مەشھۇر خەتتاتلارنى كۆرگەزمىگە قاتناشتۇشقا تەكلىپ قىلدى.

شىنجاڭ ئاشقى مەدەنىيەت ئالماشتۇرۇش جەمئىيىتىنىڭ باشلىقى جانابلىنىڭ تەكلىپىگە بىنائەن، ياپونىيە سەنجىن مۇجۇنشىن قىممەت يارىتىش جەمئىيىتىنىڭ مۇئاۋىن باشلىقى باشچىلىقىدىكى بەش كىشى 8 - ئاينىڭ 9 - كۈندىن 17 - كۈنگىچە شىنجاڭدا زىيارەتتە بولدى، شىنجاڭدا دۇنياغا مەشھۇر بۇددا دىنى مۇتەپپەككۇرى، پەيلاسوپ ۋە تاجدار شائىر چىتيەن دازو ئەپەندىنىڭ «تەبىئەت بىلەن سۆزلىشىش» ناملىق فوتو سۈرەت كۆرگەزمىسىنى ئۆتكۈزۈش، شۇنداقلا شىنجاڭ داشۆسى بىلەن ئۆزئارا ئوقۇغۇچى ئەۋەتىش، ئۇرۇمچى شەھىرى بىلەن دوست شەھەر مۇناسىۋىتى ئورنىتىش قاتارلىق ئىشلار توغرىسىدا ئۇرۇمچى شەھىرى، ئاپتونوم رايونلۇق ماارىپ كومىتېتى قاتارلىق ئورۇنلار بىلەن سۆھبەتلەشتى ۋە پىكىر ئالماشتۇردى.

ۋۇ نۇلۇ

ئارخىپچىلىق

ئارخىپچىلىقنىڭ ئومۇمىي ئەھۋالى

بىرىنچى، ئاساسىي قۇرۇلۇش ئەھۋالى

1994 - يىلى ئاپتونوم رايونىمىزنىڭ ئارخىپچىلىق خىراجىتى 2 مىليون 280 مىڭ يۈەن (ئىشلەپچىقىرىش - قۇرۇلۇش بىكىتۈەنىنىڭكى بۇنىڭ سىرتىدا)، ئارخىپخانا ئاساسىي قۇرۇلۇش سېلىنمىسى 1 مىليون 900 مىڭ يۈەن بولدى. ئارخىپ ئامبارلىرىنىڭ ئومۇمىي كۆلىمى 46 مىڭ 831 كۋادرات مېتىرغا يەتتى. ئاقسۇ، ئالتاي ۋىلايەتلىرى ۋە شىنجاڭ نېفىت باشقۇرۇش ئىدارىسىنىڭ ئارخىپخانىلىرى رەسمىي ئىشلىتىلىشكە باشلىدى. قورغاس ناھىيىسى، تارىم نېفىت تەكشۈرۈش - ئېچىش قوماندانلىق شتابىنىڭ ئارخىپخانىلىرىنىڭ قۇرۇلۇشى رەسمىي باشلاندى. ھەر دەرىجىلىك، ھەرخىل ئارخىپخانىلار، ئاپتونوم رايونغا قاراشلىق ئورگانلار ۋە چوڭ كارخانىلارنىڭ ئارخىپچىلىق تارماقلىرى 33 ئېلېكترونلۇق كومپيۇتېر، ئۇچ نەمزلەندۈرۈش ماشىنىسى، 20 كۆپەيتىپ بېسىش ماشىنىسى سېتىۋالدى، باشقا زامانىۋى ئۇسكۇنىلەرنىمۇ كۆپەيتتى. ھەر دەرىجىلىك ئارخىپچىلىق باشقۇرۇش ئورگانلىرى، ھەرخىل ئارخىپخانىلار ۋە ئاپتونوم رايونغا قاراشلىق ئورگانلار، چوڭ، ئوتتۇرا كارخانىلارنىڭ ئارخىپچىلىق تارماقلىرىدىكى كەسپىي

خادىملار ئىچىدە ئالىي ماتارىپ تەربىيىسىنى ئالغانلار ئومۇمىي خادىمنىڭ 49 پىرسەنتنىي، كەسپىي ئالىي ماتارىپ تەربىيىسىنى ئالغانلار ئومۇمىي خادىمنىڭ 19 پىرسەنتنىي ئىگىلىدى. 1994 - يىلى ئاپتونوم رايونلۇق ئارخىپچىلىق ساھەسى بويىچە باھالاش ھەيئىتىنىڭ باھالىشى ۋە تەكشۈرۈشى ئارقىلىق، 183 كىشى ئارخىپچىلىق كەسپ - تېخنىكا ئۇنۋانىغا ئېرىشتى ۋە ۋەزىپىگە تەكلىپ قىلىندى، بۇنىڭ ئىچىدە كاندىدات ئارخىپ تەتقىقاتچىسى 12، مەسئۇل باشقۇرغۇچى 67، يارەمچى مەسئۇل باشقۇرغۇچى ۋە باشقۇرغۇچى 104.

ئىككىنچى، كەسپىي خىزمەت

1994 - يىلى رايونىمىزدىكى ھەر دەرىجىلىك، ھەرخىل ئارخىپخانىلار ۋە ئاپتونوم رايونغا قاراشلىق ئورگانلار، چوڭ، ئوتتۇرا كارخانىلارنىڭ ئارخىپچىلىق تارماقلىرى 146 مىڭ 389 يۆگەم ئارخىپ، 1084 قاپ ئون، سىن، فىلىم ئارخىپى، 21 مىڭ 411 سۈرەت ئارخىپ، 80 مىڭ 659 سۈرەت كۆپەيتىلىپ تاپشۇرۇۋالدى. ئاپتونوم رايونلۇق ئارخىپچىلىق ئىدارىسى ئورگانلار ۋە كارخانىلارنىڭ ئارخىپ باشقۇرۇش دەرىجىسىنى ئۆستۈرۈش، ئارخىپخانا خىزمىتىنىڭ دەرىجىسىنى ئۆستۈرۈپ ئۆلچەمگە يەتكۈزۈشنى يەنمۇ چىڭ تۇتتى. يىل ئاخىرىغىچە ئاپتونوم رايونىمىز بويىچە 234 ئورگان ۋە ئورۇننىڭ ئارخىپ باشقۇرۇش دەرىجىسى ئۆسۈپ ئۆلچەمگە يەتتى، بۇنىڭ ئىچىدە 134 ئورگان ۋە ئورۇن ئورگان ئارخىپ باشقۇرۇش خىزمىتىدە ئاپتونوم رايون بويىچە 1 - دەرىجىلىك ۋە 2 - دەرىجىلىك ئورۇن دەپ بېكىتىلدى، 16 كارخانا كارخانا ئارخىپىنى باشقۇرۇشتا ئاپتونوم رايون دەرىجىلىك ئىلغار ئورۇن، دەپ بېكىتىلدى. ئىككى ئارخىپخانا ئاپتونوم رايونىمىزنىڭ ئارخىپخانا خىزمىتىدە 1 - دەرىجىلىك، 2 - دەرىجىلىك ئۆلچەمگە يەتكەن ئورۇن، دەپ بېكىتىلدى.

ئۈچىنچى، ئارخىپلارنى رەتلەپ تەتقىق قىلىش ۋە ئونىڭدىن پايدىلىنىش ئەھۋالى

1994 - يىلى ئاپتونوم رايونىمىزدىكى ھەر دەرىجىلىك، ھەرخىل ئارخىپخانىلار ئارخىپنى رەتلەپ تەتقىق قىلىش ماتېرىيالىدىن ئالتە خىلنى ئاشكارا نەشر قىلدۇردى، ئىچكى قىسىمدا پايدىلىنىلىدىغان 49 خىل ئارخىپ ماتېرىيالى يېزىپ چىقتى. ھەر دەرىجىلىك ئارخىپچىلىق تارماقلىرى ئارخىپنى ئاپتونوم رايونىمىزنىڭ قۇرۇلۇش ئىشلىرىغا خىزمەت قىلدۇرۇش خىزمىتىنى پائال ئىشلىدى. ستاتىستىكا قىلىنىشىچە، مۇشۇ بىر يىلدا ئاپتونوم رايونىمىزنىڭ سىياسىي، ئىقتىساد، ئىلىم - پەن، مەدەنىيەت قاتارلىق خىزمەتلىرىنى 420 مىڭ 223 يۆگەم (قېتىم) ئارخىپ ۋە 92 مىڭ 967 ئادەم (قېتىم) بىلەن، 84 مىڭ 339 نۇسخا (قېتىم) ماتېرىيال ۋە 22 مىڭ 451 ئادەم (قېتىم) بىلەن تەمىنلەنگەن. بۇنىڭ ئىچىدە ئاپتونوم رايونىمىزدىكى ھەر دەرىجىلىك، ھەرخىل ئارخىپخانىلار ئىقتىسادىي قۇرۇلۇشنى 7530 يۆگەم (قېتىم)، خىزمەت تەكشۈرۈشنى 40 مىڭ 433 يۆگەم (قېتىم)، تارىخ ۋە تەزكىرە يېزىشنى 91 مىڭ 743 يۆگەم (قېتىم)، ئىلمىي تەتقىقاتنى 3354 يۆگەم (قېتىم) ئارخىپ بىلەن تەمىنلىگەن.

يۇ شياۋنەن

مەملىكەتلىك مىللىي رايونلار ئارخىپچىلىق خىزمىتى يىغىنى

دۆلەت ئارخىپچىلىق ئىدارىسى، دۆلەت مىللەتلەر ئىشلىرى كومىتېتى بىرلىكتە باشقۇرغان بۇ يىغىن 1994 - يىل 9 - ئاينىڭ 11 - كۈنىدىن 13 - كۈنىگىچە ئورۇمچىدە ئۆتكۈزۈلدى. يىغىنغا مەملىكىتىمىزدىكى مىللىي ئاپتونوم رايونلار ئارخىپچىلىق ئىدارىلىرى، مىللەتلەر ئىشلىرى كومىتېتلىرىنىڭ مەسئۇللىرى، مىللىي ئاپتونوم ئوبلاستلار، بىر قىسىم ئاپتونوم ناھىيىلەردىكى ئارخىپچىلىق ئىدارىلىرى، ئارخىپخانىلارنىڭ مەسئۇللىرىدىن بولۇپ 80 نەچچە ۋەكىل قاتناشتى.

يىغىندا مىللىي رايونلار ئارخىپچىلىق خىزمىتىنىڭ يېقىنقى يىللاردىكى نەتىجىلىرى خۇلاسىلەندى، مىللىي رايونلار ئارخىپچىلىق خىزمىتىنىڭ ئالاھىدىلىكى ۋە قانۇنىيىتى مۇھاكىمە قىلىندى، مىللىي رايونلار ئارخىپچىلىق خىزمىتىنىڭ بۇنىڭدىن كېيىنكى ۋەزىپىسى ئوتتۇرىغا قويۇلدى.

ج ك پ مەركىزىي كومىتېتى ئىشخانىسىنىڭ مۇئاۋىن مۇدىرى، دۆلەت ئارخىپچىلىق ئىدارىسىنىڭ باشلىقى، مەركىزىي كومىتېت ئارخىپخانىسىنىڭ باشلىقى ژاڭ گاڭ دۆلەت مىللەتلەر ئىشلىرى كومىتېتى، دۆلەت ئارخىپچىلىق ئىدارىسىگە ۋەكالىتەن، خىزمەت دوكلاتى بەردى.

يۇ شياۋنەن

ئاخبارات، نەشرىياتچىلىق

نەشر هوقۇقى خىزمىتى

1994 - يىلى ئاپتونوم رايونلۇق نەشر هوقۇقى ئىدارىسى ئەسەر هوقۇقى قانۇنى ساۋاتلىرىنى تەشۋىق قىلىش ۋە ئومۇملاشتۇرۇش تەربىيىسىنى داۋاملىق چىڭ تۇتتى، شىنجاڭ گۈزەل سەنئەت - فوتو سۈرەت نەشرىياتى، ئاپتونوم رايونلۇق مەدەنىيەت نازارىتى، ئاپتونوم رايونلۇق كارتوگرافىيە ئىدارىسى قاتارلىق ئورۇنلار بىلەن هەمكارلىشىپ، 3 - ئايدىن 9 - ئايغىچە ئەسەر هوقۇقى قانۇنى بويىچە بەش قارار ئۈيغۇرچە، خەنزۇچە ئۆگىنىش كۆرسى ئاچتى ۋە سۆھبەت يىغىنى ئۆتكۈزدى، كۆرسقا 180 نەچچە كىشى قاتناشتى؛ 6 - ئاينىڭ باشلىرىدا ئاپتونوم رايونلۇق ئاخبارات، نەشرىياتچىلىق سىستېمىسىدىكى كەسپىي خادىملارنى دۆلەت نەشر هوقۇقى ئىدارىسى بىلەن مەركىزىي تېلېۋىزىيە ئىستانسىسى بىرلىكتە ئۆتكۈزگەن «جۇڭخۇا خەلق جۇمهۇرىيىتى ئەسەر هوقۇقى قانۇنى» يولغا قويۇلغانلىقىنىڭ ئۈچ يىللىقىنى تەبرىكلەش يۈزىسىدىن ئۆتكۈزۈلگەن مەخسۇس ئىدەبىيات - سەنئەت كېچىلىكىنى كۆرۈشكە ئۇيۇشتۇردى؛ ئاپتونوم رايونىمىزدىكى ئاخبارات، نەشرىيات ئورۇنلىرى بىلەن هەمكارلىشىپ، گېزىت، رادىئو، ژۇرنال قاتارلىق ۋاستىلەر ئارقىلىق، پۈتۈن مەملىكەت ۋە ئاپتونوم رايونىمىزنىڭ ئەسەر هوقۇقى قانۇنىنى ئىزچىللاشتۇرۇشىغا دائىر ئۇچۇرلارنى كەڭ دائىرىدە تارقاتتى.

ئەسەر هوقۇقى بويىچە مەمۇرىي قانۇن ئىجرا قىلىش سالمىقى كۈچەيتىلىپ، هوقۇققا دەخلى - تەرۇز يەتكۈزۈش قىلمىشلىرىغا زەربە بېرىلىپ، ئەسەر هوقۇقىغا ئىگىدارلىق قىلغۇچىلارنىڭ هوقۇق - مەنپەئىتى قوغدالدى. نەشر هوقۇقى ئىدارىسى مۇشۇ بىر يىلدا ئەسەر هوقۇقى توغرىسىدىكى 14 ئەرز ئىنزىبىنى قوبۇل قىلىپ، بۇنىڭدىن يەتتىنى تەكشۈرۈپ بىر تەرەپ قىلىپ، ئەسەر هوقۇقىغا ئىگە كىشىلەرنىڭ جىسمانىي هوقۇقىنى قوغدىدى، ئۇلارنى 20 مىڭ يۈەندىن ئارتۇق ئىقتىسادىي زىياندىن ساقلاپ قالدى، بىر دەۋا ئەنزىسىنى تەكشۈرۈپ بىر تەرەپ قىلىشقا هاۋالە قىلدى، ئالتىسىنى تەكشۈرۈپ بىر تەرەپ قىلمۇاتىدۇ. بۇ 14 ئەنزە ئىچىدە كىتاب، گېزىت، ژۇرنالغا مۇناسىۋەتلىك ئەنزە توققۇز، ئۇن بۇيۇمى ئەنزىسى تۆت، رادىئو ئاڭلىتىشى ئەنزىسى بىر؛ ئەنزە تۈرى بويىچە ئايرىغاندا كۆچۈرۈۋېلىش ئەنزىسى تۆت، ئوغرىلىقچە نەشر قىلىش ئەنزىسى ئىككى، خەلق ئىغىز ئىدەبىياتىنى توپلاش - رەتلەش ئەنزىسى ئىككى. 14 ئەنزە ئىچىدە ئاز سانلىق مىللەتلەر تىل - يېزىقىدىكى ئەسەر ئەنزىسى توققۇز. مەركەزنىڭ ئورۇنلاشتۇرۇشىغا ئاساسەن، ئەسەر هوقۇقىغا ئېغىر دەرىجىدە دەخلى - تەرۇز يەتكۈزىدىغان ئوغرىلىقچە نەشر قىلىش هەرىكەتلىرىگە نۇقتىلىق زەربە بېرىلدى، ئاپتونوم رايونىمىزنىڭ ئالاقىدار نازارەتلىرى بىلەن هەمكارلىشىلىپ، تۆت قېتىملىق مەركەزلىك تەكشۈرۈش - ئېنىقلاش هەرىكىتىگە قاتنىشىلىپ، «1993 - يىللىق ئېلېكترون گېزىتى توپلىمى» نىڭ ئوغرىلىقچە نەشر قىلىنغان نۇسخىسىدىن 17 يۈرۈش، 34 نۇسخىسى يىغۇۋېلىندى، ئوغرىلىقچە نەشر قىلىش بىلەن شۇغۇللانغان ئۈچ باسما زاۋۇتى تەكشۈرۈپ بىر تەرەپ قىلىندى.

4 - ئايدا شىنجاڭ خەلق نەشرىياتى ۋە شىنجاڭ گۈزەل سەنئەت - فوتو سۈرەت نەشرىياتى 6 - نۆۋەتلىك خەلقارا هەمكارلىق - نەشرىياتچىلىق كېڭىشىغا قاتناشتۇرۇلدى. شىنجاڭ خەلق نەشرىياتى كىتاب نەشر قىلىش هوقۇقى سودىسى توغرىسىدا چەت بىلەن تۆت كېلىشىم، ئىككى مۇددەتلىك خاراكتېرلىك كېلىشىم ئىمزالىدى؛ شىنجاڭ گۈزەل سەنئەت - فوتو سۈرەت نەشرىياتى چەت بىلەن مۇددەتلىك خاراكتېرلىك ئىككى كېلىشىم ئىمزالىدى. بۇنىڭدىن باشقا، يەنە كىتاب نەشر هوقۇقى سودىسى توغرىسىدىكى ئىككى توختام تەكشۈرۈلدى.

ۋالى جيالۇن

مەنىۋى ئەخلەتلەرنى تازىلاش، قانۇنسىز نەشر بۇيۇملىرىغا زەربە بېرىش خىزمىتى

1994 - يىلى ئاپتونوم رايونىمىزدا مەنىۋى ئەخلەتلەرنى تازىلاش، قانۇنسىز نەشر بۇيۇملىرىغا زەربە بېرىشتە شەھۋانىي ۋە ئېغىر سىياسىي مەسىلىلەر بار قانۇنسىز نەشر بۇيۇملىرى، ئۇن - سىن بۇيۇملىرىنى ئەملدىن قالدۇرۇش، ئەقلىي مۈلۈك هوقۇقىغا دەخلى - تەرۇز يەتكۈزۈپ ئوغرىلىقچە نەشر قىلىش، ئوغرىلىقچە بېسىش هەرىكەتلىرىگە، مەنىۋى ئەخلەت ئىشلەش،

سېتىشقا ۋە قانۇنسىز نەشر قىلىش، بېسىش، سېتىش بىلەن شۇغۇللانغان جىنايەتچىلەرگە زەربە بېرىش مۇھىم نۇقتا قىلىنىدى.

مەلۇماتقا قارىغاندا، 1994 - يىلى كىتاب، گېزىت، ژۇرنال بازارلىرىدىن 700 نەچچە تۈرلۈك، 33 مىڭ 900 نۇسخىدىن كۆپرەك ھەرخىل قانۇنسىز كىتاب، ژۇرنال، 12 مىڭدىن ئارتۇق قانۇنسىز كالېندار يىغۇۋېلىنغان؛ تارقىتىشنى باشقۇرۇشقا دائىر بەلگىلىمىلەرگە خىلاپلىق قىلغان 31 كىتابخانا (يايما) تەكشۈرۈپ بىر تەرەپ قىلىنغان؛ نەشر قىلىش، بېسىشنى باشقۇرۇشقا دائىر بەلگىلىمىلەرگە خىلاپلىق قىلىش ئەنزىسىدىن 14 ى، نەشر قىلىشنى باشقۇرۇشقا دائىر بەلگىلىمىلەرگە خىلاپلىق قىلىپ كىتاب نومۇرىنى سېتىش ئەنزىسىدىن بىرى تەكشۈرۈپ بىر تەرەپ قىلىنغان.

ئۈن - سىن بۆيۈملىرى بازارلىرىدىن قانۇنسىز نەشر قىلىنغان 3839 قاپ سىنتالغۇ لېنتىسى، 20 قاپ شەھۋانىي سىنتالغۇ لېنتىسى، 8735 قاپ ئۇنتالغۇ لېنتىسى، 1235 قاپ لازىر نۇرلۇق ناخشا پىلاستىنكىسى ۋە تېلېۋىزىيە پىلاستىنكىسى، 15 ئۈن ئېلىش ئۇسكۇنىسى، ئىككى تېلېۋىزور يىغۇۋېلىندى؛ كىنىشكا - ئىسپاتلىرى تولۇق بولمىغان ھەم شەھۋانىي سىنتالغۇ فىلىملىرىنى قويغان 45 سىن قويۇش زالى قانۇن بويىچە تەكشۈرۈپ بىر تەرەپ قىلىندى، 43 قانۇنسىز يايما ئەمەلدىن قالدۇرۇلدى.

ئىشەتۋازلىق قىلىپ، مېھمانلارغا ھەمراھ بولغان، ئېپىپەت - نومۇسىنى ساتقان، پاھىشۋازلىق قىلغان ۋە زەھەرلىك چېكىملىك چەككەنلەرگە زەربە بېرىلدى، ئۇچتە ھەمراھ بولغان ئايالالاردىن 400 نەچچىسى قولغا چۈشۈرۈلدى؛ ئېپىپەت - نومۇسىنى ساتقان، پاھىشۋازلىق قىلغان 411 كىشى تەكشۈرۈپ بىر تەرەپ قىلىندى؛ شەھۋانىي سىن بۆيۈملىرىنى تارقىتىش، كۆرۈشنى ئۇيۇشتۇرغان ئۇچ كىشى، شەھۋانىي سىن بۆيۈملىرىنى ئىشلىگەن، ساتقان 12 كىشى تەكشۈرۈپ بىر تەرەپ قىلىندى؛ بەلگىلىمىگە خىلاپلىق قىلغان 39 تانسىخانا، مەيخانا ئەمەلدىن قالدۇرۇلدى؛ 5842 گرام خروئىن، 20 كىلوگرامدىن ئارتۇق نەشە، 30 تال دولانتىن، 75 تال ئاتروپىن قولغا چۈشۈرۈلدى. بىر تۈركۈم زەھەرلىك چېكىملىك چېكىش سايمانلىرى يىغۇۋېلىندى، 48 مىڭ 300 يۈەن زەھەرلىك چېكىملىك دەسمايىسى قولغا چۈشۈرۈلدى، 31 زەھەرلىك چېكىملىك، قىمار ئەنزىسى پاش قىلىندى، 101 كىشىلىك توقۇز جىنايەتچىلەر گۇرۇھى گۇمران قىلىندى.

لى يۈياك

ئاخبارات

«شىنجاڭ گېزىتى» ئىدارىسىنىڭ ئومۇمىي ئەھۋالى

تەشۋىقات - خەۋەر قىلىش ئەھۋالى

1. گېزىت سۈپىتى ئۈستى. گېزىت سۈپىتىنى ئۈستۈرۈشتە تۆۋەندىكى بەش ھالقا نۇقتىلىق تۇتۇلدى: 1) ماقالىنى قىسقا يېزىش تەشەببۇس قىلىنىپ، ئۇزۇن يېزىش شامىلى توسۇلدى. 2) گېزىت ئەمەلىيەتكە، تۇرمۇشقا، ئاممىغا يېقىنلاشتۇرۇلۇپ، ئاممىا كۆڭۈل بۆلۈۋاتقان مەسىلىلەرنى ئەكس ئەتتۈرۈشكە ئەھمىيەت بېرىلدى، ئاساسىي قاتلام كۆپرەك تەشۋىق قىلىندى، ئىشچىلار، دېھقانلار، ئەسكەرلەر كۆپرەك خەۋەر قىلىندى. 3) تېپلار كۆڭۈل قويۇپ تۈتۈلۈپ، «مەركەزنىڭ شىنجاڭدا تۈرۈشلۇق كارخانىلىرىغا زىيارەت»، «نامراتلارنى يۆلەش بويىچە مۇستەھكەم ئىستىھكاملارغا ھۇجۇم قىلىش جېڭىنى ياخشى قىلايلى»، «تەڭرىتاغنىڭ جەنۇبى ۋە شىمالىدا» قاتارلىق نۇقتىلىق خەۋەر قىلىش پائالىيەتلىرى ئوبدان ئۇيۇشتۇرۇلدى. 4) ئىقتىسادىي قۇرۇلۇشنى مەركەز قىلىشتا چىڭ تۇرۇلدى، بولۇپمۇ يېزا ئىگىلىكى ۋە دۆلەت كارخانىلىرىنى خەۋەر قىلىشنى كۈچەيتىش بىلەن بىر ۋاقىتتا، مەنىۋى مەدەنىيەت قۇرۇلۇشىغا دائىر تەشۋىقات كۈچەيتىلدى. 5) مۇھاكىمە خاراكتېرلىك خەۋەر قىلىش كۈچەيتىلدى.

2. «شىنجاڭ گېزىتى» ئىدارىسى نەشر قىلىدىغان ئۈچ خىل يېزىقتىكى سەككىز گېزىت، ژۇرنال يېڭى تەرەققىياتقا ئېرىشتى. خەنزۇ يېزىقىدىكى «تۇرمۇش يېتەكچىسى» گېزىتى چوڭ گېزىت بىلەن بىللە تارقىتىلىدىغان قىلىنىپ، تەسىرى كېڭەيتىلدى ۋە مۇشتېرىلارنىڭ ئالقىشىغا ئېرىشتى. ئۇيغۇر، خەنزۇ، قازاق يېزىقلىرىدىكى «شىنجاڭ سۇرەتلىك ژۇرنىلى» قويۇق يەرلىك ئالاھىدىلىكى بىلەن، ئاپتونوم رايونىمىزنىڭ ئىسلاھات ئېلىپ بېرىش، ئىشكنى سىرتقا ئېچىۋېتىش ۋە ئىقتىسادىي قۇرۇلۇش جەھەتتىكى مۇۋەپپەقىيەتلىرىنى تەشۋىق قىلدى. ئۇيغۇر، قازاق يېزىقلىرىدىكى «پايدىلىنىش خەۋەرلىرى» گېزىتى ۋە ئۇيغۇر، خەنزۇ يېزىقلىرىدىكى «شىنجاڭ ئاخباراتچىلىرى» ژۇرنىلىمۇ مۇۋەپپەقىيەتلىك ئىگىلىرىلەشكە ئېرىشتى، «شىنجاڭ ئاخباراتچىلىرى» ژۇرنىلىدا قانات يايدۇرۇلغان ئاخبارات ۋاستىلىرىنىڭ ناۋارلىق خۇسۇسىيىتى ھەققىدىكى مۇھاكىمە مەركىزىي كومىتېت تەشۋىقات بۆلۈمىنىڭ ئەھمىيەت بېرىشىگە ئېرىشتى.

3. ئىچكى ماتېرىيال چىقىرىشتىمۇ مۇۋەپپەقىيەتلەر

قولغا كەلتۈرۈلدى. «ئىچكى پايدىلىنىش خەۋىرى» گە بېسىلغان سەككىز ماقالە «خەلق گېزىتى»، شىنخۇا ئاگېنتلىقى، مەركىزىي كومىتېت تەشكىلات بۆلۈمى تەرىپىدىن ئىشلىتىلدى. مەركەز ۋە ئاپتونوم رايون رەھبەرلىرى «ئىچكى پايدىلىنىش خەۋىرى» گە مۇھىم تەستىق سىلىپ، بەزى مەسىلىلەرنىڭ ھەل بولۇشىغا تۈرتكە بولدى.

گېزىت - ژۇرنال نارەتنىش ۋە ئىگىلىك باشقۇرۇش ئەھۋالى

مۇشۇ بىر يىلدا خەنزۇ، ئۇيغۇر، قازاق، موڭغۇل يېزىقلىرىدىكى «شىنجاڭ گېزىتى» نىڭ ھەر سانىنىڭ ئوتتۇرىچە ئەمەلىي تارقىتىلىش مىقدارى 172 مىڭ 100 نۇسخا بولدى، ئۇيغۇر، قازاق يېزىقلىرىدىكى «پايدىلىنىش خەۋىرلىرى» نىڭ ھەر سانىنىڭ ئوتتۇرىچە ئەمەلىي تارقىتىلىش مىقدارى 14 مىڭ 700 نۇسخا، ئۇيغۇر، خەنزۇ، قازاق يېزىقلىرىدىكى «شىنجاڭ سۈرەتلىك ژۇرنىلى» نىڭ ھەر سانىنىڭ ئوتتۇرىچە ئەمەلىي تارقىتىلىش مىقدارى 5769 نۇسخا بولدى.

گېزىتنىڭ ئېلان كىرىمى 15 مىليون 512 مىڭ يۈەنگە يېتىپ، 1993 - يىلدىكىدىن 23.7% ئاشتى. باسما زاۋۇتىنىڭ ئەمەلىي پايدىسى 2 مىليون 687 مىڭ يۈەنگە يەتتى.

خەن شىنخۇا

كەسپىي گېزىتلەر، كارخانا گېزىتلىرىنىڭ 5 - نۆۋەتلىك تەجرىبە ئالماشتۇرۇش يىغىنى

كەسپىي گېزىتلەر، كارخانا گېزىتلىرىنىڭ 5 - نۆۋەتلىك تەجرىبە ئالماشتۇرۇش يىغىنى 1994 - يىل 11 - ئاينىڭ 1 - كۈنىدىن 4 - كۈنگىچە شىنجاڭ پولات - تۆمۈر شىركىتىدە ئۆتكۈزۈلدى. يىغىنغا «شىنجاڭ قانۇنچىلىق گېزىتى»، «مايتاغ نېفىت ئايرىش ئىشچىلىرى گېزىتى»، «ئىشچىلار ۋاقىت گېزىتى»، «ئاسىيا كىندىكى گېزىتى»، «شىنجاڭ تۆمۈرىيول گېزىتى»، «شىنجاڭ ئاۋىئاتسىيە گېزىتى»، «شىنجاڭ جامائەت خەۋپسىزلىكى گېزىتى»، «شىنجاڭ ئورمانچىلىق گېزىتى»، «غەربىي يۇرت قۇرۇلۇش گېزىتى»، «شىنجاڭ يېڭى ھايات گېزىتى»، «غەربىي يۇرت سودا - سانائەت گېزىتى»، «شىنجاڭ سودا گېزىتى»، «ئۇرۇمچى نېفىت خىمىيە سانائىتى باش زاۋۇتى گېزىتى»، «شىنجاڭ قاتناش گېزىتى»، «1 - ئىيۇل» خىمىيە سانائىتى زاۋۇتى گېزىتى»، «بىڭتۈەن يېڭى ھايات گېزىتى»، «شىنجاڭ ماشىنىرىپ گېزىتى»، «ئۇرۇمچى رادىئو-تېلېۋىزىيە گېزىتى»، «شىنجاڭ ئىختىساسلىقلار گېزىتى»، «شىنجاڭ ئۈچۈر گېزىتى»، «شىنجاڭ گېئولوگىيە - قېزىلما بايلىقلار گېزىتى»، «شىنجاڭ پولات - تۆمۈر گېزىتى» قاتارلىق 28 ئاخبارات ئورنىدىن 40 نەچچە كىشى قاتناشتى.

يىغىندا توغرا جامائەت پىكرى بىتەكچىلىكىدە چىڭ تۈرۈش بىلەن بىر ۋاقىتتا، كەسىپ، كارخانا ئوبرازىنى تولۇق نامايان قىلىش ھەم گېزىتچىلىكنىڭ ئىككى مەدەنىيەت قۇرۇلۇشىدىكى رولىنى جارى قىلدۇرۇش جەھەتلەردىكى تەجرىبىلەر ئالماشتۇرۇلدى.

لى باۋ

ۋىلايەت، ئوبلاست، شەھەر گېزىتلىرىنىڭ 10 - نۆۋەتلىك تەجرىبە ئالماشتۇرۇش يىغىنى

ۋىلايەت، ئوبلاست، شەھەر گېزىتلىرىنىڭ 10 - نۆۋەتلىك تەجرىبە ئالماشتۇرۇش يىغىنى 1994 - يىل 9 - ئاينىڭ 17 - كۈنىدىن 20 - كۈنگىچە خوتەن شەھىرىدە ئۆتكۈزۈلدى. يىغىنغا «قەشقەر گېزىتى»، «خوتەن گېزىتى»، «قىزىلسۇ گېزىتى»، «يەكەن گېزىتى»، «تارباغاتاي گېزىتى»، «تارىم گېزىتى»، «ئاقسۇ گېزىتى»، «جەنۇبىي شىنجاڭ نېفىت گېزىتى»، «بايىنغولىن گېزىتى»، «تۇرپان گېزىتى»، «قۇمۇل گېزىتى»، «ئۇرۇمچى كەچلىك گېزىتى»، «سانجى گېزىتى»، «شىخەنزە گېزىتى»، «كۇيتۇڭ گېزىتى»، «شىنجاڭ نېفىت گېزىتى»، «بورتالا گېزىتى»، «جەڭ تۈغى گېزىتى»، «ئىلى گېزىتى»، «ئىلى ئۆسمۈرلەر گېزىتى»، «ئىلى كەچلىك گېزىتى»، «چاپچال گېزىتى» دىن ئىبارەت 22 ئاخبارات ئورنىدىن 60 نەچچە كىشى قاتناشتى.

يىغىندا ئاپتونوم رايونىمىزنىڭ ئاخبارات ئىشلىرىدىكى تەرەققىيات، ئۇزگىرىشلەر ۋە ئاخبارات ئىشلىرىنىڭ شىنجاڭنىڭ ئىسلاھات ئېلىپ بېرىش، ئىشكنى سىرتقا ئېچىۋېتىشنى تەشۋىق قىلىش، سوتسىيالىستىك قۇرۇلۇش ئىشلىرىنى ئىلگىرى سۈرۈشتە ئىجابىي رول ئوينىغانلىقى مۇئەييەنلەشتۈرۈلدى، شۇنداقلا ساقلانغان مەسىلىلەرمۇ كۆرسىتىپ ئۆتۈلدى.

لى باۋ

زىيارەتكە كەلگەن ئاخبارات ئۆمىكى - گۈرۈپپىلىرىنىڭ پائالىيىتى

گۈاڭدۇڭ ئۆلكىلىك ئاخبارات ئىلمىي جەمئىيىتى زىيارەت ئۆمىكى 1994 - يىل 9 - ئاينىڭ 12 - كۈنىدىن 25 - كۈنگىچە ئاپتونوم رايونىمىزدا زىيارەتتە بولدى، بۇ ئۆمەك سەككىز كىشىدىن تەركىب تاپقان، ئۇلار ئارىسىدا گۈاڭدۇڭ ئۆلكىلىك ئاخبارات ئىلمىي جەمئىيىتىنىڭ مۇئاۋىن باشلىقى، شىنخۇا ئاگېنتلىقى گۈاڭدۇڭ شۆبىسىنىڭ باشلىقى، «ياڭچىڭ كەچلىك گېزىتى» ۋە «گۈاڭجۇ گېزىتى» نىڭ مۇئاۋىن باش مۇھەررىرلىرى بار.

. زىيارەت ئۆمىكىدىكىلەر شىنجاڭدا بولغان مەزگىللەدە شىخەنزە، كۇيتۇڭ، ئىلى، تۇرپان قاتارلىق جايلارنى زىيارەت قىلدى. ئۇلار گۇاڭدۇڭغا قايتىپ بارغاندىن كېيىن، شىنجاڭ توغرىسىدا نۇرغۇن خەۋەر ۋە ئەدەبىيات - سەنئەت ئەسەرلىرىنى ئېلان قىلدى.

خۇ جىنشيۇ

نەشرىياتچىلىق

كىتاب نەشر قىلىش ئەھۋالى

1994 - يىلى ئاپتونوم رايونىمىزدىكى توققۇز نەشرىيات ئۇيغۇرچە، خەنزۇچە، قازاقچە، موڭغۇلچە، قىرغىزچە، شىبەچە ۋە ئىنگلىزچە يېزىقلاردا 1920 خىل كىتاب نەشر قىلدى، بۇلارنىڭ ئومۇمىي تىراژى 58 مىليون 760 مىڭغا يەتتى، 1993 - يىلدىكى بىلەن سېلىشتۇرغاندا، كىتاب خىلى 24، يەنى %1.27 كۆپەيدى، تىراژى 1 مىليون 670 مىڭ يەنى %2.93 كۆپەيدى. بۇنىڭ ئىچىدە ئاز سانلىق مىللەتلەر يېزىقلىرىدىكى كىتاب 1416 خىل، تىراژى 22 مىليون 940 مىڭ بولۇپ، 1993 - يىلدىكى بىلەن سېلىشتۇرغاندا، كىتاب خىلى 91، يەنى %6 ئازايدى، تىراژى 3 مىليون 580 مىڭ، يەنى %13.5 ئازايدى.

1994 - يىلى نەشرىياتلار بازار ئېھتىياجىنى چوڭقۇر تەكشۈرۈپ، كىتاب تۈزۈشنى كۈچۈل قويۇپ تەشكىللەپ، بىر تۇركۈم نادىر كىتابلارنى نەشر قىلدى، بۇنىڭ بىلەن ئاپتونوم رايونىمىزنىڭ نەشرىياتچىلىقى ئومۇمىي مىقدارى ئېشىشتىن سۈپەتلىك بولۇشتەك تەرەققىيات باسقۇچىغا قەدەم قويدى.

1994 - يىلى ئاپتونوم رايونىمىزدا نەشر قىلىنغان كىتابلار ئۆلكە، ئاپتونوم رايون دەرىجىلىكتىن يۇقىرى مەملىكەتلىك باھالاشلاردا 200 قېتىم ھەرخىل كىتاب مۇكاپاتىغا ئېرىشتى. بۇنىڭ ئىچىدە دۆلەتنىڭ ئالاھىدە يۇقىرى دەرىجىلىك مۇكاپاتى — «دۆلەت كىتاب مۇكاپاتى» بويىچە نامزات مۇكاپاتى بىر، جۇڭگو كىتاب مۇكاپاتى ئالتە، دۆلەت ئاز سانلىق مىللەتلەر كىتاب مۇكاپاتى 17، ئۆلكە، ئاپتونوم رايون دەرىجىلىكتىن يۇقىرى ھەر خىل كىتاب مۇكاپاتى 176.

1993 - يىلى «دېلا شياۋپىڭ ماقالىلىرىدىن تاللانما» 3 - تومى (خەنزۇچە) نىڭ ستراتېگىيە ئىجارىگە ئېلىنىپ قايتا بېسىلغاندىن كېيىن، 1994 - يىلى يەنە «دېلا شياۋپىڭ ماقالىلىرىدىن تاللانما» 1 -، 2 - تومىلىرى (تۇزىتىلگەن نۇسخىسى، خەنزۇچە) نىڭ ستراتېگىيە ئىجارىگە ئېلىنىپ 273 مىڭ نۇسخا بېسىش ۋەزىپىسى ۋاقتىدا ئورۇندالدى.

نەشرىياتلار جۇڭگوچە سوتسىيالىزم نەزەرىيىسىنى تەتقىق قىلىشقا ئالاھىدە ئەسەر ۋە ئوقۇشلۇقلارنى تەرجىمە ئوبدان نەشر قىلدى. مەسىلەن: شىنجاڭدا خەلق نەشرىياتى «يېڭى دەۋردىكى يېزا پارتىيە ئەزالىرى تەرەپىسى توغرىسىدا» (ئۇيغۇرچە، خەنزۇچە، قازاقچە)، «ئىقتىسادىي تۈزۈلمە ئىسلاھاتى تەتقىقاتى» نى؛ شىنجاڭ پەن - تېخنىكا - سەھىيە نەشرىياتى «ئۇلۇغ تۇغ، ئىسلام قىبلىنامىسى» نى؛ قەشقەر ئۇيغۇر نەشرىياتى «پارتىيىنىڭ مىللەتلەر سىياسىتى ھەققىدە سوئال - جاۋابلار» (ئۇيغۇرچە) نى نەشر قىلدى.

ۋەتەنپەرۋەرلىك، كوللېكتىپچىلىق، سوتسىيالىزمنى تەشۋىق قىلىش ئاساسىي مەزمۇن قىلىنغان نادىر كىتابلارنى تۈزۈش، نەشر قىلىش پائال ئۇيۇشتۇرۇلدى. شىنجاڭ خەلق نەشرىياتى «زېمىن نۇرى تارىمىغا يورۇتتى»، «ۋەتەن» (قىرغىزچە)، «تەكرىتاغقا باغلانغان روھ»، «تەكرىتاغدا پەرۋاز قىلىپ يۈرگەن بۇلۇتلار»، «شىنجاڭ تارىخ لۇغىتى»، «بوز يەر ئۆزلەشتۈرگەن 40 يىل»، «ھالاكەت دېگىزىنى بويسۇندۇرغۇچىلار» نى؛ شىنجاڭ گۈزەل - سەنئەت، فوتوسۈرەت نەشرىياتى «ئۇلۇغ ئىش، ئۈزۈن مۇساپە - شىنجاڭ ئىشلەپچىقىرىش - قۇرۇلۇش بېكتۇەنىنىڭ 40 يىللىقى» (رەسىملەر توپلىمى)، «يىپەك يولىدا چاقنىغان نۇر» (رەسىملەر توپلىمى) نى؛ قەشقەر ئۇيغۇر نەشرىياتى «دەرس ئىچى ۋە سىرتىدىكى 10 مىڭ نېمە ئۈچۈن — ئىدېيىۋى پەزىلەت» (ئۇيغۇرچە) نى؛ شىنجاڭ داشۇمى نەشرىياتى «جۇڭگو ئىشچى - دېھقانلار قىزىل ئارمىيىسىنىڭ سول تارماق ئەتىرىتى قۇمۇلدا» نى؛ شىنجاڭ ياشلار - ئۆسمۈرلەر نەشرىياتى «ماركسىزملىق ئاياللار قارىشى» (ئۇيغۇرچە) نى، يەنە «ۋەتىنىمنى سۆيىمەن، يۇرتۇمنى سۆيىمەن» (ئوتتۇرا، باشلانغۇچ مەكتەپ ئوقۇغۇچىلىرى ئۈچۈن، ئۇيغۇرچە) نى تەرجىمە، نەشر قىلىپ ۋە 504 مىڭ نۇسخا بېسىپ، ياخشى ئىجتىمائىي، ئىقتىسادىي ئۈنۈمگە ئېرىشتى ھەم دۆلەت ماتېرىيال كومىتېتى، كومسومولىستىك ياشلار ئىتتىپاقى مەركىزىي كومىتېتىنىڭ تەقدىرلىشىگە سازاۋەر بولدى.

نەشرىياتلار بۈيۈك پەن - تېخنىكىغا يۈزلىنىپ، شىنجاڭنىڭ ئىشلەپچىقىرىش - قۇرۇلۇشىغا بىۋاسىتە خىزمەت قىلىدىغان بىر تۈركۈم ئوقۇشلۇقلارنى نەشر قىلدى. شىنجاڭ خەلق نەشرىياتى «شىنجاڭنىڭ ئىقتىسادىي ۋە ئىجتىمائىي تەرەققىياتىنىڭ ئومۇمىي ئەھۋالى»، «شىنجاڭدىكى ئۇي ھايۋانلىرى ۋە ئۇي قۇشلىرىنىڭ نەسىللىرى» (ئۇيغۇرچە)، «ھويلا - ئارام ئىگىلىكى ھەققىدە تەتقىقات»، «شىنجاڭنىڭ مۇغرىش ئىشلىرى»، «شىنجاڭ يېزا - بازار كارخانىلىرىنىڭ رايونلارغا ئايرىلىشى» (ئۇيغۇرچە، خەنزۇچە)، «ئاسىيا، ياۋروپا قۇرۇقلۇق كۆۋرۈكى ئەتراپىدىكى دۆلەتلەرنىڭ ئومۇمىي ئەھۋالى»، «ھازىرقى زامان پەن - تېخنىكىسىدىن ئومۇمىي بايان» (ئۇيغۇرچە)، «شىنجاڭدىكى نېفىت ئېلىش ئۇچۇن پايدىلىنىدىغان جايلار ھەققىدە تەتقىقات» نى؛ شىنجاڭ پەن -

تېخنىكا - سەھىيە نەشرىياتى «شىنجاڭ ۋە ئەتراپىدىكى دۆلەتلەر بىلەن سودا قىلىش بىلىملىرى قامۇسى»، «مېۋىلىك باغلارنىڭ پەرۋىشى» (ئۇيغۇرچە)، «ئورمان ئېكولوگىيىسى» (ئۇيغۇرچە)، «شىنجاڭدىكى مېۋىلىك دەرەخلەرنى چاتاش تېخنىكىسى» (ئۇيغۇرچە)، «شىنجاڭ ئۆسۈملۈكلىرى تەزكىرىسى» (1)، «چەت ئەللەرنىڭ چارۋىچىلىقىنى تەكشۈرۈش خاتىرىسى»، «شىنجاڭدا ياڭيۇ ئۆستۈرۈش تېخنىكىسى»، «ئوتلاقلاردىكى چېكەتكە، چاشقان ئاپىتى ۋە ئۇنىڭ ئالدىنى ئېلىش» (قازاقچە)، «ئۇيغۇر دورا ماتېرىياللىرى ئۆلچىمى»، «موڭغۇل تىۋىپلىرىنىڭ دىئالېكتىك داۋالاش ئاساسلىرى» (موڭغۇلچە)، «يېزا ئىگىلىك ماشىنىلىرى تېخنىكىلرى ئوقۇشلۇقى» (ئۇيغۇرچە)، «شىنجاڭنىڭ سۇ بايلىقى ۋە ئۇنىڭدىن پايدىلىنىش» (ئۇيغۇرچە) نى؛ شىنجاڭ گۈزەل - سەنئەت، فوتو سۈرەت نەشرىياتى «شىنجاڭغا مەبلەغ سېلىش ئوقۇشلۇقى»، «شىنجاڭنىڭ سودىسى ۋە سايامەتچىلىكى» نى؛ قەشقەر ئۇيغۇر نەشرىياتى «كېۋەزنى سۇيەتلىك ۋە يۇقىرى ھوسۇللۇق قىلىپ ئۆستۈرۈش تېخنىكىسى» (ئۇيغۇرچە)، «ئۆسۈملۈك ۋە ئىنسان» (ئۇيغۇرچە)، «دېھقانلار قوللانمىسى» (ئۇيغۇرچە)، «كىچىك تراكتور شوپۇرلىرىنى تەربىيىلەش» (ئۇيغۇرچە) نى؛ ئىلى خەلق نەشرىياتى «مال دوختۇرلىرىنىڭ ساقلىقنى ساقلاش - داۋالاش ئۇسۇلى» (قازاقچە)، «ئات بېقىش ئۇسۇلى» (قازاقچە) نى؛ شىنجاڭ داشۇسى نەشرىياتى «شىنجاڭنىڭ پولات - تۆمۈر ئىقتىسادىي جۇغراپىيىسى»، «جەنۇبىي شىنجاڭدا شال ئۆستۈرۈش تېخنىكىسى»، «قۇرغاق رايونلاردىكى زىرائەتلەرنىڭ ئوزۇقلۇقىنى تەكشۈرۈش ۋە تۆپراقنى ئۆلچەپ ئوغۇتلاش»، «كېۋەزلىك مەشغۇلات ماشىنىلىرى» نى نەشر قىلدى.

مەدەنىيەت قۇرۇلۇشى ۋە مەدەنىيەت جۇغلانمىسىغا ئەھمىيەت بېرىلىپ، يېپەك يولىدىكى مىللەتلەرنىڭ ئەنئەنىۋى مەدەنىيىتىنى رەتلەش، تەتقىق قىلىشقا ۋە غەربىي قىسمىنىڭ ھازىرقى زامان مەدەنىيىتىنى نامايان قىلىشقا دائىر كىتابلار نەشر قىلىندى. شىنجاڭ خەلق نەشرىياتى «ئۇيغۇر 12 مۇقامى» (12 قىسىم، ئۇيغۇرچە - خەنزۇچە)، «ئوتتۇرا ئاسىيانى ئېكسپېدىتسىيە قىلىش»، «ئۇيغۇر خەلق چۆچەكلىرى» (14 - 15 - كىتاب، ئۇيغۇرچە)، «ئاقسۇلار ئېيتىشىشىدىن تاللانما» (قازاقچە)، «ماناس» (4 - بۆلۈم 1 - 2 - تومىلىرى، 5 - 6 - بۆلۈم بىر تۇم، قىرغىزچە)، «يېپەك يولىدىكى قىيا تاش رەسىملىرى سەنئىتى»، «قىرغىزلارنىڭ ئۆرپ - ئادەتلىرى» (قىرغىزچە)، «يېپەك يولىدىكى قەدىمكى ئاھالىلەرنىڭ ئىرقىي ئانتروپولوگىيىسى ھەققىدە تەتقىقات»، «تۇرپان» (رەسىملەر توپلىمى)، «خەنزۇچە - ئۇيغۇرچە يانچۇق لۇغىتى» (ئۇيغۇرچە) نى؛ شىنجاڭ پەن - تېخنىكا - سەھىيە نەشرىياتى «ئالتاي - تۆگىمەس خەزىنە» (قازاقچە)، «شىنجاڭنىڭ كۆڭلۈن، ئالتۇن تاغلىرىدىكى ئېسىل تاشلار» نى؛ شىنجاڭ گۈزەل - سەنئەت، فوتو سۈرەت نەشرىياتى «1993 - يىللىق ئۇرۇمچى كېڭىشىش يىغىنى — جۇڭگونىڭ غەربىي قىسمىدىكى كاتتا چېگرا سودىسى» (رەسىملەر توپلىمى)، «خوتەن مەنزىرىلىرى» (رەسىملەر توپلىمى)، «كۆسەن ئۆڭكۈرىدىكى بۇددا ئادەم سۈرەتلىرى سەنئىتى» (رەسىملەر توپلىمى)، «شىنجاڭ يېپەك يولى ۋە ئوتتۇرا ئاسىيا مەدەنىيىتى»، «قىيا تاش رەسىملىرى ۋە نەسىل قالدۇرۇش جاۋۇگەرلىكى»، «قازاقلارنىڭ ئەھۋالى» (رەسىملەر توپلىمى، قازاقچە - خەنزۇچە)، «شىبە خەلق نەقىشلىرى» (رەسىملەر توپلىمى)، «جۇڭگو. شىنجاڭ. قەدىمكى سەنئەت» (رەسىملەر توپلىمى) نى؛ شىنجاڭ ياشلار - ئۆسمۈرلەر نەشرىياتى «ۋاڭ مېڭنىڭ شىنجاڭ ھېكايىلىرىدىن تاللانما»، «بىكتۆمەن ھەققىدە»، «دۇنيا مەشھۇر رازۋېد ھېكايىلىرىدىن»، «دۇنيا داڭلىق ھالىلار چۆچەكلىرىدىن»، «شىنجاڭدىكى قۇشلار ھەققىدە قىزىقارلىق پاراڭ» (قازاقچە) نى؛ قەشقەر ئۇيغۇر نەشرىياتى «ئۇيغۇر ئۆسمۈرلىرىنىڭ ئەنئەنىۋى ئويۇنلىرى» (ئۇيغۇرچە) نى؛ ئىلى خەلق نەشرىياتى «ئوۋچى كۆنىبىي» (1، 2، قازاقچە) نى؛ شىنجاڭ داشۇسى نەشرىياتى «شىنجاڭدىكى قازاقلارنىڭ كۆچۈش تارىخى»، «جۇڭگودىكى تاجىكلار» (ئۇيغۇرچە، خەنزۇچە) نى؛ قىزىلسۇ قىرغىز نەشرىياتى «قىرغىزلارنىڭ كۆچۈشى» (قىرغىزچە) نى نەشر قىلدى.

ۋاڭ جيالۇن

كىتاب تارقىتىش ئەھۋالى

1994 - يىلى ئاپتونوم رايونىمىزدىكى ئاساسلىق كىتاب تارقىتىش يولى بولغان «شىنخۇا» كىتابخانىسى سىستېمىسى 85 مىليون500 مالئ نۇسخا يەنى 175 مىليون 310 مالئ يۇەنلىك ھەرخىل كىتاب ساتتى. 1993 - يىلدىكىگە سېلىشتۇرغاندا، سېتىلغان كىتاب سانى 4.1%، كىتاب سېتىش سوممىسى 16.8% ئاشتى. سېتىلغان كىتاب ئىچىدە ئاز سانلىق مىللەتلەر يېزىقلىرىدىكىسى 26 مىليون 790 مىڭغا يېتىپ، 1993 - يىلدىكىدىن 2.6% ئاشتى، سېتىش سوممىسى 36 مىليون 920 مالئ يۇەنگە يېتىپ، 1993 - يىلدىكىدىن 26.1% ئاشتى؛ دېھقانچىلىق، چارۋىچىلىق رايونلىرىدا 28 مىليون 400 مالئ يۇەنلىك كىتاب تارقىتىلىپ، 7.30% ئاشتى؛ ئوتتۇرا، باشلانغۇچ مەكتەپ دەرسلىكلىرىدىن 52 مىليون 400 مالئ نۇسخا يەنى 77 مىليون 790 مالئ يۇەنلىك كىتاب سېتىلدى، 1993 - يىلدىكىگە سېلىشتۇرغاندا سېتىلغان دەرسلىك سانى 3.6%، سېتىش سوممىسى 34.3% ئاشتى.

1994 - يىلى «شىنخۇا» كىتابخانىسى «دېلەك شياۋېپلەك

ماقالىلىرىدىن تاللانما» (3 - توم) نامىدىكى خەنزۇچىسىدىن 470 مىڭ، ئاز سانلىق مىللەتلەر يېزىقلىرىدىكىسىدىن 170 مىڭ؛ «ۋەتەنىمنى سۆيىمەن، يۇرتۇمنى سۆيىمەن» (مەجمۇئە) نامىدىكى خەنزۇچىسىدىن 530 مىڭ، ئاز سانلىق مىللەتلەر يېزىقلىرىدىكىسىدىن 670 مىڭ؛ «سوتسىيالىستىك بازار ئىگىلىكى دېگەن نېمە» دىن 40 مىڭدىن كۆپرەك تارقاتتى.

لى يۈيالىڭ

شىنجاڭ خەلق نەشرىياتىنىڭ ئومۇمىي ئەھۋالى

كىتاب نەشر قىلىش ئەھۋالى

1994 - يىلى شىنجاڭ خەلق نەشرىياتى 567 خىل كىتاب - ژۇرنال نەشر قىلدى (بۇنىڭ ئىچىدە ئاز سانلىق مىللەتلەر يېزىقلىرىدىكىسى 220 خىل)، باسما تاۋاق سانى 27 مىليون 900 مىڭ بولۇپ، تىراژى 5 مىليون 795 مىڭغا يەتتى.

1994 - يىلى نەشر قىلىنغان كىتاب - ژۇرناللارنىڭ ئومۇمىي باھا سوممىسى 11 مىليون 12 مىڭ 400 يۈەنگە، كىتاب سېتىش كىرىمى 5 مىليون 400 مىڭ يۈەنگە يەتتى.

كىتابلارنىڭ قۇرۇلمىسى

شىنجاڭنىڭ ئەھلىيىتىگە بىرلەشتۇرۇپ، سوتسىيالىستىك بازار ئىگىلىكىگە خىزمەت قىلىدىغان بىر تۈركۈم كىتابلار نەشر قىلىنىدى، بۇلار، ئاساسەن، «شىنجاڭنىڭ رايون بازارلىرى»، «ئۇرۇمچى بازار قوللانمىسى»، «شىنجاڭنىڭ سانائەت مەھسۇلاتلىرى بازىرى ھەققىدە تەتقىقات»، «شىنجاڭنىڭ سوتسىيالىستىك بازار ئىگىلىكىگە دائىر ئاساسىي نەزەرىيە ئوقۇشلۇقى»، «شىنجاڭنىڭ سوۋېت ئىتتىپاقى (روسىيە) بىلەن بولغان سودا تارىخى»، «شىنجاڭنىڭ ئىقتىسادىي ۋە ئىجتىمائىي تەرەققىياتى ھەققىدە ئومۇمىي بايان»، «تېخنىكا سودا تۈرلىرى ھەققىدە تەتقىقات»، «جۇڭگونىڭ مۇستەقىل دۆلەتلەر بىرلەشمىسىگە ئەزا دۆلەتلەر بىلەن بولغان سودىسى» قاتارلىق خەنزۇچە كىتابلارنى ئۆز ئىچىگە ئالىدۇ. شىنجاڭنىڭ دېھقانچىلىق، چارۋىچىلىق تەرەققىياتىغا تۈرتكە بولۇش ئۈچۈن، «شىنجاڭنىڭ چارۋىچىلىق ئىقتىسادىي ئىسلاھاتى ھەققىدە تەتقىقات»، «شىنجاڭنىڭ سۇغىرىش ئىشلىرى»، «جۇڭگو بوز يەر ئۆزلەشتۈرۈش ئىقتىسادشۇناسلىقى»، «ھويلا - ئارام ئىگىلىكى ھەققىدە تەتقىقات» قاتارلىق خەنزۇچە نادىر كىتابلار نەشر قىلىندى.

1994 - يىلى 31 خىل كىتاب قايتا نەشر قىلىنىپ، 125 مىڭ نۇسخا بېسىلدى، بۇنىڭ ئىچىدە ئۇيغۇرچىسى 18 خىل بولۇپ، 50 مىڭ نۇسخا بېسىلدى؛ خەنزۇچىسى تۆت خىل بولۇپ، 13 مىڭ نۇسخا بېسىلدى؛ قازاقچىسى يەتتە خىل بولۇپ، 60 مىڭ نۇسخا بېسىلدى؛ موڭغۇلچىسى ئىككى خىل بولۇپ، 2000 نۇسخا بېسىلدى.

تۆت خىل كىتابنىڭ ستراتېگىيە ئىجارىگە ئېلىنىپ، 500 مىڭ نۇسخا بېسىلدى.

يەن شۆيۈن

5 - نۆۋەتلىك بېيجىڭ خەلقئارا كىتاب كۆرگەزمىسىگە قاتنىشىش ئەھۋالى

5 - نۆۋەتلىك بېيجىڭ خەلقئارا كىتاب كۆرگەزمىسى 1994 - يىل 9 - ئاينىڭ 1 - كۈنىدىن 6 - كۈنىگىچە بېيجىڭدىكى جۇڭگو خەلقئارا كۆرگەزمە مەركىزىدە ئۆتكۈزۈلدى. ئاپتونوم رايونىمىزدىن شىنجاڭ خەلق نەشرىياتى، شىنجاڭ يەن - تېخنىكا، سەھىيە نەشرىياتى، شىنجاڭ ياشلار - ئۆسمۈرلەر نەشرىياتى، شىنجاڭ گۈزەل - سەنئەت، فوتو سۈرەت نەشرىياتى، قەشقەر ئۇيغۇر نەشرىياتى كۆرگەزمىگە 215 خىل (يۈرۈش) كىتاب قاتناشتۇردى. بۇ نۆۋەتلىك كۆرگەزمىگە 38 دۆلەت ۋە رايوندىن تەخمىنەن 1600 نەشرىيات قاتناشتى.

يالقۇ ژېيۈبې

8 - نۆۋەتلىك خەلقئارا كىتاب سالونى كۆرگەزمىسىگە قاتنىشىش ئەھۋالى

شىنجاڭ خەلق نەشرىياتى جۇڭگو ۋەكىللەر ئۆمىكىنىڭ ئەزاسى بولۇش سۈپىتى بىلەن، 1994 - يىل 5 - ئاينىڭ 3 - كۈنىدىن 8 - كۈنىگىچە جەنۇبىدە ئۆتكۈزۈلگەن 8 - نۆۋەتلىك خەلقئارا كىتاب سالونى كۆرگەزمىسىگە قاتناشتى.

مەملىكىتىمىزدىن كۆرگەزمىگە قاتناشقان بىردىن بىر ئاز سانلىق مىللەتلەر نەشرىياتى بولغان شىنجاڭ خەلق نەشرىياتى بۇ قېتىمقى كۆرگەزمىگە، ئاساسەن، شىنجاڭنىڭ تەبىئىي شەرت - شارائىتى ۋە ئۆرپ - ئادەتلىرى، شىنجاڭنىڭ بايلىقى، مىللەتلەرنىڭ مەدەنىيەت - سەنئىتىگە دائىر رەسىملەر توپلاملىرى ئاساس قىلىنغان 40 نەچچە خىل، 150 نۇسخا كىتاب قويدى.

يەن شۆيۈن

2 - نۆۋەتلىك جۇڭگو ئاز سانلىق مىللەتلەر كىتابلىرىنى باھالاش - مۇكاپاتلاش پائالىيىتىگە قاتنىشىش ئەھۋالى

دۆلەت مىللەتلەر ئىشلىرى كومىتېتى، ئاخبارات - نەشرىيات مەھكىمىسىنىڭ ئۈيۈشتۇرۇشى بىلەن، جۇڭگو نەشر ھوقۇقى جەمئىيىتى مىللىي نەشرىياتچىلىق خىزمىتى كومىتېتى 1994 - يىل 9 - ئاينىڭ 9 - كۈنىدىن 10 - كۈنىگىچە ئۆتكۈزۈلگەن 2 - نۆۋەتلىك جۇڭگو ئاز سانلىق مىللەتلەر كىتابلىرىنى باھالاش - مۇكاپاتلاش پائالىيىتىدە، شىنجاڭدىن 11 خىل كىتاب مۇكاپاتقا ئېرىشتى: شىنجاڭ خەلق نەشرىياتى نەشر قىلغان «ئويرات تارىخىي يادنامىلىرى» (موڭغۇلچە)، «ئۇيغۇر ئېتنوگرافىيىسى» (ئۇيغۇرچە)،

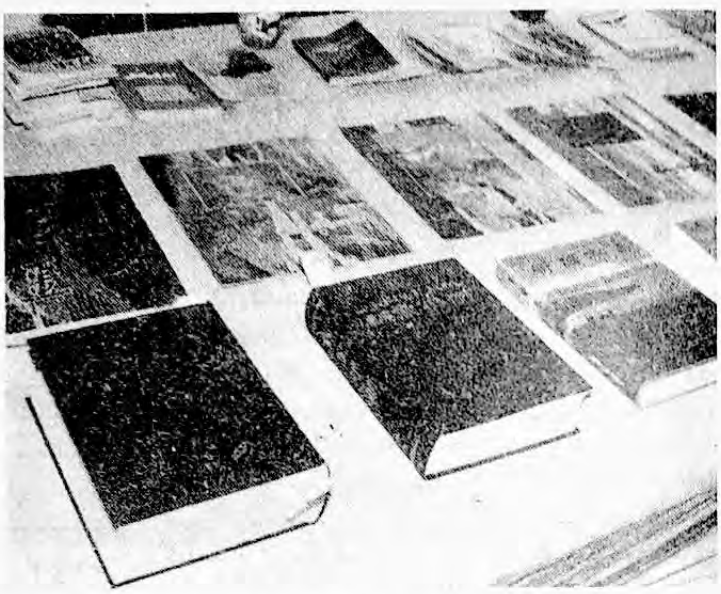

1994 - يىلى 23 خىل كىتاب - ژۇرنال ئاپتونوم رايونىمىز ئەلا سۈپەتلىك باسما بۇيۇمى مۇكاپاتىغا ئېرىشتى.

چېن رۇيكەي فوتوسى

«ئۇچمەس نام» (شىبەچە) ۋە شىنجاڭ گۈزەل - سەنئەت، فوتو سۈرەت نەشرىياتى نەشر قىلغان «كۆسەن ئۆكۈرىدىكى بۇددا ئادەم سۈرەتلىرى سەنئىتى» (خەنزۇچە) 2 - دەرىجىلىك مۇكاپاتقا؛ شىنجاڭ پەن - تېخنىكا - سەھىيە نەشرىياتى نەشر قىلغان «شىنجاڭنىڭ ئۆسۈملۈكلىرى كاتالوگى» (ئۇيغۇرچە)، «ئالتاي — تۇگمەس خەزىنە» (قازاقچە)، شىنجاڭ خەلق نەشرىياتى نەشر قىلغان «ھاياتلىق دالاسى» (قىرغىزچە)، «جاڭغىر» (1 - 2 - توم، خەنزۇچە) 3 - دەرىجىلىك مۇكاپاتقا ئېرىشتى. بۇلاردىن باشقا، يەنە ئۇچ خىل كىتاب نامزات مۇكاپاتىغا ئېرىشتى.

ياڭ ژېيۇيې

غەربىي شىمال، غەربىي جەنۇبتىكى توققۇز ئۆلكە (ئاپتونوم رايون) نىڭ 10 - نۆۋەتلىك كىتاب شىرازلاش سەنئىتى بويىچە كۆرەك قىلىش - مۇكاپاتلاش يىغىنىغا قاتنىشىش ئەھۋالى

1994 - يىل 9 - ئاينىڭ 15 - كۈنىدىن 24 - كۈنگىچە لەنجۇدا ئۆتكۈزۈلگەن غەربىي شىمال، غەربىي جەنۇبتىكى توققۇز ئۆلكە (ئاپتونوم رايون) نىڭ 10 - نۆۋەتلىك كىتاب شىرازلاش سەنئىتى بويىچە كۆرەك قىلىش - مۇكاپاتلاش يىغىنىدا، شىنجاڭدىن 15 خىل كىتاب مۇكاپاتقا ئېرىشتى. بۇنىڭ ئىچىدە ئىككى خىل كىتاب ئومۇمىي جەھەتتە 1 - دەرىجىلىك مۇكاپاتقا، ئۈچ خىل كىتاب مۇقاۋا لايىھىلەش بويىچە 1 - دەرىجىلىك مۇكاپاتقا، سەككىز خىل كىتاب مۇقاۋا لايىھىلەش بويىچە 2 - دەرىجىلىك مۇكاپاتقا، بىر كىتاب بەت شەكلىنى لايىھىلەش بويىچە 2 - دەرىجىلىك مۇكاپاتقا، بىر ئىلمىي ماقالە 2 - دەرىجىلىك مۇكاپاتقا ئېرىشتى.

ياڭ ژېيۇيې

ئىككى كىشى تۇنجى نۆۋەتلىك مەملىكەتلىك مۇنەۋۋەر ئوتتۇرا ياش، ياش كىتاب مۇھەررىرلىرى مۇكاپاتىغا ئېرىشتى

جۇڭگو نەشرىياتچىلار جەمئىيىتى، جۇڭگو مۇھەررىرلەر ئىلمىي جەمئىيىتى ئۆتكۈزگەن «تۇنجى نۆۋەتلىك مەملىكەتلىك مۇنەۋۋەر ئوتتۇرا ياش، ياش كىتاب مۇھەررىرلىرى باھالاش» پائالىيىتى 1994 - يىل 12 - ئاينىڭ 17 - كۈنى بېيجىڭدا ئۆتكۈزۈلدى. شىنجاڭ خەلق نەشرىياتىدىن ئابلەت ئىمىن، شىنجاڭ ياشلار - ئۆسمۈرلەر نەشرىياتىدىن ھەكمىباي جاپپار (قازاق) مۇكاپاتلاندى.

ياڭ ژېيۇيې

مەتبەئەچىلىك

كىتاب - ژۇرنال باسما بۇيۇملىرىنىڭ مۇكاپاتلىنىش ئەھۋالى

1994 - يىلى ھەرخىل كىتاب - ژۇرنال باسما بۇيۇملىرىنىڭ سۈپىتىنى تەكشۈرۈش - ئۆلچەشتە، ئاپتونوم رايونىمىزدىن 70 خىل كىتاب - ژۇرنال مۇكاپاتقا ئېرىشتى، بۇنىڭ ئىچىدە دۆلەت مۇكاپاتىغا ئېرىشكىنى 47 خىل، ئاپتونوم رايونىمىز مۇكاپاتىغا ئېرىشكىنى 23 خىل.

ئاخبارات - نەشرىيات مەھكىمىسى ئۇيۇشتۇرغان 1991 — 1994 - يىللىق مەملىكەت بويىچە كىتاب - ژۇرنال باسما بۇيۇملىرىنىڭ سۈپىتىنى ۋە سۈپەتلىك بۇيۇملارنى تەكشۈرۈش - ئۆلچەشتە، ئاپتونوم رايونىمىزدىن 46 باسما بۇيۇمى مۇكاپاتقا ئېرىشتى. بۇنىڭ ئىچىدە شىنجاڭ «شىنخۇا» باسما زاۋۇتىنىڭ 43 خىل، شىنجاڭ «شىنخۇا» باسما 3 - زاۋۇتىنىڭ ئىككى خىل، شىنجاڭ «1 - ئاۋغۈست» باسما زاۋۇتىنىڭ بىر خىل.

خەلق ماۋارىپ نەشرىياتىنىڭ ئۇيۇشتۇرۇشى بىلەن 1994 - يىل 11 - ئاينىڭ 7 - كۈنىدىن 12 - كۈنگىچە ئېلىپ

رادىئو، كىنو، تېلېۋىزىيە

رادىئو، تېلېۋىزىيە ئىشلىرىنىڭ ئومۇمىي ئەھۋالى

رادىئو، تېلېۋىزىيە تەشۋىقاتى

1) مۇھىم تەشۋىقات ۋەزىپىلىرى كۆچمە مەركەزلەشتۈرۈش ئاساسىدا ئورۇندالدى. 1994 - يىلى ھەرقايسى ئىستانسىلار كۆچمە مەركەزلەشتۈرۈپ، خەلق قۇرۇلتىيى، سىياسىي كېڭەش يىغىنلىرى، دۆلىتىمىز قۇرۇلغانلىقىنىڭ 45 يىللىقى، 1994 - يىللىق ئۇرۇمچى كېڭىشىش يىغىنىنى تەشۋىق قىلىش قاتارلىق مۇھىم تەشۋىقات ۋەزىپىلىرىنى ئورۇندىدى. خەۋەر قىلىش مەزمۇنى ۋە شەكلىنى كۆرۈنەرلىك ياخشىلىدى. مۇھىم پائالىيەتلەرنى تەشۋىق قىلىشتا سەھىپىلەر ئېچىلدى. خەۋەر قىلىش شەكلى جەھەتتە رادىئو، تېلېۋىزىيىنىڭ ئالاھىدىلىكى گەۋدىلەندۈرۈلۈپ، ئەملىي خەۋەر قىلىش، قىزىق لىنىيەلىك بۇاستە ئاڭلىتىش، زىيارەت قىلغۇچى بىۋاستە سۆزلەش قاتارلىق رادىئو، تېلېۋىزىيە تەشۋىقات ۋاستىلىرى خىلى كۆپ قوللىنىلىپ، تەشۋىقاتتا ياخشى ئۇنۇم قولغا كەلتۈرۈلدى.

2) ئىقتىسادىي قۇرۇلۇش ۋە ئىلاھات ئېلىپ بېرىش، ئىشكىنى سىرتقا ئېچىۋېتىشكە دائىر تەشۋىقات گەۋدىلەندۈرۈلدى. رادىئو، تېلېۋىزىيە ئىستانسىلىرى پروگرامما تەييارلاش - ئورۇنلاشتۇرۇش، سەھىپە ئېچىش ئىشلىرىنى ياخشىلاپ ۋە تەڭشەپ، ئىقتىسادىي تەشۋىقاتقا دائىر بىر تۈركۈم سەھىپە ۋە پروگراممىلارنى ئارقا - ئارقىدىن يولغا قويدى، ئىقتىسادىي تەشۋىقاتنى پوتكۇل ئاخبارات تەشۋىقاتىدا گەۋدىلىك ئورۇنغا قويدى. لەنجۇ - شىنجاڭ تۆمۈريولى قوش لىنىيىسى، شىئەن - لەنجۇ - ئۇرۇمچى ئالاقىلىشىش ئوپتىكىلىق كابېل قۇرۇلۇشى قاتارلىق بىر تۈركۈم نۆۋەتلىق قۇرۇلۇشلار تەشۋىق قىلىنىش بىلەن بىللە، چوڭ، ئوتتۇرا دۆلەت كارخانىلىرى ئىلاھاتىنى چوڭقۇرلاشتۇرۇش، سوتسىيالىستىك بازار ئىگىلىكى تۈزۈلمىسىنى بەرپا قىلىش ۋە ياخشىلاش، يېزا ئىلاھاتىنى چوڭقۇرلاشتۇرۇش، يېزا - بازار كارخانىلىرىنى زور كۈچ بىلەن تەرەققىي قىلدۇرۇش قاتارلىق جەھەتلەردىكى مۇۋەپپەقىيەتلىك تەجرىبىلەر ۋە تېپىك ئىشلار كۆپلەپ، چوڭقۇر خەۋەر قىلىندى.

كىتاب، گېزىت - ژۇرنال باسمىخانا كارخانىلارنى تەكشۈرۈش ئەھۋالى

ئاپتونوم رايونلۇق ئاخبارات - نەشرىيات ئىدارىسى دۆلەت ئاخبارات - نەشرىيات مەھكىمىسىنىڭ ئالاقىدار ھۆججەتلىرىنىڭ روھىغا ئاساسەن، 1994 - يىل 11 - ئاينىڭ 1 - كۈنىدىن 12 - ئاينىڭ 31 - كۈنىگىچە ئاپتونوم رايونىمىزدىكى «كىتاب، گېزىت - ژۇرنال بېسىش ئىجازەتنامىسى» ئالغان 98 مەتبەئە كارخانىسىنى تەكشۈردى. تەكشۈرۈش نەتىجىسىدە تۆت كارخانا شەرتكە مۇۋاپىق كەلمىگەچكە، ئىجازەتنامە ئەمەلدىن قالدۇرۇلغاندىن سىرت، قالغان 94 كارخانا تەكشۈرۈشتە لايىقەتلىك بولدى (بۇنىڭ ئىچىدە دۆلەت تەرىپىدىن كىتاب - ژۇرنال بېسىش نۆقتىسى قىلىپ بېكىتىلگەن كارخانا تۆت، ئاپتونوم رايون تەرىپىدىن بېكىتىلگەن كارخانا 23). تەكشۈرۈشتىن كېيىن، بىر كارخانىغا بېكىندىن ئىجازەتنامە بېرىلدى. 1994 - يىلىنىڭ ئاخىرىغىچە ئاپتونوم رايونىمىز بويىچە 95 كارخانا ئىجازەتنامە ئالدى.

يالقۇن ژېيدۇڭ

بېرىلغان مەبلەغ بويىچە ئوتتۇرا، باشلانغۇچ مەكتەپ دەرسلىكلىرىنىڭ بېسىلىش سۈپىتىنى ئارىلاپ تەكشۈرۈشتە، شىنجاڭ «شىنخۇا» باسما زاۋۇتى باسقان ئالتە يىللىق توزۇمدىكى باشلانغۇچ مەكتەپلەر «تىل - ئەدەبىيات» دەرسلىكىنىڭ 3 - قىسمى سۈپەتلىك بۇيۇم مۇكاپاتىغا ئېرىشتى، يەنە ئون خىل بۇيۇم ياخشى بۇيۇم بولۇپ باھالاندى.

ئاپتونوم رايونلۇق ئاخبارات - نەشرىيات ئىدارىسى، شىنجاڭ ماۋارىپ نەشرىياتىنىڭ ئۈيۈشتۇرۇشى بىلەن 1994 - يىل 3 - ئاينىڭ 20 - كۈنىدىن 25 - كۈنىگىچە، 1994 - يىل 9 - ئاينىڭ 10 - كۈنىدىن 17 - كۈنىگىچە ئېلىپ بېرىلغان ئوتتۇرا، باشلانغۇچ مەكتەپلەر دەرسلىكلىرىنىڭ سۈپىتىنى ئارىلاپ تەكشۈرۈشتە، 23 خىل دەرسلىك سۈپەتلىك بۇيۇم مۇكاپاتىغا ئېرىشتى، بۇنىڭ ئىچىدە شىنجاڭ «شىنخۇا» باسما زاۋۇتىنىڭ 17 خىل، شىنجاڭ «شىنخۇا» 3 - باسما زاۋۇتىنىڭ ئۈچ خىل، ئۇرۇمچى باجىياخۇ رەڭلىك باسما زاۋۇتىنىڭ بىرخىل، ساۋەن ناھىيىلىك باسما زاۋۇتىنىڭ بىرخىل، قۇمۇل ئۇلايەتلىك باسما زاۋۇتىنىڭ بىرخىل.

جېڭ جۇڭ

1994 - يىل 6 - ئاينىڭ 5 - كۈنى ئاتاقلىق ناخشىچى دۇك ۋېنخوا تەكلىپكە بىنائەن شىنجاڭنىڭ ئۇيغۇن قويغىلى كەلگەن چاغدا، شىنجاڭ خەلق رادىئو ئىستانسىسى مۇزىكا ئىستانسىسىنىڭ پروگراممىا رېياسەتچىلىرى بىلەن بىللە. سۈرەتتىن مۇزىكا ئىستانسىسى تەمىنلىگەن

3) ئىلاھات ئېنىق پوزىتسىيە بىلەن تەشۋىق قىلىندى. ھەرقايسى ئىستانسىلار مەركەز ئوتتۇرىغا قويغان بەش چوڭ تەدبىرگە ماسلىشىپ، چوڭقۇرلۇش، يېتەكلەش خىزمىتىنى ياخشى ئىشلەش ئۈچۈن، بازار ئىگىلىكىگە دائىر ئاتالغۇلارغا ئىزاھات، «بىلىم لېكسىيىسى»، «بىلىم كۆزنىكى» قاتارلىق سەھىپىلەرنى ئېچىپ، ئاممىنىڭ ئىلاھاتقا بولغان روھى جەھەتتىكى قوبۇل قىلىش ئىقتىدارىنى ئاشۇردى.

4) سوتسىيالىستىك مەنىۋى مەدەنىيەت قۇرۇلۇشىغا دائىر تەشۋىقات كۈچەيتىلدى. شىنجاڭ خەلق رادىئو ئىستانسىسى «مەنىۋى مەدەنىيەتكە مەدھىيە»، «تۇرلۇك كەسىپلەردىكى ئىختىساس ئىگىلىرى»، «ئىلىم - پەن ساھەسىدىكى يېڭى چولپانلار» قاتارلىق سەھىپىلەرنى ئاچتى. شىنجاڭ تېلېۋىزىيە ئىستانسىسى «مەنىۋى مەدەنىيەت قۇرۇلۇشى» مەخسۇس سەھىپىسى، «خاتىرجەملىك كۆۋرۈكى» سەھىپىسى ۋە ئىناق ئائىلىلەرنى خەۋەر قىلىش پائالىيىتىنى يولغا قويۇپ، مەنىۋى مەدەنىيەت قۇرۇلۇشى، دېموكراتىيە، قانۇنچىلىق قۇرۇلۇشى، جەمئىيەت ئامانلىقىنى ھەر تەرەپلىمە ياخشىلاش، پاكلىق قۇرۇلۇشىنى كۈچلەپ، ۋاقتىدا تەشۋىق قىلدى. كەسپىي ئىستانسىلارمۇ ئۆز ئالاھىدىلىكىگە بىرلەشتۇرۇپ، مەنىۋى مەدەنىيەت قۇرۇلۇشىنى تەشۋىق قىلىش سالمىقىنى ئاشۇردى، ماجىيەنجۇن، سېرجانلارنىڭ قەھرىمانلىق ئىش - پائالىيەتلىرىنى، گۇاڭدۇڭدىكى ھەرساھە ئاممىسىنىڭ ئۇيغۇر بالىنى قۇتقۇزۇپ قالغانلىقى قاتارلىق ئىشلارنى خەۋەر قىلىپ جەمئىيەتتە خېلى زور ئىنكاس پەيدا قىلدى.

5) ئاخبارات ئىلاھاتىدا خۇشاللىنارلىق نەتىجىلەر قولغا كەلدى. 1994 - يىلى ھەرقايسى ئىستانسىلار ئاڭلىتىش - كۆرسىتىش ژاقتى، ئاڭلىتىش - كۆرسىتىش مەزمۇنى، پروگرامما تەسىس قىلىش قاتارلىق جەھەتلەردە بەزى چوڭ تەدبىرلەرنى قوللاندى. قىسمەن پروگراممىلار، داڭلىق پروگراممىلار قاتاردىن ئورۇن ئېلىشقا يۈزلەندى. شىنجاڭ خەلق رادىئو ئىستانسىسى، شىنجاڭ تېلېۋىزىيە ئىستانسىسى، «تەڭرىتاغ» ئىقتىساد رادىئو ئىستانسىسى ھازىرقى پروگراممىلارنى سەھىپىلىرىنى ئورۇنلاشتۇرۇش، پروگراممىا فاكتىنى، كۆرسىتىش - ئاڭلىتىش ژاقتى قاتارلىقلارنى خېلى زور دەرىجىدە تەڭشەپ، بىر تۈركۈم يېڭى پروگراممىلارنى يولغا قويدى. شىنجاڭ تېلېۋىزىيە ئىستانسىسى «كەچلىك خەۋەر پروگراممىسى» نى 1 - ئۆكتەبىردىن باشلاپ يولغا قويۇپ، ئاخباراتنىڭ ۋاقىت ئۇنۇمىنى يەنىمۇ كۈچەيتتى، خەۋەر قىلىش دائىرىسىنى كېڭەيتتى. شىنجاڭ خەلق رادىئو ئىستانسىسىنىڭ مۇزىكا ئىستانسىسى 4 - ئاينىڭ 28 - كۈنىدىن باشلاپ رەسمىي ئاڭلىتىش بەردى. بۇ، ئاپتونوم رايونىمىزنىڭ رادىئو ئىشلىرى ئىلاھاتىدا يېڭى قەدەم تاشلانغانلىقىدىن دېرەك بېرىدۇ. «تەڭرىتاغ» تېلېۋىزىيە ئىستانسىسى، شىنجاڭ سىملىق تېلېۋىزىيە ئىستانسىسى، «قار لەيلىسى» تېلېۋىزىيە ئىستانسىسى ئۆزى باشقۇرىدىغان پروگراممىلارنى كۆپەيتىپ، مەخسۇس ئىستانسىلارنىڭ ئۇسلۇبى ۋە ئالاھىدىلىكىنى تىرىشىپ نامايان قىلدى.

6) رادىئو - تېلېۋىزىيە ئەدەبىيات - سەنئىتىدە ئىككى ئۈچۈن خىزمەت قىلىش يۆنىلىشى ۋە «پارچە گۈللەر تەكشى ئېچىلىش، ھەممە ئېقىملار بەس - بەستە سايراش» فاكتىنىدا چىڭ تۇرۇلۇپ، ئاساسىي مىلۇدىيە گەۋدىلەندۈرۈلدى. ھەرقايسى ئىستانسىلار يېڭى يىللىق، باھار بايرىمىلىق، دۆلەت قۇرۇلغانلىقىنىڭ 45 يىللىقى، بەش ئاپتونوم ئوبلاست، ئالتە ئاپتونوم ناھىيە قۇرۇلغانلىقىنىڭ 40 يىللىقىغا ئاتاپ چوڭ تېپتكى سەنئەت كېچىلىكى ئۆتكۈزگەندىن سىرت، ئادەتتىكى ئەدەبىيات - سەنئەت تەشۋىقاتىدا مىللىي، ئەنئەنىۋى مۇنەۋۋەر مەدەنىيەتنى جارى قىلدۇرۇشقا ئىنتايىن ئەھمىيەت بېرىپ، ھەر مىللەت رادىئو ئاڭلىغۇچىلار، تېلېۋىزور كۆرگۈچىلەرنى يۇقىرى سۈپەتلىك مەنىۋى ئوزۇق بىلەن تەرىشىپ تەمىنلىدى.

- شىنجاڭ تېلېۋىزىيە ئىستانسىسى «مۇمۇرغ» كىنو - تېلېۋىزىيە شىركىتى بىلەن ئاپتونوم رايونلۇق كۆك تاماكا شىركىتى ھەمكارلىشىپ ئىشلىگەن تېلېۋىزىيە تىياتىرى «قېلىڭ خانىم» دىن كۆرۈنۈش.

لى يوڭماۋ فوتوسى

ھەرقايسى تېلېۋىزىيە ئىستانسىلىرى ئالتۇن مەھەللىردە ژۇرنېرلىك تەربىيىسىگە ئائىت كىنو، تېلېۋىزىيە فىلىملىرىنى نۆۋەتلىق كۆرسىتىپ، ئېكرانىنى ساپلاشتۇردى.

1994 - يىلى تېلېۋىزىيە ئىستانسىسى 405 قىسىم تېلېۋىزىيە تىياتىرىنى ئاز سانلىق مىللەتلەر تىلىغا تەرجىمە قىلدى.

كەسپىي قۇرۇلۇش بۇھوالى

1994 - يىلى شىنجاڭ خەلق رادىئو ئىستانسىسىنىڭ ئۇيغۇرچە، خەنزۇچە، قازاقچە، موڭغۇلچە، قىرغىزچە پروگراممىلىرىنى رەھبەرلىك ئاڭلىتىشتا ئىشلىتىلىدىغان سۈنئىي ھەمراھ رادىئو يەر يۈزى پونكىتى قۇرۇلدى. شۇنىڭ بىلەن بىر ۋاقىتتا، قۇمۇل، تۇرپان، كورلا، قەشقەر، خوتەن، غۇلجا ۋە كۆنەس قاتارلىق رايونلاردىمۇ سۈنئىي ھەمراھتىن رادىئو پروگراممىلىرىنى قوبۇل قىلىدىغان يەتتە پونكىت قۇرۇلدى. ئاپتونوم رايونىمىزدىكى 37 نامرات ناھىيە، چېگرا ناھىيە ۋە ئىككى چېگرا ئېغىزىنىڭ رادىئو - تېلېۋىزىيە قۇرۇلۇشى پىلانلاندى. شۇنداقلا بىر كىلوۋاتلىق تېلېۋىزىيە تارقىتىش ئاپپاراتىدىن ئىككىسى، 100 ۋاتلىقتىن بىرى، 50 ۋاتلىقتىن ئونى، ئون ۋاتلىقتىن ئوچى ئورنىتىلدى. بىر كىلوۋاتلىق چاستوتا تەڭشەپ تارقىتىش ئاپپاراتىدىن ئىككىسى، 300 ۋاتلىقتىن ئونى، 100 ۋاتلىقتىن بەشى، ئون ۋاتلىقتىن ئىككىسى، ئوچ ۋاتلىقتىن ئىككىسى ئورنىتىلدى ۋە سىناق قىلىندى. 15 - قاتالىنىڭ ئون كىلوۋاتلىق زاپاس ئاپپاراتى ۋە 4 - قاتالىنىڭ ئانتېننا سىستېمىسى ئورنىتىش ۋە ياخشىلاش ئىشى تاماملاندى.

جالاڭ رېنۈۋ

رادىئو، تېلېۋىزىيە پروگراممىلىرى مەملىكەت بويىچە مۇكاپاتقا ئېرىشتى

1994 - يىلى ئاپتونوم رايونىمىزنىڭ رادىئو - تېلېۋىزىيە سىستېمىسىدىن 38 ئەسەر مەملىكەت بويىچە مۇكاپاتقا ئېرىشتى. بۇنىڭ ئىچىدە رادىئو پروگراممىسى 13، تېلېۋىزىيە پروگراممىسى 25.

جىن خۇڭلى

مۇنەۋۋەر رادىئو، تېلېۋىزىيە پروگراممىلىرى باھالاندى

ئاپتونوم رايونلۇق 12 - نۆۋەتلىك مۇنەۋۋەر رادىئو پروگراممىلىرىنى باھالاش، 8 - نۆۋەتلىك مۇنەۋۋەر تېلېۋىزىيە پروگراممىلىرىنى باھالاش يىغىنى 1994 - يىل 2 - ئاينىڭ 21 - كۈنىدىن 26 - كۈنىگىچە قۇكاڭ شەھىرىدە ئۆتكۈزۈلدى. باھالاشتا ئۇيغۇرچە، خەنزۇچە، قازاقچە، موڭغۇلچە، قىرغىزچە 86 رادىئو پروگراممىسى مۇكاپاتقا ئېرىشتى (خەنزۇچىسى 35، ئاز سانلىق مىللەت تىلىدىكىسى 55)، بۇنىڭ ئىچىدە 1 - دەرىجىلىك مۇكاپاتقا ئېرىشكىنى 12، 2 - دەرىجىلىك مۇكاپاتقا ئېرىشكىنى 24، 3 - دەرىجىلىك مۇكاپاتقا ئېرىشكىنى 50. ئۇيغۇرچە، خەنزۇچە، قازاقچە، موڭغۇلچە، قىرغىزچە 64 تېلېۋىزىيە پروگراممىسى مۇكاپاتقا ئېرىشتى (خەنزۇچىسى 44، ئاز سانلىق مىللەتلەر تىلىدىكىسى 20)، بۇنىڭ ئىچىدە ئون پروگراما 1 - دەرىجىلىك مۇكاپاتقا، 18 پروگراما 2 - دەرىجىلىك مۇكاپاتقا، 36 پروگراما 3 - دەرىجىلىك مۇكاپاتقا ئېرىشتى.

جىن خۇڭلى

ئابلىز ئابدۇرېھىم قەن چاڭجىياڭ ئاخبارات مۇكاپاتىغا ئېرىشتى

1994 - يىل 12 - ئاينىڭ 21 - كۈنى بېيجىڭدا ئۆتكۈزۈلگەن مەملىكەتلىك قەن چاڭجىياڭ ئاخبارات مۇكاپاتىنى بېرىش يىغىنىدا شىنجاڭ خەلق رادىئو ئىستانسىسى خەۋەرلەر بۆلۈمىنىڭ مۇئاۋىن مۇدىرى، مۇدىر مۇخبىر ئابلىز ئابدۇرېھىم ئېلىمىزنىڭ ئوتتۇرا ياش، ياش ئاخبارات خادىملىرىغا بېرىلىدىغان ئەڭ ئالىي مۇكاپات — قەن چاڭجىياڭ ئاخبارات مۇكاپاتىغا ئېرىشتى. ئۇ، ئاپتونوم رايونىمىزدىن مۇشۇ مۇكاپاتقا ئېرىشكەن تۇنجى ئاخبارات خادىمى

ھېسابلىنىدۇ.

جىن خۇشلى

كىنو ئىشلەش ئەھۋالى

1994 - يىلى «تەڭرىتاغ» كىنو ستۇدىيىسى «مۇھەببەت، قائىدە، قانۇن»، «قىزىل ئەترگۈل بىلەن ئاق ئەتىرگۈل»، «ياشىسۇن ئاياللار»، «چۆللۈكتىكى قەھرىمانلار»، «چۆلدە ئۆچكەن مۇھەببەت» تىن ئىبارەت بەش رەڭلىك ھېكايە فىلىم ئىشلىدى.

فەن جۇن

تېلېۋىزىيە تىياتىرى ئىشلەش ئەھۋالى

1994 - يىلى ئاپتونوم رايونىمىزدا «تەڭرىتاغ» كىنو ستۇدىيىسىنىڭ سۈرەتكە ئېلىشى بىلەن ئالتە قىسىملىق بىر تېلېۋىزىيە تىياتىرى ئىشلەندى.

«غەربىي دىياردىكى تۆھپىكار» (ئالتە قىسىم) ناملىق بۇ تېلېۋىزىيە تىياترىدا 1950 - يىللارنىڭ ئاخىرىدا قوماندان موچى يېتەكچىلىكىدىكى تەكشۈرۈش - ئېچىش ئەترىتىنىڭ تارىم ئويمانلىقىغا كەلگەندىن كېيىن، 20 نەچچە يىل جاپالىق تىرىشىش ئارقىلىق، مەملىكىتىمىز بويىچە ئەڭ چوڭ نېفىت بازىسى قۇرۇپ، دۆلىتىمىزنىڭ نېفىتچىلىكىگە تۆھپە قوشقانلىقى ئەكس ئەتتۈرۈلگەن.

فەن جۇن

كىنو فىلىملىرىنى ئاز سانلىق مىللەتلەر تىلىغا تەرجىمە قىلىپ ئىشلەش ئەھۋالى

1994 - يىلى «تەڭرىتاغ» كىنو ستۇدىيىسى 74 (704 چاس) فىلىمنى تەرجىمە قىلىپ ئىشلىدى. بۇنىڭ ئىچىدە ئۇيغۇرچىسى 42، (399 چاس)، قازاقچىسى 32 (305 چاس).

فەن جۇن

تېلېۋىزىيە تىياترلىرىنى تەرجىمە قىلىش ئەھۋالى

1994 - يىل ئاپتونوم رايونىمىزدا تېلېۋىزىيە تىياترلىرىنى تەرجىمە قىلىش ئىشلىرى مۇقىم تەرەققىي قىلدى. شىنجاڭ تېلېۋىزىيە ئىستانسىسى تېلېۋىزىيە تىياترى تەرجىمە مەركىزى ۋە ئۇرۇمچى تېلېۋىزىيە ئىستانسىسىنىڭ تېلېۋىزىيە تىياترى تەرجىمە بۆلۈمى، ئىلى ئوبلاستلىق رادىئو-تېلېۋىزىيە ئىدارىسىنىڭ تېلېۋىزىيە تىياترى تەرجىمە بۆلۈمى، قەشقەر ۋىلايەتلىك رادىئو - تېلېۋىزىيە ئىدارىسىنىڭ تېلېۋىزىيە تىياترى تەرجىمە بۆلۈمى، ئاقسۇ تېلېۋىزىيە ئىستانسىسىنىڭ تېلېۋىزىيە تىياترى تەرجىمە بۆلۈمى، بايىنغولىن ئوبلاستلىق رادىئو - تېلېۋىزىيە ئىدارىسىنىڭ تېلېۋىزىيە تىياترى تەرجىمە بۆلۈمى (موڭغۇلچە) 162 (850 قىسىم) تېلېۋىزىيە تىياترى تەرجىمە قىلدى. بۇنىڭ ئىچىدە شىنجاڭ تېلېۋىزىيە ئىستانسىسى تېلېۋىزىيە تىياترى تەرجىمە مەركىزىنىڭ تەرجىمە قىلغىنى 84 (405 قىسىم).

جىن خۇشلى

رادىئو دراما سى ئىشلەش ئەھۋالى

1994 - يىلى شىنجاڭ خەلق رادىئو ئىستانسىسى جەمئىي بەش (سەككىز قىسىم) رادىئو دراما سى ئىشلىدى. بۇنىڭ ئىچىدە خەنزۇچىسى بىر (بىر قىسىم)، ئۇيغۇرچىسى تۆت (يەتتە قىسىم).

جىن خۇشلى

كىنو فىلىم تارقىتىش ئەھۋالى

1994 - يىلى ئاپتونوم رايونىمىزدا مەملىكىتىمىزنىڭ ئىچى - سىرتىدا ئىشلەنگەن 158 فىلىم (363 كوپىيە) تارقىتىلدى. بۇنىڭ ئىچىدە ئېلىمىزدە ئىشلەنگىنى 80 (163 كوپىيە)، شىياڭگاڭ، تەيۋەندە ئىشلەنگىنى 44 (108 كوپىيە)، چەت ئەللىنىڭ 34 (92 كوپىيە).

1994 - يىلى ماگنىت يالتىنىپ ئاۋاز كۆچۈرۈلگەن ئاز سانلىق مىللەتلەر تىلىدىكى 35 مىللىمېتىرلىق كوپىيە 61.5 بولۇپ، بۇنىڭ ئىچىدە ئۇيغۇرچىسى 42، قازاقچىسى 19.5، ماگنىت يالتىنىپ ئاۋاز كۆچۈرۈلگەن 16 مىللىمېتىرلىق كوپىيە 411 بولۇپ، ھەممىسى ئۇيغۇرچە.

فەن جۇن

كىنولارنىڭ مۇكاپاتلىنىش ئەھۋالى

1994 - يىل 9 - ئاينىڭ 15 - كۈنىدىن 23 - كۈنگىچە سىچۈەننىڭ چېڭدۇ شەھىرىدە ئۆتكۈزۈلگەن تۇنجى نۆۋەتلىك ئاز سانلىق مىللەتلەر تېما قىلىنغان كىنولار بويىچە «ئىجادىيار مۇكاپاتى» باھالاش پائالىيىتىدە، «تەڭرىتاغ» كىنو ستۇدىيىسى ئىشلىگەن «مەھەممەت ھەققىدە پاراڭ» ناملىق كىنو ھېكايە فىلىملار بويىچە 2 - دەرىجىلىك مۇكاپاتقا، «خانىش ئاماننىساخان» ناملىق كىنو ھېكايە فىلىملار بويىچە باھالىغۇچىلار ئالاھىدە مۇكاپاتىغا ئېرىشتى. «تەڭرىتاغ» كىنو ستۇدىيىسى تەرجىمە قىلغان «بۈيۈك ھەل قىلغۇچ جەڭ»، «بەيىي قوزغىلىڭى»، «موسكۋانى قوغداش ئۇرۇشى»، «خالىس ساقچىنىڭ خىسلىتى» قاتارلىقلار تەرجىمە فىلىم مۇكاپاتىغا ئېرىشتى. ئاپتونوم رايونلۇق كىنو شىركىتى تەرجىمە قىلغان «سۇلياۋ يوپۇق يېپىش» ناملىق ئىلمىي - تەربىيەۋى فىلىم ئىلمىي - تەربىيەۋى فىلىم تەرجىمە

سەھىيە، تىببىي دورىگەرلىك

سەھىيە ئىشلىرىنىڭ ئاساسىي ئەھۋالى

1994 - يىلى ئاپتونوم رايونىمىز بويىچە ھەرخىل سەھىيە ئاپپاراتى 3907 گە، كېسەل كارۋىتى 72 مىڭ 472 گە يەتتى، بۇنىڭ ئىچىدە دوختۇرخانىلاردىكى كېسەل كارۋىتى 66 مىڭ 727 بولۇپ، ھەر 1000 ئادەمگە 4.09 دىن توغرا كەلدى؛ ئاپتونوم رايون بويىچە كەسپىي سەھىيە خادىمى 115 مىڭ 114 كە يەتتى، بۇنىڭ ئىچىدە سەھىيە تېخنىكا خادىمى 90 مىڭ 439 (ئاز سانلىق مىللەت خادىم 29 مىڭ 295 بولۇپ، 32.4% نى ئىگىلەيدۇ) غا يېتىپ، ھەر 1000 ئادەمگە 5.54 تىن سەھىيە تېخنىكا خادىمى توغرا كەلدى. ئاپتونوم رايونىمىز بويىچە كەنت دەرىجىلىك تىببىي داۋالاش نۇقتىسىدىن 7867 سى بار، بۇنىڭ ئىچىدە كەنت ياكى ئامما كوللېكتىپ باشقۇرغىنى 2845، يېزا - كەنت دوختۇرلىرى ۋە ساقلىق ساقلاش خادىملىرى باشقۇرغىنى 1444، يېزا شىپاخانىلىرى تەسىس قىلغان داۋالاش نۇقتىسى 1227، يەككىلەر قۇرغىنى 1638، باشقىلار باشقۇرغىنى 713. ئاپتونوم رايونىمىز بويىچە 6999 يېزا - كەنت دوختۇرى، 4456 ساقلىق ساقلاش خادىمى، 3508 تۇغۇت ئاسىسى بار.

دېلك كېجۇلك

«ئاپتونوم رايونىمىز قان ئېلىش، تەمىنلەش ئاپپاراتلىرى ۋە قان باشقۇرۇش چارىسىنى يولغا قويۇش تەپسىلي قائىدىسى» ئېلان قىلىندى

ئاپتونوم رايونلۇق سەھىيە نازارىتى، قان بېرىشنى باشقۇرۇش كومىتېتى 1994 - يىل 3 - ئاينىڭ 12 - كۈنى «شىنجاڭ ئۇيغۇر ئاپتونوم رايونىمىز قان ئېلىش، تەمىنلەش ئاپپاراتلىرى ۋە قان باشقۇرۇش چارىسىنى يولغا قويۇش تەپسىلي قائىدىسى»نى ئېلان قىلدى.

«يولغا قويۇش تەپسىلي قائىدىسى» دە مۇنداق بەلگىلەندى: ئاپتونوم رايونىمىزدىكى قان ئېلىش، تەمىنلەش ئاپپاراتلىرى ۋە قانىنى باشقۇرۇش خىزمىتىنى، ئاپتونوم رايون دائىرە قىلىنغان ھالدا، ئاپتونوم رايونىمىز سەھىيە مەمۇرىي تارمىقى بىر تۇتاش پىلانلايدۇ، بىر تۇتاش باشقۇرىدۇ. قان ئېلىش، تەمىنلەش ئاپپاراتى تەسىس قىلىشقا توغرا كەلسە، بەلگىلەنگەن تەرتىپ بويىچە ئىلتىماس قىلىنىشى، ئاپتونوم رايونىمىز سەھىيە مەمۇرىي تارمىقى تەكشۈرۈپ تەستىقلىغاندىن كېيىن، «قان ئېلىش، تەمىنلەش ئاپپاراتى تەسىس قىلىش تەستىقنامىسى» بېرىشى كېرەك. قان ئېلىش، تەمىنلەش ئاپپاراتى كەسپىي ئىشنى باشلىغان ۋە قان ئېلىش، تەمىنلەش كەسپىنى قانات يايدۇرغاندا تىزىمغا ئالدۇرۇشى، رويخەت تۇرغۇزۇشى، ئاپتونوم رايونىمىز سەھىيە مەمۇرىي تارمىقى تىزىملاپ تەكشۈرۈپ تەستىقلىغاندىن كېيىن، «قان ئېلىش، تەمىنلەش ئاپپاراتىنىڭ كەسپىي ئىشىنى بېجىرىش ئىجازەتنامىسى» ياكى «قان ئېلىش، تەمىنلەش ئىجازەتنامىسى» بېرىشى كېرەك. قان بېرىشكە قاتناشقۇچى پۇقرالار بەلگىلىمە بويىچە تىزىمغا ئالدۇرۇشى ۋە سالامەتلىكىنى مۇكاپاتىغا، تۇيغۇن ئەھمىدى مۇنەۋۋەر ئەر-ئاياللارنى مۇكاپاتىغا ئېرىشتى.

«خانىش ئاماننىساخان» ناملىق فىلىم مەركىزىي كومىتېت تەشۋىقات بۆلۈمىنىڭ «بەش بىر قۇرۇلۇشى» مۇكاپاتىغا ئېرىشتى.

فەن جۇن

شىنجاڭ خەلق رادىئو ئىستانسىسىنىڭ بەش خىل تىلدىكى رادىئو ئاڭلىتىشىنى سۈنئىي ھەمراھ ئارقىلىق تارقىتىش ئىشقا ئاشۇرۇلدى

شىنجاڭ خەلق رادىئو ئىستانسىسىنىڭ ئۇيغۇرچە، خەنزۇچە، قازاقچە، موڭغۇلچە، قىرغىزچە رادىئو ئاڭلىتىشى 1994 - يىل 12 - ئاينىڭ 28 - كۈنىدىن ئېتىبارەن سۈنئىي ھەمراھ ئارقىلىق تارقىتىلىدىغان بولدى. بۇ بەش خىل تىلدىكى رادىئو ئاڭلىتىشى سۈنئىي ھەمراھ ئارقىلىق تارقىتىلغاندىن كېيىن، ئاپتونوم رايونىمىز، پۈتۈن مەملىكەت ۋە ئاسىيا، تىنچ ئوكيان رايونىنى قاپلىدى. ئۇ قاپلاش دائىرىسىنىڭ كەڭلىكى، سۈپىتىنىڭ يۇقىرىلىقى، تارقىتىش ئۈسۈللىرىنىڭ ئىلغارلىقى بىلەن پۈتۈن مەملىكەتتىكى ئۆلكە دەرىجىلىك رادىئو ئىستانسىلىرى ئىچىدە 1 - ئورۇندا تۇرىدۇ.

جېن خۇڭلى

تەكشۈرتۈشى، لاياقەتلىك بولغاندىن كېيىن قان بېرىشى كېرەك. قان ئېلىش، تەمىنلەش ئاپپاراتلىرىغا قان بەرگۈچى باشقا پۇقرالار «سالامەتلىك گۇۋاھنامىسى» ۋە نوپۇس دەپتىرى قاتارلىق گىسپاتلارنى كۆرسىتىپ ئىلتىماس قىلىشى ھەم سالامەتلىكىنى تەكشۈرتۈشى، لاياقەتلىك بولغاندىن كېيىن «قان بېرىش كىنىشكىسى» بېرىلىشى، بىر ئادەم بىر كىنىشكا بىلەن بەلگىلەنگەن ئورۇندا قان بېرىشى ۋە باشقۇرۇش رايونىدىن ھالقىپ كەتمەسلىك پىرىنسىپى بويىچە قان بېرىشى لازىم. قان ئېلىش، تەمىنلەش ئاپپاراتلىرى، پەۋقۇلئادە زۆرۈرىيەت ھەم تەستىقنى ھېسابقا ئالمىغاندا، باشقۇرۇش رايونىدىن ھالقىپ قان ئالما بولمايدۇ. تىببىي داۋالاش ئاپپاراتلىرى ئىشلىتىلىدىغان قانىنى تەكشۈرۈپ تەستىقلاش، تىزىمغا ئېلىش رەسمىيىتى ئۆتىشى ۋە قانىنى قان بېرىشتىن بۇرۇن لابوراتورىيىلىك تەكشۈرۈشتىن ئۆتكۈزۈش، تەكشۈرۈش تۈزۈمىنى ئىستايىدىل ئىجرا قىلىپ، كلىنىكىدا قان ئىشلىتىشنىڭ بىخەتەرلىكىگە كاپالەتلىك قىلىشى لازىم. ۋىلايەت، ئوبلاست، شەھەرلەر قانىنىڭ سۈپىتىگە كاپالەتلىك قىلىش ئۈچۈن، قان سۈپىتىنى باشقۇرۇش ھەيئىتى قۇرۇشى، بۇ ھەيئەتلەر سەھىيە مەمۇرىي تارمىقىغا يارەملىشىپ، قان ئېلىش، تەمىنلەش ئاپپاراتلىرىنى نازارەت قىلىشى، باشقۇرۇشى لازىم.

دېلك كېيىنكى

«ئاپتونوم رايونىمىز ئاپتونوم رايون دەرىجىلىك ئورۇنلاردىكىلەرنىڭ ھۆكۈمەت پۇلىغا داۋالىنىشىنى باشقۇرۇشنى يولغا قويۇش تەپسىلىي قائىدىسى» ئېلان قىلىندى

ئاپتونوم رايونلۇق سەھىيە نازارىتى، مالىيە نازارىتى 1994 - يىل 9 - ئاينىڭ 25 - كۈنى «شىنجاڭ ئۇيغۇر ئاپتونوم رايونىنىڭ ئاپتونوم رايون دەرىجىلىك ئورۇنلاردىكىلەرنىڭ ھۆكۈمەت پۇلىغا داۋالىنىشىنى باشقۇرۇشنى يولغا قويۇش تەپسىلىي قائىدىسى» نى ئېلان قىلدى. «يولغا قويۇش تەپسىلىي قائىدىسى» دە مۇنداق بەلگىلەندى: ھۆكۈمەت پۇلىغا داۋالىنىشتىن بەھرىمەن بولىدىغان خادىملار بەلگىلەنگەن ئورۇندا داۋالىنىدۇ؛ داۋالاشتىن بەھرىمەن بولىدىغان ئورۇن بىلەن كۆرسىتىلگەن داۋالاش ئورنىنى ھۆكۈمەت پۇلىغا داۋالىنىشنى باشقۇرۇش كېلىشىمى ئىمزالاپ، ئىككى تەرەپنىڭ مەسئۇلىيىتى، ھوقۇقى ۋە مەجبۇرىيىتىنى ئايدىڭلاشتۇرىدۇ. داۋالىنىۋچى ئورۇن باشقا دوختۇر، باشقا دوختۇرخانىغا بۇيرۇپ بېرىشنى قاتتىق تىزگىنلىنىشى، چىقىمى يۇقىرىراق بولغان ئالاھىدە تەكشۈرۈش ۋە داۋالاش، ئەزا توقۇلمىلارنى كۆچۈرۈش، سۈنئىي ئەزا سېلىش، يۈرەك قوزغاتقۇچ قاتارلىقلارنى سېلىشنى قاتتىق تەكشۈرۈپ تەستىقلاش تۈزۈمىنى يولغا قويۇشى، شۇنىڭدەك چىقىمنىڭ بىر قىسمىنى شەخسلەر ئۆز ئۈستىگە ئېلىشى كېرەك؛ ئەھمىيەتسىز ۋە تەسەللى بېرىش خاراكتېرىدىكى تەكشۈرۈش، داۋالاش ئىشنى قىلماسلىق كېرەك؛ «ھۆكۈمەت پۇلىغا داۋالىنىشتا ئىشلىتىلىدىغان دورا پۇلىنى ھېسابتىن كۆتۈرۈش دائىرىسى» گە قاتتىق ئەمەل قىلىش، دورا ئىشلىتىش كۆرسەتكۈچىنى ئىگىلەپ، كېسەلگە قاراپ داۋالاپ، دورىنى ئەقىلغا مۇۋاپىق ئىشلىتىش، رېتسېپتقا پىزىپ بېرىلمىغان دورا مىقدارىغا چەك قويۇش لازىم، تەستىق نومۇرى، تىزىمغا ئېلىنغان ماركىسى، زاۋۇت نامى پىزىلمىغان دورىلارنى ئىشلىتىشنى قاتتىق مەنئىي قىلىش لازىم. ھۆكۈمەت پۇلىغا داۋالىنىش خىراجىتىنى ئاپتونوم رايونلۇق ھۆكۈمەت پۇلىغا داۋالىنىشنى باشقۇرۇش ئىشخانىسى بەھرىمەن بولغۇچى ئورۇنلارغا ئاجرىتىپ بېرىدۇ، بەھرىمەن بولغۇچى ئورۇن باشقۇرۇش، نورما بىلگىلەپ ھۆددىگە بېرىش، ئېشىپ قالغىنىنى بەھرىمەن بولغۇچى ئورۇنغا قالدۇرۇش، ئېشىپ كەتكەن قىسمىنى تەك ئۈستىگە ئېلىش پۇلغا قويۇلىدۇ. بەھرىمەن بولغۇچى ئورۇن داۋالىنىش ۋە دورا پۇلىنى بەھرىمەن بولغۇچىلارنىڭ يېشىغا قاراپ دەرىجىگە ئايرىپ ھەر بىر كىشى بويىچە ھېسابلايدۇ؛ شەخسلەر ئىشلەتكەن دورا پۇلىنىڭ ئۆزىگە تېگىشلىك ئۈلچەمدىن ئېشىپ كەتكەن قىسمى شەخسنىڭ ئىقتىسادىغا مۇۋاپىق چېتىلىدۇ.

دېلك كېيىنكى

15 ناھىيە، شەھەرنىڭ باشلانغۇچ سەھىيە - ساقلىق ساقلاش خىزمىتى تەكشۈرۈپ باھالىنىپ ئۆتكۈزۈۋېلىندى

ئاپتونوم رايونلۇق باشلانغۇچ سەھىيە - ساقلىق ساقلاش ئىشخانىسى ئالاقىدار مۇتەخەسسىسلەردىن تەشكىل قىلغان تەكشۈرۈپ باھالاش گۇرۇپپىسى 1994 - يىل 9 - ئاينىڭ 14 - كۈنىدىن 11 - ئاينىڭ 18 - كۈنىگە قەدەر ناھىيە، شەھەرلەرنىڭ ئۆزىنى ئۆزى باھالىشى ۋە ئۇلار تۇرۇشلۇق ۋىلايەت، ئوبلاست، شەھەرلەرنىڭ تەكشۈرۈپ باھالىشى ئاساسىدا، ئاپتونوم رايون بويىچە ئومۇملاشتۇرۇش باسقۇچىدا نىشانغا يەتكەنلىكىنى مەلۇم قىلغان تۆنجى تۇركۈمدىكى 11 ناھىيە، شەھەر ۋە نۆقتىدا سىناق قىلىش باسقۇچىدا ئۈلچەمگە ئاساسىي جەھەتتىن يەتكەنلىكىنى مەلۇم قىلغان تۆت ناھىيە، شەھەرنىڭ باشلانغۇچ سەھىيە - ساقلىق ساقلاش خىزمىتىنى تەكشۈرۈپ باھالاپ ئۆتكۈزۈۋالدى. تەكشۈرۈپ باھالاش نەتىجىسىگە مۇناسىق بولدى: ئاقسۇ، پىچان، تۇرپان، بۇرۇلتوقاي، مىچۇەن، فۇكاڭ، قۇمۇل، بورتالا، ئاتۇش، مەكىت، يەنجى، شىخو، ئۇرۇمچى ناھىيىسىدىن ئىبارەت 13

ناھىيە، شەھەر ئۆلچەمگە يەتكەن، ئۇلجا، خوتەن ناھىيلىرى ئۆلچەمگە ئاساسىي جەھەتتىن يەتكەن.

تەكشۇرۈپ باھالاش جەريانىدا شۇ مەلۇم بولدىكى، ھەر دەرىجىلىك رەھبەرلىك كۆكۈل بولگەنلىكىي ئۈچۈن، 15 ناھىيە، شەھەر ۋە ئۇلارنىڭ يېزا - كەنتلىرىدە باشلانغۇچ سەھىيە - ساقلىق ساقلاش ئاپپاراتى قۇرۇلغان، پىلان، نىشانى ۋە يىللىق يولغا قويۇش پىلانى تۈزۈلگەن، ناھىيە، شەھەرلەر باشلانغۇچ سەھىيە - ساقلىق ساقلاش خىزمىتىگە سالىدىغان سېلىنمىنى داۋاملىق كۆپەيتكەن، 15 ناھىيە، شەھەرنىڭ سەھىيە ئىشلىرىغا سالغان سېلىنمىسىنىڭ مالىيە چىقىمىدا ئېگىلىگەن نىسبىتى ئوتتۇرا ھېساب بىلەن 5.82 % كە يەتكەن. ساقلىق ساقلاش تەربىيىسى ئۈزلۈكسىز چوڭقۇرلاشتۇرۇلغان، يۇقىرىدىكى ناھىيە، شەھەرلەرنىڭ ھەممىسى ئوتتۇرا، باشلانغۇچ مەكتەپلەردە ساقلىق ساقلاش تەربىيىسى دەرسى تەسىس قىلغان، باشلانغۇچ مەكتەپ ئوقۇغۇچىلىرىنىڭ ساقلىق ساقلاش ساۋاتلىرىنى ئۈزلەشتۈرۈش نىسبىتى ئوتتۇرا ھېساب بىلەن 97.15 % كە، ئاھالىنىڭ ساقلىق ساقلاش ساۋاتلىرىنى ئۈزلەشتۈرۈش نىسبىتى ئوتتۇرا ھېساب بىلەن 95.81 % كە يەتكەن. بىخەتەر، پاكىز سۇنىڭ ئومۇملىشىش نىسبىتى ئۈسكەن، 15 ناھىيە، شەھەردە بىخەتەر، پاكىز سۇنىڭ ئومۇملىشىش نىسبىتى ئوتتۇرا ھېساب بىلەن 74.81 % كە يەتكەن، يۇنىڭ ئىچىدە ئاقسۇ شەھىرىدە 90.34 % كە يەتكەن، ھاجەتخانىلارنى ئۈزگەرتىشتە مەلۇم ئىلگىرىلەش بولغان، 15 ناھىيە، شەھەردە پاكىز ھاجەتخانىنىڭ ئومۇملىشىش نىسبىتى ئوتتۇرا ھېساب بىلەن 54.41 % كە يەتكەن، يۇنىڭ ئىچىدە ئاقسۇ شەھىرىدە دېھقان ئائىلىسى يېڭىدىن 22 مىڭ 589 ھاجەتخانا سالغان، پاكىز ئائىلە ھاجەتخانىسىنىڭ ئومۇملىشىش نىسبىتى 98 % كە يەتكەن. يۇقۇملۇق كېسەللىكلەرنىڭ ئالدىنى ئېلىش - ساقلىق ساقلاش خىزمىتى داۋاملىق ئېلىپ بېرىلغان. 15 ناھىيە، شەھەرنىڭ ھەممىسى ناھىيىنى بىرلىك قىلغان ھالدا بالىلارنىڭ تۆت خىل ژاكسىنا بىلەن ئەملىنىش نىسبىتىنى 85 % كە يەتكۈزۈش نىشانىنى ئورۇنداپ بولغان، ناھىيە، شەھەرلەرنىڭ ئۈچتىن بىر قىسمى يېزىنى بىرلىك قىلغان ھالدا ئەملىنىش نىسبىتىنى 85 % كە يەتكۈزۈش نىشانىنى ئورۇنداپ بولغان، قانۇندا مەلۇم قىلىش بەلگىلەنگەن يۇقۇملۇق كېسەللىكلەرنىڭ كۆرۈلۈش نىسبىتىنىڭ ھەر يىلدا ئوتتۇرىچە تۆۋەنلەپ بېرىش نىسبىتى كۆرسەتكۈچتىكى تەلەپنى يەتكەن؛ ئانا - بالىلار ساقلىقىنى ساقلاش خىزمىتىدە خېلى ياخشى نەتىجە قولغا كەلتۈرگەن، 15 ناھىيە، شەھەردە يېڭى تۇغۇلدا تۇغۇت قوبۇل قىلىش نىسبىتى 81.5 % كە يەتكەن، بالىلار ۋە تۇغۇتلۇق ئاياللارنىڭ ئۆلۈپ كېتىش نىسبىتىنىڭ ھەربىر يىلدا ئوتتۇرىچە تۆۋەنلەپ بېرىش نىسبىتى كۆرسەتكۈچتىكى تەلەپكە يەتكەن؛ يەرلىك كېسەللىكلەر بىلەن ئاغرىغۇچىلارنىڭ نىسبىتى تۆۋەنلىگەن، 15 ناھىيە، شەھەرنىڭ 13ىدە يەرلىك كېسەللىك بىلەن ئاغرىغۇچىلار نىسبىتىنىڭ ھەر يىلدا ئوتتۇرىچە تۆۋەنلەپ بېرىش نىسبىتى كۆرسەتكۈچتىكى تەلەپكە يەتكەن ياكى ئۇنىڭدىن ئېشىپ كەتكەن.

ئۇچ دەرىجىلىك داۋالاش، ئالدىنى ئېلىش، ساقلىق ساقلاش تورى باشلانغۇچ سەھىيە - ساقلىق ساقلاش خىزمىتىنى يولغا قويۇش جەريانىدا ئۈزلۈكسىز مۇستەھكەملەنگەن ۋە كۈچەيگەن. كەنت دەرىجىلىك سەھىيە تەشكىلاتلىرى تەرتىپكە سېلىنىش ئارقىلىق ئولارنىڭ خادىملىرى، ئۆيلىرى، ئۇسكۇنىلىرى ئاساسىي جەھەتتىن ئەمەلىيلەشكەن، بىر مەھەل تارقىلىپ كەتكەن كەنت سەھىيە ئىشخانىلىرى ئەسلىگە كەلگەن، كەنت سەھىيە ئىشخانىلىرىنىڭ ئومۇملىشىش نىسبىتى 86.7 % كە يەتكەن، يېزا - بازار شىپاخانىلىرىنىڭ قۇرۇلۇشى دەسلەپكى قەدەمدە مەلۇم كۆلەمگە يەتكەن، 15 ناھىيە، شەھەردە يېزا - بازار شىپاخانىسى قۇرۇشقا 9 مىليون 765 مىڭ يۈەن سەرپ قىلىنىپ، جەمئىي 35 مىڭ 186.3 كۋادرات مېتر كېلىدىغان 76 شىپاخانا سېلىنغان، جەمئىي 557 دانە ئۇسكۇنە كۆپەيتىلگەن، 32 قارار كۇرس ئېچىلىپ، 1016 كىشى تەربىيىلەنگەن، ناھىيە دەرىجىلىك تىببىي داۋالاش - ساقلىق ساقلاش ئاپپاراتلىرى يېزا - كەنتلەرگە بولغان تېخنىكا ياردىمى ۋە يېتەكچىلىكىنى كۈچەيتىپ، خىزمەتلىرىنى ئۈزلۈكسىز تۈزدە ئاساسىي قاتلامغا يۈزلەندۈرگەن.

جى شياڭبىن

يېزا - بازار شىپاخانىلىرىنى يۇرۇشلەشتۇرۇش قۇرۇلۇشى

1994 - يىلى ئاپتونوم رايونىمىزنىڭ ھەرقايسى جايلىرىدا يېزا - بازار شىپاخانىلىرىنى يۇرۇشلەشتۇرۇش قۇرۇلۇشى داۋاملىق چىڭ تۇتۇپ ئېلىپ بېرىلدى. قۇرۇلۇش تۇرنىڭ كىرگۈزۈلگەن 587 شىپاخانا (يېڭىدىن قۇرۇشقا تېگىشلىك 104 شىپاخانىنىڭ شۇنىڭ ئىچىدە) دىن 423 ى پۈتۈپ ئىشلىتىلىشكە باشلىندى، 93 مىڭ ئاساسىي گەۋدىسى پۈتتى، 29 مىڭ ئۆل قۇرۇلۇشىدا ئىش باشلاندى. 512 شىپاخانا 26 خىل 2438 دانە ئاساسلىق داۋالاش ئۈسكۇنىسى بىلەن قوراللاندۇرۇلدى. چەت رايونغا جايلاشقان 38 شىپاخانىغا قۇنتۇزۇش ئاپتوموبىلى بېرىلدى. ھەرخىل سەھىيە تېخنىكا ۋە باشقۇرۇش خادىملىرىدىن جەمئىي 3761 ى تەربىيىلەندى، يۇنىڭ 3039 ى ئوقۇشنى تاماملىدى. ئاپتونوم رايونلۇق پارتكوم 1993 - يىل 12 - ئاينىڭ 24 - كۈنى ئوتتۇرىغا قويغان

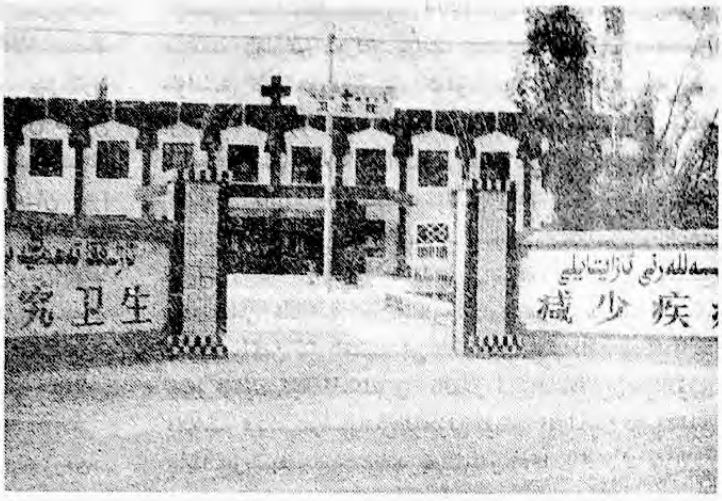

1993 - يىلدىن باشلاپ يېزا - بازار شېخانىلىرىنى يۇرۇشلەشتۇرۇش قۇرۇلۇشى مۇۋەپپەقىيەتلىك بولدى. سۈرەتتىكى يېڭىدىن قۇرۇلغان قوۋۇل شەھەرلىك پالۋانخور يېزا شېخانىسى

سۈرەتنى سەھىيە نازارىتى تەمىنلىگەن

1995 - يىلنىڭ ئاخىرىغا بارغاندا ئاپتونوم رايونىدىكى يېزىلارنىڭ ھەممىسىدە بىردىن ئىقتىدارى بىر قەدەر مۇكەممەل شېخانا بولۇش تەلىپىگە ئاساسەن، مەبلەغ سېلىش سالمىقىنى زورايتىپ، 1994 - يىل 1995 - يىللىق مەبلەغنى ئەسلىدە ھەر يىلى سېلىپ كېلىۋاتقان 13 مىليون يۈەندىن 15 مىليون يۈەنگە كۆپەيتتى. 1992 - يىلدىن 1994 - يىلغا قەدەر، يېزا - بازار شېخانىلىرىنى يۇرۇشلەشتۇرۇش قۇرۇلۇشىغا جەمئىي 96 مىليون 705 مىڭ يۈەن مەبلەغ سېلىندى، بۇنىڭ ئىچىدە ئاپتونوم رايونىنىڭ سالغىنى 41 مىليون يۈەن بولۇپ، 42.4% نى ئىگىلىدى؛ مەركەز يارىدەم قىلغىنى 4 مىليون 200 مىڭ يۈەن بولۇپ، 4.3% نى ئىگىلىدى؛ يەرلىك ئورۇننىڭ يۇرۇشلەشتۇرۇش مەبلىغى 51 مىليون 505 مىڭ يۈەن بولۇپ، 53.3% نى ئىگىلىدى. يەرلىك ئورۇننىڭ يۇرۇشلەشتۇرۇش مەبلىغى ئىچىدە ئاساسىي قۇرۇلۇش مەبلىغى 45 مىليون 585 مىڭ 600 يۈەن، بۇنىڭ ئىچىدە ئۆلەيەت، ئوبلاست، شەھەرلەر سالغىنى 5 مىليون 894 مىڭ 600 يۈەن، ناھىيە (شەھەر)لەر سالغىنى 11 مىليون 767 مىڭ 700 يۈەن، يېزا - بازارلار سالغىنى 10 مىليون 975 مىڭ يۈەن، شېخانىلارنىڭ ئۆزى جۇغلىغىنى 4 مىليون 413 مىڭ 300 يۈەن، خەلق ئاممىسىدىن يىغىلغىنى 12 مىليون 535 مىڭ يۈەن.

ئاپتونوم رايونلۇق سەھىيە نازارىتى، پىلان كومىتېتى، مالىيە نازارىتى يېزا - بازار شېخانىسى قۇرۇلۇشىنى ئىلگىرى سۈرۈش ئۈچۈن 1 - ئاينىڭ 11 - كۈنىدىن 14 - كۈنىگە قەدەر ئاپتونوم رايونلۇق يېزا شېخانا قۇرۇلۇشى خىزمىتى يىغىنى ئۆتكۈزۈپ، شېخانا قۇرۇلۇش كۆلىمىنى مۇۋاپىق تەڭشىدى ھەمدە جەنۇبىي شىنجاڭدىكى ئۇچ ۋىلايەت، ئىككى ئوبلاستقا ھەم نامرات ناھىيىلەرگە مەبلەغ سېلىشتا ئاپتونوم رايون سېلىشنى ئاساس، يەرلىك ئورۇن سېلىشنى قوشۇمچە قىلىشنى، تاشقورغان تاجىك ئاپتونوم ناھىيىسىگە ۋە باشقا بەك نامرات ناھىيىلەرگە پۈتۈنلەي ئاپتونوم رايون مەبلەغ سېلىشنى قارار قىلدى. ئاپتونوم رايون 4 - ئايدا ۋىلايەت، ئوبلاست، شەھەرلەر بىلەن 1994 - 1995 - يىللىق يېزا - بازار شېخانا قۇرۇلۇشى بويىچە مەسئۇلىيەتنامە ئىمزالىدى. ئاپتونوم رايونلۇق سەھىيە نازارىتى، پىلان كومىتېتى، مالىيە نازارىتىنىڭ بىرلىكتە ئالتە تەكشۈرۈش گۇرۇپپىسى تەشكىللەپ، 9 - ئايدىن 10 - ئايغا قەدەر جايلاردا ئارىلاپ تەكشۈرۈش، سېلىشتۇرۇپ تەكشۈرۈش ئېلىپ باردى. پۈتۈپ ئىشلىتىلىشكە باشلىغىنىغا بىر يىلچە بولغان 170 شېخانىدىن ئېلىنغان سانلىق مەلۇماتقا قارىغاندا، بۇ شېخانىلار پۈتكەندىن كېيىن كېسەل كۆرسەتكۈچىلەر شېخانا سېلىنىشتىن ئىلگىرىكىگە قارىغاندا 15.4%، كېسەلخانىدا ياتقۇچىلار 24.8% ۋە كەسپىي كىرىسنىڭ يىللىق مىقدارى 26.1% كۆپەيگەن. ئاپتونوم رايونلۇق سەھىيە نازارىتى، پىلان كومىتېتى، مالىيە نازارىتى 12 - ئاينىڭ 22 - كۈنىدىن 24 - كۈنىگە قەدەر ئاپتونوم رايونلۇق يېزا - بازار شېخانا قۇرۇلۇشى خىزمەت يىغىنى ئۆتكۈزۈپ، 1995 - يىلى يېزا - بازار شېخانا قۇرۇلۇشىنى ئومۇميۈزلۈك تاماملاش ۋەزىپىسىنى ئورۇنلاشتۇردى.

دېھقان كېچۈك

ئانا - بالىلار سەھىيە - ساقلىق ساقلاش خىزمىتى

ئاپتونوم رايونىمىزدىكى ھەر دەرىجىلىك سەھىيە، ئانا - بالىلار ساقلىقىنى ساقلاش ئاپپاراتلىرى 1994 - يىلى ساقلىقنى ساقلاشنى مەركەز قىلىپ، ساقلىقنى ساقلاش بىلەن كلىنىكىلىك داۋالاشنى بىرلەشتۈرۈپ، ئاممىغا ۋە ئاساسىي قاتلامغا يۈزلىنىپ، ئانا - بالىلارنىڭ ساقلىقىنى ساقلاشقا ئاكتىپ مۇلازىمەت قىلىشتا چىڭ تۇردى. ئاپتونوم رايون بويىچە ھامىلىدار، تۇغۇتلۇق ئاياللارنىڭ ساقلىقىنى ساقلاشنىڭ

ئومۇملىشىش نىسبىتى شەھەرلەردە 90% كە، يېزىلاردا 50% كە يەتتى؛ بالىارنىڭ ساقلىقىنىڭ ساقلاشنىڭ ئومۇملىشىش نىسبىتى شەھەرلەردە 70% كە، يېزىلاردا 30% كە يەتتى. يېزىلاردا تۇغۇتى يېتكى ئۇسۇل بىلەن قوبۇل قىلىنغان ئايال ئومۇمىي تۇغۇتلۇق ئايالنىڭ 70 پىرسەنتىنى ئىگىلىدى، كېسەلخانىدا يېتىپ بوشانغان يېزا ئىياللىرىنىڭ نىسبىتى 50% كە يەتتى. ئانا - بالىلار ساقلىقىنى ساقلاشتا ھۆددىگەرلىك مەسئۇلىيەت تۇرۇمى يولغا قويۇلغان ناھىيە (شەھەر) لەر ئاپتونوم رايوندىكى ناھىيە (شەھەر) لەرنىڭ تەخمىنەن تۇنجىسىنى بىر قىسمىنى ئىگىلىدى. مۇستەقىل شتاتلىق 65 ئانا - بالىلار ساقلىقىنى ساقلاش پونكتى ئانا - بالىلارنىڭ ساقلىقىنى ساقلاش ۋە داۋالاش، تەكشۈرۈش خىزمىتىنى ھەرخىل دەرىجىدە قانات يايدۇردى.

1994 - يىلى جايلاردا بالىنى ئانا سۈتى بىلەن بېقىشنى دەۋەت قىلىش، «بالىلارغا كۆيۈندىغان دوختۇرخانا» بەرپا قىلىش پائالىيىتى ئۈيۈشتۇرۇلدى ۋە قانات يايدۇرۇلدى. 8 - ئاينىڭ 1 - كۈنىدىن 7 - كۈنگىچە داۋاملاشقان بالىنى ئانا سۈتى بىلەن بېقىش دۇنيا كۈنى مەزگىلىدە، جايلاردا بالىنى ئانا سۈتى بىلەن بېقىشنىڭ ئەھمىيىتى ۋە بالىنى ئانا سۈتى بىلەن بېقىش ساۋاتى كەڭ تەشۋىق قىلىندى؛ ئاپتونوم رايونلۇق سەھىيە نازارىتى بالىنى ئانا سۈتى بىلەن بېقىش، باشقا ئوزۇقلۇقلارنى ئانا سۈتى ئورنىغا دەسسەتمەسلىككە ۋەدە بېرىش تەشۋىق قىلىنىدىغان ۋەدىنامىگە ئىمزا قويۇش پائالىيىتىنى ئۈيۈشتۈردى، ھەردەرىجىلىك داۋالاش - سەھىيە ئورۇنلىرىنىڭ ۋراچتىن يۇقىرى 350 نەپەر كەسپىي - تېخنىكا خادىمى ئىمزا قويۇشقا قاتناشتى. ئۇرۇمچى شەھەرلىك ئانا - بالىلار ساقلىقىنى ساقلاش دوختۇرخانىسى ۋە سانجى ئوبلاستلىق «خەلق» دوختۇرخانىسى 8 - ۋە 9 - ئايلاردا ئاپتونوم رايون ۋە دۆلەت دەرىجىلىك باھالاشتىن ئۆتۈپ، جۇڭگودىكى بالىلارغا كۆيۈندىغان دوختۇرخانىلارنى باھالاش ئالىي كومىتېتى تەرىپىدىن بېرىلگەن «بالىلارغا كۆيۈندىغان دوختۇرخانا» دېگەن نامغا ئېرىشتى.

ئاپتونوم رايونلىك مۇئاۋىن رەئىسى ئەسمەت ناسىر 1994 - يىل 3 - ئاينىڭ 14 - كۈنىدىن 16 - كۈنىگە قەدەر مەملىكەتلىك ئانا - بالىلار ساقلىقىنى ساقلاش ئۆتكۈنچى دەۋرى (1994 - 1995 - يىللىق) خەلقئارا ھەمكارلىق تۈرى خىزمەت يىغىنىغا قاتناشىپ، تۈر كېلىشىمگە رەسمىي ئىمزا قويدى. ب د ت بالىلار فوندى جەمئىيىتى ئاپتونوم رايونلىك يەتتە تۈرى ئۇچۇن ۋىلايەت، ئوبلاستلارغا ھەقسىز 420 مىڭ ئامېرىكا دوللىرى مەبلەغ بېرىدىغان بولدى، بۇ مەبلەغ ۋىلايەتلىك، ئوبلاستلىق ئانا - بالىلارنىڭ ساقلىقىنى ساقلاش ئاپپاراتلىرىنىڭ مۇلازىمەت ۋە يېتەكچىلىك قىلىش ئىقتىدارىنى ئۆستۈرۈشكە ئىشلىتىلىدۇ. 1994 - يىلى ئاپتونوم رايونلۇق سەھىيە نازارىتى تۈرلەر بويىچە يېتىشتۇرۇش خىزمىتىنى داۋاملىق ئۈيۈشتۈردى، تۈر ئوقۇتقۇچىلىرىنى يېتىشتۇرۇش بويىچە 3 - نۆۋەتلىك كۇرس ئېچىپ، ۋىلايەت، ناھىيە دەرىجىلىك ئانا - بالىلار ساقلىقىنى ساقلاش ئاپپاراتلىرىنىڭ 94 كەسپىي خادىمىنى يېڭى تۇغۇلغان بالا، تۇغۇتلۇق ئايالىلار كېسەللىكلىرى، بالىلار كېسەللىكلىرى، پىلانلىق پەرزەنت كۆرۈش، ئانا - بالىلار ساقلىقىنى ساقلاشنىڭ مۇۋاپىق تېخنىكىسى قاتارلىق مەزمۇنلار بويىچە تەربىيىلىدى. تۇرگە كىرگۈزۈلگەن 16 ناھىيەدىكى 270 يېزا شىپاخانىسىنىڭ 550 نەپەر تۇغۇت كېسەللىكلىرى، بالىلار كېسەللىكلىرى دوختۇرى قاتلامىغا قاتلام تەربىيىلەش ئۇسۇلى بويىچە ئۆزلىرى تۇرۇشلۇق جايدا نەزەرىيە جەھەتتىن تەربىيىلەندى، كلىنىكىلىك داۋالاش پراكتىكىسى قىلدۇرۇلدى. ئاپتونوم رايونلۇق سەھىيە نازارىتى يەنە شىنجاڭ تىببىي شۇيۈەنىگە ئانا - بالىلار ساقلىقىنى ساقلاش كەسپى بويىچە بىر يىللىق كەسپىي گۇۋاھنامە ئېلىش سىنىپى ئېچىشنى ھاۋالە قىلدى، ئىشتىنكى 74 نەپەر كەسپىي خادىم ئوقۇشنى تاماملىدى.

ئاپتونوم رايوندىكى سەھىيە، ئەمگەك، ئىشچىلار ئۈيۈشمىسى، ئايالىلار بىرلەشمىسى قاتارلىق تارماقلار بىرلىكتە 1994 - يىلى «ئايال ئىشچى - خىزمەتچىلەرنىڭ ساقلىقىنى ساقلاش خىزمىتىنى باشقۇرۇش چارىسى»نى ئېلان قىلدى، جايلاردىكى سەھىيە تارماقلىرى ۋە ئانا - بالىلار ساقلىقىنى ساقلاش ئاپپاراتلىرى زاۋۇت، كان - كارخانىلار، كەسپىي ئورگانلاردىكى ئايال ئىشچى - خىزمەتچىلەرنى ئايالىلار كېسەللىكلىرى نۇقتىسىدىن ئومۇمىيۈزلۈك تەكشۈردى، ئايال ئىشچىلارنىڭ ئەمگەك مۇھاپىزىتى ۋە ساقلىقىنى ساقلاش خىزمىتىنىڭ ئىشلىنىش ئەھۋالىنى تەكشۈردى.

دېڭ كېجۇڭ

ۋەتەنپەرۋەرلىك تازىلىق ھەرىكىتى

ئاپتونوم رايونلۇق ۋەتەنپەرۋەرلىك تازىلىق ھەرىكىتى كومىتېتى ئاپتونوم رايونلۇق مەنۇي مەدەنىيەت بەرپا قىلىش كومىتېتى، شەھەر قۇرۇلۇشى بويىچە «تەڭرىتاغ لوڭقىسى» نى تالىشىش مۇسابىقە پائالىيىتى ئىشخانىسى بىلەن بىرلەشمە تەكشۈرۈش ئۆلچىكى ئۈيۈشتۇرۇپ، 1994 - يىل 9 - ئاينىڭ 18 - كۈنىدىن 10 - ئاينىڭ 29 - كۈنىگە قەدەر ئاپتونوم رايون بويىچە 17 شەھەرنىڭ تازىلىقىنى تەكشۈردى، تەكشۈرۈشتە شىخەنزە، كۇيتۇڭ، ئاقسۇ، سانجى، بورتالا، كورلا شەھەرلىرى ئاپتونوم رايون بويىچە «ئەڭ پاكىز شەھەر» بولۇپ باھالاندى.

1994 - يىل 4 - ئايدىكى مەملىكەت بويىچە 6 - «ۋەتەنپەرۋەرلىك تازىلىق ھەرىكىتى ئېلى» مەزگىلىدە ئاپتونوم

رايون بويىچە ساقلىق ساقلاش تەرىپىسى خادىملىرىدىن 15 مىڭ ئادەم (قېتىم) ھەربىتكە كەلتۈرۈلۈپ، ساقلىق ساقلاش تەرىپىسى ئېلىپ بېرىلدى،» 1 مىليون 902 مىڭ 500 ئادەم (قېتىم) ساقلىق ساقلاش تەرىپىسى ئالدى، بۇ پائالىيەتكە ھەر دەرىجىلىك پارتىيە، ھۆكۈمەت، ئارمىيە رەھبەرلىرىدىن 15 مىڭ 400 ئادەم (قېتىم)، ئامما‌دىن 1 مىليون 590 مىڭ ئادەم (قېتىم) قاتناشتى، 31 مىڭ 400 ئاپتوموبىل (قېتىم) چىقىرىلدى، 335 مىڭ 500 تونىنا ئوخلەت ئادالاندى، 8336 بۇلۇڭ - پۈشقاق تازىلاندى، 1 مىليون 299 مىڭ 500 مېتر ئۈزۈنلۇقتىكى ئېرىق ئادالىنىپ راۋانلاشتۇرۇلدى، 249 ھاجەتخانا ئۆزگەرتىلدى.

جايلاردا چاشقان يوقىتىش بويىچە «بىر قېتىملىق جەڭدىلا ئۆلچەمگە يېتىش» پائالىيىتى كەڭ قانات يايدۇرۇلدى، 1994 - يىلنىڭ ئاخىرىغا قەدەر قۇمۇل، ئاقسۇ، قاراماي، كۇيتۇن، سانجى، بورتالا، ئۈرۈمچى، چۆچەك، غۇلجا، قەشقەر، خوتەن شەھەرلىرى ئۆلچەمگە يەتتى، ناھىيە بازارلىرىدىن بۈرچىن ناھىيە بازىرى ۋە ئاقسۇ ۋىلايىتىدىكى كۆچار ناھىيىسىدىن باشقا ناھىيە بازارلىرى ئۆلچەمگە يەتتى. بۇندىن باشقا، خەلق ئاۋىئاتسىيە ئىدارىسىنىڭ ئۈرۈمچى ئايرودرومى، ئۈرۈمچى تۆمۈر يول ئىدارىسىگە قاراشلىق 23 جۇپ يولۇچى پويىزىمۇ ئۆلچەمگە يەتتى. ئۈرۈمچى شەھىرى يەنە سۈۋەرەك يوقىتىشنى كەڭ قانات يايدۇردى، سۈۋەرەكنىڭ زىيان سېلىش نىسبىتى سۈۋەرەك يوقىتىلىشتىن ئىلگىرىكى 22.52% تىن 0.17% كە چۈشتى.

يېزىلارنىڭ ۋەتەنپەرۋەرلىك تازىلىق ھەرىكىتىدە سۈنى ياخشىلاش، ھاجەتخانىلارنى ئۆزگەرتىش ئاساس قىلىندى. نۈرغۇن ناھىيە سۈنى ياخشىلاش، ھاجەتخانىلارنى ئۆزگەرتىشنى ھاللىق كەنت قۇرۇش پىلانىغا كىرگۈزۈپ، دېھقانلارنى مۇڭلاپىق تېخنىكا قوللىنىپ، سۈنى ياخشىلاش، ھاجەتخانىلارنى ئۆزگەرتىشكە يېتەكلىدى. قۇتۇبى ناھىيىسىدە تۈرۈبا سۈيى ئىجىدىغانلار ناھىيە ئومۇمىي نوپۇسىنىڭ 80 پىرسەنتىنى، پاكىز ھاجەتخانا ئىشلىتىدىغان دېھقان ئائىلىلىرى ئومۇمىي دېھقان ئائىلىسىنىڭ 80 نەچچە پىرسەنتىنى ئىگىلىدى. بورتالا، سانجى، قۇمۇل، ئاقسۇ شەھەرلىرى، ساۋەن، كۇچار ناھىيىلىرى قۇتۇبى ناھىيىسىنىڭ ھاجەتخانىلارنى ئۆزگەرتىش تەجرىبىسىنى تەشۋىق قىلىپ، ھاجەتخانىلارنى ئۆزگەرتىش خىزمىتىنىڭ قەدىمىنى تېزلەتتى.

دېڭ كېجۇڭ

سۇغۇر يوقىتىشنىڭ ئۇنۇمى تەكشۈرۈلدى

ئاپتونوم رايونلۇق ۋە سانجى ئوبلاستلىق يەرلىك كېسەللىكلەرنىڭ ئالدىنى ئېلىش ۋە ئۇنى داۋالاش تارماقلىرى 1994 - يىل 5 - ئايدىن 9 - ئايغا قەدەر ماناس، قۇتۇبى ناھىيىلىرى ۋە سانجى شەھىرىدە چۈما كېسىلىنىڭ تارقىلىش مەنبەسى بولغان سۇغۇرنى يوقىتىش ئۇنۇمىنى ھەر تەرەپلىمە تەكشۈردى.

تەكشۈرۈش نەتىجىسىدىن مەلۇم بولدىكى، 30 نەچچە يىل ئېلىپ بېرىلغان كەڭ كۆلەمدە سۇغۇر يوقىتىش خىزمىتى نەتىجىسىدە سۇغۇرنىڭ زىچلىقى كۆرۈنەرلىك تۆۋەنلەپ، چۈما كېسىلىنىڭ ھايۋانلار ئارىسىدا تارقىلىشى مەلۇم دەرىجىدە چەكلەنگەن. لېكىن سۇغۇر يوقىتىش تەدبىرلىرى سۇغۇرنىڭ نەسىل قۇرۇلمىسى ۋە كۆپىيىش ئىقتىدارىغا چوڭقۇر تەسىر كۆرسىتەلمىگەن، سۇغۇرنىڭ ئېكولوگىيىلىك خۇسۇسىيىتىنى ئۆزگەرتەلمىگەن. سۇغۇردىن يەنىلا چۈما باكتېرىيىسىنىڭ چېقىپ تۇرغانلىقى چۈما كېسىلى مەنبەسىنىڭ يەنىلا مەۋجۇت ئىكەنلىكىنى كۆرسىتىدۇ.

تەكشۈرۈش گۇرۇپپىسى مۇنداق ھېسابلىدى: يەرلىك چۈما مىكروبىنىڭ ئاساسلىق قونالغۇسى بولغان سۇغۇرنى يوقىتىش ئارقىلىق چۈما كېسىلىنىڭ تارقىلىش ھالقىسىنى ئۈزۈپ تاشلاش، ئاندىن يەنىمۇ ئىلگىرىلەپ ئادەملەر ئارىسىدا چۈما كېسىلىنىڭ پەيدا بولۇشى ۋە تارقىلىشىنى تىزگىنلەش مەقسەتكە يېتىش تاكتىكىلىق تەپەككۇرى توغرا. لېكىن مەلۇم بىر خىل ئالدىنى ئېلىش تەدبىرىنى قوللانغاندا، رېئال ئىقتىسادىي شارائىتتىن چەتنەشكە بولمايدۇ، ھازىرقى پەن - تېخنىكا ۋاستىلىرى ئارقىلىق ئادەملەر ئارىسىدا چۈما كېسىلىنىڭ پەيدا بولۇشى ۋە تارقىلىشىنى تىزگىنلىگىلى بولىدۇ، شۇڭا ئومۇمىيۈزلۈك سۇغۇر يوقىتىش تەدبىرىنى قوللىنىشنىڭ ئانچە زۆرۈرىيىتى يوق.

تەكشۈرۈش گۇرۇپپىسى مۇنداق تەكلىپ بەردى: ئادەملەر ئارىسىدا چۈما كېسىلىنىڭ پەيدا بولۇشىنى تىزگىنلەش ئۈچۈن، كېسەل مەنبەسى بولغان، نوپۇس زىچ بولغان يېزا - كەنتلەرنىڭ ئەترابى، قاتناش تۈگۈنلىرى، مۇھىم ھەربىي ئورۇنلار، زاۋۇت - كان رايونلىرى ھەم ئىلگىرى ھايۋانلار ئارىسىدا چۈما تارقالغان جايلاردىلا قوغداش خاراكتېرلىك سۇغۇر يوقىتىش خىزمىتىنى تەشكىللىك ئىشلەش لازىم؛ سۇغۇر تارقالغان باشقا رايونلاردا كېسەل كۆرۈلگەن رايوندىكى ئامما‌نىڭ ئۆز ساقلىقىنى ئۆزى ساقلاش ئېڭىنى ئۆستۈرگەن ۋە مەھىيە جەھەتتىكى نازارەتچىلىكىنى كۈچەيتكەن ئەھۋالدا سۇغۇر ئوۋلاش، ھەر تەرەپلىمە پايدىلىنىش خىزمىتىنى قانات يايدۇرۇپ، سۇغۇرنىڭ زىچلىقىنى ئازايتىپ، ھايۋانلار ئارىسىدا چۈما كېسىلىنىڭ تارقىلىش دەرىجىسىنى ئاجىزلاشتۇرۇش ۋە زىيانلىق نەرسىنى پايدىلىنىق نەرسىگە ئايلاندۇرۇش مەقسىتىگە يېتىش لازىم. بۇندىن باشقا، ناھىيە، يېزا، كەنتلەردىكى چۈما كېسەللىكىنى كۆزىتىش تورىنى يەنىمۇ مۇكەممەللەشتۈرۈپ، تەشكىلىنى، مەسئۇلىيەتنى

ئەملىيلەشتۇرۇپ، كېسەل ئەھۋالىنى ۋاقتىدا بايقاش، مەلۇم قىلىش ۋە بىر تەرەپ قىلىش؛ چوما كېسەللىكىنىڭ ئالدىنى ئېلىش ساۋاتلىرى توغرىسىدىكى تەشۋىقات ۋە تەربىيىنى يەنمۇ كۈچەيتىش لازىم.

دېڭ كېجۇڭ

تۇبېركۇلىيوز كېسەللىكى بويىچە تىزگىنلەنگەن تۇرلەر

ئاپتونوم رايونىمىزنىڭ دۇنيا بانكىسىنىڭ قەرز پۇلى بىلەن تۇبېركۇلىيوز كېسەللىكى بويىچە تىزگىنلەش تۇرى 1994 - يىلى ناھىيە (شەھەر) بىرلىك قىلىنغان ھالدا ئومۇميۈزلۈك يولغا قويۇلۇپ، ناھىيە (شەھەر) لەرنىڭ ھەممىسىنى قاپلاش تەلىپى مەملىكەت بويىچە ھەممىدىن بۇرۇن ئورۇندالدى.

1994 - يىلى ئۆپكە تۇبېركۇلىيوز كېسەللىكى بار، دەپ گۇمان قىلىنىپ تەكشۈرۈلگەنلەر 41 مىڭ 783 ئادەم (قېتىم) گە، رېنتگېنده تەكشۈرۈلگىنى 41 مىڭ 218 ئادەم (قېتىم) گە، بەلغىمى ئەينەككە سۈرۈلۈپ تەكشۈرۈلگىنى 23 مىڭ 556 گە، سۈرەتكە ئېلىپ تەكشۈرۈلگىنى 7159 ئادەم (قېتىم) گە يەتتى. ھەربىرىدىن ئۆپكە تۇبېركۇلىيوزىغا گىرىپتار بولغانلاردىن 6922 سى تىزىملاندى، تىزىملىنىش نىسبىتى 100.000/43.13 بولدى، بۇنىڭ ئىچىدە بەلغەم سۈزۈلمىسى مۇسبەت كېسەل 6250 (تۇنجى قېتىم داۋالانغان بەلغەم سۈزۈلمىسى مۇسبەت كېسەل 3706، قايتا داۋالانغان بەلغەم سۈزۈلمىسى مۇسبەت كېسەل 2544)، بەلغەم سۈزۈلمىسى مەنپىي كېسەلدىن 672 سى بايقالدى. كېسەللەردىن بايقالغانلىرىنىڭ سانى ئالدىنقى ئىككى يىلدا بايقالغانلار يىغىندىسىدىن كۆپ بولدى. تىزىملانغان ھەربىرىدىن ئۆپكە تۇبېركۇلىيوزىغا گىرىپتار بولغان 6851 بىمارنىڭ داۋالاش ئەملىيلەشتۇرۇلدى، بۇنىڭ ئىچىدە ھەقسىز داۋالانغانلار 6443 كە، ھەقسىز دورا بىرىلگەن بىمارلار نىسبىتى 99.5% كە يەتتى. جايلار بىمارلارنى تولۇق كۈرسۈتۈق بېتەكلەش، باشقۇرۇشتا ئاساسىي جەھەتتىن چىڭ تۇردى.

تۇنجى قېتىم داۋالانغان بەلغەم سۈزۈلمىسى مۇسبەتلىك بىمارلار ئىككى ئاي داۋالانغاندىن كېيىن، بەلغەمدىكى باكتېرىيىنىڭ مەنپىلىككە ئۆزگىرىش نىسبىتى 86.39%، ئۈچ ئاي داۋالانغاندىن كېيىن 94.66% بولدى؛ قايتا داۋالانغان بەلغەم سۈزۈلمىسى مۇسبەتلىك بىمارلار ئىككى ئاي داۋالانغاندىن كېيىن بەلغەمدىكى باكتېرىيىنىڭ مەنپىلىككە ئۆزگىرىش نىسبىتى 80.74%، ئۈچ ئاي داۋالانغاندىن كېيىن 89.95% بولۇپ، ئىلگىرىكىدىن ئۆستى.

ئاپتونوم رايونلۇق تۇبېركۇلىيوز كېسەللىكىنى تىزگىنلەش تۇرى خىزمەتچىلىرىنىڭ كەسپىي سەۋىيىسىنى ئۆستۈرۈش ئۈچۈن، ھۆاستە ياكسى ۋىلايەت، ئوبلاست ۋە ئىشلەپچىقىرىش - قۇرۇلۇش بىرلەشتۈرۈلگەن يارەملىشىپ 14 قارار ھەرخىل كۇرس ئېچىپ، 600 نەچچە ئادەم (قېتىم) تەربىيىلىدى ۋە قايتا تەربىيىلىدى؛ جايلاردىكى تۇر ئىشخانىلىرىمۇ ئىش ئورنىدا تەربىيىلەش خىزمىتى ۋە پىزا - كەنت دوختۇرلىرىنى قەرەللىك ھالدا قايتا تەربىيىلەش خىزمىتىنى كۈچەيتتى. ئاپتونوم رايونلۇق تۇر ئىشخانىسى 1 - ئاينىڭ 14 - كۈنىدىن 16 - كۈنگە قەدەر ئاپتونوم رايونلۇق ئۆپكە تۇبېركۇلىيوز كېسەللىكى بويىچە تىزگىنلەنگەن تۇرلەر خىزمىتى مۇھاكىمە يىغىنى ئۆتكۈزدى، يىغىنغا قاتناشقۇچىلار يۇقىرى بايقاش نىسبىتى ۋە يۇقىرى داۋالاپ ساقايتىش نىسبىتىنى ئىشقا ئاشۇرۇش ئۈستىدە مۇھاكىمە ئېلىپ بارىدى، تۇر خىزمىتىنى دەرىجىمۇ دەرىجە نىشانلىق باشقۇرۇشنىڭ ئۇلچىمىنى ۋە تەكشۈرۈش چارىسىنى بەلگىلىدى؛ ئاپتونوم رايونلۇق تۇر ئىشخانىسى 9 - ئاينىڭ 15 - كۈنىدىن 17 - كۈنگە قەدەر غۇلجا ناھىيىسىدە، 27 - كۈنىدىن 29 - كۈنگە قەدەر يەكەن ناھىيىسىدە شىمالىي شىنجاڭ ۋە جەنۇبىي شىنجاڭ بويىچە تۇر خىزمىتى تەجرىبىلىرىنى ئالماشتۇرۇش ئىش ئورنى يىغىنى ئۆتكۈزدى، يىغىندا نۆۋەتلىق ھالدا ئۆپكە تۇبېركۇلىيوزنىڭ ئالدىنى ئېلىش ۋە ئۇنى داۋالاش خىزمىتىنى كەسپىي ئالدىنى ئېلىش ۋە داۋالاشتىن ئىجتىمائىي ئالدىنى ئېلىش ۋە داۋالاشقا ئۆزگەرتىش تەجرىبىلىرى ئالماشتۇرۇلدى.

دېڭ كېجۇڭ

ساقلىق ساقلاش تەربىيىسى بويىچە ھەمكارلىق تۇرى

جۇڭگو بىلەن ب د ت بالىلار فوندى جەمئىيىتىنىڭ ساقلىق ساقلاش ھەمكارلىق تۇرى قاتارىغا كىرگۈزۈلگەن پىچان ناھىيىسىدە 1994 - يىل 11 - ئاينىڭ 16 - كۈنىدىن 19 - كۈنگە قەدەر 2 - نۆۋەتلىك كۈچەيتىش - تەربىيىلەش كۇرسى ئېچىلدى، كۇرستا 1993 - يىلى تەربىيىلەنمىگەن پىزا ئانا - بالىلار ساقلىقىنى ساقلاش كەسپىي كادىرلىرى، پىزا - كەنت دوختۇرلىرى، ناھىيىلىك ئانا - بالىلارنىڭ ساقلىقىنى ساقلاش پونكىتى، ناھىيىلىك دوختۇرخانا، قاتارلىق تۇرۇنلارنىڭ ئالاقىدار خادىملىرى تەربىيىلەش ئوبيېكتى قىلىندى. تەربىيىلەشتە كۇرسانتلار ئاز سانلىق مىللەت كۇرسانتلىرى سىنىپى، ھەنزۇ كۇرسانتلىرى سىنىپى دەپ ئىككىگە ئايرىلىپ، مەملىكەت بويىچە بىر تۇتاش تۇزۇلگەن قوللانما دەرسلىك قىلىندى. تەربىيىلەش ئاياقلاشقاندىن كېيىنكى سىناقتا كۇرسانتلارنىڭ ھاياتلىققا دائىر ساۋاتلار قىسمىغا بەرگەن جاۋابىنىڭ توغرا بولۇش نىسبىتى تەربىيىلىنىشتىن

ئىلگىرىكى %76 تىن %97 كە تۆستى؛ كىشىلەر ئارا تۆگىتىش ماھارىتى قىسمىغا بەرگەن جاۋابنىڭ توغرا بولۇش نىسبىتى %62 تىن %95 كە تۆستى. تۆر تەلىپىگە ئاساسەن، 1994 - يىلى قورغاس ناھىيىسىمۇ ساقلىق تەربىيسى ھەمكارلىق تۈرىنىڭ تۆتكۈنچى مەزگىلى (1994 - 1995 - يىل) دە يېڭى تۈر ناھىيىسى قاتارىغا كىرگۈزۈلدى. مۇشۇ يىل ئىچىدە، قورغاس ناھىيىسىدە يېزا - كەنت دەرىجىلىك تەربىيىلەش كۆرسىدىن 11 قارار ئېچىلىپ، يېزا - بازارلارنىڭ ئانا - بالىلارنىڭ ساقلىقىنى ساقلاشقا مەسئۇل كادىرلىرى، شىپاخانىلارنىڭ باشلىقلىرى، يېزا - كەنت دوختۇرلىرى ۋە يېزلىق ئايالار ھەرلەشمىلىرىنىڭ مۇدىرلىرى، ئايالار كادىرلىرى بولۇپ 164 كىشى تەربىيىلەندى. يېزا - كەنت دوختۇرلىرىدىن تەربىيىلەنگەنلىرى ئومۇمىي يېزا - كەنت دوختۇرىنىڭ 98 پىرسەنتىنى ئىگىلىدى، شۇنداق قىلىپ، تۆتكۈنچى دەۋرە تەربىيىلەش ۋەزىپىسى مۇددەتتىن بۇرۇن ئورۇندالدى. بۇندىن باشقا، يەنە «ھاياتلىققا دائىر ساۋاتلار» ئاساسىنى تەكشۈرۈش بويىچە بىر قارار تەربىيىلەش كۆرسى ئېچىلىپ، 15 كىشى تەربىيىلەندى ھەمدە «ھاياتلىققا دائىر ساۋاتلار» ئاساسىنى تەكشۈرۈش ئىياغلاشتى. تەكشۈرۈش ئارقىلىق يەرلىك سەھىيە ئاپپاراتلىرى، سەھىيە بايلىقى، سەھىيە مۇلازىمىتى ئەھۋالى ۋە «ھاياتلىققا دائىر ساۋاتلار» نى تۆگىتىش نىشان قىلىنغانلارنىڭ ئانا - بالىلار ساقلىقىنى ساقلاش بىلىمى، پوزىتسىيىسى ۋە ھەرىكەت ئەھۋالى ئىگىلىنىپ، «ھاياتلىققا دائىر ساۋاتلار» نى تۆگىتىش تاكتىكىسىنى بەلگىلەشكە ئىلمىي ئاساس يارىتىپ بېرىلدى.

دېڭ كېجۇڭ

تىببىي داۋالاش ئاپپاراتلىرىنىڭ كەسىپ ئىستىلى تەكشۈرۈلدى

ئاپتونوم رايونلۇق سەھىيە نازارىتى 1994 - يىل 11 - ئايدا تىببىي داۋالاش ئاپپاراتلىرىنىڭ كەسىپ ئىستىلىنى تەكشۈردى. تەكشۈرۈلگەن ئالتە دوختۇرخانىنى سەھىيە مىنىستىرلىكى ئىختىيارىي ئۇلۇغ ئېلىش ئۈسۈلى بويىچە بېكىتتى، ئۇلار: ئاپتونوم رايونلۇق «خەلق» دوختۇرخانىسى، شىنجاڭ تىببىي شۇجۇەنى قارىمىقىدىكى 3 - دوختۇرخانا، ئاپتونوم رايونلۇق جۇڭگو تىبابىتى دوختۇرخانىسى ۋە سەھىيە نازارىتى ئىختىيارىي ئۇلۇغ ئېلىش ئۈسۈلى بويىچە بېكىتكەن ئىلى ئوبلاستلىق «دوستلۇق» دوختۇرخانىسى، ئۈرۈمچى شەھەرلىك 1 - «خەلق» دوختۇرخانىسى، قەشقەر ۋىلايەتلىك «خەلق» دوختۇرخانىسى.

تەكشۈرۈش گۇرۇپپىسى دوختۇرخانىلارنىڭ دوكلاتىنى ئاڭلىدى، تىببىي خادىملار بىلەن سۆھبەت يېغىنى ئۆتكۈزدى ھەمدە سۈئال - جاۋابلىق قەغەز تارقىتىپ تەكشۈردى، ئۇلار ھەر دوختۇرخانىغا 300 نۇسخىدىن جەمئىي 1800 نۇسخا سۈئال - جاۋابلىق قەغەز تارقاتتى، ھەر دوختۇرخانىغا تارقىتىلغان 300 نۇسخا سۈئال - جاۋابلىق قەغەزنىڭ 100 نۇسخىسى ئامبۇلاتورىيەدە دوختۇرغا كۆرۈنۈۋاتقانلارغا، 100 نۇسخىسى كېسەلخانىدا يېتىپ داۋالىنىۋاتقان بىمارلارغا، 100 نۇسخىسى كېسەلخانىدىن چىقىپ كەتكەن بىمارلارغا تارقىتىپ بېرىلدى. سۈئال - جاۋابلىق قەغەز يىغۇۋېلىنغاندىن كېيىن قىلىنغان ستاتىستىكىغا قارىغاندا، دوختۇرلارنىڭ خىزمەت پوزىتسىيىسىدىن رازى ۋە بىر قەدەر رازى ئىكەنلىكىنى بىلدۈرگەنلەر %87.8 نى ئىگىلىگەن؛ داۋالىنىش جەريانىدا سېستىرالار بىلەن ئۇچراشمىغان %5.9 تەكشۈرۈلگۈچىنى ھېسابقا ئالمىغاندا، قالغانلىرىدىن سېستىرالارنىڭ خىزمەت پوزىتسىيىسىدىن رازى ۋە بىر قەدەر رازى ئىكەنلىكىنى بىلدۈرگەنلەر %82.6 نى ئىگىلىگەن. دوختۇرلارنىڭ تېخنىكىسىنى ياخشى ۋە بىر قەدەر ياخشى دەپ قارىغۇچىلار %85.3 نى ئىگىلىگەن؛ سېستىرالارنىڭ تېخنىكىسى بىلەن ئۇچراشمىغان %8.1 تەكشۈرۈلگۈچىنى ھېسابقا ئالمىغاندا، قالغانلىرىدىن سېستىرالارنىڭ تېخنىكىسىنى ياخشى ۋە بىر قەدەر ياخشى دەپ قارىغۇچىلار %69.6 نى ئىگىلىگەن. نومۇر ئېلىش ئورنىنىڭ خىزمەتچىلىرى بىلەن ئۇچراشمىغان %9.1 تەكشۈرۈلگۈچىنى ھېسابقا ئالمىغاندا، قالغانلىرىدىن نومۇر ئېلىش ئورنى خىزمەتچىلىرىنىڭ خىزمەت پوزىتسىيىسىدىن رازى ۋە بىر قەدەر رازى ئىكەنلىكىنى بىلدۈرگەنلەر %73.9 نى ئىگىلىگەن. دورىخانا خىزمەتچىلىرى بىلەن ئۇچراشمىغان %13.5 تەكشۈرۈلگۈچىنى ھېسابقا ئالمىغاندا، قالغانلىرىدىن دورىخانا خىزمەتچىلىرىنىڭ خىزمەت پوزىتسىيىسىدىن رازى ۋە بىر قەدەر رازى ئىكەنلىكىنى بىلدۈرگەنلەر %71.2 نى ئىگىلىگەن. دوختۇرخانىنىڭ داۋالاش سۈپىتىدىن رازى، خاتىرجەم ئىكەنلىكىنى بىلدۈرگەنلەر %73.5 نى ئىگىلىگەن. داۋالانغان مەزگىلدە مۇناسىۋەتتىن پايدىلانغانلار %6.4 نى، دوختۇرخانا خىزمەتچىلىرىگە پۇل - پۇچەك سوۋغا قىلغانلار %2.1 نى، تىببىي خادىملارنى مېھمان قىلغانلار %1.6 نى ئىگىلىگەن. بىمارلارنىڭ ياش دوختۇر، سېستىرالارنىڭ خىزمەت پوزىتسىيىسىنىڭ بىر قەدەر ناچارلىقىغا بولغان پىكرى كۆپرەك بولغان.

دېڭ كېجۇڭ

چارۋىچىلىق رايونلىرىدىكى سەھىيە خىزمىتى تەكشۈرۈلدى

ئىلى ئوبلاستلىق سەھىيە ئىدارىسى 1994 - يىل 3 -

ئايدىن 6 - ئايغا قەدەر ئىلى، تاربا‌غاتاي، ئالتاي ۋىلايەتلىرىدىكى 19 ناھىيە (شەھەر) نىڭ چارۋىچىلىق، يېزىم چارۋىچىلىق رايونلىرىدىكى سەھىيە خىزمىتى ئەھۋالىنى تەكشۈردى. تەكشۈرۈش ئارقىلىق مۇنداق قارالدى: بىر قانچە يىل تىرىشىش ئارقىلىق چارۋىچىلىق رايونلىرىدىكى سەھىيە خىزمىتى مەلۇم نەتىجىگە ئېرىشتى، لېكىن دېھقانچىلىق رايونى بىلەن سېلىشتۇرغاندا يەنىلا بىر قەدەر ئارقىدا، ھازىر ساقلىنىۋاتقان مۇھىم مەسىلىلەر ۋە قىيىنچىلىقلار مۇنۇلاردىن ئىبارەت:

1. يېزا - بازار شىپاخانىلىرىدىكى خادىملارنىڭ ساپاسى تۆۋەنرەك، ئۇسكۇنىلىرى تولۇق ئەمەس، تېخنىكا سەۋىيىسى بىر قەدەر تۆۋەن. تەكشۈرۈلگەن 85 يېزا - بازار شىپاخانىسىدا ئالىي مەكتەپنىڭ تولۇق، مەخسۇس كۇرس ئوقۇش تارىخىغا ئىگە خادىملار 5% نى، تېخنىكۇم ئوقۇش تارىخىغا ئىگىلەر 51.6% نى، ئوقۇش تارىخى يوقلار 43.4% نى ئىگىلەيدۇ؛ رېنتگېن، ئېلېكترو كاردىئوگراممىا، ئۈلترا دولقۇنلۇق تەكشۈرۈش ئاپپاراتى يوقلىرى 52.9% نى، ئادەتتىكى تاشقى كېسەللىكلەر، ئاياللار كېسەللىكلىرى ئوپېراتسىيىسى قىلالمايدىغانلىرى 21.1% نى، پىلانلىق پەرزەنت كۆرۈش بىلەن مۇناسىۋەتلىك تۆت خىل ئوپېراتسىيىنى قىلالمايدىغانلىرى 54.1% نى ئىگىلەيدۇ.

2. چارۋىچىلىق رايونلىرىدا تىببىي داۋالاش، يۇقۇملۇق كېسەللىكلەرنىڭ ئالدىنى ئېلىش، ساقلىق ساقلاش تورى يەنىلا دېگۈدەك مۇكەممەل ئەمەس. 906 مەۋزەي كەنتتىن ساقلىق ساقلاش ئۆيى بارلىرى 243 بولۇپ، 26.8% نى ئىگىلەيدۇ. يېزا - كەنت دوختۇرلىرىنىڭ ئىش ھەققى تۆۋەنرەك، ناھىيەسىدىن يېزا - كەنت دوختۇرلىرىغا ئايدا بېرىدىغان 15 - 25 يۈەن قوشۇمچە يارداەم پۇلىغىلا تايىنىدىغان ناھىيە 15 كە يېتىدۇ، ئايلىق قوشۇمچە يارداەم پۇلى 25 يۈەندىن تۆۋەن يېزا - كەنت دوختۇرلىرى 87.5% نى ئىگىلەيدۇ.

3. يېزا - بازار شىپاخانىلىرىدا قاتناش قوراللىرى كەمچىل. چارۋىچىلىق رايونلىرىنىڭ دائىرىسى كەڭ، ئاھالىنىڭ ئولتۇراقلىشىشى تارقاق، ئۇنىڭ ئۈستىگە چارۋىچىلار چارۋا مال بىلەن بىللە كۆچۈپ تۇرىدۇ، لېكىن يېزا - بازار شىپاخانىلىرى، چارۋىچىلىق رايونىدىكى دوختۇرخانىلاردا ئات چاغلىق قاتناش قوراللىرىمۇ يوق، بۇ، كېسەل كۆرۈش ۋە يوقۇملۇق كېسەللىكلەرنىڭ ئالدىنى ئېلىش، ساقلىق ساقلاش خىزمىتىگە ناھايىتى زور قىيىنچىلىق تۇغدۇرغان.

4. چارۋىچىلىق رايونلىرىدا داۋالاش نۇقتىلىرى كۆپ ئەمەس، چارۋىچىلار ئوتلاققا كۆچكەندە تىببىي داۋالاش - سەھىيە مۇلازىمىتى ۋاقتىدا يېتىشەلمەيدۇ.

5. يېزا - بازار شىپاخانىلىرىنىڭ قۇرۇلۇشى كوللېكتىپ ئىگىلىكىنىڭ يېتەرلىك مالىيە مەدىتىگە ئىگە ئەمەس. 85 يېزا - بازار ئىچىدە كارخانا قۇرغانلىرى 56 گە يېتىدۇ، بەزىلىرى قۇرغان بولسىمۇ، ئۇنۇمى يۇقىرى ئەمەس، ئۇلارنىڭ ئومۇمەن يېزا - بازار شىپاخانىلىرىنىڭ قۇرۇلۇشىغا مەدەت بەرگىدەك مادارى يوق. دېھقان، چارۋىچىلارنىڭ تۇرمۇشى يەنىلا قىيىن، ئۇلارنىڭ تىببىي داۋالاش، ساقلىق ساقلاشقا بولغان تەلىپى بىر قەدەر تۆۋەن، سەھىيە قۇرۇلۇشى ئېلىپ بېرىشقا مەبلەغ جۇغلىشىمۇ قىيىن.

دېلەك كېجۇلۇك

يەتتە مىللەتتىن تەركىب تاپقان ئوتتۇرا، باشلانغۇچ مەكتەپ ئوقۇغۇچىلىرىنىڭ ئۇزۇقلىنىش ئەھۋالى تەكشۈرۈلدى

«شىنجاڭ سەھىيە، يۇقۇملۇق كېسەللىكلەرنىڭ ئالدىنى ئېلىش» نامىلىق قوللانمىنىڭ 1994 - يىللىق 12 - قىسىم 1 - سانىدىكى «شىنجاڭدىكى يەتتە مىللەتتىن تەركىب تاپقان ئوتتۇرا، باشلانغۇچ مەكتەپ ئوقۇغۇچىلىرىنىڭ يېمەكلىكى ۋە ئۇزۇقلىنىش ئەھۋالى ئۈستىدە تەھلىل» دېگەن ماقالىدە ئاپتونوم رايونىمىزنىڭ ئالاقدار تارمىقى 1988 - يىلدىن بۇيان ئۇيغۇر، قازاق، قىرغىز، موڭغۇل، شىبە، خۇيزۇ، خەنزۇ مىللەتلەردىن بولغان ئوتتۇرا، باشلانغۇچ مەكتەپ ئوقۇغۇچىلىرىنىڭ يېمەكلىكى ۋە ئۇزۇقلىنىش ئەھۋالى ئۈستىدە ئېلىپ بارغان تەكشۈرۈشى ھەم بەرگەن باھاسى تونۇشتۇرۇلدى. يەتتە ياشتىن 17 ياشقىچە بولغان تېنى ساق، ئاتا - ئانىسى بىر مىللەتتىن بولغان، جەنۇبىي ۋە شىمالىي شىنجاڭدىكى ۋەكىل خاراكتېرلىك ناھىيە بازىرى، يېزا، چارۋىچىلىق رايونىغا تارقالغان ھەر مىللەت ئوتتۇرا، باشلانغۇچ مەكتەپ ئوقۇغۇچىلىرىدىن 20 مىڭ 214 ى تەكشۈرۈش ئوبيېكتى قىلىنغان، يۇنىك ئىچىدە ئوغۇل 9899، قىز 10 مىڭ 315. تەكشۈرۈشنىڭ مۇھىم نەتىجىسى تۆۋەندىكىچە:

1. يەتتە مىللەتتىن تەركىب تاپقان ئوتتۇرا، باشلانغۇچ مەكتەپ ئوقۇغۇچىلىرىدىن ئۇزۇقلىنىشى ناچارلىرى 29.2% نى ئىگىلەيدۇ. جىنس ئايرىمىسى بويىچە ئالغاندا، ئوغۇللار 23.6% نى، قىزلار 34.6% نى ئىگىلەيدۇ؛ ئوخشاش بىر مىللەتتىن بولغانلارنى جىنس ئايرىمىسى بويىچە سېلىشتۇرغاندا، ئايرىم ناھىيىلەرنى ھېسابقا ئالمىغاندا، قىزلاردىن ئۇزۇقلىنىشى ياخشى بولمىغانلارنىڭ نىسبىتى ئوغۇللارنىڭكىدىن يۇقىرى. دەرىجىدىن ئېيتقاندا، ئۇزۇقلىنىشى يېنىك ناچار بولغانلارنىڭ نىسبىتى 25.6% نى، ئۇزۇقلىنىشى ئوتتۇراھال ناچار بولغانلارى 3.4% نى،

قوشۇمچە 1

ئۇرۇمچى شەھىرىدە 1994 - يىلى ئالدىنقى ئون تۈرلۈك ئاساسلىق كېسەللىك بىلەن ئۆلگەنلەر نىسبىتى ۋە ئۆلۈش سەۋەبلىرىنىڭ تەركىبى

رەتتى	جەمئىي			ئەرلەر			ئاياللار		
	ئۆلۈش سەۋەبى	ئۆلۈش نىسبىتى 1/100000	ئۆلگەنلەر ئومۇمىي سانىدا ئۆلگەنلەر نىسبىتى %	ئۆلۈش سەۋەبى	ئۆلۈش نىسبىتى 1/100000	ئۆلگەنلەر ئومۇمىي سانىدا ئۆلگەنلەر نىسبىتى %	ئۆلۈش سەۋەبى	ئۆلۈش نىسبىتى 1/100000	ئۆلگەنلەر ئومۇمىي سانىدا ئۆلگەنلەر نىسبىتى %
1	يامان سۈپەتلىك ئۆسمە	65.54	23.3	يامان سۈپەتلىك ئۆسمە	83.94	24.94	يامان سۈپەتلىك ئۆسمە	46.16	20.69
2	مېڭە قان تومۇرلىرى كېسەللىكلىرى	45.99	16.35	مېڭە قان تومۇرلىرى كېسەللىكلىرى	52.8	15.69	مېڭە قان تومۇرلىرى كېسەللىكلىرى	38.83	17.4
3	يۈرەك كېسەللىكلىرى	38.13	13.55	يۈرەك كېسەللىكلىرى	44.9	13.34	يۈرەك كېسەللىكلىرى	30.99	13.89
4	نەپەس سىستېمىسى كېسەللىكلىرى	31.56	11.22	زەخمىلىنىش ۋە زەھەرلىنىش	40.78	12.12	نەپەس سىستېمىسى كېسەللىكلىرى	27.49	12.32
5	زەخمىلىنىش ۋە زەھەرلىنىش	27.74	9.86	نەپەس سىستېمىسى كېسەللىكلىرى	35.41	10.52	زەخمىلىنىش ۋە زەھەرلىنىش	14	6.27
6	ھەزىم قىلىش سىستېمىسى كېسەللىكلىرى	15.25	5.42	ھەزىم قىلىش سىستېمىسى كېسەللىكلىرى	18.65	5.54	ھەزىم قىلىش سىستېمىسى كېسەللىكلىرى	11.66	5.23
7	يۇقۇملۇق كېسەللىكلەر	7.3	2.6	يۇقۇملۇق كېسەللىكلەر	9.17	2.72	ئىچكى ئاجرالما، ئۇزۇقلىنىش، ماددا ئالمىشىش ھەم ئىممۇنىتېت كېسەللىكلىرى	8.17	3.66
8	ئىچكى ئاجرالما، ئۇزۇقلىنىش، ماددا ئالمىشىش ھەم ئىممۇنىتېت كېسەللىكلىرى	6.9	2.45	بوۋاق كېسەللىكلىرى	764.69	2.25	سۈيدۈك يولى - ئەۋلاد قالدۇرۇش سىستېمىسى كېسەللىكلىرى	5.5	2.46
9	بوۋاق كېسەللىكلىرى	554.15	1.96	ئىچكى ئاجرالما، ئۇزۇقلىنىش، ماددا ئالمىشىش ھەم ئىممۇنىتېت كېسەللىكلىرى	5.69	1.69	يۇقۇملۇق كېسەللىكلەر	5.33	2.39
10	سۈيدۈك يولى، ئەۋلاد قالدۇرۇش سىستېمىسى كېسەللىكلىرى	5.27	1.87	سۈيدۈك يولى، ئەۋلاد قالدۇرۇش سىستېمىسى كېسەللىكلىرى	5.06	1.5	نېرۋا سىستېمىسى كېسەللىكلىرى	4.17	1.87
	ئون خىل سەۋەب بىلەن ئۆلگەنلەر جەمئىي		88.58			90.31			86.18

ئىزاھات: بوۋاق كېسەللىكلىرى بىلەن ئۆلگەنلەرنىڭ نىسبىتى ھەر 100 مىڭ بوۋاق مەخرەج قىلىنغان ھالدا ھېسابلاندى.

تۇرۇقلىنىشى ئېغىر ۋە ئىنتايىن ئېغىر دەرىجىدە ناچار بولغانلىرى %0.2 -نى ئىگىلەيدۇ. مىللەت ئايرىمىسىدىن ئالغاندا، قازاق %16 نى، شىبە %19.17 نى، موڭغۇل %20 نى، قىرغىز %26.4نى، ئۇيغۇر %29.1 نى، خەنزۇ %35.2 نى، خۇيزۇ %37.8 نى ئىگىلەيدۇ. ئوخشاش مىللەتتىن بولغان، جىنسى ئوخشاش بولغان، ياش قۇرامى ئوخشاش بولمىغان ئوقۇغۇچىلاردىن بېتىلىپ ياشلىق دەۋرىگە قەدەم قويۇش ئالدىدىكىلەرنىڭ ئۆز ۋۇقلىنىشىنىڭ ناچار بولۇش نىسبىتى ئوتتۇرا مەزگىلدىكىدىن يۇقىرى.

2. يەتتە مىللەتتىن تەركىب تاپقان ئوتتۇرا، باشلانغۇچ مەكتەپ ئوقۇغۇچىلىرىدىن ئۆزۈقلىنىشى زىيادە بولغانلىرى %4.5 نى ئىگىلەيدۇ. جىنس ئايرىمىسى بويىچە ئالغاندا، ئوغۇللار %4.3 نى، قىزلار %4.7 نى ئىگىلەيدۇ. دەرىجىسىدىن ئېيتقاندا، ئۆزۈقلىنىشنىڭ زىيادە بولۇشى (زىيادە ئېغىر بولۇشى) يېنىكلىرى %3.7 نى، ئۆزۈقلىنىشنىڭ زىيادە بولۇشى كۆرۈنەرلىكلىرى (سېمىزلىرى) %0.8 نى ئىگىلەيدۇ. مىللەت ئايرىمىسىدىن ئالغاندا، خۇيزۇ %2.1 نى، قىرغىز %3.9 نى، ئۇيغۇر %4 نى، خەنزۇ %4.1 نى، قازاق %6.2 نى، شىبە %6.5 نى، موڭغۇل %7 نى ئىگىلەيدۇ.

3. يەتتە مىللەتتىن تەركىب تاپقان ئوتتۇرا، باشلانغۇچ مەكتەپ ئوقۇغۇچىلىرىدىن ئۆزۈقلىنىش خاراكتېرلىك قان ئازلىق كېسىلىگە گىرىپتار بولغانلىرىنىڭ نىسبىتى %25.8 نى ئىگىلەيدۇ. يالغۇز پەرزەنتلەردىن ئۆزۈقلىنىش خاراكتېرلىك قان ئازلىق كېسىلىگە گىرىپتار بولغانلارنىڭ نىسبىتى باشقا ئوقۇغۇچىلارنىڭكىدىن يۇقىرى. شىنجاڭلىق ئوقۇغۇچىلاردا كۆرۈلىدىغان ئۆزۈقلىنىش خاراكتېرلىك قان ئازلىق كېسىلى ئاساسەن تۆمۈر ماددىسى كەم بولۇش خاراكتېرىدىكى قان ئازلىق كېسىلى بولۇپ، بۇنداق بولۇشىغا ئاساسەن ئۇلارنىڭ ئۆزۈقىدىكى تۆمۈر ماددىسى مەنبەسىنىڭ ئاسان قوبۇل قىلىنىپ پايدىلانغىلى بولمايدىغان ئۆسۈملۈك يېمەكلىكلىرى بولغانلىقى سەۋەب بولغان.

4. شىنجاڭلىق ئوقۇغۇچىلارنىڭ ئۆزۈقلۇق ئەھۋالىغا كەلسەك، ئايرىم مىللەت ئوقۇغۇچىلىرىنى ھېسابقا ئالمىغاندا، باشقا مىللەت ئوقۇغۇچىلىرىنىڭ ئىسىقلىق قوبۇل قىلىش مىقدارى تەبىئىلەش مىقدارى ئۆلچىمىنىڭ 80 - 98 پىرسەنتىگە، ئاقسۇل قوبۇل قىلىش مىقدارى تەبىئىلەش مىقدارى ئۆلچىمىنىڭ 90 - 110 پىرسەنتىگە يېتىدىغان بولۇپ، فىزىئولوگىيىلىك پائالىيەت تەلىپىنى قاندۇرالايدۇ. لېكىن ئۆزۈقلۇق تەركىبىدىكى ئاقسۇلدىن چىقىدىغان ئىسىقلىق ئومۇمىي ئىسىقلىق مىقدارىنىڭ ئازان 10.2 — 11.1 پىرسەنتىنى ئىگىلەيدۇ (ئۆسۈپ يېتىلىش مەزگىللىرىدە تۇرۇۋاتقان ياش - ئۆسمۈرلەرگە نىسبەتەن ئېيتقاندا، بۇ خىل ئىسىقلىقنىڭ نىسبىتى ئادەتتە %12 - %14 بولۇش كېرەك)، بۇ ئەھۋال شىنجاڭدىكى ھەر مىللەت ئوقۇغۇچىلىرىنىڭ يېمەكلىك تەركىبىدىكى ئاقسۇل ماددىسىنى قوبۇل قىلىش مىقدارىنىڭ ئاز، سۈپىتى تۆۋەن ئىكەنلىكىنى كۆرسىتىدۇ. ھەر مىللەت ئوقۇغۇچىلىرىنىڭ يېمەكلىكلىرىنىڭ ئومۇمىي قۇرۇلمىسى يېمەكلىك تۈرى ئاز، قۇرۇلمىسى ئاددىي، ئاقسۇل، ماي تەركىبى تۆۋەن، قەنت تەركىبى يۇقىرى بولۇشتەك ئالاھىدىلىكلەرگە ئىگە. مىللەتلەرنى ئۆز ئارا سېلىشتۇرغاندا، قازاق، موڭغۇل، شىبە ئوقۇغۇچىلارنىڭ يېمەكلىكلىرىنىڭ سۈپىتى، مىقدارى خەنزۇ ۋە باشقا مىللەت ئوقۇغۇچىلىرىنىڭكىدىن ياخشى ۋە كۆپ.

دېلىك كېجۇلۇك

ئۇرۇمچى شەھىرىدە ئولتۇرۇشلۇق ئاھالىلەرنىڭ ئۆلۈش سەۋەبلىرى

ئاپتونوم رايونىمىزنىڭ يىللىق سەھىيە ستاتىستىكىسىغا قارىغاندا، 1994 - يىلى ئۇرۇمچى شەھىر رايونىدىكى ئومۇمىي ئاھالە 1 مىليون 232 مىڭ 744 كە يەتكەن، كېسەل بولۇش ۋە جاراھەتلىنىش تۆپەيلىدىن ئۆلگەنلەر 3468 بولۇپ، ئۆلۈش نىسبىتى ‰2.8 بولغان، ئومۇمىي ئاھالە ئىچىدە ئەرلەر 632 مىڭ 624 بولۇپ، كېسەل بولۇش ۋە جاراھەتلىنىش تۆپەيلىدىن ئۆلگەنلەر 2129 غا يېتىپ، ئۆلۈش نىسبىتى ‰3.37 بولغان؛ ئاياللار 600 مىڭ 120 بولۇپ، كېسەل بولۇش ۋە زەخمىلىنىش تۆپەيلىدىن ئۆلگەنلەر 1339 غا يېتىپ، ئۆلۈش نىسبىتى ‰2.23 بولغان. ئالدىنقى ئون تۈرلۈك ئاساسلىق ئۆلۈش سەۋەبىنىڭ رەت تەرتىبى تۆۋەندىكىچە: يامان سۈپەتلىك ئۆسمە، مېڭە قان تومۇرلىرى كېسەللىكلىرى، يۈرەك كېسەللىكلىرى، نەپەس سىستېمىسى كېسەللىكلىرى، زەخمىلىنىش ۋە زەھەرلىنىش، ھەزىم قىلىش سىستېمىسى كېسەللىكلىرى، يۇقۇملۇق كېسەللىكلەر، ئىچكى ئاجرالما، ئۆزۈقلىنىش ۋە مادىدا ئالماشتۇرۇش، ئىممۇنىتېت كېسەللىكلىرى، بوۋاق كېسەللىكلىرى، سۈيدۈك يولى، ئۆلاد قالدۇرۇش سىستېمىسى كېسەللىكلىرى.

دېلىك كېجۇلۇك

قەشقەر ۋىلايىتىنىڭ بىر قىسىم ناھىيە (شەھەر) لىرىدە كېزىك تارقالدى

1994 - يىلى قەشقەر ۋىلايىتىنىڭ بىر قىسىم ناھىيە (شەھەر) لىرىدە خېلى كەڭ كۆلەمدە كېزىك تارقالدى.

9 - ئاينىڭ 14 - كۈنى پەيزاۋات ناھىيىسىدە بۇ كېسەلگە گىرىپتار بولغان تۇنجى بىمار كۆرۈلدى، بۇ كېسەللىك قەشقەرگونا شەھەر، قەشقەر يېڭىشەھەر، پوسكام ناھىيىلىرى

قوشۇمچە 2

ئۇرۇمچى شەھىرىدە 1994 - يىلى ياماق سۇپەتلىك ئۇسمە بىلەن ئۆلگەنلەرنىڭ نىسبىتى (1/100000)

	جەمئىي	ئەر	ئايال
جەمئىي	65.54	83.94	46.16
بۇنىڭ ئىچىدە: ئۆپكە راكى	17.04	25.92	7.67
جىگەر راكى	12.57	17.86	7
ئاشقازان راكى	10.3	14.54	5.83
كاناي راكى	4.95	6.48	3.33
بوغما ئۆچەي، توغرا ئۆچەي، سوك راكى	3.08	2.21	4
قان راكى	2.6	2.53	2.67
سۈت بېزى راكى	1.3	—	3

ئەسكەرتىش: «بۇنىڭ ئىچىدە» بىر نەچچە خىل ئاساسلىق ياماق سۇپەتلىك ئۇسمىنى كۆرسىتىدۇ.

ۋە قەشقەر شەھىرىگە تارقالدى، 11 - ئاينىڭ 25 - كۈنى كېسەللىك تىزگىنلەندى. مەلۇم قىلىنغان 2035 بىماردىن سەككىزى ئۆلدى، بۇنىڭ ئىچىدە پەيزاۋات ناھىيىسىدىكى 935 بىماردىن بەشى ئۆلدى. ئالاقىدار تارماقنىڭ تەكشۈرۈپ تەھلىل قىلىشىغا قارىغاندا، بۇ قېتىم كېسەكنىڭ تارقىلىشىغا ئاساسەن پەيزاۋات ناھىيە بازىرىدىكى سۇ تۇرۇبا تورىنىڭ كېسەك باكتېرىيىسى بىلەن بۇلغانغانلىقى ۋە بۇ يەردىكى يېزىلارنى ئىچىملىك سۇ بىلەن تەمىنلەش مۇئەسسەسە شارائىتىنىڭ بىر قەدەر ناچار بولغانلىقى سەۋەب بولغان.

كېسەللىكنى تىزگىنلەش ئۈچۈن، ئاپتونوم رايون كېسەللىكنىڭ ئالدىنى ئېلىشقا مەخسۇس پۇل ئاجرىتىپ، كېسەك ۋاكسىنىسى يۆتكەپ بەردى؛ ئاپتونوم رايون ۋە قەشقەر ۋىلايىتىنىڭ سەھىيە تارماقلىرى كېسەللىك كۆرۈلگەن رايونلارغا تارقىلىشچان كېسەللىكلەرنىڭ ئالدىنى ئېلىش ۋە ئۇنى داۋالاش خادىملىرىنى ئەۋەتىپ، تارقىلىشچان كېسەللىكلەر ئىلمى نۇقتىسىدىن تەكشۈرۈش، ئالدىنى ئېلىش، داۋالاش خىزمىتىگە ياردەملەشتۈردى.

دېلاك كەجۈك

«DCL—4M» تىپلىق ئېلېكترون مېڭىلىك تەكشۈرۈش ئەسۋابىنىڭ ئاز سانلىق مىللەت تىللىرىدىكى يۇمشاق ماتېرىيالىنى ئىشلەندى

شىنجاڭ ئىجتىمائىي پەنلەر ئاكادېمىيىسى مىللەتلەر تەتقىقات ئورنى بىلەن خۇبېي ئۇلكىسىنىڭ شەنتاۋ شەھەرلىك ئېلېكترونلۇق ئەسۋابلار زاۋۇتى بىرلىكتە ئىشلىگەن «DCL—4M» تىپلىق ئېلېكترون مېڭىلىك تەكشۈرۈش ئەسۋابىنىڭ ئاز سانلىق مىللەت تىللىرىدىكى يۇمشاق ماتېرىيالى 1994 - يىل 1 - ئاينىڭ 6 - كۈنى شىنجاڭ ئىجتىمائىي پەنلەر ئاكادېمىيىسىنىڭ رىياسەتچىلىكىدە مۇتەخەسسىسلەرنىڭ باھالىشىدىن ئۆتتى.

مىللەتلەر تەتقىقات ئورنى بىلەن بۇ ئەسۋابنى ئىشلىگەن زاۋۇت 1993 - يىلى تىببىي، تەرجىمە، ئېلېكترونلۇق مېڭە يۇمشاق ماتېرىيالى ساھەلىرىدىكى بىر تۈركۈم مۇتەخەسسىسنى تەكلىپ قىلدى، ئۇلار تەكشۈرۈش ئەسۋابىدا كۆرۈنگەن ۋە بىسلىپ چىققان كېسەللىك ۋە دورىلارنىڭ خەنزۇچە ئىسمىنى (ئەرەب ۋە سلاۋيان يېزىقلىرىدا) ئۇيغۇرچە، قازاقچە ۋە رۇسچىغا تەرجىمە قىلىپ، كومپيۇتېر يۇمشاق ماتېرىيالىغا ياسىدى، بىر نەچچە خىل يېزىقنىڭ ھەر قانداق بىرىنى تاللاپ خەنزۇچە بىلەن سېلىشتۇرسىڭىز بۇ ئەسۋاب ئېكراندا كۆرسىتىدۇ ۋە بېسىپ چىقىرىپ بېرىدۇ.

مۇتەخەسسىسلەرنىڭ باھاسىدا بۇ تەرەققىيات تەتقىقاتى مەملىكەت ئىچىدە تۇنجى تەتقىقات بولۇپ، تەتقىقات نەتىجىسى مەملىكەت ئىچىدىكى ئىلغار سەۋىيىگە يېتىپتۇ، دەپ قارالدى.

ژالك جاۋرۇي

قىزىل كرېست ۋە ھىلال ئاي جەمئىيەتلىرىنىڭ خىزمىتى

ئاپتونوم رايون 1994 - يىلى پىچان، توقسۇن، بۇرچىن،

جېمىنەي، قاباۋاھىيلىرىدە قىزىل كرېست ۋە ھىلال ئاي جەمئىيەتلىرى بىرلەشمىسىنى قۇردى، قىزىل كرېست جەمئىيىتىنىڭ ئاساسىي قائىدە تەشكىلاتىدىن 265ى كۆپەيدى، ئەزالىرىدىن 50 مىڭ 857 كىشى كۆپەيدى، ئەزالىرىنىڭ ئومۇمىي سانى 250 نەچچە مىڭغا يەتتى؛ 103 ئوتتۇرا، باشلانغۇچ مەكتەپتە قىزىل كرېست ياش - ئۆسمۈرلىرى تەشكىلاتى قۇرۇلدى، ئۇلارنىڭ ئەزالىرى 36 مىڭ 410 غا يەتتى.

ئاپتونوم رايونلۇق قىزىل كرېست جەمئىيىتى بىلەن ھىلال ئاي جەمئىيىتى بىرلىكتە 1994 - يىل 6 - ئاينىڭ 28-كۈندىن 29 - كۈنگىچە 2 - قېتىملىق ئەزالار قۇرۇلتىيى ئۆتكۈزدى، قۇرۇلتاي تۆمۈر داۋامەت، ئابلەت ئابدۇرېشىت، جانابىل، ماۋدېخۇالارنى پەخرىي باشلىقلىققا تەكلىپ قىلدى، مىجەت ناسىرنى باشلىقلىققا سايلىدى. جايلاردىكى قىزىل كرېست جەمئىيەتلىرى ھەر خىل يىغىن، ئۆگىنىش كۇرسلىرىنى ئېچىپ، «جۇڭگو قىزىل كرېست جەمئىيىتى قانۇنى»نى تەشۋىق قىلدى ۋە ئىزچىللاشتۇردى.

جايلار 5 - ئاينىڭ 8 - كۈنى — دۇنيا قىزىل كرېست كۈنى مۇناسىۋىتىدە ھەرخىل شەكىلدىكى خاتىرىلەش ۋە مۇلازىمەت پائالىيەتلىرىنى ئۆتكۈزدى. جۇڭگو قىزىل كرېست باش جەمئىيىتى ئۆتكۈزگەن قىزىل كرېست جەمئىيىتى قانۇنىي بىلىملىرىدىن زېھىن سىناش مۇسابىقىسىگە ئۇرۇمچى شەھەرلىك قىزىل كرېست جەمئىيىتىنىڭ 20 مىڭدىن ئارتۇق ئەزاسى قاتناشتى، ئۇرۇمچى شەھەرلىك قىزىل كرېست جەمئىيىتى مەملىكەت بويىچە مۇنەۋۋەر تەشكىلاتچى مۇكاپاتىدىن ئىككىگە، شەخسى مۇكاپاتتىن يەتتىگە ئېرىشتى.

جۇڭگو قىزىل كرېست باش جەمئىيىتى 1994 - يىلى قەشقەر ۋىلايىتىدىكى 1993 - يىل 12 - ئايدا يەر تەۋرىگەن رايونغا 50 مىڭ يۈەن خەلق پۇلى ئىئانە قىلدى، ئاپتونوم رايونلۇق قىزىل كرېست جەمئىيىتى 200 كىشىل كارىۋىتى ئىئانە قىلدى؛ ئۇزبېكىستان ھىلال ئاي جەمئىيىتى يەر تەۋرەش ئاپىتى بولغان رايونغا ئىئانە قىلغان 20 مىليون سوم قوبۇل قىلىندى (سوم ئۇزبېكىستاننىڭ پۇل بىرلىكى).

قاراماي شەھىرىدە 12 - ئاينىڭ 8 - كۈنى يەۋقۇلئاددە زور ئوت ئاپىتى يۈز بەرگەندىن كېيىن، سانجى ئوبلاستلىق قىزىل كرېست جەمئىيىتىنىڭ قان پونكىتى كۆيگەن بىمارلارنى جىددىي قۇتقۇزۇشقا ئىشلەتسۇن دەپ، دەرھال 286 مىڭ مىللىلىتر قان يارىدەم قىلدى. ئۇرۇمچى شەھەرلىك قىزىل كرېست جەمئىيىتى قىزىل كرېست جىددىي قۇتقۇزۇش مەركىزى، قۇتقۇزۇش ئاپتوموبىللىرى كالونى قۇردى، داۋالاپ جىددىي قۇتقۇزۇشنى تەلەپ قىلىش تېلېفونى ئورناتتى، يۈ جەمئىيەت 1994 - يىلى 400 نەچچە ئادەم (قېتىم) بىمارنى جىددىي قۇتقۇزدى. ئۇرۇمچى، قۇمۇل، تۇرپان قاتارلىق جايلاردىكى قىزىل كرېست جەمئىيەتلىرى شوپۇرلارنى سەھىيە، قۇتقۇزۇش جەھەتتىن تەربىيىلەش خىزمىتىنى ئىشلەپ، 19 مىڭ 100 شوپۇرنى تەربىيىلىدى. قۇمۇل، سانجى، بايىنغولىن، ئاقسۇ، قەشقەر قاتارلىق ۋىلايەت، ئوبلاستلاردىكى قىزىل كرېست جەمئىيەتلىرىنىڭ قان پونكىتلىرى ھەقسىز قان بېرىش پائالىيىتىنى ئۇيۇشتۇردى، ھەقسىز قان بېرىشكە جەمئىي 2494 كىشى قاتناشتى.

دېلك كېجۇك

35 كىشى «مەملىكەتلىك چەت - چېگرا رايونىدىكى مۇنەۋۋەر تىببىي پەن - تېخنىكا خادىمى» دېگەن نامغا ئېرىشتى

سەھىيە مىنىستىرلىكى 1994 - يىل 9 - ئاينىڭ 26 - كۈنى مەملىكەتلىك 12 چەت - چېگرا ئۆلكە، ئاپتونوم رايونىدىكى مۇنەۋۋەر تىببىي پەن - تېخنىكا خادىملىرىنى تەقدىرلىدى. شىنجاڭدىن 35 كىشى «مەملىكەتلىك چەت - چېگرا رايونىدىكى مۇنەۋۋەر تىببىي پەن - تېخنىكا خادىمى» دېگەن نامغا ئېرىشتى، ئۇلار: ساۋ شۇيى، جىياڭ مېڭيۇ، لىيۇ جيې (ئايال)، لى باۋشەن، فېلك چوڭخوي (ئايال)، زۇ ۋېنلياڭ، شۇ مىڭچېەن، ئاۋ بىڭچېن، دۇ ۋېنخوي (ئايال)، جاڭ كېجىن، ما مېيسۇن، چياۋ رۇيۇ، ۋېن بىڭجاۋ، خې بىڭشيەن، جېڭ دىڭجېن (ئايال)، گو جيۇڭ، ۋاڭ گوچۈەن، ۋاڭ شىجىن (ئايال)، لۇ مىن (ئايال)، شى جياجۇن، ئوۋياڭ جيا، دېڭ جاۋشۇن، جۇ چېڭمىڭ، چېن جاۋلۇن، تېڭ يۈنفېڭ، چەي جۇنجيې، يۈ شىن، چيەن سۇننىڭ، جاڭ خۇڭيۇ، شيې شىڭچۇ، ۋۇ شۇچۈن، باۋ جىڭۋاڭ، پەرۇزە قۇربان، خەن يەنيې، ئابلىمىت يۈسۈپجانى.

دېلك كېجۇك

ئاپتونوم رايونلۇق مىسكرو تاشقى كېسەللىكلەر مەركىزى قۇرۇلدى

ئاپتونوم رايونلۇق سەھىيە نازارىتى 1994 - يىل 5 - ئاينىڭ 27 - كۈنى ھاۋا ئارمىيىسىنىڭ ئۇرۇمچى دوختۇرخانىسىدا ئاپتونوم رايونلۇق مىسكرو تاشقى كېسەللىكلەر مەركىزى قۇرۇشنى تەستىقلىدى.

ئاپتونوم رايونلۇق مىسكرو تاشقى كېسەللىكلەر مەركىزى ھاۋا ئارمىيىسىنىڭ ئۇرۇمچى دوختۇرخانىسى 1986 - يىلى قۇرغان مىسكرو تاشقى كېسەللىكلەر بۆلۈمى ئاساسىدا قۇرۇلدى. ئۇنىڭ 15 تېخنىكا خادىمى بولۇپ، كەسپىي كۆچى

كۆچلۈك، كۆز ئوپېراتسىيىسىدە ئىشلىتىلىدىغان ئىمپورت قىلىنغان ۋە ئۆزىمىزدە ئىشلەنگەن سىكروسكوپتىن تۆتىسى، سىكرو تاشقى كېسەللىكلىرىنى ئوپېراتسىيە قىلىش سايمىنىدىن بەش يۈرۈش بار، بىرلا ۋاقىتتا تۆت گۈرۈپپا گوخشاش بولمىغان سىكرو تاشقى كېسەللىك ئوپېراتسىيىسى قىلغىلى بولىدۇ. بۇ مەركەز ئاپتونوم رايون تەۋەسىدىن داۋالاشقا يوللاپ بېرىلگەن سىكرو تاشقى كېسەللىك ئوپېراتسىيىسى قىلىشقا تېگىشلىك بىمارلارنىڭ جاراھەتتىنى باھالاش، سىكرو تاشقى كېسەللىكلەر كەسپىي خادىملىرىنى تەربىيىلەش ۋە ئىچكىرىدىكى باشقا سىكرو تاشقى كېسەللىكلەر مەركەزلىرى بىلەن ئالاقە باغلاش، ئالاقىدار تېخنىكا ئۈچۈرلىرىنى ئىگىلەشكە ئوخشاش ۋەزىپىلەرنى ئۈستىگە ئالىدۇ.

دىلك كېجۈك

ئومۇرتقا تاشقى كېسەللىكلەر دوختۇرخانىسى قۇرۇلدى

ئاپتونوم رايونلۇق سەھىيە نازارىتىنىڭ تەستىقىغا ئاساسەن، 1994 - يىلنىڭ شەنجاڭ ئومۇرتقا تاشقى كېسەللىكلىرى دوختۇرخانىسى قۇرۇلدى، دوختۇرخانىدا سۆڭەك بۆلۈمى، ئورمۇتقا بۆلۈمى ۋە ئومۇرتقا تاشقى كېسەللىكلىرى بۆلۈمىدىن ئىبارەت ئۈچ كەسپىي بۆلۈم، 120 كېسەل كارىۋىتى بار. مەشھۇر سۆڭەك كېسەللىكلىرى مۇتەخەسسىسى، باش ۋراچ تېمەن خۇيجۇك دوختۇرخانىسىنىڭ مۇدىرى بولدى.

لى بىك

دىلك كېجۈك

سەھىيە سىستېمىسىنىڭ سانائەت تەرەققىياتى

ئاپتونوم رايونلۇق سەھىيە نازارىتى 1994 - يىلى سەھىيە سىستېمىسىنىڭ سانائەت كارخانىلىرىنى قۇرۇش ئەۋزەلىنى تەكشۈردى. تەكشۈرۈش نەتىجىسىگە قارىغاندا، ئاپتونوم رايونىنىڭ سەھىيە سىستېمىسى ھەرخىل كارخانىدىن 91 نى قۇرغان، ئۇلاردا 945 ئادەم ئىشلەيدۇ، ئۇلارنىڭ تىرىمغا ئالدۇرغان مەبلىغى 31 مىليون يۈەندىن ئاشىدۇ، مەھسۇلات قىممىتى ئاز كەم 45 مىليون يۈەنگە يېتىدۇ. سەھىيە سىستېمىسى سانائىتىنى راۋاجلاندۇرۇش ئارقىلىق سەھىيە خىراجىتىنىڭ كېمىنى مەلۇم دەرىجىدە تولۇقلاپ، سەھىيە ئىشىنىڭ تەرەققىياتىنى ئىلگىرى سۈردى.

1994 - يىل 3 - ئاينىڭ 5 - كۈنى چاقىرىلغان مەملىكەتلىك سەھىيە سانائىتى خىزمىتى يىغىنىدا، ئۇرۇمچى «يېڭەك يولى» گىرىم بۇيۇملىرى زاۋۇتى ئىلغار ئورۇن بولۇپ باھالاندى، سانجى ئوبلاستلىق «خەلق» دوختۇرخانىسىنىڭ سەھىيە ماتېرىياللىرى زاۋۇتى شەرەپ مۇكاپاتىغا ئېرىشتى.

ئاپتونوم رايونلۇق سەھىيە نازارىتى 1994 - يىل 10 - ئاينىڭ 5 - كۈنىدىن 7 - كۈنىگە قەدەر ئۈرۈمچىدە ئاپتونوم رايونلۇق سەھىيە سانائىتى خىزمىتى تەجرىبىلىرىنى ئالماشتۇرۇش ۋە تەقدىرلەش يىغىنى ئۆتكۈزدى، يىغىندا ئون ئىلغار كوللېكتىپ، سەككىز ئىلغار شەخس تەقدىرلەندى.

دىلك كېجۈك

مەخسۇس تىببىي ئەسەر «شەنجاڭ چۆماسى» نەشر قىلىندى

«يەرلىك كېسەللىك خەۋەرلىرى» تەھرىر بۆلۈمى ئاپتونوم رايونىمىزدا چۆما كېسەللىكىنىڭ ئالدىنى ئېلىش ۋە ئۇنى داۋالاش خىزمىتى باشلانغانلىقىنىڭ 40 يىللىقىنى خاتىرىلەش ئۈچۈن 1994 - يىل 7 - ئايدا قوشۇلما سان «شىنجاڭ چۆماسى»نى نەشر قىلدى، بۇ، ئاپتونوم رايون بويىچە چۆما كېسىلى توغرىسىدا يېزىلغان تۇنجى مەخسۇس ئەسەر بولۇپ، ئۇ ئاپتونوم رايونلۇق يەرلىك كېسەللىكلەرنىڭ ئالدىنى ئېلىش ۋە ئۇلارنى داۋالاش تەتقىقات ئورنىنىڭ باش ۋراچى جالىڭ خۇڭيۈنىڭ مەسئۇللۇقىدا تۈزۈلدى. بۇ كىتابتا ئاپتونوم رايونىمىزدىكى چۆما كېسەللىكىنىڭ تارقىلىشچان كېسەللىكلەر ئىلمىي قانۇنىيىتى، چۆما پاكتېرىيىسىنىڭ قونالغۇسى، ۋاستىچىلىرىنىڭ تۈر تەركىبى ۋە كېسەل تارقىتىش رولى، كېسەللىك مەنبەسىنىڭ بىئولوگىيىلىك خۇسۇسىيىتى ھەم چۆما كېسەللىكىنى كۆزىتىش ۋە ئۇنىڭ ئالدىنى ئېلىش تەدبىرلىرى قاتارلىقلار ستېمىلىق يەكۈنلەنگەن.

دىلك كېجۈك

«شىنجاڭ رادىئولوگىيە تىبابىتى ۋە گىگېنالىق مۇداپىئەلىنىش» نەشر قىلىندى

شىنجاڭ پەن - تېخنىكا - سەھىيە نەشرىياتى ئاپتونوم رايونلۇق رادىئوئاكتېپتىن گىگېنالىق مۇداپىئەلىنىش ئاپپاراتى قۇرۇلغانلىقىنىڭ 30 يىللىقىنى خاتىرىلەش ئۈچۈن، 1994 - يىل 11 - ئايدا «شىنجاڭ رادىئولوگىيە تىبابىتى ۋە گىگېنالىق مۇداپىئەلىنىش» دېگەن كىتابنى نەشر قىلدى، كىتابنىڭ مەسئۇل مۇھەررىرى ئاپتونوم رايونلۇق سەھىيە - يۇقۇملۇق كېسەللىكلەرنىڭ ئالدىنى ئېلىش پونكىتىنىڭ باش ۋراچى زۇڭپىلياڭ. بۇ كىتابقا ئاپتونوم رايونىمىزدا رادىئولوگىيە تىبابىتى ۋە گىگېنالىق مۇداپىئەلىنىش ساھەسىدىكى 1964 - يىلدىن 1994 - يىلغىچە بولغان مەزگىلدىكى ئەملىي خىزمەت تەجرىبىلىرى ۋە پەن تەتقىقات نەتىجىلىرى كىرگۈزۈلگەن.

ئۇنىڭ مەزمۇنى مۇھىتنى رادىئو ئاكتىپلىق كۆزىتىش، رادىئوئاكتىپتىن گىگىنالىق مۇداپىئەلىنىش، رادىئولوگىيە تەبابىتى، مېتود تەتقىقاتى ۋە مىقدارىنى تىزگىنلەش، رادىئوئاكتىپتىن گىگىنالىق مۇداپىئەلىنىشنى باشقۇرۇش قاتارلىقلارنى ئۆز ئىچىگە ئالىدۇ. بۇ كىتابقا مەھىيە مىنىستىرلىكىنىڭ مىنىستىرى چېن مىنجاڭ يېزىپ بەردى.

دېڭ كېجۇڭ

تىببىي دورىگەرلىك ئىشلىرىنىڭ ئومۇمىي ئەھۋالى

1993 - يىلى ئاپتونوم رايونىمىز تىببىي دورىگەرلىك سانائىتىنىڭ مەھسۇلات قىممىتى 290 مىليون 660 مىڭ يۈەنگە يېتىپ، 1993 - يىلدىكىدىن 24% ئاشتى، مەھسۇلاتنىڭ سېتىلىش نىسبىتى 100% بولدى؛ بۇنىڭ ئىچىدە سىستېما ئىچىدىكى سانائەت كارخانىلىرىنىڭ مەھسۇلات قىممىتى 138 مىليون 350 مىڭ يۈەنگە يېتىپ، 39.11% ئاشتى، مەھسۇلاتنىڭ سېتىلىش نىسبىتى 115% بولدى.

تىببىي دورا سودىسىدا سېتىلىش سوممىسى 848 مىليون 760 مىڭ يۈەن (باجمۇ شۇنىڭ ئىچىدە) بولۇپ، 1993 - يىلدىكىدىن 23.5% تۆۋەنلەپ كەتتى، بۇنىڭ ئىچىدە ساپ سېتىلىش سوممىسى 599 مىليون 670 مىڭ يۈەن بولۇپ، 4% تۆۋەنلەپ كەتتى.

سودا - سانائەت كارخانىلىرى يارىتقان پايدا، باج 39 مىليون 880 مىڭ يۈەن بولۇپ، 1993 - يىلدىكىدىن 38% تۆۋەنلەپ كەتتى.

تىببىي دورىگەرلىك سانائىتىدە يېقىنقى يىللاردىن بۇيان مەھسۇلات ۋە مەبلەغ جەھەتلەردە ئۈستۈنلۈككە ئىگە كارخانىلار قۇرۇلدى، بۇ كارخانىلار ئاپتونوم رايونىمىز تىببىي دورىگەرلىك سانائىتىنىڭ ئومۇمىي مىقدارىنىڭ ئېشىشىدا يېتەكچى ئامىل بولدى، ئۇنىڭ ئۈستىگە، ئۇرۇمچى دورا زاۋۇتى، شىنجاڭ دورا زاۋۇتى بازار تەلىپىگە ئاساسەن، ۋاقتىدا تېتراتسىلىن، تېررامىتسىن قاتارلىق دورىلارنى ئىشلەپ بازارغا سېلىپ، خېلى ياخشى ئىقتىسادىي ئۈنۈمگە ئېرىشتى. شۇڭا 1994 - يىلى ئاپتونوم رايونىمىز تىببىي دورىگەرلىك سانائىتىنىڭ ئوتتۇرىچە تەرەققىيات سۈرئىتى مەملىكەت بويىچە تىببىي دورا سانائىتىنىڭ ئوتتۇرىچە تەرەققىيات سۈرئىتىدىن يەنە يېرىمتىلىك رەقەم يۇقىرى بولدى.

تىببىي دورا سودا كارخانىلىرى ئۇلگۈچە سېتىشقا ئەھمىيەت بېرىپ، پارچە سېتىشقا سەل قارايدىغان ئىدىيىنى ئۆزگەرتىپ، ھەرمىللەت خەلقىنىڭ دورا سېتىۋېلىشىنى تېخىمۇ ئاسانلاشتۇردى. بىر قىسىم كارخانىلار يەنە كۆپ خىل تىجارەت يولىنى پائال ئېچىپ، كۆپ خىل تىجارەت شەكلىنى قوللىنىپ، تىجارەت دائىرىسىنى كېڭەيتىپ، بازارنىڭ زەربىسىگە بەرداشلىق بەردى.

تىببىي دورا كارخانىلىرىنىڭ ئىسلاھاتى ھېسابات بىرلىكلىرىنى كىچىكلىتىش، ئىچكى قىسىمدا بۆلۈپ ھۆددىگە بېرىشتىن ئادەم، ئەمگەك ئىشلىتىش، تەقسىماتقا ئوخشاش چوڭقۇر قاتلاملارغا يۈكسەلدۇرۇلدى. دورىنى پارچە ساتىدىغان كارخانىلارنىڭ خېلى بىر قىسمى ئىش ھەققى بىلەن ئۇنۇمنى بىرلەشتۈرۈش، دۆلەت ئىلكىدە بولۇش، تۈرلۈك يوللار بىلەن باشقۇرۇش، ئىجارىگە، ھۆددىگە بېرىشكە ئوخشاش ئۇنۇملۇك باشقۇرۇش ئۇسۇللىرىنى قوللاندى. ئاقسۇ ۋىلايەتلىك دورا شىركىتىنىڭ دورا ماتېرىياللىرىنى تېرىش - بېقىش مەيدانى مۆلۈكىنى ئېنىقلاش، مۆلۈكچىلىك ھوقۇقىنى ئايدىڭلاشتۇرۇش ئاساسىدا، دۆلەت مۆلكىنى مىقدارلاشتۇرۇپ چەكلىك مەسئۇلىيەت شىركىتى قۇردى، بۇ، يەرلىك ھۆكۈمەت ۋە ئالاقىدار تارماقلارنىڭ دىققەت - ئېتىبارىنى قوزغىدى. شىنجاڭ دورا زاۋۇتى سېخلارنى بۆلۈش ئۇزۇمىنى يولغا قويۇپ، ئىچكى باشقۇرۇشنى كۈچەيتتى، كارخانا ئىشچى - خىزمەتچىلىرىنىڭ ئاكتىپلىقى ۋە ئىجادچانلىقىنى قوزغىدى. شىنجاڭ جۇڭگو تىبابىتى دورىلىرى باش زاۋۇتى ئومۇمىي خادىملەر بويىچە توختام تۈزۈمى ۋە ئىش ئورنىدىكى ئىقتىدارغا قاراپ ئىش ھەققى بېرىش تۈزۈمىنى يولغا قويدى.

جىددىي قۇتقۇزۇشقا كېرەكلىك دورىلار بىلەن تەمىنلەش جەھەتتە، ئاپەتكە تاقابىل تۇرۇپ جىددىي قۇتقۇزۇشقا كېرەكلىك دورىلار بىلەن تەمىنلەشكە ۋاقتىدا كاپالەتلىك قىلىندى، قاراماي شەھىرىدە 12 - ئاينىڭ 8 - كۈنى پەۋقۇلئاددە چوڭ ئوت ئاپىتى يۈز بەرگەندىن كېيىن، ئاپتونوم رايونلۇق دورا ئىدارىسى قاراماي شەھەرلىك دورا شىركىتى، شىنجاڭ يېڭى، ئالاھىدە دورىلار - مىللىيچە دورىلار شىركىتى، ئۇرۇمچى شەھەرلىك دورا شىركىتى قاتارلىق ئورۇنلارنى ۋاقتىدا ئۈيۈشتۇرۇپ ۋە ماسلاشتۇرۇپ، جىددىي قۇتقۇزۇشقا كېرەكلىك دورىلارنى جىددىي قۇتقۇزۇش ئېلىپ بېرىلىدىغان ئورۇنغا ئىنتايىن تېز يەتكۈزۈپ بەردى.

لىۋ شىنشاڭ

دورا ئىشلەپچىقىرىش، دورا تىجارىتى بىلەن شۇغۇللىنىدىغانلارنىڭ لايىقەتلىك كىنىشكىسىنى ئالماشتۇرۇش خىزمىتى

1994 - يىلى ئاپتونوم رايونىمىزدىكى ھەر دەرىجىلىك دورا باشقۇرۇش تارماقلىرى ئون قارار كىنىشكا ئالماشتۇرۇش

كۆرسى ئېچىپ، 250 نەچچە ئادەمنى تەربىيىلىدى، يىل ئاخىرىغا قەدەر ئاپتونوم رايون بويىچە 157 «لايەقەتلىك كىنىشكىسى» ئالماشتۇرۇلدى، بۇنىڭ ئىچىدە «دورا ئىشلەپچىقىرىدىغان كارخانىلارنىڭ لايەقەتلىك كىنىشكىسى» 46، «دورا تىجارىتى بىلەن شۇغۇللىنىدىغان كارخانىلارنىڭ لايەقەتلىك كارخانا كىنىشكىسى» 111.

لیۇ شىنشىڭ

تىببىي دوربگەرلىك ئاساسىي قۇرۇلۇشى، تېخنىكا ئۆزگەرتىش تۈرلىرى

1994 - يىلى ئاپتونوم رايونىمىزنىڭ بىر تۈركۈم ئاساسىي قۇرۇلۇش، تېخنىكا ئۆزگەرتىش تۈرلىرى پۈتۈپ ئىشقا كىرىشتى. ئاساسىي قۇرۇلۇش تۈرلىرى تۆۋەندىكىلەردىن ئىبارەت: ئومۇمىي قۇرۇلۇش كۆلىمى 5846 كۋادرات مېتر كېلىدىغان ئۇرۇمچى شەھەرلىك دورا سودا سارىيى قۇرۇلۇشىغا 11 مىليون يۈەن مەبلەغ سېلىنىدى؛ ئومۇمىي قۇرۇلۇش كۆلىمى 6000 كۋادرات مېتر كېلىدىغان كورلا ئۇنىۋېرسال دورا سودا سارىيىنىڭ قۇرۇلۇشىغا 11 مىليون يۈەن مەبلەغ سېلىنىدى؛ ئومۇمىي قۇرۇلۇش كۆلىمى 7670 كۋادرات مېتر كېلىدىغان شىنجاڭ يېڭى، ئالاھىدە دورا ئۇنىۋېرسال سودا سارىيىنىڭ قۇرۇلۇشىغا 15 مىليون 30 مىڭ يۈەن مەبلەغ سېلىنىدى. ئومۇمىي قۇرۇلۇش كۆلىمى 1309 كۋادرات مېتر كېلىدىغان شىنجاڭ دورا سودا سارىيىنىڭ قۇرۇلۇشىغا جەمئىي 31 مىليون يۈەن مەبلەغ سېلىنىدى، تېخنىكا ئۆزگەرتىش تۈرىدىن شىنجاڭ دورا زاۋۇتىنىڭ ئېغىدىرىن سېخىنى ئۆزگەرتىشكە جەمئىي 6 مىليون يۈەن مەبلەغ سېلىنىپ، يىلدا 50 تونىنا ئېغىدىرىن ئىشلىيەلەيدىغان قىلىپ ئۆزگەرتىلدى.

ژالە تېيەن

يېڭى دورىلارنىڭ ئىشلىنىش ئەھۋالى

1994 - يىلى ئاپتونوم رايونىمىزنىڭ دوربگەرلىك ساھەسى دۆلەت دەرىجىلىك 2 - خىلدىكى يېڭى دورىدىن بىرنى، 4 - خىلدىكى يېڭى دورىدىن ئىككىنى، سامساق تابلېتكىسى، سامساق كاپسۇلى، «قارلەيلىسى» سۇيۇقلۇقى، ئانار شەربىتى، زۇكام دورىسى قاتارلىق مىللىي تىبابەت دورىسىدىن توققۇزنى، «سەنباۋ» سۇيۇقلۇقى، مۇرەككەپ ئۇجمە سۇيۇقلۇقى، ئامىنو كىسلاتاسى خام ئەشيا قىلىنغان سۇيۇقلۇق، مېھرىگىياگۈل چېكىدىن ئىشلەنگەن سۇيۇقلۇق، ئوسما قاش قەلەمى قاتارلىق ساقلىقنى ساقلاش بۇيۇمىدىن 13نى، ئايالالار ئىشلىتىدىغان دورىلىق لۆڭگە، «888» كۆپ خىل ئىقتىدارلىق ساقلىقنى ساقلاش خالتىسى، يۇرەكنى جانلاندۇرغۇچى دورا خالتىسى قاتارلىق داۋالاشتا ئىشلىتىلىدىغان ماشىنا - سايماندىن تۆتنى ئىشلىدى ۋە ئىشلەپچىقىرىشقا باشلىدى، مەملىكەت ئىچىدىكى مەھسۇلاتلاردىن 24 نى تەقلىد قىلىپ ئىشلىدى، يېڭى مەھسۇلاتلارنىڭ مەھسۇلات قىممىتى تەخمىنەن 25 مىليون يۈەنگە يېتىپ، دورا سانائىتى ئومۇمىي مەھسۇلات قىممىتىنىڭ توققۇز پىرسەنتىنى ئىگىلىدى.

ژالە كەيشۇن

ئاپتونوم رايونلۇق دورا باشقۇرۇش خىزمىتىگە رەھبەرلىك قىلىش گۇرۇپپىسى قۇرۇلدى

«گوۋۇيۈەننىڭ دورا باشقۇرۇش خىزمىتىنى يەنىمۇ كۈچەيتىش توغرىسىدىكى جەددىي ئۇقتۇرۇشى»نىڭ روھىغا ئاساسەن، ئاپتونوم رايونىمىزدا دورا باشقۇرۇش خىزمىتىنى ھەقىقى تۈردە كۈچەيتىپ، يالغان، ساختا دورا ئىشلەش، سېتىشتەك قانۇنغا خىلاپ جىنايى ھەرىكەتلەرگە قاتتىق زەربە بېرىپ، دورا ئىشلەپچىقىرىش تىجارىتى تەرتىپىنى ياخشىلاش ئۈچۈن، 1994 - يىل 11 - ئاينىڭ 24 - كۈنى ئاپتونوم رايونلۇق دورا باشقۇرۇش خىزمىتىگە رەھبەرلىك قىلىش گۇرۇپپىسى قۇرۇلدى، رەھبەرلىك قىلىش گۇرۇپپىسىنىڭ باشلىقلىقىنى ئاپتونوم رايونىنىڭ مۇئاۋىن رەئىسى مىجىت ناسىر ئۈستىگە ئالدى. رەھبەرلىك قىلىش گۇرۇپپىسىنىڭ ئىشخانىسى ئاپتونوم رايونلۇق خەلق ھۆكۈمىتىنىڭ ئىشخانىسىدا تەسىس قىلىندى.

لیۇ شىنشىڭ

تەنتەربىيە

خەلقئارا مۇسابىقىلەرگە قاتنىشىش ئەھۋالى

1994 - يىل 5 - ئايدا ئاپتونوم رايونىمىزنىڭ تەنھەرىكەتچىسى لى ژېنجيې جۇڭگو كوماندىسىنىڭ ئەزاسى سۈپىتىدە بېيجىڭدا ئۆتكۈزۈلگەن دۇنيا لوڭقىسىنى تالىشىش بويىچە قارىغا ئېتىش مۇسابىقىسىدە 1. 698 هالقىلىق نەتىجە بىلەن ئەرلەرنىڭ ئۈزى تاللىغان كىچىك كالىبىرلىق مىلتىق بىلەن يېتىپ تۇرۇپ 60 پاي ئوق ئېتىشتا 7 - بولدى. 7 - ئايدا لى ژېنجيې يەنە 5. 700 هالقىلىق نەتىجە بىلەن ئىتالىيەنىڭ مىلان شەھىرىدە ئۆتكۈزۈلگەن دۇنيا قارىغا ئېتىش لەۋھە تالىشىش مۇسابىقىسىدە چېمپىيون بولۇپ، خەلقئارا دەرىجىلىك تەنھەرىكەت ماھىرى ئۇنۋانىغا ئېرىشتى. بۇ، ئاپتونوم رايونىمىز تەنھەرىكەتچىلىرىنىڭ 1 - قېتىم دۇنيا چېمپىيونى بولۇشى، شۇنداقلا مەملىكىتىمىز ئەرلەر مىلتىق ئېتىش ماھىرلىرىنىڭ خەلقئارا مۇسابىقىدە 1 - قېتىم ئالتۇن مېدالغا ئېرىشىشى. 10 - ئايدا خىروسىما شەھىرىدە ئۆتكۈزۈلگەن 12 - نۆۋەتلىك ئاسىيا تەنھەرىكەت يىغىنىدا لى ژېنجيې سەپداشلىرىنىڭ لىجيا، جيالىڭ رۇخلار بىلەن ھەمكارلىشىپ، 1777 هالقىلىق ئومۇمىي نەتىجە بىلەن ئەرلەرنىڭ ئۈزى تاللىغان كىچىك كالىبىرلىق مىلتىق بىلەن يېتىپ تۇرۇپ 60 پاي ئوق ئېتىش تۈرىدە كوللېكتىپ چېمپىيون بولدى، لى ژېنجيې يەنە 697 هالقىلىق نەتىجە بىلەن بۇ تۈرە شەخسلەر بويىچە 2 - لىككە ئېرىشتى.

10 - ئايدا ئاپتونوم رايونىمىزنىڭ تەنھەرىكەتچىسى خەن شىنپىڭ جۇڭگو كوماندىسىنىڭ ئەزاسى سۈپىتىدە شاڭخەيدە ئۆتكۈزۈلگەن دۇنيا پىلانىر لەۋھە تالىشىش مۇسابىقىسىدە سەپداشلىرى ژالىڭ جيەنجۇڭ، جۇئەنلىنلار بىلەن ھەمكارلىشىپ، 19 مىڭ 508 نومۇرلۇق نەتىجە بىلەن «F2B» تىپلىق يىپ بىلەن باشقۇرۇلىدىغان ئالاھىدە ئايروپىلان مودىلى تۈرىدە كوللېكتىپ 1 - لىككە ئېرىشتى.

خەن شىنپىڭ 5. 6653 نومۇرلۇق نەتىجە بىلەن بۇ تۈرىدە شەخسلەر بويىچە چېمپىيون بولدى. بۇ، مەملىكىتىمىز پىلانىر تەنھەرىكەتچىلىرىنىڭ بۇ تۈرىدە تۇنجى قېتىم دۇنيا چېمپىيونى بولۇشى.

يۇ جىنخۇا

مەملىكەت ئېچىدىكى رەسمىي مۇسابىقىلەرگە قاتنىشىش ئەھۋالى

1994 - يىلى ئاپتونوم رايونىمىزدىكى مۇنەۋۋەر تەنھەرىكەت كوماندىلىرى ۋە تەنھەرىكەتچىلەر مەملىكەت بويىچە ئۆتكۈزۈلگەن رەسمىي مۇسابىقىلەردە جەمئىي بەش ئالتۇن مېدال (كوللېكتىپ ئېرىشكەن بىر ئالتۇن مېدالمۇ شۇنىڭ ئىچىدە) غا، يەتتە كۈمۈش مېدال (كوللېكتىپ ئېرىشكەن ئىككى كۈمۈش مېدالمۇ شۇنىڭ ئىچىدە) غا، ئۈچ مىس مېدالغا، 4 - لىكتىن سەككىزگە (كوللېكتىپ ئېرىشكىنى بىر)، 5 - لىكتىن ئوچكە، 6 - لىكتىن بەشكە، 7 - لىكتىن بەشكە، 8 - لىكتىن توققە ئېرىشتى. ئالتە ئادەم تەنھەرىكەت ماھىرى ئۇنۋانىغا، بەش ئادەم 1 - دەرىجىلىك تەنھەرىكەتچى ئۇنۋانىغا ئېرىشتى. بەش ئادەم، ئۈچ كوماندا سەككىز تۈردە ئاپتونوم رايونىمىزنىڭ چوڭلار رېكورتىنى توقۇز قېتىم يۈزۈپ تاشلىدى (بۇنىڭ ئىچىدە بەش ئادەم بەش تۈردە ئاپتونوم رايونىنىڭ چوڭلار زال ئىچى رېكورتىنى ئالتە قېتىم يۈزۈپ تاشلىدى). 19 ئادەم، توت كوماندا 26 تۈردە ئاپتونوم رايونىنىڭ ئۆسمۈرلەر «ئا»، «ب» ۋە «س» گۇرۇپپىلىرىنىڭ رېكورتىنى 33 قېتىم يۈزۈپ تاشلىدى (بۇنىڭ ئىچىدە ئالتە ئادەم، ئۈچ كوماندا ئالتە تۈردە ئاپتونوم رايونىنىڭ زال ئىچى ئۆسمۈرلەر رېكورتىنى 12 قېتىم يۈزۈپ تاشلىدى). 12 ئادەم، ئىككى كوماندا «تەنتەربىيە ئەخلاق - پەزىلىتى مۇكاپاتى» غا ئېرىشتى.

يۇ جىنخۇا

ئاپتونوم رايونىمىزدىكى تەنھەرىكەتچىلەرنىڭ مەملىكەتلىك رەسمىي مۇسابىقىلەرگە قاتنىشىپ 1 - لىكتىن 8 - لىككىچە ئېرىشكەن ئەھۋالى

ئىسىم - فامىلىسى	جىنسى	مۇسابىقە نامى	مۇسابىقە تۈرى	ۋاقتى	ئورنى	نەتىجىسى	دەرىجىسى	ئىزاھات
دەي جۇن	ئەر	«چاڭچىڭ كارتىسى» مەملىكەتلىك تېز تېپىلىش لەۋھە تالىشىش مۇسابىقىسى	500 مېتر	93.12 20—25	مۇدەنجىياڭ	38"69	1	

دەي جۇن	ئەر	مەملىكەتلىك تېز تېيلىش چېمپىيونلۇقىنى تالىشىش مۇسابىقىسى	500 مېتر	3.7—10	چاڭچۇن	38"79	1	ئومۇم گىد- تىدارى 500 مېتر
خەن شىن- چياڭ	ئەر	مەملىكەتلىك پىلانىر لەۋھە تالىشىش مۇسابىقە- سى	F2B	10.14—19	شاڭخەي	6101.5	1	
جېڭس	ئەر	مەملىكەتلىك ئات ئويۇنى لەۋھە تالىشىش مۇسابىقە- سى	توسالغۇدىن ئۆتۈش	8.5.8	كۆكخوت	جازالىغان نومۇر 0.00	1	
جېڭس	ئەر	مەملىكەتلىك ئات ئويۇنى لەۋھە تالىشىش مۇسابىقە- سى	كوللېكتىپ توسالغۇدىن ئۆتۈش	8.5—8	كۆكخوت	جازالىغان نومۇر 0.00	1	
سۇن گۇاڭلياڭ	ئەر							
دولقۇن	ئەر							
جانارگۈل	ئايال							
جى جىچياڭ	ئەر	مەملىكەتلىك موتسىكلىت لەۋھە تالىشىش مۇسابىقە- سى	250CC	9.25—10.3	خاڭجۇ	33 نومۇر	2	
نۇرمۇھەم- مەت	ئەر	مەملىكەتلىك موتسىكلىت لەۋھە تالىشىش مۇسابىقە- سى	250CC بويىچە كوللېكتىپ	9.25—10.3	خاڭجۇ	59 نومۇر	2	
ئىھسان	ئەر							
ئەكبەر	ئەر	مەملىكەتلىك موتسىكلىت لەۋھە تالىشىش مۇسابىقە- سى	250CC بويىچە كوللېكتىپ تۈر	9.25—10.3	خاڭجۇ	48 نومۇر	2	
گو خەيجۇن	ئەر							
زۇ خۇاڭ	ئەر							
سۇن گۇاڭلياڭ	ئەر	مەملىكەتلىك ئات ئويۇنى لەۋھە تالىشىش مۇسابىقە- سى	توسالغۇدىن ئۆتۈش	8.5—8	كۆكخوت	جازالىغان نومۇر 0.00	2	
پەرھات	ئەر	مەملىكەتلىك موتسىكلىت لەۋھە تالىشىش مۇسابىقە- سى	80CC	9.25—10.3	خاڭجۇ	37 نومۇر	2	
خۇاڭ جۇڭمىڭ	ئەر	مەملىكەتلىك قەدىمچە ئۇسۇلدا چېلىشىش چېمپىيونلۇق تالىشىش مۇسابىقىسى	100 كە- لوگرامدىن بويىچە	11.8—10	شياۋشەن	—	2	
ئابدۇشۇكۇر	ئەر	مەملىكەتلىك بوكسىورچە- لىق لەۋھە تالىشىش مۇسابىقىسى	91 كىلوگە- رامدىن بو- يىچە	5.27—6.2	لوياڭ	—	2	
لى ۋېنكۇي	ئەر	مەملىكەتلىك يېنىك ئاتلېتىكا لەۋھە تالىشىش مۇسابىقىسى	چويۇن توپ ئېتىش	6.1—5	بېيجىڭ	108 مېتر	3	
رۇجىيۇڭ	ئەر	مەملىكەتلىك ئوقيا ئېتىش لەۋھە تالىشىش مۇسابىقە- سى	شەخسىلەر بويىچە شال- لاش مۇسا- بىقىسى	9.22—28	لوخې	107 ھالقا	3	
ئىھسان	ئەر	مەملىكەتلىك موتسىكلىت لەۋھە تالىشىش مۇسابىقە- سى	25CC	9.25—10.3	خاڭجۇ	32 نومۇر	3	
جاڭ جيەنۇبي	ئايال	مەملىكەتلىك يېنىك ئاتلېتىكا چېمپىيونلۇق تالىشىش مۇسابىقىسى	يەتتە تۈردە ئومۇمىي ئىقتىدار بويىچە	8.27—31	تاڭشەن	52.87 نومۇر	4	
ئەكبەر	ئەر	مەملىكەتلىك موتسىكلىت لەۋھە تالىشىش مۇسابىقە- سى	125CC	9.25—10.3	خاڭجۇ	30 نومۇر	4	

ما يۈگۈشەن رۇ جىيۇلك خې جۇن	ئەر ئەر ئەر	مەملىكەتلىك ئوقيا ئېتىش لەۋھە تالىشىش مۇسابىقىسى	كوللېكتىپ بويىچە شالاڭ مۇسابىقىسى	28—9.22	لوخې	224 ھالقا	4	
قىدىرباي	ئەر	مەملىكەتلىك قەدىمچە ئۇسۇلدا چىلىشىش لەۋھە تالىشىش مۇسابىقىسى	100 كىلوگرام لوگرام لار بويىچە	10—11.8	شياۋشەن	—	4	
قىدىرباي	ئەر	مەملىكەتلىك قەدىمچە ئۇسۇلدا چىلىشىش لەۋھە تالىشىش مۇسابىقىسى	100 كىلوگرام لوگرام لار بويىچە	16—4.12	جېڭجۇ	—	4	
ئالىمغازى	ئەر	مەملىكەتلىك ئەركىن ئۇسۇلدا چىلىشىش لەۋھە تالىشىش مۇسابىقىسى	130 كىلوگرام لوگرام لار بويىچە	16—4.10	جېڭدۇ	—	4	
زەپەر	ئەر	مەملىكەتلىك ئەركىن ئۇسۇلدا چىلىشىش لەۋھە تالىشىش مۇسابىقىسى	74 كىلوگرام ئالمىقلار بويىچە	16—4.10	جېڭدۇ	—	4	
سەپەر	ئەر	مەملىكەتلىك ئەركىن ئۇسۇلدا چىلىشىش چېمپىيونلۇق تالىشىش مۇسابىقىسى	74 كىلوگرام ئالمىقلار بويىچە	16—11.12	شياۋشەن	—	4	
تۇرسۇن مامۇت	ئەر	مەملىكەتلىك قەدىمچە ئۇسۇلدا چىلىشىش لەۋھە تالىشىش مۇسابىقىسى	75 كىلوگرام ئالمىقلار بويىچە	16—4.12	جېڭجۇ	—	5	
زو خۇلك	ئەر	مەملىكەتلىك موتسىكلىت لەۋھە تالىشىش مۇسابىقىسى	125CC	10.3—9.25	خاڭجۇ	21 نومۇر	5	
شېن تېەنشۇ	ئەر	مەملىكەتلىك بوكسىورچىلىق لەۋھە تالىشىش مۇسابىقىسى	75 كىلوگرام ئالمىقلار بويىچە	5.27.6.2	لويالك	—	5	
شىرئەلى	ئەر	مەملىكەتلىك قەدىمچە ئۇسۇلدا چىلىشىش چېمپىيونلۇق تالىشىش مۇسابىقىسى	82 كىلوگرام ئالمىقلار بويىچە	10 . 11.8	شياۋشەن	—	6	
خۇلك ژېبى	ئەر	مەملىكەتلىك ئەركىن ئۇسۇلدا چىلىشىش مۇسابىقىسى	130 كىلوگرام لوگرام لار بويىچە	11.12.16	شياۋشەن	—	6	
دولقۇن	ئەر	مەملىكەتلىك ئات ئويۇنى لەۋھە تالىشىش مۇسابىقىسى	توسالغۇدىن ئۆتۈش	8 . 8.5	كۆكخوت	—	6	
ئاقبېك	ئەر	مەملىكەتلىك يېنىك ئاتلېتىكا چېمپىيونلۇق تالىشىش مۇسابىقىسى	10000 مېتر	31 . 8.27	تاڭشەن	30'25"4	6	
لى ژېنكۇي	ئەر	مەملىكەتلىك يېنىك ئاتلېتىكا چېمپىيونلۇق تالىشىش مۇسابىقىسى	چويۇن توپ ئېتىش	31 . 8.27	تاڭشەن	16.96 مېتر	6	
ژالك لېي	ئەر	مەملىكەتلىك يېنىك ئاتلېتىكا چېمپىيونلۇق تالىشىش مۇسابىقىسى	ئېگىزگە سەكرەش	31 . 8.27	تاڭشەن	2.13 مېتر	7	
لى شيۇخۇا	ئايال	مەملىكەتلىك ياشلار يېنىك ئاتلېتىكا لەۋھە تالىشىش مۇسابىقىسى	400 مېتر	30.4.27	نەنجالك	56"58	7	

نۆرمۇھەممەت	ئەر	مەملىكەتلىك موتسىكلىت لەۋھە تالىشىش مۇسابىقىسى	250CC	9.25—10.3	خانجۇ	19 نومۇر	7	
گو خەيجۇن	ئەر	مەملىكەتلىك موتسىكلىت لەۋھە تالىشىش مۇسابىقىسى	125CC	9.25—10.3	خانجۇ	17 نومۇر	7	
لى شياۋمىي	ئايال	مەملىكەتلىك ئايالار رۇداۋچە چېلىشىش مۇسابىقىسى	66 كىلوگرامغىچە بولغانلار	11.20—23	شىەنيالڭ	—	7	
ئالىمغازى	ئەر	مەملىكەتلىك ئەركىن چېلىشىش مۇسابىقىسى	130 كىلوگرامغىچە بولغانلار	11.12—16	شياۋشەن	—	8	
تۇرغۇن ۋەلى	ئەر	مەملىكەتلىك ئەرلەر رۇداۋچە چېلىشىش مۇسابىقىسى	78 كىلوگرامغىچە بولغانلار	10 — 12.7	مۇجۇ	—	8	
رۇجىيۇك	ئەر	مەملىكەتلىك ئوقيا ئېتىش لەۋھە تالىشىش مۇسابىقىسى	70 مېتر	9.22—28	لوخي	315 ھالقا	8	
دەي جۇن	ئەر	مەملىكەتلىك تېز تېپىلىش لەۋھە تالىشىش مۇسابىقىسى	قىسقا يۇگۇرۇشتە ئومۇمىي ئىقتىدار	93.12. 20 — 25	مۇدەنجياڭ	161.860 نومۇر	8	

1994 - يىلى ئاپتونوم رايونىمىزدا ئۆتكۈزۈلگەن رەسمىي مۇسابىقىلەرنىڭ ئەھۋالى

مۇسابىقە نامى	ۋاقتى	ئورنى	قاتناشقۇچى ئورۇن سانى	تەنھەرىكەت چىلەر سانى	رېپىرلار سانى	خىزمەتچى خادىملار سانى	1 - دەرىجىگە ئېتىكەن لەر	2 - دەرىجىگە ئېتىكەن لەر	رېكورت بۇزۇش ئەھۋالى
ئاپتونوم رايونىمىزدىكى ئۈشتىن سىرتقى تەنتەربىيە مەكتەپلىرىنىڭ ئوقيا ئېتىش مۇسابىقىسى	7.27—31	ئۈرۈمچى	3	21	15	17		4	
مەملىكەتلىك رايونلار بويىچە ئۆتكۈزۈلگەن بوكسىيورچىلىق مۇسابىقىسى ۋە ئاپتونوم رايوندىكى ئۈشتىن سىرتقى تەنتەربىيە مەكتەپلىرىنىڭ بوكسىيورچىلىق مۇسابىقىسى	4.26—28	ئۈرۈمچى	9	63	22	14			
تەنتەربىيە مەكتەپلىرىنىڭ يېنىك ئاتلېتىكا جەم بولۇپ مەشق قىلىش مۇسابىقىسى	6.29— 7.8	سانجى	10	136	36	29			
ئاپتونوم رايونىمىزدىكى ئۈشتىن سىرتقى تەنتەربىيە مەكتەپلىرىنىڭ خەلقئاراچە چېلىشىش مۇسابىقىسى	8.1—6	ئاتۇش	10	109	19	38			
ئاپتونوم رايوندىكى ئۈشتىن سىرتقى تەنتەربىيە مەكتەپلىرىنىڭ تىكتاك توپ مۇسابىقىسى	7.23—28	ئۈرۈمچى	8	59	14	10			

ئاپتونوم رايونىمىزدىكى ئىشتىن سىرتقى تەنتەربىيە مەكتەپلىرىنىڭ رۇداۋچە چېلىشىش مۇسابىقىسى	16—8.11	قەشقەر	6	69	18	32			
ئاپتونوم رايونىمىزدىكى ئىشتىن سىرتقى تەنتەربىيە مەكتەپلىرىنىڭ قارىغا ئېتىش مۇسابىقىسى	20—8.15	كۇيتۇلۇك	13	106	37	29			20
ئاپتونوم رايونىمىزدىكى ئىشتىن سىرتقى تەنتەربىيە مەكتەپلىرىنىڭ مۇز تېيلىشىش مۇسابىقىسى	1.29—2.3	ئۈرۈمچى	12	117	32	31			بەش ئادەم ئون قېتىم بەش تۈردە ئاپتونوم رايونلۇق ئۆسمۈرلەر «ئا» گۇرۇپپىسىنىڭ، بىر تۈردە «ب» گۇرۇپپىسىنىڭ، ئۈچ تۈردە «س» گۇرۇپپىسىنىڭ رېكورتىنى يۈزدى
ئاپتونوم رايونىمىزدىكى ئىشتىن سىرتقى تەنتەربىيە مەكتەپلىرىنىڭ يېنىك ئاتلېتىكا مۇسابىقىسى	8—8.4	شىخەنزە	15	261	66	31			25
جەمئىي				941	259	231			49

توققۇز ئادەم 16 قېتىم سەككىز تۈردە ئاپتونوم رايونلۇق ئۆسمۈرلەر «ئا» گۇرۇپپىسىنىڭ، تۆت تۈردە «ب» گۇرۇپپىسىنىڭ، ئۈچ تۈردە «س» گۇرۇپپىسىنىڭ رېكورتىنى يۈزدى

4 - نۆۋەتلىك ئۈرۈمچى خەلقئارا زال ئىچى يېنىك ئاتلېتىكا دوستلۇق مۇسابىقىسى

4 - نۆۋەتلىك ئۈرۈمچى خەلقئارا زال ئىچى يېنىك ئاتلېتىكا دوستلۇق مۇسابىقىسى 1994 - يىل 3 - ئاينىڭ 5 -، 6 - كۈنلىرى تەنھەن يېنىك ئاتلېتىكا زالىدا ئۆتكۈزۈلدى. بۇ مۇسابىقىنى يېنىك ئاتلېتىكا جەمئىيىتى ئاپتونوم رايونلۇق تەنتەربىيە باش جەمئىيىتىنىڭ مەسئۇللۇقىدا ئويۇشتۇردى. قازاقىستان 1 - ئولىمپىك تەنتەربىيە مەكتىپى، جۇڭگو «1 - ئاۋغۇست» كوماندىسى، جىجياڭ كوماندىسى، شىنجاڭ كوماندىسى ۋە شىنجاڭدىكى ھەرقايسى تەنتەربىيە مەكتەپلىرى، ئىشتىن سىرتقى تەنتەربىيە مەكتىپى قاتارلىق 14 ۋەكىللەر كوماندىسىدىن 133 نەپەر ئەر - ئايال تەنھەرىكەتچى «ئا»، «ب» ئىككى گۇرۇپپا بويىچە تەسىس قىلىنغان 36 تۈردىكىنى مۇسابىقىگە قاتناشتى. بۇ قېتىمقى مۇسابىقىدە شىنجاڭ، جىجياڭ، «1 - ئاۋغۇست» كوماندىلىرى «ئا» گۇرۇپپا بويىچە كوللېكتىپ 1 -، 2 -، 3 - لىككە ئېرىشتى. ئاپتونوم رايونلۇق تەنتەربىيە مەكتىپى، ئۈرۈمچى شەھەرلىك تەنتەربىيە مەكتىپى، ئىلى ۋىلايەتلىك تەنتەربىيە مەكتىپى «ب» گۇرۇپپا بويىچە كوللېكتىپ 1 - لىكتىن 3 - لىككىچە ئېرىشتى. بەش ئادەم بەش تۈردە ئاپتونوم رايونىمىزنىڭ چوڭلار رېكورتىنى ئالتە قېتىم بۇزۇپ تاشلىدى. ئالتە ئادەم، ئۈچ كوماندا ئالتە تۈردە ئۆسمۈرلەر رېكورتىنى 12 قېتىم بۇزۇپ تاشلىدى.

جىلك خۇا

مەملىكەتلىك بوكسىيورچىلىق مۇسابىقىسىنىڭ رايونلار بويىچە ئۆتكۈزۈلگەن مۇسابىقىسى ۋە ئاپتونوم رايونىمىزدىكى ئىشتىن سىرتقى تەنتەربىيە مەكتەپلىرىنىڭ بوكسىيورچىلىق مۇسابىقىسى

1994 - يىل 4 - ئاينىڭ 24 - كۈنىدىن 28 - كۈنگىچە

«ھۇاروڭن جۇڭخۇا تاشپاقا لوڭقىسى» نى تالىشىش مەملىكەتلىك بوكسىيورچىلىق مۇسابىقىسىنىڭ رايونلار بويىچە ئۆتكۈزۈلگەن مۇسابىقىسى ۋە ئاپتونوم رايونىمىزدىكى ئىشتىن سىرتقى تەنتەربىيە مەكتەپلىرىنىڭ بوكسىيورچىلىق مۇسابىقىسى ئۈرۈمچىدە ئۆتكۈزۈلدى. مەملىكەتلىك رايونلار بويىچە ئۆتكۈزۈلگەن بوكسىيورچىلىق مۇسابىقىسىگە شىزالڭ، چىڭخەي، سەنشى ۋەكىللەر كوماندىلىرى، شىئەن تەنتەربىيە شۇيۈەنى ۋەكىللەر كوماندىسى ۋە شىنجاڭ ۋەكىللەر كوماندىسى قاتناشتى. ئاپتونوم رايونىمىزدىكى ئىشتىن سىرتقى تەنتەربىيە مەكتەپلىرى بوكسىيورچىلىق مۇسابىقىسىگە قۇمۇل ۋىلايىتى، بورتالا ئوبلاستى، ئۈرۈمچى شەھىرى، سانجى ئوبلاستى، شىخەنزە شەھىرى، كۇيتۇڭ شەھىرى، ئىلى ۋىلايىتى، تۇرپان ۋىلايىتى، قەشقەر ۋىلايەتلىرىدىن بولۇپ جەمئىي 102 تەنھەرىكەتچى قاتناشتى. شىنجاڭ ۋەكىللەر كوماندىسىدىن يەتتە تەنھەرىكەتچى مەملىكەتلىك بوكسىيورچىلىق لەۋھە تالىشىش مۇسابىقىسىگە قاتنىشىش لاياقىتىگە ئېرىشتى. ئالتە ئىشتىن سىرتقى تەنتەربىيە مەكتەپلىرىدىن ئون بوكسىيور ماھىرى ئاپتونوم رايونىمىزدىكى ئىشتىن سىرتقى تەنتەربىيە مەكتەپلىرى بوكسىيورچىلىق مۇسابىقىسىنىڭ چېمپىيونلىقىغا ئېرىشتى. ئىككى ۋەكىللەر كوماندىسى، 12 تەنھەرىكەتچى، ئۇچ رېژىسسور «تەنتەربىيە ئىخلاق - پەزىلىتى مۇكاپاتى»غا ئېرىشتى.

شياۋ يۇ

يىراق شەرق ۋە جەنۇبىي تىنچ ئوكيان رايونى بويىچە ئۆتكۈزۈلگەن 6 - نۆۋەتلىك مېيىپلار تەنھەرىكەت يېغىنىغا قاتنىشىش ئەھۋالى

1994 - يىل 9 - ئاينىڭ 4 - كۈنىدىن 10 - كۈنگىچە شىنجاڭ مېيىپ تەنھەرىكەتچىلىرى چۈدېلۇن، ۋاڭ يەنخۇڭ (ئايال)، جاڭ نەن، جۇ فۇجۇن، ئېرىشات بېيجىڭدا ئۆتكۈزۈلگەن 6 - نۆۋەتلىك يىراق شەرق ۋە جەنۇبىي تىنچ ئوكيان رايونى مېيىپلار تەنھەرىكەت يېغىنىغا قاتناشتى. بۇ مۇسابىقىدە ۋاڭ يەنخۇڭ ئايالارنىڭ ئوقيا ئېتىشتىكى ئاشكارا دەرىجىلىكلەر بويىچە شەخسىەرنىڭ يەككە ۋە جۇپ ئايلىنىش ئىككى تۈردە 2 - لىككە ئېرىشتى. ئۇ يەنە سەپداشلىرى بىلەن ھەمكارلىشىپ، جۇڭگو ۋەكىللەر ئۈمىكى ئۈچۈن كوللېكتىپ يەككە ئايلىنىش تۈردە بىر كۈمۈش مېدال ئالدى. جاڭ نەن ئەرلەرنىڭ ئوقيا ئېتىشىدا چاقلىق ئورۇندۇقتا AR2 دەرىجىلىكلەر بويىچە شەخسىەرنىڭ يەككە ۋە جۇپ ئايلىنىش مۇسابىقىسىدە 3 - ۋە 4 - لىككە ئېرىشتى. چۇ دېلۇن ئەرلەرنىڭ چويۇن توپ ئېتىشتىكى LAF4 دەرىجىسى بويىچە 3 - لىككە، نەيزە ئېتىشتا 4 - لىككە ئېرىشتى.

ئاپتونوم رايونلۇق خەلق مۇكۈمىتى 12 - ئاينىڭ 16 - كۈنى تەپرىكلەش - مۇكاپاتلاش يېغىنى ئۆتكۈزۈپ، ئۈرۈمچى شەھەرلىك خەلق مۇكۈمىتىگە «يىراق شەرق ۋە جەنۇبىي تىنچ ئوكيان رايونى مېيىپلار تەنھەرىكەت يېغىنىغا تەشكىللەش خىزمىتىدىكى ئىلغار ئورۇن» دەپ نام بەردى، ئاپتونوم رايونلۇق تەنتەربىيە كومىتېتى تەنتەربىيە مەشق قىلىش 2 - چولۇق ئەترىتىگە «يىراق شەرق ۋە جەنۇبىي تىنچ ئوكيان رايونى مېيىپلار تەنھەرىكەت يېغىنىغا قاتنىشىشتا جەم بولۇپ مەشق قىلىش خىزمىتىدىكى ئىلغار ئورۇن» دەپ نام بەردى. ئاپتونوم رايونلۇق ئايالار بىرلەشمىسى ۋاڭ يەنخۇڭغا «8 - مارت قىزىل بايراقدارى» دەپ شەرەپلىك نام بەردى. ئاپتونوم رايونلۇق مېيىپلار بىرلەشمىسى مۇسابىقىگە قاتناشقان بەش تەنھەرىكەتچىگە «ئۆزىنى قۇدرەت تاپقۇزۇشتىكى نەمۇنىچى» دەپ شەرەپلىك نام بەردى. ئاپتونوم رايونلۇق خەلق مۇكۈمىتى ۋاڭ يەنخۇڭنى 12 مىڭ يۈەن بىلەن، جاڭ نەن، چۇ دېلۇنلارنى 4000 يۈەن بىلەن، ئېرىشات، جۇ جۈنلەرنى1500 يۈەن بىلەن، تربىنېر يۈڭ يۈپىڭنى 10 مىڭ يۈەن بىلەن، لىيۇجۇڭيىنى 5000 يۈەن بىلەن مۇكاپاتلاشنى قارار قىلدى.

شياۋ يۇ

ئاپتونوم رايونلۇق 3 - نۆۋەتلىك ئاز سانلىق مىللەتلەر ئەنئەنىۋى تەنھەرىكەت يېغىنى

ئاپتونوم رايونلۇق 3 - نۆۋەتلىك ئاز سانلىق مىللەتلەر ئەنئەنىۋى تەنھەرىكەت يېغىنى1994 - يىل9 - ئاينىڭ20- كۈنىدىن 26 - كۈنگىچە قۇمۇل شەھىرىدە ئۆتكۈزۈلدى. تەنھەرىكەت يېغىنىغا ئاپتونوم رايونىمىزنىڭ ھەر قايسى ۋىلايەت، ئوبلاست، شەھەرلىرى ۋە ئىشلەپچىقىرىش - قۇرۇلۇش بىكتۆرىندىن 600 تەنھەرىكەتچى ۋە كەسپىي خىزمەتچى قاتناشتى: مۇسابىقىدە ئات بەيگىسى، ئوغلاق تارتىشىش، چېلىشىش (مىللىيچە چېلىشىش)، تۆگە بەيگىسى، گۈلەڭگۈچ ئۇچۇش، چامباشچىلىق، ئات يورغىلىتىش، خەلقئارا شاھمات قاتارلىق تۈر تەسىس قىلىندى. ماھارەت كۆرسىتىش تۈرلىرىدىن دارۋازلىق، ئات ئۈستىدە كۈچ سىنىشىش، ئوقيا ئېتىش، قوشقار ئۈستۈرۈش، ئىت تالاشتۇرۇش، توخۇ سوقۇشتۇرۇش، قوتاز بەيگىسى قاتارلىق تۈرلەر تەسىس قىلىندى.

مۇسابىقىدە ئىلى ۋىلايەتلىك ۋەكىللەر كوماندىسى بەش ئالتۇن مېدالغا ئېرىشىپ 1 - بولدى؛ قۇمۇل ۋىلايەتلىك ۋەكىللەر كوماندىسى بىلەن ئۈرۈمچى شەھەرلىك ۋەكىللەر كوماندىسى تۆتتىن ئالتۇن مېدالغا ئېرىشىپ 2 - بولدى.

ئات بەيگىسىدە شەخسلەر بويىچە ئىلى ژىلايىتىدىن ئېربول 1'12"02 لىق نەتىجە بىلەن 1000 مېترغا چاپتۇرۇشتا 1 - لىككە، قابۇل 3'57"81 لىق نەتىجە بىلەن 3000 مېترغا چاپتۇرۇشتا 1 - لىككە ئېرىشتى؛ ئاقسۇ ژىلايىتىدىن ئەركىن مۇھەممەت 6'49"19 لىق نەتىجە بىلەن 5000 مېترغا چاپتۇرۇشتا 1 - لىككە ئېرىشتى؛ ئىلى ئوبلاستلىق ۋەكىللەر كوماندىسى ئوغلاق تارتىشتا 1 - لىككە ئېرىشتى.

چېلىشىش مۇسابىقىسىدە قەھرىمان داۋۇت (ئالتايدىن) 52 كىلوگراملىقلار بويىچە چېمپىيون بولدى؛ قايرات (ئالتايدىن) 57 كىلوگراملىقلار بويىچە چېمپىيون بولدى؛ ياقۇپجان (قىزىلسۇدىن) 62 كىلوگراملىقلار بويىچە چېمپىيون بولدى؛ تۇرسۇن (قىزىلسۇدىن) 74 كىلوگراملىقلار بويىچە چېمپىيون بولدى؛ دۇلات شەن (ئۈرۈمچىدىن) 90 كىلوگراملىقلار بويىچە چېمپىيون بولدى.

گۈلەڭگۈچ ئۇچۇش مۇسابىقىسىدە قۇمۇل ژىلايىتىدىن گۈلشەدەم شەخسلەرنىڭ بەلگىلەنگەن ۋاقىتتا قوڭغۇراقنى تېگىش تۇرىدە 1 - لىككە، مۇبەشىر بىلەن گۈلشەدەم ئىككى كىشىلىك بەلگىلەنگەن ۋاقىتتا قوڭغۇراقنى تېگىش تۇرى بويىچە 1 - لىككە ئېرىشتى. ئامىنە شەخسلەرنىڭ ئېگىزگە ئۆرلەش تۇرى بويىچە 1 - لىككە ئېرىشتى.

تۆگە بەيگىسىدە سانجى ئوبلاستىدىن نوردان 1'44"97لۇق نەتىجە بىلەن 1000 مېترغا چاپتۇرۇشتا ۋە 60'1"22 لىق نەتىجە بىلەن 3000 مېترغا چاپتۇرۇشتا 1 - لىككە ئېرىشتى.

ئات يورغىلىتىش مۇسابىقىسىدە ئىلى ژىلايىتىدىن تالايجان 1'44"37 لىق نەتىجە بىلەن 1000 مېترغا يورغىلىتىشتا ۋە 5'21"77 لىق نەتىجە بىلەن 3000 مېترغا يورغىلىتىشتا 1 - لىككە ئېرىشتى؛ قۇمۇل ژىلايىتىدىن قىزىرىبەك 9'15"38 نەتىجە بىلەن 5000 مېترغا يورغۇلىتىشتا 1 - لىككە ئېرىشتى. ئۈرۈمچى شەھىرىدىن مۇستاپا خەلقارا شاھمات مۇسابىقىسىدە چېمپىيون بولدى.

چامباشچىلىق مۇسابىقىسىدە ئۈرۈمچى شەھىرىدىن خۇ رۇيشېك مۇشتلىشىش تۇرىدە، شېن گۇيشىاڭ ياراق تۇرلىرىدە، بىڭتۈەن ۋەكىللەر كوماندىسىدىن چېن چاڭگاڭ، ژاڭ ژېنپۇ، لۇ تېيسۇڭلار قارمۇ قارشى ئېلىشىش مەشقىدە (تۈز كىشىلىك) ئالتۇن مېدالغا ئېرىشتى.

قۇمۇل ژىلايىتى ۋە تارباغاتاي ژىلايىتى ۋەكىللەر كوماندىسى ۋە 33 تەنھەرىكەتچى كوللېكتىپ ۋە شەخسلەر بويىچە «تەنتەربىيە ئەخلاق - پەزىلەت مۇكاپاتى»غا ئېرىشتى.

بۇ نۆۋەتلىك تاز سانلىق مىللەتلەر ئەنئەنىۋى تەنھەرىكەت يىغىنىنى ئاپتونوم رايونلۇق مىللەتلەر كومىتېتىنىڭ بېتەكچىلىكىدە قۇمۇل ژىلايىتى ئۈيۇشتۇردى، ئاپتونوم رايونلۇق تەنتەربىيە كومىتېتى ياردەملەشتى.

بۇ نۆۋەتلىك تەنھەرىكەت يىغىنى مەزگىلىدە قۇمۇل ژىلايىتى ئىقتىساد - سودا كېڭىشىش، مەسئۇلانلارنى كۆرگەزمە قىلىش پائالىيەتلىرىنى قانات يايدۇردى. 9 - ئاينىڭ 25 - كۈنىگە قەدەر كېڭىشلىگەن تۈر ۋە ئىقتىساد - سودىدا تۈزۈلگەن توختام 33 كە، توختام سوممىسى 130 مىليون يۈەنگە، كۆرگەزمىدە پۈتۈشۈلگەن سومما 1 مىليون 560 مىڭ يۈەنگە يەتتى.

مۇختەر

مەكتەپ تەنتەربىيىسى

1994 - يىل ئاپتونوم رايونلۇق تەنتەربىيە كومىتېتى ۋە ماۋارىپ كومىتېتى بىرلىكتە «مەكتەپ تەنتەربىيىسى خىزمىتى نىزامى» ۋە مەكتەپ تەنتەربىيە، تازىلىق خىزمىتى نىزامىنى ئىزچىللاشتۇرۇشنىڭ چارىسى ۋە تەپسىلىي قائىدىسىنى تۈزۈپ چىقتى ھەمدە «مەملىكەتلىك تەنتەربىيىدە چېنىقىش ئۆلچىمى» تايانچ بويىچە خادىملار ئۆگىنىش كۇرسى ئاچتى. كۇرسقا ئاپتونوم رايونىمىزدىكى ژىلايەت، ئوبلاست، شەھەرلەر، شۇنىڭدەك تۈمۈر يول سىستېمىسىدىكى تەنتەربىيە كومىتېتى، ماۋارىپ باشقارمىسى (ئىدارىلىرى) كادىرلىرىدىن بولۇپ 43 ئادەم قاتناشتى. 1994 - يىلى ئاپتونوم رايونىمىزدىكى ھەر قايسى مەكتەپلەردىن ئۆلچەمگە يېتىش پائالىيىتىگە قاتناشقانلارنىڭ سانى 1 مىليون 190 مىڭ كىشىگە يەتتى. 1 مىليون 40 مىڭ كىشى «مەملىكەتلىك تەنتەربىيىدە چېنىقىش ئۆلچىمى»گە يەتتى. ئۆلچەمگە يېتىش نىسبىتى 87.4% كە يېتىپ، 350 مىڭ كىشى ئەلا، 130 مىڭ كىشى مۇنەۋۋەر بولدى.

1994 - يىلى ئاپتونوم رايونىمىزدىكى ئوتتۇرا، باشلانغۇچ مەكتەپلەر «ئىككى دەرس»، «ئىككى گىمناستىكا»، «ئىككى پائالىيەت» ۋە «پەرۋاز قىلغان كىچىك بۇركۇتلەر» نامىلىق كىچىك تەنتەربىيە ماھىرلىرى پائالىيىتىنى داۋاملىق قانات يايدۇرۇپ، ئوقۇغۇچىلارنىڭ كۈندىلىك تەنتەربىيە پائالىيەتلىرىنىڭ بىر سائەتتىن كەم بولماسلىقىغا كاپالەتلىك قىلدى. مەكتەپلەرنىڭ ئاممىۋى خاراكتېرلىك تەنتەربىيە مۇسابىقە پائالىيەتلىرى كۆپ خىللىشىپ، ھەر يىلى بىردىن ئىككى قېتىمغىچە يېنىك ئاتلېتىكا تەنتەربىيە مۇسابىقىسى ئۆتكۈزۈش تۈزۈملەشتۈرۈلدى. ۋاسكېتبول، ۋالىبول، پۇتبول، تېز تېنىلىش، چامباشچىلىق، سۇ ئۈزۈش، پىلانىر، لەگلەك ئۇچۇرۇش، رېتىم گىمناستىكىسى، مەكرەش شۇنىڭدەك قىشلىق ئوزۇنغا يۈگۈرۈش قاتارلىق ھەرخىل تەشەببۇسكار پائالىيەتلىرنىڭ قانات يايدۇرۇلۇشى ئوقۇغۇچىلارنىڭ دەرستىن سىرتقى تۈرمۇشىنى بېيىتىپ، تەن ساپاسىنى يۇقىرى كۆتۈردى.

سانجى ئوبلاستىدىكى مەككىز كىچىك ماھىر ئاپتونوم

رايونىمىزغا ژەكالىتەن 1994 - يىل 8 - ئاينىڭ 12 - كۈندىن 18 - كۈنىگىچە چىڭدەي ئۆلكىسىنىڭ دوبا تەنتەربىيە مەشق بازىسىدا ئۆتكۈزۈلگەن مەملىكەتلىك «پەرۋاز قىلغان كىچىك بۇركۈتلەر» تەنتەربىيە كىچىك ماھىرلىرىنىڭ تىكتاك توپ، ئارغامچا سەكرەش، قارىغا ئېتىشتىن ئىبارەت ئۈچ تۈردىكى مۇسابىقىگە قاتنىشىپ، قارىغا ئېتىشتا 1 - لىككە، ئارغامچا سەكرەشتە 6 - لىككە ئېرىشتى، تەنھەرىكەت مۇسابىقىسىدە «مەدەنىيەتلىك تەنھەرىكەت كوماندىسى» دەپ نام بېرىلدى. ئاپتونوم رايونىمىز تەشكىللىگەن كوماندا مەملىكەتلىك ئوتتۇرا تېخنىكۇم، تېخنىك ئىشچىلار مەكتەپلىرى بويىچە ئۆتكۈزۈلگەن تەنتەربىيە مۇسابىقىسىگە قاتنىشىپ، ئىككى ئالتۇن مېدالغا ئېرىشتى؛ ئاپتونوم رايونىمىز يەنە مەملىكەتلىك ئوتتۇرا مەكتەپ ئوقۇغۇچىلىرىنىڭ ساغلاملىق توپى مۇسابىقىسى ۋە لەگلەك ئۇچۇرۇش مۇسابىقىسىگمۇ كوماندا تەشكىللەپ قاتناشتۇردى.

شۇ جىنيۇك

رايونلارنىڭ تەنتەربىيە خىزمىتى

ئاپتونوم رايونلۇق تەنتەربىيە كومىتېتى 1994 - يىل 3 - ئاينىڭ 21 - كۈنى ئۈرۈمچى شەھىرىگە قاراشلىق يەتتە رايون، بىر ناھىيە بويىچە تەنتەربىيە خىزمىتى مۇھىبەت يىغىنى ئۆتكۈزۈپ، سىناق نۇقتىسى قىلىنغان ناھىيە، شەھەرلەر قاتارىدىكى ئۈرۈمچى شەھىرى يېڭى شەھەر رايونىنىڭ رايون بويىچە تەنتەربىيە پائالىيىتىنى قانات يايدۇرۇشتىكى تەجرىبىلىرىنى تونۇشتۇردى ۋە ئۇنى كېڭەيتتى.

رايونلار تەنتەربىيە پائالىيىتى شەھەر - بازارلاردىكى مەھەللە ئىش بېجىرىش ئورۇنلىرى، ئاھالە كومىتېتلىرىنىڭ باشلامچىلىقىدا رايونغا قاراشلىق ھەر قايسى ئورۇنلار بىرلىكتە تەشكىللىگەن رايون خاراكتېرلىك تەنتەربىيە تەشكىلاتى بولۇپ، ئۇ، ئاممۇي تەنتەربىيە پائالىيىتىنى قانات يايدۇرۇشنىڭ بىر خىل شەكلى.

ئاپتونوم رايونلۇق تەنتەربىيە كومىتېتى دەسلەپتە ئۈرۈمچى، قەشقەر، غۇلجا شەھەرلىرىنى سىناق نۇقتىسى قىلىپ بەلگىلىگەنىدى.

1994 - يىلنىڭ ئاخىرىدا ئۈرۈمچى شەھىرىدىكى 15 مەھەللە ئىش بېجىرىش ئورنىدا مەدەنىيەت - تەنتەربىيە جەمئىيىتى ياكى مەدەنىيەت تەنتەربىيىگە يېتەكچىلىك قىلىش كومىتېتلىرى قۇرۇلۇپ، 373 تەنتەربىيە يېتەكچىسى سەپلەندى. بەش قېتىم رايون بويىچە ئۆنۈمۈرسال تەنتەربىيە يىغىنى ئۆتكۈزۈلدى. ھەرخىل تەنتەربىيىگە يېتەكچىلىك قىلىش پونكىتىدىن 407 سى، ياڭگىر، دېسكو كوماندىلىرىدىن 30 نەچچىسى تەشكىل قىلىندى. سەھەردە ۋە كەچتە مەشق قىلىش نۇقتىسى 100 نەچچىگە، مەشقە قاتنىشىدىغان ئادەم 40 مىڭغا يەتتى.

ما شىمىڭ

شۇ جىنيۇك

دېھقانچىلىق، چارۋىچىلىق رايونلىرىنىڭ تەنتەربىيە خىزمىتى

1994 - يىل ئاپتونوم رايونىمىزدىكى دېھقانچىلىق، چارۋىچىلىق رايونلىرىنىڭ تەنتەربىيە پائالىيىتى ئىنتايىن جانلىنىپ كەتتى. مەلۇماتقا قارىغاندا ئاپتونوم رايونىمىزدىكى 13 ۋىلايەت، ئوبلاست، شەھەردە ناھىيە (شەھەر) دەرىجىلىكتىن يۇقىرى مىللىي ئەنئەنىۋى تەنتەربىيە مۇسابىقىسى 566 قېتىم ئۆتكۈزۈلگەن، قاتناشقان ئادەم 400 مىڭغا يەتكەن. ئاپتونوم رايون بويىچە %80 يېزا (بازار) دا ھەرخىل تەنتەربىيە مۇسابىقىلىرى ئۆتكۈزۈلدى. قىزىلسۇ ئوبلاستى 1994 - يىلى يېزا دەرىجىلىكتىن يۇقىرى ھەرخىل تەنتەربىيە پائالىيىتىنى 250 نەچچە قېتىم ئۆتكۈزدى، بۇ پائالىيەتلەرگە 14 مىڭدىن ئارتۇق كىشى قاتناشتى. ئاپتونوم ئوبلاست قۇرۇلغانلىقىنىڭ 40 يىللىقىنى تەبرىكلەش يۈزىسىدىن تارىختا كۆلىمى ئەڭ چوڭ ئاز سانلىق مىللەتلەر ئەنئەنىۋى تەنھەرىكەت يىغىنى ئۆتكۈزدى ھەمدە تۇنجى بولۇپ ئايالارنىڭ ئوغلاق تارتىشىش مۇسابىقىسىنى ئويۇشتۇردى. سانجى ئوبلاستىدىكى ناھىيە، شەھەرلەردە ئاز سانلىق مىللەتلەر ئەنئەنىۋى تەنھەرىكەت يىغىنى ئۆتكۈزۈلدى ھەمدە شۇ باھانىدا بەيگە مەيدانى ياسالدى؛ ئاقسۇ ۋىلايىتىدىكى 72 يېزا، كەنتتە 384 قېتىم ھەرخىل تەنتەربىيە مۇسابىقىسى ئۆتكۈزۈلدى، مۇسابىقىگە 160 مىڭدىن كۆپرەك ئادەم (قېتىم) قاتناشتى؛ قاراقاش ناھىيىدە نەچچە مىڭ ئادەم سىغىدىغان بەيگە مەيدانى ياسالدى؛ مىڭەن ناھىيىسى 1 مىليون 500 مىڭ يۈەن مەبلەغ ئاجرىتىپ، تەنتەربىيە سارىيىنىڭ قۇرۇلۇشىنى باشلىدى.

1994 - يىل ئاپتونوم رايونلۇق تەنتەربىيە كومىتېتى، مالىيە نازارىتى ۋە مىللەتلەر ئىشلىرى كومىتېتى بىرلىكتە «مەملىكەت بويىچە تەنتەربىيىدە ئىلغار ناھىيە بولۇش ئۈچۈنىنىڭ تەپسىلىي قائىدىسى» ۋە «ئاپتونوم رايون بويىچە تەنتەربىيىدە ئىلغار ناھىيە، يېزا (بازار) بولۇش ئۈچۈنىنىڭ تەپسىلىي قائىدىسى ۋە يوللاش، تەكشۈرۈپ ئۆتكۈزۈۋېلىش چارىسى» نى تارقىتىپ، ئاپتونوم رايونىمىزدا تەنتەربىيىدە ئىلغار ناھىيە، يېزا (بازار) لارنىڭ يېتىلىپ چىقىشىغا يېتەكچىلىك قىلدى ۋە ئۇنى ئىلگىرى سۈردى. يىل ئاخىرىغىچە ئاپتونوم رايونىمىزدىن 13 ناھىيە ئاپتونوم رايون بويىچە تەنتەربىيىدە ئىلغار ناھىيە، ئون ناھىيە مەملىكەت بويىچە تەنتەربىيىدە ئىلغار ناھىيە بولۇپ باھالاندى. تەنتەربىيىدە ئىلغار يېزا (بازار) دىن 100 نەچچىسى بارلىققا كەلدى.

چامباشچىلىق پائالىيىتى ئۇزلۇكسىز ئومۇملاشتى.
1994 - يىل 8 - ئاينىڭ 15 - كۈنىدىن 19 - كۈنىگىچە ئاپتونوم رايونلۇق ۋەكىللەر كومانداسى ۋە ئىشلەپچىقىرىش - قۇرۇلۇش بىڭتۈەنى ۋەكىللەر كومانداسى جياڭشى ئۆلكىسىنىڭ يىچاڭ دېگەن يېرىدە ئۆتكۈزۈلگەن مەملىكەتلىك ياشلار - ئۆسمۈرلەرنىڭ «چامباشچىلار لوگېگىسى»نى تالىشىش مۇسابىقىسىگە قاتناشتى، بىڭتۈەن ۋەكىللەر كومانداسى تۆت تۈرده 2 - لىككە، تۆت تۈرده 3 - لىككە، بىر تۈرده 4 - لىككە ئېرىشتى.

ما شىپىڭ
شۇ جىنيۈك

ياشانغانلار تەنتەربىيىسى

ئاپتونوم رايونلۇق ياشانغانلار تەنتەربىيە جەمئىيىتىنىڭ 3 - نۆۋەتلىك قۇرۇلتىيى 1994 - يىل 10 - ئاينىڭ 3 - كۈنىدىن 5 - كۈنىگىچە ئۈرۈمچى شەھىرىده ئۆتكۈزۈلدى. قۇرۇلتايغا ژىلايەت، ئوبلاست، شەھەر، ھەرقايسى كەسىپلەر، ئالىي مەكتەپ ۋەكىللىرى ۋە ئەزالىرى بولۇپ جەمئىي 80 نەچچە ئادەم قاتناشتى. قۇرۇلتايدا ياشانغانلار تەنتەربىيە جەمئىيىتىنىڭ ئون يىلدىن بۇيانقى خىزمەتلىرى خۇلاسىلەندى. نىزامنامىگە تۈزىتىش كىرگۈزۈلۈپ، يېڭى كومىتېتنىڭ ئەزالىرى، رەئىسى، مۇئاۋىن رەئىسلىرى ۋە باش كاتىپى سايلاپ چىقىلدى. ياشانغانلار تەنتەربىيىسى خىزمىتىدىكى 52 ئىلغار كوللېكتىپ ۋە 81 خىزمەت ئىلغارى تەقدىرلەندى.

1994 - يىلى ئاپتونوم رايونلۇق ياشانغانلار تەنتەربىيە جەمئىيىتى 100 كومانداۋ، 1000 ئادەملىك ۋاراتار توپ مۇسابىقىسى ئۆتكۈزدى، مۇسابىقىگە 15 ژىلايەت، ئوبلاست، شەھەر، 15 ناھىيە (شەھەر) ۋە ئىشلەپچىقىرىش - قۇرۇلۇش بىڭتۈەنى، شىنجاڭ ھەربىي رايونى، قوراللىق ساقچى قىسىملىرى، ئاپتونوم رايونغا بىۋاسىتە قاراشلىق ئورۇنلاردىن بولۇپ جەمئىي 106 كومانداندىن 1020 ئادەم قاتناشتى. ئاپتونوم رايونلۇق ياشانغانلار تەنتەربىيە جەمئىيىتى ۋە تەيجى گۇمپىسى جەمئىيىتى دۆلىتىمىز قۇرۇلغانلىقىنىڭ 45 يىللىقىنى تەبرىكلەپ، 3000 نەپەر تەيجى گۇمپىسى ۋە تەنتەربىيە - ئۇسسۇل ھەۋەسكارلىرىنى تەشكىللەپ، ئۈرۈمچى «خەلق» مەيدانىدا ماھارەت كۆرسەتتى. ئوندىن باشقا، ئون نەچچە قېتىم ئاپتونوم رايون بويىچە ياشانغانلار تەنتەربىيە مۇسابىقىسى ئۆتكۈزۈلدى، مۇسابىقىگە 2000 دىن ئارتۇق ئادەم قاتناشتى.

1994 - يىل ئاپتونوم رايونىمىز كوماندا تەشكىللەپ مەملىكەتلىك ياشانغانلار تەنتەربىيە مۇسابىقىلىرىگە قاتناشتۇرۇپ، خېلى ياخشى نەتىجىلەرگە ئېرىشتى. قارامای شەھىرى ئاپتونوم رايونىمىزنىڭ ۋەكىلى سۈپىتىده مەملىكەتلىك ياشانغانلار ۋاراتار توپ مۇسابىقىسىگە قاتناشتى. غەربىي جەنۇب، غەربىي شىمال رايونلىرىدىكى ئون ئۆلكە، ئاپتونوم رايون بويىچە ئۆتكۈزۈلگەن ياشانغانلار تەنتەربىيە، ئۇسسۇل مۇسابىقىسىده ئاپتونوم رايونلۇق پوچتا - تېلېگراف ئىدارىسى كوماندىسى 2 - دەرىجىلىك مۇكاپاتقا ئېرىشتى. شىنجاڭ ئۆتكۈزۈلگەن ئون ئۆلكە، ئاپتونوم رايون ياشانغانلار چويلا توپ مۇسابىقىسىده ئاپتونوم رايون ۋەكىللەر كوماندىسى بىر 5 - لىككە، ئىككى 6 - لىككە ئېرىشتى.

1994 - يىلى ياشانغانلار تەنتەربىيە جەمئىيىتى يەنە ۋاراتار توپ، چويلا توپ، يەل گۇمپىسى بويىچە بەش قارار كۇرس ئاچتى، 400 دىن ئارتۇق ئادەم بۇ كۇرسقا قاتناشتى.

ئاپتونوم رايونىمىز ئۇيغۇشتۇرغان مەملىكەتلىك 8 - نۆۋەتلىك ياشانغانلار ۋاراتار توپ مۇسابىقىسى 8 - ئاينىڭ 10 - كۈنىدىن 13 - كۈنىگىچە ئۈرۈمچىده ئۆتكۈزۈلدى. داچىڭ، كۇنمىڭ، گۇيلىن، چېڭداۋ، كۆكخوتا، چىڭخۇاڭداۋ، جاۋچىڭ، فۇشۇن ۋە ئۈرۈمچى شەھىرى، ئۈرۈمچى نېفىت خىمىيە سانائىتى باش زاۋۇتى، شىنجاڭ قۇرۇلۇش بىناكارلىق

دۆلىتىمىز قۇرۇلغانلىقىنىڭ 45 يىللىقىنى ۋە ياشانغانلار تەنتەربىيە جەمئىيىتى قۇرۇلغانلىقىنىڭ ئون يىللىقىنى تەبرىكلەش مۇناسىۋىتى بىلەن ئۈرۈمچى «خەلق» مەيدانىدا ياشانغانلاردىن 3000 كىشى تەيجى گۇمپىسى بويىچە ماھارەت كۆرسەتمەكتە.
سۈرەتنى تەيجى گۇمپىسى جەمئىيىتى ئەۋەتكەن

باش شىركىتىدىن ئىبارەت 12 ۋەكىللەر كوماندىسىدىن 100 دىن ئارتۇق تەنھەرىكەتچى مۇسابىقىگە قاتناشتى. چىگداۋ شەھىرى، كۆكخوت شەھىرى ۋە شىنجاڭ قۇرۇلۇش - ھىناكارلىق باش شىركىتى كوماندىلىرى 1 - لىكتىن 3 - لىككىچە ئىرىشتى.

شۇ جىنيۇڭ

ئىختىساسلىق خادىملارنى يېتىشتۈرۈش ئەھۋالى

1994 - يىلى ئاپتونوم رايونىمىزدىكى ئالتە تەنتەربىيە مەكتىپىگە 431 ئوقۇغۇچى قوبۇل قىلىندى. بۇنىڭ ئىچىدە ئۆزى پۈل تۆلەپ ئوقۇيدىغانلار 124، ئاز سانلىق مىللەت ئوقۇغۇچىلىرى 45% نى ئىگىلەيدۇ.

ئاپتونوم رايونلۇق تەنتەربىيە كومىتېتى بىلەن ئاپتونوم رايونلۇق ماۋارىپ كومىتېتى، مەشق قىلىش مۇپتىمنى ئۆستۈرۈش ئۆچۈن، دۆلەت ماۋارىپ كومىتېتى، دۆلەت تەنتەربىيە كومىتېتىنىڭ ئوتتۇرا دەرىجىلىك تەنتەربىيە مەكتەپلىرىنىڭ مەكتەپ باشقۇرۇش مەۋىيىسىنى ياھالاش جەھەتتىكى كۆرسەتكۈچ سىستېمىسىنىڭ تەلىپى بويىچە، ئاپتونوم رايونىمىزدىكى ئالتە تەنتەربىيە مەكتىپىنى ياھالاپ چىقتى. ئاپتونوم رايونلۇق تەنتەربىيە مەكتىپى 81. 98 نومۇر، ئۈرۈمچى تەنتەربىيە مەكتىپى 54. 87 نومۇر، ئىلى ۋىلايەتلىك تەنتەربىيە مەكتىپى 08. 87 نومۇر، قەشقەر ۋىلايەتلىك تەنتەربىيە مەكتىپى 68. 86 نومۇر، سانجى ئوبلاستلىق تەنتەربىيە مەكتىپى 35. 86 نومۇر، ئاقسۇ ۋىلايەتلىك تەنتەربىيە مەكتىپى 46. 84 نومۇر بىلەن مەكتەپ باشقۇرۇش مەۋىيىسى جەھەتتە ياھالاشتىن ئۆتتى.

ئاپتونوم رايونلۇق خەلق ھۆكۈمىتى ئاپتونوم رايونلۇق تەنتەربىيە مەكتىپى بىلەن ئۈرۈمچى شەھەرلىك تەنتەربىيە مەكتىپىنى ئۆلكە، مىنىستىر دەرىجىلىك نۇقتىلىق تەنتەربىيە مەكتىپى قىلىپ تەستىقلىدى، شۇنىڭ بىلەن بىللە ئاپتونوم رايونلۇق تەنتەربىيە مەكتىپىنى مەملىكەت بويىچە نۇقتىلىق تەنتەربىيە مەكتىپى قىلىش توغرىسىدا مەملىكەتلىك تەنتەربىيە كومىتېتى بىلەن مەملىكەتلىك ماۋارىپ كومىتېتىغا ئىلتىماس سۇندى.

1994 - يىلى ئاپتونوم رايون ئورۇنلاشتۇرغان نۇقتىلىق ئەنئەنىۋى تەنتەربىيە تۈرىدىكى مەكتەپ 344 كە، پائالىيەتكە قاتناشقا ئادەم 17 مىڭ 538 گە يەتتى. 321 ئادەم ھەرخىل ئىشتىن سىرتقى تەنتەربىيە مەكتەپلىرىگە ئۆتىتىلدى؛ ئاپتونوم رايونلۇق تەنتەربىيە كومىتېتى ئەنئەنىۋى تەنتەربىيە تۈرىدىكى مەكتەپلەرگە ئىلگىرىكى ئوتكۇنچى مەبلەغ سېلىش ئۇسۇلىنى ئۆزگەرتىپ مەبلىغى سېلىشقا ئۆزگەرتتى، ياھالاش تەجرىبىسىگە ئاساسەن، مۇكاپاتلاشقا ئىشلىتىش ئۆچۈن نۇقتىلىق ئەنئەنىۋى تۈرىدىكى بەش مەكتەپكە خىراجەت مەبلىغى ئاجراتتى.

مەملىكەتلىك ئۆسمۈرلەر مۇسابىقىسىگە قاتنىشىپ، خېلى ياخشى نەتىجىلەر قولغا كەلتۈرۈلدى. تەنتەربىيە مەكتەپلىرى مەملىكەتلىك ئۆسمۈرلەر، چېلىشىش مۇسابىقىسىدە قەدىمكى ئۇسۇلدا چېلىشىش تۈرى بويىچە كوللېكتىپ 5 - لىككە، ئەركىن چېلىشىش تۈردە كوللېكتىپ، 10 - لىككە، شەخسلەر نەتىجىسى بويىچە بىر 1 - لىككە، بىر 2 - لىككە، بىر 4 - لىككە، بىر 6 - لىككە ئىرىشتى؛ مەملىكەتلىك ئۆسمۈرلەر «ئا» گۇرۇپپىسىنىڭ يېنىك ئاتلېتىكا مۇسابىقىسىدە ئىككى تۈردە 4 - لىككە، ئۈچ تۈردە 6 - لىككە، بىر تۈردە 7 - لىككە، بىر تۈردە 8 - لىككە ئىرىشتى؛ ئۆسمۈرلەرنىڭ ياش ئايرىمىسى بويىچە ئېلىپ بېرىلغان مەملىكەتلىك يېنىك ئاتلېتىكا مۇسابىقىسىدە توققۇز ئالتۇن مېدال، ئۈچ مىس مېدالغا ئىرىشتى؛ ئاپتونوم رايونلۇق تەنتەربىيە مەكتىپىنىڭ ئوقۇغۇچىسى جۇ چۈنچياڭ مەملىكەتلىك يېنىك ئاتلېتىكا ماھىرلىرى مەشق مۇسابىقىسىدە ئىككى مېترلىق نەتىجە بىلەن ئېگىزگە سەكرەشتە 2 - لىككە ئىرىشىپ، 1 - دەرىجىلىك تەنھەرىكەتچى ئۇنۋانىغا ئېرىشتى، يەنە 221 نومۇرلۇق نەتىجە بىلەن ئومۇمىي ئىقتىدار بويىچە 2 - لىككە ئىرىشتى، ئومۇمىي ياھالاشتا 1 - بولۇپ، مەملىكەت بويىچە مۇنەۋۋەر مايسا بولۇپ ياھالاندى.

يۇ شېڭژېي

تەنتەربىيە ساھەسىدىكى تاشقى ئىشلار پائالىيىتى

ئاپتونوم رايونلۇق تەنتەربىيە كومىتېتى قازاقستاندىن كەلگەن زىيارەت قىلىش ئۆمىكى ۋە كوماندىسىدىن تۆت تۈركۈمدە 35 كىشىنى كۆتۈۋالدى؛ مۇشۇ بىر يىلدا تەنتەربىيە پائالىيەت ئۆمىكى ۋە گۇرۇپپىسىدىن 38 تۈركۈمدە 94 كىشىنى قازاقستان، قىرغىزستان، ياپونىيە، تايلاند، گېرمانىيە، روسىيە، ئۆكرائىنا، ئاۋسترالىيە، ئۆزبېكستان قاتارلىق دۆلەتلەرگە ئەۋەتتى.

شىنجاڭ تاقما چېقىش سايامەتچىلىك مۇلازىمەت شىركىتى 53 چەت ئەل تاقما چېقىش سايامەت ئۆمىكى (كوماندىسى) دېكى 400 دىن ئارتۇق ئادەمنى كۇتۇۋېلىپ، 3 مىليون 500 مىڭ يۈەندىن ئارتۇق كىرىم قىلدى.

شۇ جىنيۇڭ

تەنتەربىيە تەشۋىقاتى

ئاپتونوم رايونلۇق تەنتەربىيە كومىتېتى 1994 - يىل 11 - ئاينىڭ 8 - كۈنىدىن 10 - كۈنىگىچە ئاپتونوم رايونىمىزدىكى تەنتەربىيە سىستېمىسى بويىچە تەشۋىقات ئىدىيىۋى خىزمەت سۆھبەت يىغىنى ئۆتكۈزۈپ، يېقىنقى يىللاردىن بۇيانقى تەنتەربىيە سېپىدىكى تەشۋىقات، ئىدىيىۋى خىزمەتنىڭ ئاساسىي ئەھۋالىنى ئەسلەپ، تەجرىبىلىرىنى يەكۈنلىدى، شۇنىڭدەك تەشۋىقات، ئىدىيىۋى خىزمەتنى

كۆچەيتىشنىڭ تەدبىرلىرىنى ئوتتۇرىغا قويدى. يىغىندا، ئىدىيىۋى ـ سىياسىي تەربىيە خىزمىتىنى ياخشى ئىشلىگەن 25 ئىلغار كوللېكتىپ ۋە 38 خىزمەت ئىلغارى تەقدىرلەندى. شۇنىڭ بىلەن بىر ۋاقىتتا، ئاپتونوم رايونىمىزنىڭ تەنتەربىيە سىستېمىسى ئىدىيىۋى ـ سىياسىي خىزمەت تەتقىقات جەمئىيىتى قۇرۇلدى.

تەنتەربىيە سىستېمىسى 1994 ـ يىل ئاخبارات، تەشۋىقات ئورۇنلىرى بىلەن بولغان ھەمكارلىقنى يەنمۇ كۈچەيتىپ، «شىنجاڭ گېزىتى»، شىنجاڭ خەلق رادىئو ئىستانسىسى، شىنجاڭ تېلېۋىزىيە ئىستانسىسى، شىنجاڭ ئىقتىساد رادىئو ئىستانسىسى، «ئۇرۇمچى كەچلىك گېزىتى» قاتارلىق گېزىت ـ ئىستانسىلار تەنتەربىيە خىزمىتىگە دائىر بەت ۋە سەھىپىلەرنى كېڭەيتتى، پروگراممىلىرىنى كۆپەيتتى. 11 ـ ئاينىڭ 8 ـ كۈنى شىنجاڭ تەنتەربىيە مۇخبىرلىرى جەمئىيىتى قۇرۇلۇپ، خىزمەت تەتبىقى كۆرۈنەرلىك بولغان 15 مۇھەررىر، مۇخبىر تەقدىرلەندى ۋە مۇكاپاتلاندى.

1994 ـ يىل ئاپتونوم رايونلۇق تەنتەربىيە كومىتېتى ئۈيغۇر، خەنزۇ يېزىقلىرىدىكى «شىنجاڭ تەنتەربىيىسى» ژۇرنىلىنىڭ ھەربىرىدىن ئالتە سان، 30 مىڭ نۇسخا تارقاتتى. شىنجاڭ تەنتەربىيە پەن ـ تەتقىقات ئورنى چىقارغان «شىنجاڭ تەنتەربىيە پەن ـ تېخنىكىسى» (خەنزۇچە) تۆت سان، جەمئىي 1500 نۇسخا تارقىتىلدى. بۇلارنىڭ خەت سانى تەخمىنەن 260 مىڭ.

شىي يابىن

مەشق قىلىش تۈزۈلمىسى ئىسلاھاتى

1) ئۇنۇمبرسال باشقۇرۇش بىلەن تەنتەربىيە جەمئىيەتلىرىنىڭ مەخسۇس تۈزلەر بويىچە باشقۇرۇشى ئۈز ئالرا بىرلەشتۈرۈلگەن مەشق قىلىشنى باشقۇرۇش تۈزۈلمىسى بەرپا قىلىندى. 1994 ـ يىلى ئاپتونوم رايونلۇق تەنتەربىيە كومىتېتى بوكسېيورچىلىق، پۈتبول، پىلانبر، موتسىكلىت تۈرلىرىنى ئىسلىدىكى كەسپىي خاراكتېردىكى يېرىم ئەملىي گەۋدە قىلىنغان يەككە تۈر بويىچە تەنتەربىيە جەمئىيەتلىرى ئاساسلىق باشقۇرۇشتىن سىناق تەرىقىسىدە ئەملىي گەۋدىلەشكەن تەرەققىي قىلدۇرۇش ۋە تىجارەت تېپىدىكى باشقۇرۇش تۈزۈلمىسىگە ئۆزگەرتتى. دۆلەت خىراجەتكە مەبلەغ سېلىشتا باسقۇچلۇق يۆلەش ھەمدە يوشۇرۇن كۆچلەرنى ئاكتىپلىق بىلەن ئىشقا سېلىش، جەمئىيەتكە تايىنىش، ئۆز كۈچىگە تايىنىش، ئۆز ـ ئۆزىنى تەرەققىي قىلدۇرۇشنى يولغا قويدى. 1994 ـ يىلى بوكسېيورچىلىق جەمئىيىتىگە كارخانىلار 110 مىڭ يۈەن، پۈتبول جەمئىيىتىگە 426 مىڭ يۈەن ئىئانە قىلدى. موتسىكلىت، پىلانبردىن ئىبارەت غەيرىي ئولىمپىك تۈرلىرىنى نوقۇل ئىجتىمائىي تەشكىلات، جەمئىيەتلەر ئەملىي گەۋدىسىگە ئۆزگەرتىش ئاساسىي جەھەتتىن ئورۇندالدى. بۇ ئىككى جەمئىيەت 1994 ـ يىلى 560 مىڭ يۈەن كىرىم قىلدى.

2) ئاپتونوم رايونلۇق ۋەكىللەر كوماندىلىرىنىڭ نۆۋەتلىق تۈر تربىنىرلىرى بىلەن تەنھەرىكەتچىلىرىنىڭ ئىسمىلىكى تۈنجى قېتىم ئېلان قىلىندى. ئاپتونوم رايونلۇق تەنتەربىيە كومىتېتى 1994 ـ يىل 12 ـ ئايدا شىنجاڭ ۋەكىللەر كوماندىسىنىڭ نۆۋەتلىق تۈرلىرىدىكى 30 تەنھەرىكەتچىنىڭ ئىسمىلىكىنى ئېلان قىلدى. بۇنىڭ ئىچىدە تېز تېپىلىش تەنھەرىكەتچىسى ئىككى، يېنىك ئاتلېتىكا تەنھەرىكەتچىسى مەككىز، بوكسېيورچىلىق تەنھەرىكەتچىسى ئىككى، قارىغا ئېتىش تەنھەرىكەتچىسى تۆت، ئوقيا ئېتىش تەنھەرىكەتچىسى ئۈچ، ئات ئويۇنى تەنھەرىكەتچىسى تۆت، چېلىشىش تەنھەرىكەتچىسى يەتتە. يەنە 12 تربىنىرنىڭ ئىسمىلىكمۇ ئېلان قىلىندى. بۇنىڭ ئىچىدە يېنىك ئاتلېتىكا تربىنىرى بەش، بوكسېيورچىلىق تربىنىرى بىر، قارىغا ئېتىش تربىنىرى ئىككى، ئوقيا ئېتىش تربىنىرى بىر، چېلىشىش تربىنىرى ئۈچ. شىنجاڭ ۋەكىللەر كوماندىسىغا كىرگەنلىكى تەنھەرىكەتچىگە يىلدا 2000 يۈەن مەشق خىراجىتى قوشۇپ بېرىلدى.

3) ئاپتونوم رايوندىكى ئالتە تەنتەربىيە مەكتىپى تۈنجى قېتىم مەشق چوڭ ئېترىتى بىلەن بىرلىكتە ئوقۇغۇچى قوبۇل قىلدى.

1994 ـ يىلى ئاپتونوم رايونلۇق تەنتەربىيە مەكتىپى بىلەن تەنتەربىيە مەشق 1 ـ، 2 ـ، 3 ـ چوڭ ئېترەتلىرى بىرلىشىپ، 30 ئوقۇغۇچى قوبۇل قىلدى. بىرلىشىپ ئوقۇغۇچى قوبۇل قىلىش زاپاس ئىختىساسلىق خادىملارنى يېتىشتۇرۇش، مەشقنى مۇكەممەللەشتۈرۈش، تەنھەرىكەتچىلەر قوشۇنىنى مۇقىملاشتۇرۇشتا ئاكتىپ رول ئوينىدى.

4) تەنھەرىكەتچىلەرنى تىزىملاش تۈزۈمى يولغا قويۇلۇپ، خادىملارنى باشقۇرۇش تۈزۈلمىسى ئىسلاھ قىلىندى. 1994 ـ يىلى يېنىك ئاتلېتىكا، چېلىشىش، ئات ئويۇنى، ژالىبول، ئوقيا ئېتىشلاردا تەنھەرىكەتچىلەرنى تىزىملاش تۈزۈمى يولغا قويۇلدى.

5) ئاپتونوم رايونلۇق تەنتەربىيە مەكتىپى ئاپتونوم رايونلۇق خەلق ھۆكۈمىتى تەرىپىدىن شىنجاڭ ماھارەت كۆرسىتىش تەنتەربىيە مەكتىپى بولۇپ تەستىقلاندى. شىنجاڭ ماھارەت كۆرسىتىش تەنتەربىيە مەكتىپىنىڭ قۇرۇلۇش ماھارەت كۆرسىتىش ستېپېنىنى بىلەن ماتاربې ستېپېنىنىڭ بىرلىشىشنى ئىلگىرى سۈرۈپ، ماھارەت كۆرسىتىش تەنتەربىيىسىدىكى زاپاس خادىملار قوشۇنى قۇرۇلۇشىنى راۋاجلاندۇرۇشنى تۈپ كاپالەت بىلەن تەمىن ئېتىدۇ.

يۈ شېڭۈبى

1994 - يىلى ئاپتونوم رايونىمىزدىكى تەنتەربىيە سىستېمىسىدىكىلەرنىڭ مۇكاپاتلىنىش ئەھۋالى

1) 1994 - يىلى دۆلەت تەنتەربىيە كومىتېتى ئاپتونوم رايونلۇق تەنتەربىيە كومىتېتىنى «1994 - يىلى 12 - نۆۋەتلىك ئاسىيا تەنھەرىكەت يېغىنىدا كۆرۈنەرلىك تۆھپە قوشقان ئورۇن» دەپ تەقدىرلىدى.

2) دۆلەت تەنتەربىيە كومىتېتىنىڭ «1994 - يىل ئەلا تەتىملەرنى قولغا كەلتۈرگەن تەنھەرىكەتچى، تربىيلارنى تەقدىرلەش توغرىسىدىكى قارار»ىدا، ئاپتونوم رايونىمىز تەنھەرىكەتچىسى لى ژېنجيې، خەن شىنپىڭ، تربىيلىگۈچى ساۋ شىدې، جىن جۇڭژېيلارغا تەنتەربىيە شەرەپ مېدالى بېرىلدى.

3) 4 - ئايدا دۆلەت تەنتەربىيە كومىتېتى ئۈرۈمچى شەھەرلىك 14 - ئوتتۇرا مەكتەپ ۋە كوزىتۇلۇق شەھەرلىك 1 - ئوتتۇرا مەكتەپكە «مەملىكەت بويىچە ئۈلگىلىك تەنتەربىيە تۈرلىرىدە ئىلغار مەكتەپ» دەپ نام بەردى.

4) 5 - ئايدا دۆلەت تەنتەربىيە كومىتېتى يىن يىڭخېغا «مەملىكەت بويىچە مۇنەۋۋەر تربىيلىگۈچى» دەپ نام بەردى.

5) 8 - ئايدا مەملىكەت بويىچە مۇنەۋۋەر تەنھەرىكەت كوماندىلىرىنىڭ سىياسىي - ئىدىيىۋى خىزمىتىنى ئىشلەشتىكى ئىلغار كوللېكتىپ ۋە ئىلغار شەخسلەرنى تەقدىرلەش يېغىنىدا شىنجاڭ ئاپتونوم رايونلۇق تەنتەربىيە كومىتېتى تەرىپىدىن «مۇنەۋۋەر تەنھەرىكەت كوماندىلىرىنىڭ سىياسىي - ئىدىيىۋى خىزمىتىنى ئىشلەشتىكى ئىلغار كوللېكتىپ» بولۇپ تەقدىرلەندى، ئابلىز راخمان، جاڭ يۈجىنلارغا «مۇنەۋۋەر تەنھەرىكەت كوماندىلىرىنىڭ سىياسىي - ئىدىيىۋى خىزمىتىنى ئىشلەشتىكى ئىلغار شەخس» دەپ نام بېرىلدى.

6) 9 - ئايدا ئاپتونوم رايونلۇق خەلق ھۆكۈمىتى قارار چىقىرىپ لى ژېنجيې، ساۋ شىدىلارغا «ئاپتونوم رايون بويىچە ئەمگەك نەمۇنچىسى» دەپ شەرەپلىك نام بەردى ھەمدە ئۇلارنىڭ ھەربىرىنى 1 - دەرىجىلىك خىزمەت كۆرسەتتى دەپ ئەنگە ئالدى. لى ژېنجيې بەھرىمەن بولىدىغان تەنھەرىكەت قوشۇمچە خىراجىتى ئۆلچىمى 280 يۈەندىن 550 يۈەنگە تەڭشەلدى. ساۋ شىدىنىڭ ئىش ھەققى بىر دەرىجە ئۆستۈرۈلدى. لى ژېنجيې بىلەن ساۋ شىدىنىڭ ھەر بىرى 30 مىڭ يۈەن پۇل بىلەن مۇكاپاتلاندى. لى ژېنجيې 50 — 60 كۈنلۈك مېتر كۆلەمدىكى بىر يۈرۈش ئۆي بىلەن مۇكاپاتلاندى (ئىشلىتىش ھوقۇقىدىن بەھرىمەن بولىدۇ).

7) 11 - ئاينىڭ 6 - كۈنى ئاپتونوم رايونلۇق ئىتتىپاق كومىتېتى لى ژېنجيېگە «يېڭى ئۇزۇن سەپەر زەربىدارى» دەپ نام بەردى.

8) 11 - ئاينىڭ 8 - كۈنى دۆلەت تەنتەربىيە كومىتېتى كوزىتۇلۇق شەھىرىگە «يېنىك ئاتلېتىكا يۇرتى» دەپ نام بەردى.

9) 11 - ئاينىڭ 17 - كۈنى ئاپتونوم رايونلۇق خەلق ھۆكۈمىتى قارار چىقىرىپ، پىلانبىر تەنھەرىكەتچىسى خەن شىنپىڭغا «ئاپتونوم رايون بويىچە ئەمگەك نەمۇنچىسى» دەپ شەرەپلىك نام بەردى ھەمدە ئۇنى 1 - دەرىجىلىك خىزمەت كۆرسەتتى، دەپ ئەنگە ئالدى. خەن شىنپىڭ بەھرىمەن بولۇۋاتقان تەنھەرىكەت قوشۇمچە يارىدەم پۇلى ئۆلچىمى 330 يۈەندىن 450 يۈەنگە ئۆستۈرۈلۈپ، 30 مىڭ يۈەن پۇل بىلەن مۇكاپاتلاندى.

10) 12 - ئايدا دۆلەت تەنتەربىيە كومىتېتى قارىغا ئېتىش، ئوقيا ئېتىشنى باشقۇرۇش مەركىزى لى ژېنجيېگە «مەملىكەت بويىچە ئون مۇنەۋۋەر قارىغا ئېتىش تەنھەرىكەتچىسىنىڭ بىرى» دەپ، ساۋ شىدىغا «مەملىكەت بويىچە ئون مۇنەۋۋەر قارىغا ئېتىش تربىيلىنىڭ بىر» دەپ نام بەردى.

يۇ جىنخۇا

مۇنەۋۋەر قارىغا ئېتىش تربىيىسى ساۋ شىدې

ساۋ شىدې ئەر، مانجۇ، 56 ياش، لياۋنىڭ ئۆلكىسىنىڭ يۈيەن ناھىيىسىدىن، ئالىي مەكتەپ مەلۇماتىغا ئىگە، ج ك پ ئەزاسى. ھازىر ئاپتونوم رايونلۇق تەنتەربىيە كومىتېتى مەشق قىلىش 2 - چوڭ ئەترىتى قارىغا ئېتىش كوماندىسىنىڭ باش تربىيىسى، دۆلەت دەرىجىلىك تربىيلىگۈچى.

ساۋ شىدې 50 - يىللاردىن باشلاپ قارىغا ئېتىش مەشقى بىلەن شۇغۇللانغان، دۆلەت كوماندىسىغا تاللىنىپ، بەش قېتىم مەملىكەت بويىچە چېمپىيون بولغان، 11 قېتىم ئاسىيا رېكورتىنى يۈزۈپ تاشلىغان، 70 - يىللاردىن كېيىن تربىيلىگۈچى بولغان. ئۇ 1985 - يىلى تەكلىپكە بىنائەن، جياڭمۇ ئۆلكىلىك تەنتەربىيە كومىتېتىدىن شىنجاڭغا كېلىپ تربىيلەش خىزمىتىنى ئىشلىدى. ئۇ ئاپتونوم رايونىمىزدا خىزمەت قىلغاندىن بۇيان، بىر نەچەر تەنھەرىكەتچىنى تەربىيىلەپ خەلقارا دەرىجىلىك تەنھەرىكەت ماھىرى دەرىجىسىگە يەتكۈزدى. ئۇ نۇقتىلىق مەشق قىلدۇرغان ئەلەر ئۆزۈن مىلتىق تۈرى تەنھەرىكەتچىسى بىر قېتىم دۇنيا چېمپىيونى، بىر قېتىم ئاسىيا چېمپىيونى، ئىككى قېتىم مەملىكەت بويىچە چېمپىيون بولدى، يەتتە قېتىم دۆلەتلىك رېكورتنى، ئۈچ قېتىم ئاسىيا رېكورتىنى يۈزۈپ تاشلىدى. ساۋ شىدې نۇقتىلىق مەشق قىلدۇرغان مۇنەۋۋەر تەنھەرىكەتچى لى ژېنجيې مەملىكەت ئىچى ۋە سىرتىدا ئۆتكۈزۈلگەن تۈرلۈك مۇسابىقىلەردە 11 قاتلۇن مېدالغا ئېرىشتى، شۇنىڭ بىلەن

بىللە، ئاپتونوم رايونىمىز تەنتەربىيە تارىخىدىكى تۇنجى دۇنيا چېمپىيونى بولۇپ قالدى. ساۋ شىدې ئاپتونوم رايونىمىزدىكى تۇنجى دۇنيا چېمپىيونىنى تەربىيىلەپ چىققان مۇنەۋۋەر تربىنبر بولۇپ قالدى. ئاپتونوم رايونلۇق خەلق مۇكۇمىتى ساۋ شىدېنىڭ يارانقان تۆھپىسىنى تەقدىرلەش، مۇكاپاتلاش ئۈچۈن 1994 - يىل 9 - ئايدا ساۋ شىدېغا «ئاپتونوم رايون بويىچە ئەمگەك نەمۇنىچىسى» دەپ شەرەپلىك نام بېرىپ، 1 - دەرىجىلىك خىزمەت كۆرسەتتى، دەپ ئەنگە ئالدى. ئاپتونوم رايونلۇق باش ئىشچىلار ئۇيۇشمىسى ئۇنىڭغا «شىنجاڭنى تەرەققىي قىلدۇرۇش، شىنجاڭنى گۈللەندۈرۈش» شەرەپ مېدالى بەردى. دۆلەت تەنتەربىيە كومىتېتى «تەنتەربىيە شەرەپ مېدالى» بەردى، شۇنىڭ بىلەن بىللە ساۋ شىدې «مەملىكەت بويىچە ئون مۇنەۋۋەر قارىغا ئېتىش تربىنبرلىك» بىرى بولۇپ باھالاندى.

شيې يابىن

لى ژېنجيې دۇنيا قارىغا ئېتىش لەۋھە تالىشىش مۇسابىقىسىدە چېمپىيون بولدى

1994 - يىل 7 - ئاينىڭ 28 - كۈنى شىنجاڭ تەنھەرىكەتچىسى لى ژېنجيې (جۇڭخۇ، 26 ياش) ئىتالىيىنىڭ مىلان شەھىرىدە ئۆتكۈزۈلگەن 46 - نۆۋەتلىك دۇنيا قارىغا ئېتىش لەۋھە تالىشىش مۇسابىقىسىدە ئەرلەرنىڭ كىچىك كالىبىرلىق مىلتىق بىلەن يېتىپ تۇرۇپ 60 پاي ئوق ئېتىش تۇرىدە 5. 700 ھالقىغا يەتكۈزۈپ ئالتۇن مېدالغا ئېرىشىپ، شىنجاڭنىڭ تەنتەربىيە تارىخىدا تۇنجى دۇنيا چېمپىيونى بولدى، شۇنداقلا جۇڭگونىڭ ئەرلەر پىيادە ئەسكەرلەر مىلتىقى تۇرىدە 1 - بولۇپ دۇنيا چېمپىيونى بولدى.

لى ژېنجيېنىڭ ئەسلى يۇرتى گۇاڭشى جۇاڭزۇ ئاپتونوم رايونىنىڭ جىنشيۇ ناھىيىسى، ئۇ دۆلەت دەرىجىلىك تەنھەرىكەت ماھىرى. ئۇ 1982 - يىل 9 - ئايدا سانجى شەھىرىدىن شىنجاڭ تەنتەربىيە مەكتىپىگە قوبۇل قىلىنغاندىن كېيىن، قارىغا ئېتىش مەشقى بىلەن شۇغۇللانىدى، 1987 - يىل 7 - ئايدا مەكتەپ پۈتتۈرۈپ، قارىغا ئېتىش تەنھەرىكەتچىسى بولدى، كۆپ قېتىم شىنجاڭغا ۋە دۆلەتكە ۋەكىل بولۇپ مەملىكەت ئىچى ۋە سىرتىدىكى چوڭ مۇسابىقىلەرگە قاتنىشىپ، 11 ئالتۇن مېدال، بەش كۈمۈش مېدال، ئۈچ مىس مېدالغا ئېرىشتى، 1990 - يىلى مەملىكەتلىك قارىغا ئېتىش لەۋھە تالىشىش مۇسابىقىسىدە 598 ھالقىلىق نەتىجە بىلەن ئەرلەرنىڭ كىچىك كالىبىرلىق مىلتىقى بىلەن يېتىپ تۇرۇپ 60 پاي ئوق ئېتىشىدا مەملىكەت رېكورتىنى ۋە ئاسىيا رېكورتىنى بۇزۇپ تاشلىدى، سەپداشلىرى بىلەن ھەمكارلىشىپ، مەملىكەتلىك مۇسابىقىلەردە ئۈچ قېتىم كوللېكتىپ چېمپىيون بولدى. 1994 - يىل 10 - ئايدا جۇڭگوغا ۋەكىل بولۇپ ياپونىيىنىڭ ئېسروسما شەھىرىدە ئۆتكۈزۈلگەن 12 - نۆۋەتلىك ئاسىيا تەنھەرىكەت يېغىنىغا قاتنىشىپ، سەپداشلىرى بىلەن ھەمكارلىشىپ بىر ئالتۇن مېدالنى قولغا كەلتۈردى، ئۈزى شەخسەن بىر كۈمۈش مېدالغا ئېرىشتى.

ئاپتونوم رايونلۇق خەلق مۇكۇمىتى لى ژېنجيېنىڭ كۆرۈنەرلىك تۆھپىسىنى تەقدىرلەش، مۇكاپاتلاش ئۈچۈن، 1994 - يىل 9 - ئايدا ئۇنىڭغا «ئاپتونوم رايون بويىچە ئەمگەك نەمۇنىچىسى» دەپ نام بەردى ھەمدە 1 - دەرىجىلىك خىزمەت كۆرسەتتى، دەپ ئەنگە ئالدى. ئاپتونوم رايونلۇق ئىتتىپاق كومىتېتى ئۇنىڭغا «يېڭى ئۇزۇن سەپەر زەربىدارى» دەپ نام بەردى، دۆلەت تەنتەربىيە كومىتېتى «تەنتەربىيە شەرەپ مېدالى» بەردى، ئۇ يەنە مەملىكەت بويىچە ئون مۇنەۋۋەر قارىغا ئېتىش تەنھەرىكەتچىسىنىڭ بىرى بولۇپ باھالاندى.

شيې يابىن

خەن شىنپىڭ پىلانېر ئۈچۈرۈشنىڭ ئىككى تۈرىدە دۇنيا چېمپىيونى بولدى

ئاپتونوم رايونىمىزنىڭ تەنھەرىكەتچىسى خەن شىنپىڭ 1994 - يىل 10 - ئاينىڭ 26 - كۈنى شاڭخەيدە ئۆتكۈزۈلگەن 15 - نۆۋەتلىك دۇنيا يېپ بىلەن باشقۇرىدىغان پىلانېر ئۈچۈرۈش لەۋھە تالىشىش مۇسابىقىسىدە 19 مىڭ 508 نومۇرلۇق نەتىجە بىلەن F2B تۈرىدە كوللېكتىپ چېمپىيون، 5. 6653 نومۇرلۇق نەتىجە بىلەن يەنە شۇ تۈرىدە شەخسلەر بويىچە دۇنيا چېمپىيونى بولدى. بۇ ئېلىمىز پىلانېر تەنھەرىكەتچىسىنىڭ بۇ تۈرىدە تۇنجى قېتىم دۇنيا چېمپىيونى بولۇشى.

خەن شىنپىڭ 31 ياش، خەنزۇ. 1981 - يىلى شىخەنزە شەھىرىدە مۇنتىزىم مەشق قىلىشقا باشلىغان. ئۇ كۆپ قېتىم دۆلىتىمىز ۋە ئاپتونوم رايونىمىزغا ۋەكالەتەن دۆلىتىمىزدە ۋە خەلقئارادا ئۆتكۈزۈلگەن چوڭ مۇسابىقىلەرگە قاتنىشىپ، مەملىكەتلىك لەۋھە تالىشىش مۇسابىقىسى ۋە دۇنيا لەۋھە تالىشىش مۇسابىقىسىدە ئالدىنقى ئۈچ دەرىجىگە ئېرىشتى. دۆلەت تەنتەربىيە كومىتېتى ئۇنىڭغا «خەلقئارا دەرىجىلىك تەنھەرىكەت ماھىرى» دەپ نام بەردى. ئاپتونوم رايونلۇق خەلق مۇكۇمىتى خەن شىنپىڭنىڭ يارانقان تۆھپىسىنى تەقدىرلەش، مۇكاپاتلاش ئۈچۈن ئۇنىڭغا 1994 - يىل 11 - ئايدا «ئاپتونوم رايون بويىچە ئەمگەك نەمۇنىچىسى» دەپ شەرەپلىك نام بېرىپ، 1 - دەرىجىلىك خىزمەت كۆرسەتتى دەپ ئەنگە ئالدى، دۆلەت تەنتەربىيە كومىتېتى ئۇنىڭغا «تەنتەربىيە شەرەپ مېدالى» بەردى.

شيې يابىن

مىللەت

مىللەتلەر ئىشلىرى

2 - قېتىملىق مەملىكەتلىك مىللەتلەر ئىتتىپاقلىقى ۋە تەرەققىياتى بويىچە ئىلغار كوللېكتىپ، ئىلغار شەخسلەر

2 - قېتىملىق مەملىكەتلىك مىللەتلەر ئىتتىپاقلىقى ۋە تەرەققىياتى بويىچە ئىلغار كوللېكتىپ، ئىلغار شەخسلەرنى تەقدىرلەش يىغىنى 1994 - يىل 9 - ئاينىڭ 28 - كۈنىدىن 10 - ئاينىڭ 1 - كۈنگىچە بېيجىڭدا ئوتكۈزۈلدى. يىغىندا ئاپتونوم رايونىمىزدىن 48 ئىلغار كوللېكتىپ، 45 ئىلغار شەخس تەقدىرلەندى.

ئىلغار كوللېكتىپلار مۇنۇلار: شىنجاڭ ئىشلەپچىقىرىش - قۇرۇلۇش بىكتۇەنى يېزا ئىگىلىك 2 - شىسى 29 - تۇەن - مەيدانى، شىنجاڭ ئىشلەپچىقىرىش - قۇرۇلۇش بىكتۇەنى يېزا ئىگىلىك 4 - شىسى 71 - تۇەن - مەيدانى، شىنجاڭ ئىشلەپچىقىرىش - قۇرۇلۇش بىكتۇەنى قۇمۇل دېھقانچىلىق مەيدانلىرىنى باشقۇرۇش ئىدارىسىگە قاراشلىق «راكېتا» دېھقانچىلىق مەيدانى، شىنجاڭ ئىشلەپچىقىرىش - قۇرۇلۇش بىكتۇەنى يېزا ئىگىلىك 3 - شىسى 53 - تۇەن - مەيدانى، شىنجاڭ ئىشلەپچىقىرىش - قۇرۇلۇش بىكتۇەنى دېھقانچىلىق مەيدانلىرىنى باشقۇرۇش ئىدارىسىگە قاراشلىق دېھقانچىلىق مەيدانى، مەكىت ناھىيىسىدىكى توققۇز يېزا، قەشقەر ۋىلايەتلىك پوچتا - تېلېگراف ئىدارىسى، پوسكام ناھىيىسى، ئۈرۈمچى شەھىرى شىمىگو رايونلۇق خەلق ھۆكۈمىتى، ئۈرۈمچى شەھىرى سايباغ رايونلۇق خەلق ھۆكۈمىتى، شىخو ناھىيىلىك چىگشۇر كۆمۈر كېنى، دۆربىلجىن ناھىيىسى شاڭخۇ يېزىسىنىڭ سەتبەك كەنتى، ئاقتۇ ناھىيىسىنىڭ قىزىلتو يېزىسى، غۇلجا ناھىيىسىنىڭ ئارا ئۈستەڭ يېزىسى، كۇنەس ناھىيىسىنىڭ ئارالتۆپە يېزىسى، تۇرپان شەھىرىنىڭ سىگىسم يېزىسى، قوراللىق ساقچى قىسىم شىنجاڭ باش ئەترىتىگە قاراشلىق قۇمۇل چېگرا مۇداپىئە تارماق ئەترىتىنىڭ ئارا تۇرۇكتىكى باي چېگرا مۇداپىئە پەيجۇسوسى، بۇرچىن ناھىيىلىك يۇڭ توقۇمىچىلىق فابرىكىسى، «شىنجاڭ گېزىتى» ئىدارىسىنىڭ باسما زاۋۇتى، شىنجاڭ رەڭلىك مېتال شىركىتىگە قاراشلىق كۆكتوقاي كان ئىشلىرى ئىدارىسى، ئاۋات ناھىيىسىدىكى غەربىي سايلات كەنتى، باي ناھىيىسىنىڭ تېرەك بازىرى، ئاقسۇ ۋىلايەتلىك 2-دوختۇرخانا، خوتەن شەھىرى، خوتەن يىپەك فابرىكىسى، لوپ ناھىيىسىنىڭ بەش توغراق يېزىسى، جۇڭگو يېزا ئىگىلىك بانكىسىنىڭ ماناس ناھىيىلىك تارمىقى، فۇكاڭ شەھەرلىك نەسىللىك قوي فېرمىسى، قۇتۇبى ناھىيىلىك ھاراق زاۋۇتى، خوشۇت ناھىيىسى، خېجىڭ ناھىيىسى خارمۇدۇن يېزىسىنىڭ ئۇلان غاجار كەنتى، لوپنۇر ناھىيىسىنىڭ شىڭىڭ يېزىسى، جىڭ ناھىيىسى ئاقچى دېھقانچىلىق مەيدانى، ئارشاڭ ناھىيىسى كۆندۈلۈن چارۋىچىلىق مەيدانى، ئىلى قازاق ئاپتونوم ئوبلاستلىق يۇڭ توقۇمچىلىق فابرىكىسى، بۇرۇلتوقاي ئەمگەك بىلەن ئۆزگەرتىش دېھقانچىلىق مەيدانى، ئالتاي شەھىرى ئاۋېستان يېزىسى، پىچان ناھىيىسى، شىنجاڭ نېفىت باشقۇرۇش ئىدارىسى، قەشقەر شەھەن شۆيۈەنى.

ئىلغار شەخسلەر مۇنۇلار: ئىرسىباي (قىرغىز)، ناسىر، جىڭ شيۇمېي (ئۇيغۇر)، نىشان ئىبراھىم، شياۋنۇ (موڭغۇل)، كېۋىر دامۇللا، تۇرسۇن خېلىل، جاڭ رۇيجى (ئۇيغۇر)، ما جېڭجۇڭ (خۇيزۇ)، ئابدۇللا ئالماس، جاڭ يەنشىك، يۈسۈپ ئابلا، جاڭ جېنۇۋ، مەلىكە (ئۇيغۇر)، تاجىك)، نىسىپخان ھەسەن، پايكىن (تاتار)، مەھەممەتقاسىم ئەكرەم، ۋاڭ دېلۇ، جۇ شيۇيىڭ (ئۇيغۇر)، ئوراز قالى (قازاق)، لى ۋېيخۇڭ (ئۇيغۇر، خۇيزۇ)، دەي جيەنشىن، تۇركىيا (قازاق)، رېشگوۋا گولى (رۇس)، جاۋ جۇڭتاڭ، نۇرالقان (قازاق)، ۋاڭ لەنجېن (موڭغۇل)، چيەن ۋېنلى، ئابدۇراخمان رۇسۇل، مەھەممەت ئەيۋپ، ئاقات (قازاق)، ئىرسىقان زورمان (قازاق)، غەنى مۇختەر، ۋاڭ خۇڭجۇن، مەنزىرە يۈسۈپ (ئۇيغۇر)، توقاي (قازاق)، جاڭ چېڭلىن، ۋاڭ شۇكۇن (ئۇيغۇر)، ئاسىم قۇربان، لۇ چېڭشياڭ، يۇ چاڭسۇڭ، ئاسىيە غوپۇر، جا يۇشېڭ (شىبە)، قايسار جايدار (قازاق)، زەينەپخان ئابدۇللا.

فاڭ رويۇ

يەتتە مىللىي يېزا قۇرۇلغانلىقىنىڭ ئون يىللىقى تەبرىكلەندى

1994 - يىلى فۇكاڭ شەھىرى سەنگۇڭخي قازاق يېزىسى،

قۇتۇبى ناھىيە تاشپەلەمپەي قازاق يېزىسى، ئاراتۇرۇك ناھىيە نېرىنكىر قازاق يېزىسى، ماناس ناھىيە چىندىخوزا قازاق يېزىسى، تېكەس ناھىيە كۆكتېرەك قىرغىز يېزىسى، قورغاس ناھىيە ئىچكاشەن شىبە يېزىسى، چۆچەك شەھىرى ئاشلى داغۇر يېزىسىدىن ئىبارەت يەتتە مىللىي يېزا قۇرۇلغانلىقىنىڭ ئون يىللىقى تەبرىكلەندى.

فالك رويۇ

ئاز سانلىق مىللەتلەرنىڭ قەدىمكى ئەسەرلىرىنى توپلاش، رەتلەش خىزمىتى

1994 - يىلى ئاپتونوم رايونلۇق ئاز سانلىق مىللەتلەرنىڭ قەدىمكى ئەسەرلىرىنى توپلاش، رەتلەش، نەشر قىلىش، پىلانلاشقا رەھبەرلىك قىلىش گۇرۇپپىسى ئىشخانىسى قۇرۇلغانلىقىنىڭ ئون يىللىقى، بۇ ئىشخانا ئۇيغۇر، خەنزۇ يېزىقلىرىدا «شىنجاڭ مىللەتلەر قەدىمكى ئەسەرلىرى» نامىلق مەخسۇس ژۇرنال چىقىرىپ، ئاپتونوم رايوندا ئاز سانلىق مىللەتلەرنىڭ قەدىمكى ئەسەرلىرىنى توپلاش، رەتلەش خىزمىتىنى ئون يىلدىن بۇيان قولغا كەلتۈرۈلگەن ئاساسلىق نەتىجە، تەجرىبىلەرنى ئومۇميۈزلۈك يەكۈنلىدى.

1994 - يىلى ئاپتونوم رايونلۇق قەدىمكى ئەسەرلەرنى توپلاش، رەتلەش ئىشخانىسى ھەر خىل يېزىقتىكى قەدىمكى ئەسەردىن 330 نى توپلىدى، ئۇيغۇر، قازاق، خۇيزۇ، شىبەدىن ئىبارەت تۆت مىللەتكە ئائىت قەدىمكى ئەسەردىن يەتتىنى رەتلەپ نەشر قىلدۇردى، 17 كەسپىي ئىلمىي ماقالىنى يېزىشقا ئۇيۇشتۇردى، بۇ ماقالىلەرنىڭ ئىچىدە تۆتى «مىللەتلەر قەدىمكى ئەسەرلىرى» ژۇرنىلىدا ئېلان قىلىندى.

يۈك جىجيەن

مىللىي مەسلىگە دائىر بەش مەجمۇئەنى تەھرىرلەپ نەشر قىلىش ئەھۋالى

1994 - يىلى ئاپتونوم رايونلۇق مىللىي مەسلىگە دائىر بەش مەجمۇئە تەھرىر ھەيئىتى ئىشخانىسى «بارىكۆل قازاق ئاپتونوم ناھىيىسىنىڭ ئومۇمىي ئەھۋالى» (ئۇيغۇرچە)، «بارىكۆل قازاق ئاپتونوم ناھىيىسىنىڭ ئومۇمىي ئەھۋالى» (قازاقچە) نى نەشر قىلدۇردى. «موري قازاق ئاپتونوم ناھىيىسىنىڭ ئومۇمىي ئەھۋالى» (ئۇيغۇرچە)، «موري قازاق ئاپتونوم ناھىيىسىنىڭ ئومۇمىي ئەھۋالى» (قازاقچە)، «شىبەلەرنىڭ قىسقىچە تارىخى» (شىبەچە) لەر شىنجاڭ خەلق نەشرىياتىنىڭ نەشر قىلىشىغا تاپشۇرۇپ بېرىلدى. «شىنجاڭ مىللەتلەر خىزمىتى» ژۇرنىلىدىن بىر سان ئۇيغۇر، خەنزۇ يېزىقلىرىدا نەشر قىلىنىپ تارقىتىلدى.

خۇ شياۋىبي

مەملىكەتلىك مىللەت بىلىملىرىدىن تېلېۋىزىيە زېھىن سىناش تەكلىپ مۇسابىقىسىگە قاتنىشىش ئەھۋالى

ئاپتونوم رايون كوماندا تەشكىللەپ، 1994 - يىل 9 - ئاينىڭ 10 - كۈنى ئىچكى موڭغۇلنىڭ كۆكھوت شەھىرىدە ئۆتكۈزۈلگەن مەملىكەتلىك مىللەت بىلىملىرىدىن تېلېۋىزىيە زېھىن سىناش تەكلىپ مۇسابىقىسىگە قاتناشتۇردى.

مۇسابىقىگە قاتناشقان سەككىز ئۆلكە (ئاپتونوم رايون) كوماندىسى ئىچىدە ئاپتونوم رايونىمىز كوماندىسى 2 - دەرىجىلىك مۇكاپاتقا ئېرىشتى.

فالك رويۇ

مەملىكەتلىك 5 - نۆۋەتلىك ئاز سانلىق مىللەتلەر تېما قىلىنغان تېلېۋىزىيە بەدىئىي فىلىملىرىنى «تۆلپار» مۇكاپاتى بويىچە باھالاشتا ۋە تۇنجى نۆۋەتلىك ئاز سانلىق مىللەتلەر تېما قىلىنغان كىنو فىلىملىرىنى «ئەجدىھا» مۇكاپاتى بويىچە باھالاشتا ئاپتونوم رايونىمىزدىن قاتناشتۇرۇلغان ئەسەرلەر مۇكاپاتلاندى

دۆلەت مىللەتلەر ئىشلىرى كومىتېتى ئۇيۇشتۇرغان مەملىكەتلىك 5 - نۆۋەتلىك ئاز سانلىق مىللەتلەر تېما قىلىنغان تېلېۋىزىيە بەدىئىي فىلىملىرىنى «تۆلپار» مۇكاپاتى بويىچە باھالاش ۋە تۇنجى نۆۋەتلىك ئاز سانلىق مىللەتلەر تېما قىلىنغان كىنو فىلىملىرىنى «ئەجدىھا» مۇكاپاتى بويىچە باھالاش پائالىيىتىنىڭ نەتىجىسى 1994 - يىل 9 - ئايدا سىچۈەن ئۆلكىسىنىڭ چېڭدۇ شەھىرىدە ئېلان قىلىندى. ئاپتونوم رايونىمىزدىن «تۆلپار» مۇكاپاتىغا ئېرىشكەن تېلېۋىزىيە بەدىئىي فىلىملىرى مۇنۇلار: «12 مۇقام» (بەدىئىي فىلىم بويىچە 1 - دەرىجىلىك مۇكاپاتقا ئېرىشتى)، «ئۇنىڭدىن - بۇنىڭدىن» (مەخسۇس فىلىم بويىچە 2 - دەرىجىلىك مۇكاپاتقا ئېرىشتى)، «يېراق يۇرتقا مۇھەببەت» (كۆپ قىسىملىق تېلېۋىزىيە تىياتىرى بويىچە 2 - دەرىجىلىك مۇكاپاتقا ئېرىشتى)، «تاتلىق كۆز يېشى» بىر قىسىملىق تېلېۋىزىيە تىياتىرى بويىچە 3 - دەرىجىلىك مۇكاپاتقا ئېرىشتى)، «يايلاقتىكى كىچىك ئەزىمەت» (بالىلار بەدىئىي فىلمى بويىچە 3 - دەرىجىلىك مۇكاپاتقا ئېرىشتى)، «تۇرپاننىڭ ئۇزۇمى پىشتى» (مەخسۇس فىلىم بويىچە 3 - دەرىجىلىك مۇكاپاتقا ئېرىشتى). «ئەجدىھا» مۇكاپاتىغا ئېرىشكەن ئەسەرلەر ئىچىدە تەرجىمە قىلىنغان كىنو فىلىملىرىدىن «خالىس ساقچىنىڭ خىسلىتى»، «بەيىي قوزغىلىڭى»، «بۈيۈك ھەل قىلغۇچ جەڭ»، «موسكۋانى قوغداش ئۇرۇشى» دېگەن فىلىملەر

تەرجىمە فىلىم مۇكاپاتىغا ئېرىشتى؛ باھالاپ سېلىشتۇرۇشتا «مەھەممەت ھەققىدە پاراڭ» دېگەن فىلىم ئاز سانلىق مىللەتلەر تېما فىلىملىرىدىن ھېكايە فىلىم بويىچە 2 - دەرىجىلىك مۇكاپاتقا ئېرىشتى، «خانىش ئاممانىساخان» دېگەن فىلىم باھالاش ھەيئىتىنىڭ ئالاھىدە مۇكاپاتىغا ئېرىشتى، «تەڭرىتاغ» كىنو ستۇدىيىسىنىڭ 1 - دەرىجىلىك ئارتىسى تۈيغۇن ئەخمەدى مۇنەۋۋەر ئارتىس مۇكاپاتىغا ئېرىشتى.

شېي بىن

مىللەتلەر تىل - يېزىقى

مىللەتلەر تىل - يېزىق خىزمىتىنىڭ ئومۇمىي ئەھۋالى

1. گوۋۇيۈەن تارقاتقان ئالاقىدار ھۆججەتلەرنىڭ روھى ۋە مەملىكەتلىك ئاز سانلىق مىللەتلەر تىل - يېزىق خىزمىتى يېغىنىنىڭ روھى تەشۋىق قىلىندى، ئىزچىللاشتۇرۇلدى ۋە ئەمەلىيلەشتۈرۈلدى. «شىنجاڭ ئۇيغۇر ئاپتونوم رايونىنىڭ تىل - يېزىق خىزمىتى نىزامى» غا ئاساسەن، ئاپتونوم رايونىمىزدىكى ئاز سانلىق مىللەتلەر تىل - يېزىقىنىڭ ئىشلىتىلىش ۋە باشقۇرۇلۇش خىزمىتى قانۇن بويىچە نازارەت قىلىندى ۋە تەكشۈرۈلدى. ئاپتونوم رايونلۇق خەلق قۇرۇلتىيى دائىمىي كومىتېتىنىڭ مۇئاۋىن مۇدىرى يولداش ئامىنە غاپپار ئاپتونوم رايونلۇق خەلق قۇرۇلتىيى مىللەت - مۇھاجىرلار ئىشلىرى كومىتېتى ۋە ئۈرۈمچى شەھەرلىك مىللەتلەر ئىشلىرى كومىتېتىدىكى يولداشلارنى باشلاپ، 7 - ئاينىڭ 5 - كۈنىدىن 8 - كۈنىگىچە ئاپتونوم رايون ۋە شەھەر دەرىجىلىك بىر قىسىم ئورۇنلارنىڭ «شىنجاڭ ئۇيغۇر ئاپتونوم رايونىنىڭ تىل - يېزىق خىزمىتى نىزامى» نى ئىزچىللاشتۇرۇش ۋە يولغا قويۇش ئەھۋالىنى تەكشۈردى. ئاپتونوم رايونلۇق مىللەتلەر تىل - يېزىق خىزمىتى كومىتېتى جەنۇبىي ۋە شىمالىي شىنجاڭغا ئەۋەتكەن ئىككى تەشۋىقات - تەكشۈرۈش گۇرۇپپىسى ھەر قايسى ۋىلايەت، ئوبلاستلار ۋە بىر قىسىم ناھىيە، شەھەرلەردە گوۋۇيۈەن تارقاتقان ئالاقىدار ھۆججەتلەرنىڭ روھى ۋە مەملىكەتلىك ئاز سانلىق مىللەتلەر تىل - يېزىق خىزمىتى يېغىنىنىڭ روھىنى تەشۋىق قىلدى ۋە ئەمەلىيلەشتۈردى، «شىنجاڭ ئۇيغۇر ئاپتونوم رايونىنىڭ تىل - يېزىق خىزمىتى نىزامى» نىڭ يولغا قويۇلۇش ئەھۋالى، ھاسىل قىلىنغان تەجرىبىلەر ۋە قولغا كەلتۈرۈلگەن نەتىجىلەرنى تەكشۈرۈپ ئېگىلدى. ئاپتونوم رايونلۇق مىللەتلەر تىل - يېزىق خىزمىتى كومىتېتى 10 - ئايدا دۆلەت تىل - يېزىق خىزمىتى كومىتېتىنىڭ شىنجاڭنى تەكشۈرۈش گۇرۇپپىسىنى كۈتۈۋالدى ھەمدە ئۇلارغا پاراڭداشتى. «شىنجاڭ ئۇيغۇر ئاپتونوم رايونىنىڭ تىل - يېزىق خىزمىتى نىزامى»، «شىنجاڭ ئۇيغۇر ئاپتونوم رايونىنىڭ خەنزۇچە تىل - يېزىقىنى ئىشلىتىشنى باشقۇرۇش توغرىسىدىكى ۋاقتىلىق بەلگىلىمىسى» ئېلان قىلىنغاندىن كېيىنكى يولغا قويۇلۇش ئەھۋالىنى تەكشۈردى.

2. مىللەتلەر تىل - يېزىق خىزمىتىدىكى قانۇنچىلىق قۇرۇلۇشى كۈچەيتىلدى. «شىنجاڭ ئۇيغۇر ئاپتونوم رايونىنىڭ مىللەتلەر تىل - يېزىق خىزمىتى نىزامى» ۋە «شىنجاڭ ئۇيغۇر ئاپتونوم رايونىنىڭ خەنزۇ تىل - يېزىقىنى ئىشلىتىشنى باشقۇرۇش توغرىسىدىكى ۋاقتىلىق بەلگىلىمىسى» نى تۈزۈپ ئېلان قىلىش ۋە يولغا قويۇش ئاساسىدا، 8 - ئاينىڭ باشلىرىدا يەنە «شىنجاڭ ئۇيغۇر ئاپتونوم رايونىنىڭ تىل - يېزىق خىزمىتى نىزامىنى يولغا قويۇش تەپسىلىي قائىدىسى» تۈزۈپ چىقىلىپ، ئاپتونوم رايونىنىڭ تىل - يېزىق باشقۇرۇش خىزمىتى قانۇنلىشىش، تۈزۈملىشىش ئىزغا سېلىندى.

3. مىللەتلەر تىل - يېزىقىغا دائىر پەن تەتقىقات، قېلىپلاشتۇرۇش ۋە كېڭەيتىش، ئومۇملاشتۇرۇش خىزمىتى ياخشى ئىشلەندى.

1) مەككىز قېتىم ئاز سانلىق مىللەتلەر تىلىدىكى ئاتالغۇلارنى تەكشۈرۈپ بېكىتىش يېغىنى ئۆتكۈزۈلۈپ، دائىم ئىشلىتىلىدىغان 9590 ئاتالغۇ بېكىتىلدى ۋە ئېلان قىلىندى. بۇنىڭ ئىچىدە ئۇيغۇرچىسى 1800، قازاقچىسى 1305، قىرغىزچىسى 6000، شىبەچىسى 485.

2) ھەر خىل ژۇرنىكا، سودا ماركىسى ۋە تامغىلاردىن 1500 ى، 40 ھۆججەت (جەمئىي 100 مىڭ خەت) تەرجىمە قىلىندى ۋە تەكشۈرۈپ بېكىتىلدى.

3) «ھازىرقى زامان ئۇيغۇر ئەدەبىي تىلىنىڭ ئىملا، تەلەپپۇز لۇغىتى» نى قېلىپلاشتۇرۇش، ئۆلچەملەشتۈرۈش ۋەزىپىسى تاماملاندى. ئۇيغۇر ئەدەبىي تىلىنىڭ تەلەپپۇز، ئىملا قائىدىسى بويىچە ئۇچ قېتىم مۇھاكىمە يېغىنى ئۆتكۈزۈلدى. قازاق ئەدەبىي تىلىنىڭ تەلەپپۇز، ئىملا قائىدىسى بويىچە بىر قېتىم مۇھاكىمە يېغىنى ئۆتكۈزۈلدى. قازاق ئەدەبىي تىلىنىڭ تەلەپپۇز، ئىملا قائىدىسى بويىچە تەرىبىلەش كۇرسى ئېچىلدى. ئۇيغۇر ۋە قازاق تەھرىر بۆلۈملىرى بېكىتىدىن بايقالغان ئۇچ كۆبلىنت تالاق سۆزلىسى شېئىرىنى تەرجىمە قىلىش بويىچە مۇسابىقە پائالىيىتى ئۆتكۈزدى.

4) مىللەتلەر تىل - يېزىقىنى قېلىپلاشتۇرۇش، ئۆلچەملەشتۈرۈش قۇرۇلۇشى چىڭ تۇتۇلدى. «ھازىرقى زامان ئۇيغۇر تىلىنىڭ ئىزاھلىق لۇغىتى» نىڭ 4 - تومى ۋە «ھازىرقى زامان شىبە تىلى» (شىبەچە - خەنزۇچە سېلىشتۇرما) نەشر قىلىپ تارقىتىلدى. ئاپتونوم رايونىنىڭ قېلىپلاشتۇرۇش، ئۆلچەملەشتۈرۈش تېمىسى بولغان «شىبەچە - خەنزۇچە لۇغەت»

تىكى «ۋ» ، «ش» ، «ي» ھەرپلىرى بىلەن باشلىنىدىغان 180 مىڭ سۆزلۈكنى توزۇش ۋەزىپىسى تاماملاندى. «ھازىرقى زامان ئۇيغۇر تىلىنىڭ ئىزاھلىق لۇغىتى» نىڭ 5 - تومىغا كىرگۈزۈلىدىغان 8000 سۆزلۈك، 750 مىڭ خەتنى تەھرىرلەش خىزمىتى تاماملاندى. ئۇيغۇر، قازاق كەسپىي گۇرۇپپىلار 80 - يىللاردىن بۇيان قېلىپلاشتۇرۇلغان، بېكىتىلگەن، ئېلان قىلىنغان ئاتالغۇلارنى توپلاپ، «قېلىپلاشتۇرۇلغان ئاتالغۇلار توپلىمى» نى توزۇپ چىقتى. بۇنىڭ ئىچىدە ئۇيغۇرچە ئاتالغۇ 10 مىڭ، قازاقچە ئاتالغۇ 12 مىڭ. «ئۇيغۇر كىشى ئىسىملىرى لۇغىتى» نى توزۇش ئۈچۈن 7000 دىن كۆپرەك كارتوچكا توپلاندى. «قازاق تىلىنىڭ ئىزاھلىق لۇغىتى» نىڭ 2 - تومىنى توزۇش خىزمىتى داۋاملىق ئىشلەنمەكتە.

5) ئۇيغۇرچە، خەنزۇچە، قازاقچە، موڭغۇلچە ۋە قىرغىزچىدىن ئىبارەت بەش خىل يېزىقتىكى «تىل ۋە تەرجىمە» ژۇرنىلىدىن 22 سان تەھرىرلىنىپ نەشر قىلىندى، خەت سانى 1 مىليون 683 مىڭ بولۇپ، تىراژى 52 مىڭغا يەتتى.

6) «شىنجاڭ ئۇيغۇر ئاپتونوم رايونىنىڭ خۇدۇم موڭغۇل يېزىقىنى ئومۇميۈزلۈك كېڭەيتىپ ئومۇملاشتۇرۇش ئومۇمىي پىلانى» يولغا قويۇلدى. توققۇزتارا، تىلقا، تېكەس، خېجىڭ، خوشۇت، باغراش، يەنجى، كورلا، ئارشاڭ، جىڭ، بورتالا قاتارلىق شەھەر، ناھىيىلەر ۋە بىر قىسىم يېزا - بازارلارنىڭ خۇدۇم موڭغۇل يېزىقىنى يولغا قويۇش خىزمىتىنى تەكشۈرۈپ ئۆتكۈزۈۋېلىش ئىشى تاماملىنىپ، تەكشۈرۈپ ئۆتكۈزۈۋېلىشتا لايىقەتلىك بولغانلارغا لايىقەتلىك گۇۋاھنامىسى بېرىلدى.

7) «ئاپتونوم رايونىمىزنىڭ خەنزۇ تىل - يېزىقىنى ئىشلىتىشنى باشقۇرۇش توغرىسىدىكى ۋاقىتلىق بەلگىلىمىسى» نى تەشۋىق قىلىش ۋە ئىزچىللاشتۇرۇش، ئەمەلىيلەشتۈرۈش خىزمىتى داۋاملىق چىڭ تۇتۇلدى. 4 - ئايدا «دۆلەت تىل - يېزىق كومىتېتى» ماۋارىپ كومىتېتىنىڭ كەسپىي مەكتەپلەردە ئورتاق تەلەپپۇزنى ئومۇملاشتۇرۇشنى تەلەپ قىلىش توغرىسىدىكى ئۇقتۇرۇشى» ئاپتونوم رايونىمىزنىڭ ھەر قايسى جايلىرىغا تارقىتىلدى. دۆلەت تىل-يېزىق كومىتېتى، ماۋارىپ كومىتېتىنىڭ مەملىكەت بويىچە ئوتتۇرا، باشلانغۇچ مەكتەپلەردە ئورتاق تەلەپپۇزنى ئومۇملاشتۇرۇش خىزمىتى يىغىنى 5 - ئاينىڭ بېشىدا خاڭجۇدا ئۆتكۈزۈلۈپ، شىنجاڭنىڭ ئورتاق تەلەپپۇزنى ئومۇملاشتۇرۇش خىزمىتىنىڭ ئەھۋالى دوكلات قىلىندى. 5 - ئاينىڭ ئاخىرلىرىدا ئۈرۈمچى شەھەرلىك خەلق ھۆكۈمىتى بىلەن بىرلەشمە تەكشۈرۈش گۇرۇپپىسى ئۇيغۇر ئاپتونوم رايونلۇق پارتكومىنىڭ «تەكرىتاغ» رايونى، سايباغ رايونى، شىمگۇ رايونى، يېڭى شەھەر رايونىدىكى ئاساسلىق كوچىلار ۋە رايونغا قاراشلىق ئورۇنلارنىڭ ھۆججەت، ۋېۋىسكا، ئېلان، پول بەلگىسى قاتارلىقلاردا خەنزۇ يېزىقى توغرا ئىشلىتىلگەن - ئىشلىتىلمىگەنلىكى تەكشۈرۈلدى ۋە نازارەتچىلىك قىلىندى. 7 - ئايدا شىنجاڭ خەلق رادىئو ئىستانسىسى بىلەن بىرلىكتە مەملىكەتلىك 3 - نۆۋەتلىك «چاۋچەي» لوغىتىسىنى تالىشىش بويىچە ئورتاق تەلەپپۇزنى ئومۇملاشتۇرۇش رادىئو مۇسابىقىسىنىڭ 1 - قېتىملىق مۇسابىقىسى ۋە كېيىنكى قېتىملىق مۇسابىقىلىرى ئۇيۇشتۇرۇلۇپ، مەملىكەتلىك ھەل قىلغۇچ مۇسابىقىگە قاتنىشىدىغان ئىككى ماھىر تاللاپ چىقىلدى، بۇنىڭ ئىچىدىكى بىرى مەملىكەت بويىچە شەخسلەرنىڭ مۇنەۋۋەر مۇكاپاتىغا ئېرىشتى. دۆلەت تىل - يېزىق كومىتېتى 9 - ئايدا شىجياڭجۇاڭدا چاقىرغان مەملىكەت بويىچە تىل - يېزىقنى قانۇن بويىچە باشقۇرۇش ئىش-ئورنى يىغىنىغا ئادەم ئەۋەتىپ قاتناشتۇرۇلدى.

8) كومپيۇتېر مەشغۇلات سىستېمىسى تەنقىقاتى باسقۇچ خاراكتېرلىك مۇۋەپپەقىيەتكە ئېرىشتى. «بۇغدا» شىبە يېزىقى مانجۇ يېزىقى يېنىك مەتبە سىستېمىسى، ئىش بېجىرىشنى ئاپتوماتلاشتۇرۇش سىستېمىسى، كومپيۇتېر مەشغۇلات ئېلىپ بېرىش تەنقىقاتى ھەل قىلغۇچ مۇۋەپپەقىيەتكە ئېرىشتى. بۇنىڭ بىلەن شىبە يېزىقىدىكى توزلۇك كىتاب ۋە دەرسلىك ماتېرىياللىرىنى قول بىلەن كۆچۈرۈپ نەشر قىلىش مەسىلىسى ھەل قىلىنىپ، شىبە يېزىقىنى قېلىپلاشتۇرۇش، ئۆلچەملەشتۈرۈشكە يېڭى يول ئېچىلدى.

4. مىللەتلەر تىل - يېزىق تەرجىمە خىزمىتى كۆچەيتىلدى. 8 - ئاينىڭ 23 - كۈنى شىنجاڭ تەرجىمانلار جەمئىيىتى دائىمىي مۇدىرىيەت ئەزالىرى يىغىنى چاقىردى. 9 - ئاينىڭ 20 - كۈنى ئۈرۈمچى رايونى بويىچە تەرجىمانلار يىغىنى چاقىرىلدى، يىغىندا مەملىكەتلىك 3 - نۆۋەتلىك مىللىي ئۆلكە، ئاپتونوم رايونلاردىكى تەرجىمانلار جەمئىيىتى باشلىقلىرى، باش كاتىپلىرى يىغىنىنىڭ روھى يەتكۈزۈلدى، «شىنجاڭ ئۇيغۇر ئاپتونوم رايونلۇق تەرجىمانلار جەمئىيىتىنىڭ مۇنەۋۋەر تەرجىمە ئەسەرلىرى ۋە تەرجىمە قىلىنغان كىتاب، ئىلمىي ماقالىلەرنى باھالاش - مۇكاپاتلاش خىزمىتىنىڭ ۋاقىتلىق چارىسى (دەسلەپكى لايىھە)» توزۇپ چىقىلدى. غەربىي شىمال مىللەتلەر شۇيۇەنگە ئادەتتىكى ماۋارىپ بويىچە بىر سىنىپ ئالىي تېخنىكۇم تەربىيىلەپ بېرىش ھاۋالە قىلىندى، ئاپتونوم رايونلۇق پارتىيە مەكتىپىگە چوڭلار ماۋارىپى بويىچە بىر سىنىپ ئالىي تېخنىكۇم تەرجىمانلىرى تەربىيىلەپ بېرىش ھاۋالە قىلىندى.

5. جەمئىيەتتە قوش تىل بويىچە ئوقۇش - ئوقۇتۇش خىزمىتى داۋاملىق چىڭ تۇتۇلدى. خەنزۇلارنىڭ ئۇيغۇر تىلى

ئۆگىنىشى ئۈچۈن «مەپتىدە بىر جۈملە سۆز» تېلېۋىزىيە ئوقۇتۇش پروگراممىسى داۋاملىق ياخشى بولغا قويۇلدى. ئاپتونوم رايونىمىزنىڭ ھەر قايسى جايلىرىغا «مەپتىدە بىر جۈملە سۆز» ئوقۇتۇش ئۇنىڭلىغۇ لېنتىسى تارقىتىش خىزمىتى ياخشى ئىشلەندى.

شيې شىن

جەنۇبىي ۋە شىمالىي شىنجاڭلاردا تىل - يېزىق خىزمىتى تەكشۈرۈلدى

ئاپتونوم رايونلۇق مىللەتلەر تىل - يېزىق خىزمىتى كومىتېتى ئىككى تەكشۈرۈش گۇرۇپپىسى تەشكىللەپ جەنۇبىي ۋە شىمالىي شىنجاڭلارغا ئەۋەتتى، بۇ گۇرۇپپىلار 1994 - يىل 8 - ئاينىڭ 6 - كۈنىدىن 9 - ئاينىڭ 3 - كۈنىگىچە «شىنجاڭ ئۇيغۇر ئاپتونوم رايونىنىڭ تىل - يېزىق خىزمىتى نىزامى» نىڭ ئىزچىللاشتۇرۇلۇش ۋە يولغا قويۇلۇش ئەھۋالىنى تەكشۈردى. تەكشۈرۈش نەتىجىسى تۆۋەندىكىچە:

1. «نىزام» ئېلان قىلىنغاندىن كېيىن، جايلار پائال ئەمەلىيلەشتۈرۈپ ياخشى ئۈنۈمگە ئېرىشكەن.

2. تىل - يېزىق خىزمىتىگە بولغان رەھبەرلىك كۈچەيتىلگەن. قاراماي، ئالتاي، تارباغاتاي، قەشقەر، خوتەن قاتارلىق ۋىلايەت، شەھەرلەردە تىل - يېزىق خىزمىتى ئىشخانىلىرى قۇرۇلۇپ، مەخسۇس كەسپىي خادىملار سەپلىنىپ، بۇ جايلارنىڭ تىل - يېزىق خىزمىتىگە بولغان رەھبەرلىك كۈچەيتىلگەن.

3. ئاز سانلىق مىللەتلەرنىڭ تىل - يېزىقىنى ئىشلىتىشكە ئەھمىيەت بېرىلگەن. ھەر قايسى ۋىلايەت، ئوبلاست، شەھەرلەر پارتىيە قۇرۇلتىيى، خەلق قۇرۇلتىيى، سىياسىي كېڭەش يىغىنى قاتارلىق چوڭ يىغىنلارنى ئاچقاندا، ئاپتونومىيىنى يولغا قويغان مىللەتنىڭ تىل - يېزىقىدا ھۆججەت تارقىتىش ۋە شۇ تىلدا نۇتۇق سۆزلەشكە ئاھايىتى ئەھمىيەت بەرگەن. شۇنىڭ بىلەن بىر ۋاقىتتا، يەنە ئىككى خىل ياكى ئىككى خىلدىن كۆپ تىل - يېزىق ئىشلىتىلگەن ھەمدە ئېھتىياجغا ئاساسەن تەرجىمە قىلىش ئورۇنلاشتۇرۇلغان.

4. مىللەتلەر تىل - يېزىق تەرجىمە خىزمىتى كۈچەيتىلگەن. ھەر قايسى ۋىلايەت، ئوبلاست، شەھەر ناھىيىلەرنىڭ پارتكوم، ھۆكۈمەت، خەلق قۇرۇلتىيى، سىياسىي كېڭەش قاتارلىق رەھبەرلىك بەنزىلىرىنىڭ ھەممىسىدە تەرجىمە بۆلۈم - ئىشخانىلىرى تەسىس قىلىنىپ، مەخسۇس تەرجىمە خادىملىرى سەپلەپ بېرىلگەن. ھەر يىلى خىزمەتتىكى تەرجىمانلار ئالىي مەكتەپ ۋە تېخنىكومىلارغا بىلىم ئاشۇرۇشقا، تەربىيىلىنىشكە ئەۋەتىلگەن.

5. ھەر قايسى ۋىلايەت، ئوبلاستلار جەمئىيەتتە قالايمىقان ئىشلىتىلىۋاتقان خەتلەرنى تەكشۈرۈپ ئوڭشاش، «قوش تىللىق بولۇش» تەربىيىسىنى قانات يايدۇرۇش، مىللەتلەر بىر - بىرىنىڭ تىل - يېزىقىنى ئۆگىنىشىنى تەشەببۇس قىلىش ۋە بۇنىڭغا تەشكىللەش، قېلىپلاشتۇرۇلغان ئاتالغۇلارنى ئىشلىتىش، ئاز سانلىق مىللەتلەرنىڭ تىل - يېزىقىغا دائىر ئىلمىي تەتقىقاتنى كۈچەيتىش قاتارلىق جەھەتلەردە نۇرغۇنلىغان خىزمەتلەرنى ئىشلىگەن.

ئاساسلىق ساقلانغان مەسىلىلەر مۇنۇلار: بىر قىسىم رەھبەرلەرنىڭ تىل - يېزىق خىزمىتىگە ئېتىبار بېرىشى يېتەرسىز؛ ئىككى خىل يېزىقتا ھۆججەت تارقىتىش جەھەتتە ئاز سانلىق مىللەت يېزىقىدا تارقىتىلغان ھۆججەت نىسبىتى تۆۋەن؛ ھەر قايسى ۋىلايەت، ئوبلاستلار تۇرۇشلۇق شەھەرلەردە جەمئىيەتتىكى ئورۇنلار خەتلەرنى قالايمىقان ئىشلەتكەن، تەرجىمانلار، شۇنداقلا، چەت - يىراق رايونلاردىكى ئاز سانلىق مىللەت ئوقتۇرا، باشلانغۇچ مەكتەپلىرىدە خەنزۇ تىلىنى ئوقۇتقۇچىلىرى بەكمۇ كەمچىل بولغان.

چى جيەنچۈن

خۇدۇم موڭغۇل يېزىقىنى ئومۇملاشتۇرۇش خىزمىتى تەكشۈرۈپ ئۆتكۈزۈۋېلىنىدى

ئاپتونوم رايونلۇق مىللەتلەر تىل - يېزىق خىزمىتى كومىتېتى خۇدۇم موڭغۇل يېزىقىنى ئومۇملاشتۇرۇش خىزمىتىگە رەھبەرلىك قىلىش گۇرۇپپىسىنىڭ ئىشخانىسى 1994 - يىل 3 - ئاينىڭ 12 - كۈنىدىن 25 - كۈنىگىچە خۇدۇم موڭغۇل يېزىقىنى ئومۇملاشتۇرۇش خىزمىتىنىڭ نۇقتىدا سىناق قىلىنىشىنى تەكشۈرۈپ ئۆتكۈزۈۋالدى. موڭغۇللار توپلىشىپ ئولتۇراقلاشقان موڭغۇلكۆرە، نىلقا، تېكەستىن ئىبارەت ئۈچ ناھىيىنىڭ خۇدۇم موڭغۇل يېزىقىنى ئومۇملاشتۇرۇش خىزمىتىنى تەكشۈرۈپ ئۆتكۈزۈۋېلىش ئەتىجىسىدىن قارىغاندا، ئۈچ ناھىيىدە خۇدۇم موڭغۇل يېزىقىنى ئۆگىنىش ئوبيېكتى 3924 كىشى بولۇپ، ئۇلار موڭغۇل ئاھالىسىنىڭ 22.6 پىرسەنتىنى ئىگىلەيدىكەن، ئىمتىھان ئېلىش ئارقىلىق موڭغۇلكۆرە ناھىيىسىنىڭ لاياقەتلىك بولۇش نىسبىتى 98.7% كە، نىلقا ناھىيىسىنىڭ لاياقەتلىك بولۇش نىسبىتى 96% كە، تېكەس ناھىيىسىنىڭ لاياقەتلىك بولۇش نىسبىتى 98.7% كە يەتكەنلىكى مەلۇم بولۇپ، تەكشۈرۈپ ئۆتكۈزۈۋېلىشتىن ئۆتتى. بۇ قېتىم نۇقتىدا سىناق قىلىشنى تەكشۈرۈپ ئۆتكۈزۈۋېلىش بۇ خىزمەتنى ئومۇمىيۈزلۈك قانات يايدۇرۇشقا شەرت - شارائىت ھازىرلاپ بەردى.

1994 - يىل 7 - ئاينىڭ 25 - كۈنىدىن 8 - ئاينىڭ 12 - كۈنىگىچە باينغولىن موڭغۇل ئاپتونوم ئوبلاستىنىڭ

خۇدۇم موڭغۇل يېزىقىنى ئومۇملاشتۇرۇش خىزمىتى تەكشۈرۈپ ئۆتكۈزۈۋېلىندى، خېجىلىك ناھىيىسى، خوشۇت ناھىيىسى، باغراش ناھىيىسى، يەنجى خۇيزۇ ئاپتونوم ناھىيىسى ۋە كورلا شەھىرىدە خۇدۇم موڭغۇل يېزىقى ئۆگىتىلمەيدىغان ئوبيېكت 11 مىلك 907 كىشى بولۇپ، ئون نەچچە يىلدىن بۇيان 642 قارار ئۆگىنىش كۇرسى ئېچىلدى، كۇرسلارغا 21 مىلك 160 ئادەم (قېتىم) قاتناشتى. خۇدۇم موڭغۇل يېزىقىنى ئۆگىنىشنىلك ئومۇملىشىش نىسبىتى كادىر، ئىشچى - خىزمەتچىلەر ئارىسىدا 56،94 %، دېھقان، چارۋىچىلار ئارىسىدا 31،86 % كە يەتتى. ئاپتونوم رايونلىق خۇدۇم موڭغۇل يېزىقىنى ئومۇملاشتۇرۇش پىلانىدىكى تەلەپ بويىچە ۋەزىپە تولۇق ئورۇندالدى. تەكشۈرۈپ ئۆتكۈزۈۋېلىش گۇرۇپپىسى 14 نۇقتىنى ئارلاپ تەكشۈردى، خېجىلىك ناھىيىسى، خوشۇت ناھىيىسى، باغراش ناھىيىسى، يەنجى ناھىيىسى ئومۇملاشتۇرۇش خىزمىتىدە لايىقەتلىك بولۇپ، لايىقەتلىك گۇۋاھنامىسى تارقىتىپ بېرىلدى.

1994 - يىل 11 - ئاينىلك 1 - كۈنىدىن 11 - كۈنگىچە بورتالا موڭغۇل ئاپتونوم ئوبلاستىنىلك خۇدۇم موڭغۇل يېزىقىنى ئومۇملاشتۇرۇش خىزمىتى تەكشۈرۈپ ئۆتكۈزۈۋېلىندى. بۇ ئوبلاستتا خۇدۇم موڭغۇل يېزىقى ئۆگىنىش ئوبيېكتى 3029 بولۇپ، ئۇلار موڭغۇل ئاھالىسىنىلك 12 پىرسەنتىنى ئىگىلەيدۇ، 239 قېتىم ئۆگىنىش كۇرسى ئېچىلدى، 9107 ئادەم (قېتىم) ئۆگىنىشكە قاتناشتى، خۇدۇم موڭغۇل يېزىقىنى ئۆگىنىشنىلك ئومۇملىشىش نىسبىتى 96 % كە يەتتى، تەكشۈرۈپ ئۆتكۈزۈۋېلىش گۇرۇپپىسى ئىككى ناھىيە، بىر شەھەر، 14 يېزا، بازار، مەيدان ۋە ئوبلاستقا بىۋاسىتە قاراشلىق ئورگانلارنىلك خۇدۇم موڭغۇل يېزىقىنى ئومۇملاشتۇرۇش خىزمىتىنى تەكشۈرۈپ ئۆتكۈزۈۋالدى، بورتالا شەھىرى، ئارشاق ناھىيىسى، جىلك ناھىيىسى، ئوبلاستقا بىۋاسىتە قاراشلىق ئورگانلارغا لايىقەتلىك گۇۋاھنامىسى تارقىتىپ بەردى.

ساۋلۇم

ئۇيغۇر، قازاق، قىرغىز، تۇد، شىبە يېزىقلىرىنىلك ھەرپ بەلگىلىرىنى رەتكە تۇرغۇزۇش لايىھىسى تۈزۈپ چىقىلدى

دۆلەت مىللەتلەر ئىشلىرى كومىتېتى ئاپتونوم رايونلۇق مىللەتلەر تىل - يېزىق خىزمىتى كومىتېتىغا تاپشۇرغان ئۇيغۇر، قازاق، قىرغىز، تۇد، شىبە يېزىقلىرى (مانجۇ يېزىقىمۇ شۇنىلك ئىچىدە) نى «ISO/IBC10646» لايىھىسىگە كىرگۈزۈشتىكى رەت نومۇرىنى تۈزۈش خىزمىتى مۇۋاپىقلاشتۇرۇش كۆپ قېتىم مۇزاكىرە قىلىشى بىلەن 1994 - يىل 11 - ئاينىلك 24 - كۈنى ئۆتكۈزۈلگەن مۇھاكىمە يىغىنىدا ئەمەلىيلەشتى.

دۆلەت مىللەتلەر ئىشلىرى كومىتېتى ئاز سانلىق مىللەتلەر يېزىقىدىكى «ISO/IBC10646» خەلقئارا ئۆلچەملىك رەت نومۇر لايىھىسىنى خەلقئارا ئۆلچەملەشتۈرۈش تەشكىلاتىنىلك دۇنيادىكى ھەر قايسى مىللەتلەرنىلك يېزىقىنى كومپيۇتېرلىق ئۇچۇر بوىيچە بىر تەرەپ قىلىش ساھەسىگە كىرگۈزۈپ، ئومۇميۈزلۈك قوللىنىلىدىغان خەلقئارا ئۆلچەمنى يولغا قويۇش توغرىسىدىكى پىكرىنى كۆزدە تۇتۇپ دۆلەت ئىچىدىكى ئەمەلىي ئەھۋالغا ئاساسەن تۈزۈپ چىققان. ئاپتونوم رايونلۇق مىللەتلەر تىل - يېزىق خىزمىتى كومىتېتىنىلك تۈزۈپ چىقىشىغا تاپشۇرۇلغىنىنى ئەرەب يېزىقى سىستېمىسىدىكى ئۇيغۇر، قازاق، قىرغىز يېزىقلىرىغا دائىر «10646» لايىھىسى، شۇنداقلا موڭغۇل يېزىقى سىستېمىسىدىكى تود يېزىقى، شىبە (مانجۇ يېزىقىمۇ شۇنىلك ئىچىدە) يېزىقلىرىغا دائىر «10646» لايىھىسىدىن ئىبارەت.

1. ئەرەب يېزىقى سىستېمىسىدىكى ئۇيغۇر، قازاق، قىرغىز يېزىقلىرىغا دائىر «10646» ھەرپ بەلگىلىرى لايىھىسى ھەققىدە:

1) ئۇيغۇر، قازاق، قىرغىز يېزىقلىرىنىلك ئېلىپبەلىك يېزىق ئىكەنلىكى نەزەرگە ئېلىنىپ، ئۇلاردىكى ھەرپ بەلگىلىرىنىلك رەت نومۇر تەرتىپى ئېلىپبە تەرتىپى بىلەن پۈتۈنلەي بىردەك بولۇش تەلەپ قىلىندى.

2) قوشما ھەرپلەرنىلك ئىگىلەيدىغان نومۇر ئورنى ئازايتىلىپ، رەت نومۇرى تەكرار بولۇپ كېتمەسلىك ئالدى ئېلىنىپ، تېز سۈرئەتتە ئۇچۇر ئالماشتۇرۇشقا قولايلىق يارىتىلدى.

3) ئەكلى ئۆزگەرگەن بىر قانچە ھەرپ بەلگىلىرى ئېكراندا نامايان قىلىش رەت نومۇر ئورنىغا تولۇقلاپ كىرگۈزۈلۈپ، ئوخشاش شەكىلدىكى بەزى ھەرپلەرنىلك ئارىلىشىپ كېتىپ، ئۇچۇر يۇتۇپ كېتىشىنىلك ئالدى ئېلىندى.

4) ئۇيغۇر، قازاق، قىرغىز يېزىقلىرىدىكى بەزى ھەرپ بەلگىلىرىنىلك ئورنىغا ئەرەب يېزىقىدىكى شۇنىڭغا ئوخشايدىغان ھەرپ بەلگىلىرى ئىشلىتىلىش ئارقىلىق يۇكسەك دەرىجىدە مەركەزلەشتۈرۈلۈپ، ئۇچۇر بىر تەرەپ قىلىشقا قولايلىق يارىتىپ بېرىلدى.

5) ھەرپ بەلگىلىرىنىلك ئېنىگلىزچە نامى ئىمكانىيەتنىلك بېرىچە ئاددىيلاشتۇرۇلدى.

تۈزۈش ئارقىلىق، ئۇيغۇر، قازاق، قىرغىز

ئىجتىمائىيەت

ئاپتونوم رايونلۇق 14 - نۆۋەتلىك خەلق ئىشلىرى يىغىنى

بۇ يىغىن 1994 - يىل 12 - ئاينىڭ 12 - كۈنىدىن 15 - كۈنىگىچە ئاپتونوم رايونلۇق خەلق ھۆكۈمىتىنىڭ رياسەتچىلىكىدە ئۆتكۈزۈلدى. بۇ قېتىمقى يىغىنغا ھەر قايسى ۋىلايەت، ئوبلاست، شەھەر (ناھىيە، شەھەر) لەرنىڭ خەلق ئىشلىرى خىزمىتىنى ئاساسلىق باشقۇرغۇچى رەھبەرلىرى، خەلق ئىشلىرى ئىدارىسى (باشقارما) باشلىقلىرى ھەمدە ئالاقىدار نازارەت، ئىدارە، كومىتېت، ئىشخانا مەسئۇللىرىدىن بولۇپ 304 ۋەكىل قاتناشتى. يىغىندا مەملىكەتلىك 10 - نۆۋەتلىك خەلق ئىشلىرى خىزمىتى يىغىنىنىڭ روھى يەتكۈزۈلدى ۋە ئىزچىللاشتۇرۇلدى؛ ئالدىنقى بەش يىللىق خەلق ئىشلىرى خىزمىتىنىڭ نەتىجىسى ۋە تەجرىبىلىرى يەكۈنلەندى؛ خەلق ئىشلىرى خىزمىتىدە سوتسىيالىستىك بازار ئىگىلىكى تۈزۈلمىسى بىلەن ماسلاشقان، يۇرۇشلۇشكەن باشقۇرۇش تۈزۈلمىسى ۋە ھەرىكەت مېخانىزمىنى ئورنىتىش مەسلىسى مۇزاكىرە قىلىندى. يېڭى ۋەزىيەتتىكى خەلق ئىشلىرى خىزمىتىنى ئىلاھ قىلىش ۋە تەرەققىي قىلدۇرۇشنىڭ يېڭى تەپەككۇرى ئوتتۇرىغا قويۇلدى؛ خەلق ئىشلىرى خىزمىتىنىڭ بۈگۈنكى كۈنىدىكى بەش يىللىق ئاساسلىق ۋەزىپىلىرى ئايدىڭلاشتۇرۇلدى: بىرىنچى، يېزىلاردا دەسلەپكى قەدەمدە ئاپەتتىن قۇتقۇزۇش ھەمكارلىق سۇغۇرتىسى ۋە ياشانغانلارنى بېقىش ئىجتىمائىي سۇغۇرتىسى ئاساسىي گەۋدە قىلىنغان ئىجتىمائىي كاپالەتلەندۈرۈش تۈزۈمىنى بەرپا قىلىپ، خەلق ئىشلىرى تارماقلىرى قۇتقۇزىدىغان ئوبيېكتلارنىڭ تۈرمۈش مەۋىيىسىنى شۇ يەردىكى ئاممىنىڭ تۈرمۈش مەۋىيىسىنىڭ يۇقىرى كۆتۈرۈلۈشىگە ماس ھالدا يۇقىرى كۆتۈرۈش. ئىككىنچى، شەھەرلەردە خەلق ئىشلىرىنى ئاساس قىلىپ، جەمئىيەتكە يۈزلىنىپ، مەھەللە، رايونلار بويىچە مۇلازىمەت قىلىشنى مۇھىم نۇقتا قىلغان ئىجتىمائىي پاراۋانلىق ۋە مۇلازىمەت سىستېمىسىنى تەدرىجىي بەرپا قىلىپ، ئىجتىمائىي پاراۋانلىق كارخانا، كەسىپي ئىشلارنى زور كۈچ بىلەن تەرەققىي قىلدۇرۇش، خەلق ئىشلىرى ئىقتىسادىنىڭ داۋاملىق، تېز، يۇقىرى ئۈنۈملۈك تەرەققىي قىلىشىغا كۈچلۈك كاپالەتلىك قىلىش؛ شەھەرلەردىكى ئىجتىمائىي قۇتقۇزۇش ئوبيېكتلىرىغا ئىستېمالدىن چۈشۈپ قالغان بىر قىسىم ھەرپ بەلگىلىرى كۆپەيتىلدى. يېڭى كۆپەيگەن 17 ھەرپ بەلگىسى قىسقارتىلىپ، شىۋە (مانجۇ يېزىقىمۇ شۇنىڭ ئىچىدە) يېزىقىنىڭ مۇقىملىقى ساقلاپ قېلىندى.

5) شىۋە (مانجۇ يېزىقىمۇ شۇنىڭ ئىچىدە) يېزىقىنىڭ شەكلى ئۈزگەرگەن، ئېكراندا ناماياں قىلىنغان ھەرپ بەلگىلىرىنىڭ ئىچىدە تود يېزىقىدىكى ھەرپ بەلگىلىرى بىلەن ئوخشايدىغانلىرى بولسا تود يېزىقىنىڭ ھەرپ بەلگىلىرى ئىشلىتىلىپ، يېڭى كۆپەيگەن ھەرپ بەلگىلىرى ئايرىۋېتىلمىدى.

تۈزۈش ئارقىلىق «10646» موڭغۇل يېزىقى سىستېمىسىدىكى تود يېزىقىنىڭ ھەرپ بەلگىلىرى موڭغۇل يېزىقى سىستېمىسىدا 36 رەت نومۇر ئورنىنى ئىگىلىدى؛ شىۋە (مانجۇ يېزىقىمۇ شۇنىڭ ئىچىدە) يېزىقىنىڭ ھەرپ بەلگىلىرى 136 رەت نومۇر ئورنىنى ئىگىلىدى.

دۇڭجيا چىڭنۇ

يېزىقلىرىنىڭ ھەرپ بەلگىلىرى «10646» ئەرەب يېزىقى سىستېمىسىدا ئاران 42 رەت نومۇر ئورنىنى ئىگىلەپ، تېخىمۇ ئىلمىيلاشتى.

2. موڭغۇل يېزىقى سىستېمىسىدىكى تود يېزىقى، شىۋە (مانجۇ يېزىقىمۇ شۇنىڭ ئىچىدە) يېزىقلىرىغا دائىر «10646» لايىھىسى ھەققىدە:

1) تود يېزىقى، شىۋە (مانجۇ يېزىقىمۇ شۇنىڭ ئىچىدە) يېزىقلىرى ئېلىپبەلىك يېزىق بولغاچقا، ھەرپ بەلگىلىرىنىڭ نامىدىكى شەكلىمۇ ئېلىپبە تەرتىپى بويىچە تىزىلدى.

2) تود يېزىقىدىكى بىر قىسىم ھەرپ بەلگىلىرى چىقىرىپ تاشلاندى، بىر قىسىم ھەرپ بەلگىلىرىنىڭ يازما شەكلى قېلىپلاشتۇرۇلدى.

3) تود يېزىقىدىكى چەتتىن كىرگەن سۆزلەرنى يېزىشقا ئىشلىتىلىدىغان ئايرىم ھەرپ بەلگىلىرى ئېلىپبە جەدۋىلىگە كىرگۈزۈلمەي، ئايرىلىشىپ كېتىشنىڭ ئالدى ئېلىندى.

4) شىۋە (مانجۇ يېزىقىمۇ شۇنىڭ ئىچىدە) يېزىقىدىكى

شۇ جايدىكى ئەلگە تۆۋەن تۇرمۇش كاپالەت ئۇلچىمى بويىچە قۇتقۇزۇش بېرىشنى تەدرىجىي يولغا قويۇش، ئۇچىنچىسى، دۆلەت، جەمئىيەت ۋە ئاممىا ئۆز ئارا بىرلەشكەن ئەپتە بېرىش، ئورۇنلاشتۇرۇشنى باشقۇرۇش تۈزۈلمىسى ۋە مۇلازىمەت سىستېمىسىنى ئورنىتىپ ۋە مۇكەممەللەشتۈرۈپ، ئەپتە بېرىلمەيدىغان ئوبيېكتىنەك تۇرمۇش مەۋىيىسىنى شۇ جايدىكى ئادەتتىكى ئاممىنەك تۇرمۇش مەۋىيىسىدىن مەل يۇقىرى قىلىش: ئۇچىنچى، ئاساسىي قاتلامدىكى ھاكىمىيەت ۋە ئاممىنەك ئۆزىنى ئۆزى ئىدارە قىلىش تەشكىلىي قۇرۇلۇشىنى كۇچەيتىپ، ئاساسىي قاتلامنەك سىياسىي دېموكراتىيىسى، ئىقتىسادىي تەرەققىياتى ھەم جەمئىيەت مۇقىملىقىنى ئىلگىرى سۈرۈش. بەشىنچى، ئىجتىمائىي مەمۇرىي باشقۇرۇشنى قانۇن بويىچە كۇچەيتىش، باشقۇرۇش بىلەن مۇلازىمەتنى ئۆز ئارا بىرلەشتۈرۈشتىن ئىبارەت باشقۇرۇش تۈزۈلمىسى ۋە ھەرىكەت مېخانىزمىنى بەرپا قىلىش ھەم مۇكەممەللەشتۈرۈش.

يېقىندا ئاپتونوم رايونىمىزدىن مەملىكەت بويىچە تەقدىرلەنگەن خەلق ئىشلىرى سىستېمىسىدىكى 11 ئىلغار ئورۇن ۋە تۆت ئىلغار شەخسنەك ئىسمىلىكى ئوقۇپ ئۇتۇلدى؛ يېقىندا يەنە ئاپتونوم رايونىمىزنىڭ خەلق ئىشلىرى خىزمىتىدىكى 83 ئىلغار كوللېكتىپ، 64 ئىلغار شەخس تەقدىرلەندى.

يېقىندا يەنە خەلق ئىشلىرى سىستېمىسىدا 30 يىلدىن ئارتۇق خىزمەت قىلغان پىشقەدەم يولداشلارغا شەرەپ گۇۋاھنامىسى ۋە مېدال تارقىتىپ بېرىلدى.

خەلق ئىشلىرى مىنىستىرلىكىنەك مۇئاۋىن مىنىستىرى فەن باۋجۇن يېقىندا مۇھىم سۆز قىلدى. ئاپتونوم رايونلۇق پارتكوم، خەلق قۇرۇلتىيى دائىمي كومىتېتى، ھۆكۈمەت، شىنجاڭ ھەربىي رايونى، ئىشلەپچىقىرىش - قۇرۇلۇش بىكتۇەننىڭ رەھبەرلىرى يېغىنغا قاتناشتى.

يېڭە ياڭشۇ

قوشۇمچە:

شىنجاڭدىن مەملىكەت بويىچە تەقدىرلەنگەن خەلق ئىشلىرى خىزمىتىدىكى ئىلغار كوللېكتىپ، ئىلغار شەخسلەرنىڭ ئىسمىلىكى:

خەلق ئىشلىرى مىنىستىرلىكى تەقدىرلىگەن مەملىكەت بويىچە ئىلغار ناھىيە، شەھەر (رايون) لەر:

مىچۇەن ناھىيىسى، ئۇرۇمچى شەھىرى يېڭى شەھەر رايونى، بورتالا شەھىرى.

خەلق ئىشلىرى مىنىستىرلىكى تەقدىرلىگەن مەملىكەت بويىچە خەلق ئىشلىرى خىزمىتىدىكى مۇنەۋۋەر يېزا، بازار (مەھەللە) لار:

ئۇرۇمچى ناھىيىسىنىڭ چىداۋان يېزىسى، كۇچا ناھىيىسىنىڭ چىمەن يېزىسى، قاراقاش ناھىيىسىنىڭ قارا ساي يېزىسى، پوسكام ناھىيىسىنىڭ گۈلباغ يېزىسى، كورلا شەھىرىنىڭ تېكىچى يېزىسى، كۆكتوقاي ناھىيىسىنىڭ كۇرتى يېزىسى، بورتالا شەھىرىنىڭ شويىكچەن بازىرى، مىچۇەن ناھىيىسىنىڭ گۈمۇدى بازىرى.

خەلق ئىشلىرى مىنىستىرلىكى، كادىرلار مىنىستىرلىكى تەقدىرلىگەن مەملىكەت بويىچە خەلق ئىشلىرى سىستېمىسىدىكى خىزمەت ئىلغارلىرى:

گو چاڭچىڭ (سانجى خۇيزۇ ئاپتونوم ئوبلاستلىق خەلق ئىشلىرى ئىدارىسىنىڭ باشلىقى)، ما جاۋچىڭ (خۇيزۇ، توقسۇن ناھىيىلىك خەلق ئىشلىرى ئىدارىسىنىڭ باشلىقى)، ھاجى ساۋۇت (بورتالا شەھىرى ئۇتبۇلاغ يېزىلىق خەلق ئىشلىرى ئىشخانىسىنىڭ مۇئاۋىن مۇدىرى).

خەلق ئىشلىرى مىنىستىرلىكىنىڭ «يۇۋاش كالا» مۇكاپاتىغا ئېرىشكۇچى:

ھاجى ساۋۇت (بورتالا شەھىرى ئۇتبۇلاغ يېزىلىق خەلق ئىشلىرى ئىشخانىسىنىڭ مۇئاۋىن مۇدىرى).

ئىجتىمائىي تەشكىلاتلارنى تىزىملاشنى باشقۇرۇش خىزمىتى

1994 - يىلى ئاپتونوم رايونىمىزدىكى ھەر دەرىجىلىك خەلق ئىشلىرى تارماقلىرى ئىجتىمائىي تەشكىلاتلارنى تەكشۈرۈپ تەستىقلاش خىزمىتىنى داۋاملىق ياخشى ئىشلەش بىلەن بىللە، قانۇن بويىچە تەپتىش قىلىشنى كۇچەيتىپ، 2000 ھەر دەرىجىلىك ھەر خىل ئىجتىمائىي تەشكىلاتنى يىللىق تەكشۈردى. جايلار ئۆز ئالدىغا قۇرۇۋالغان تەشكىلاتلاردىن «شەخسنى دېزىل ماتور زاۋۇتى دەم ئېلىشقا، پېنسىيەگە چىققان ئىشچى - خىزمەتچىلەرنىڭ يۇقىرىغا ھال - ئەھۋال ئېيتىش ھەيئىتى»، «شىنجاڭ سودا ئىشلىرىنى ماسلاشتۇرۇش جەمئىيىتى» دېگەن جەمئىيەتلەرنى ئېنىقلاپ چىقىپ ئەمەلدىن قالدۇردى؛ ئىجتىمائىي تەشكىلاتلارنى باشقۇرۇش كادىرىدىن 100 نەچچىنى تەربىيىلىدى. ھەر دەرىجىلىك ئىجتىمائىي تەشكىلاتلارنى باشقۇرۇش تارماقلىرى مۇشۇ بىر يىلدا ھال - ئەھۋال ئېيتىپ كەلگەنلەردىن قېتىم سانى بويىچە جەمئىي 1000 نەچچە ئادەمنى كۇنتۇۋالدى، تىزىمغا ئالدۇرۇش ئىلتماسىدىن 344 نى تاپشۇرۇۋېلىپ، 239 نى تەستىقلىدى، 183 ئىجتىمائىي تەشكىلاتنى ئۆزگەرتىپ تىزىملىدى. 1994 - يىلىنەك ئاخىرىغىچە ئاپتونوم رايون دەرىجىلىك ئىجتىمائىي تەشكىلات 410 غا، ئۇلايەت، ئوبلاست، شەھەر دەرىجىلىك ئىجتىمائىي تەشكىلات 936 غا، ناھىيە (شەھەر) دەرىجىلىك ئىجتىمائىي تەشكىلات 1115 كە يەتتى.

دەي چىڭ

خەلق ئىشلىرى مىنىستىرلىكىنىڭ مۇئاۋىن مىنىستىرى فەن باۋجۇن شىنجاڭدا خىزمەتلەرنى تەكشۈردى

خەلق ئىشلىرى مىنىستىرلىكىنىڭ مۇئاۋىن مىنىستىرى فەن باۋجۇن باشچىلىقىدىكى بەش كىشىلىك خىزمەت گۇرۇپپىسى 1994 - يىل 11 - ئايدىڭ 28 - كۈنىدىن 12 - ئاينىڭ 13 - كۈنگىچە شىنجاڭدا خىزمەتلەرنى تەكشۈردى.

تەكشۈرۈش گۇرۇپپىسى 4310 كىلومېتر يول بۇرۇپ ئۇرۇمچى، سانجى، بايىنغولىن، ئاقسۇ، قىزىلسۇ، قەشقەر، خوتەندىن ئىبارەت ژىلايەت، ئوبلاست، شەھەرلەردىكى 22 ناھىيە (شەھەر)، 21 يېزا، بازار (شەھەر ئاھالە كومىتېتى)، 19 كەنت، 99 ئائىلىلىك دېھقان، چارۋىچى، سەككىز ياشانغانلار ساناتورىيىسى، روھىي كېسەللىك دوختۇرخانىسى، دارىلئېتام، ئالتە زاۋۇت، ئالتە ئىش ئورنىنى تەكشۈرۈپ، نامرات رايونلاردىكى دېھقان، چارۋىچىلارنىڭ قىش پەسلىدىكى تۇرمۇشىنىڭ ئورۇنلاشتۇرۇلۇش ئەھۋالىنى تەپسىلىي ئىگىلىدى. يەنە جەنۇبىي شىنجاڭ ھەربىي رايونى، خوتەن شۆبە ھەربىي رايونى، قەشقەر شۆبە ھەربىي رايونىدىن ئىبارەت ئۈچ ھەربىي ئورۇنغا بېرىپ سۆھبەتلىشىپ، ئىككىنچى ھىمايە قىلىش، بىرلىكتە مەنىۋى مەدەنىيەت بەرپا قىلىش خىزمىتى ۋە جەمئىيەت مۇقىملىقىنى بىرلىكتە قوغداش، ئاپتونوم رايونىنىڭ ئىقتىسادىي تەرەققىياتىنى ئىلگىرى سۈرۈش مەسىلىلىرى توغرىلىق كەڭ - كۆشادە پىكىر ئالماشتۇردى.

ژالڭ يۈ

مەنىۋى مەدەنىيەت بەرپا قىلىش ئەھۋالى

مەنىۋى مەدەنىيەت بەرپا قىلىشتىكى ئىلغار ئورۇنلار

ئاپتونوم رايونلۇق مەنىۋى مەدەنىيەت بەرپا قىلىش پائالىيىتى كومىتېتى 1994 - يىل 12 - ئايدا ئاپتونوم رايونلۇق پارتكومىنىڭ تەستىقلىشى بىلەن، تۆنجى قېتىم ئاپتونوم رايونىمىزدىكى بىر قىسىم ئورۇنلارغا ئاپتونوم رايون دەرىجىلىك مەدەنىيەتلىك شەھەر، مەدەنىيەتلىك رايون ۋە مەدەنىيەتلىك ناھىيە دەپ نام بەردى. كۆيتۈك شەھىرى مەدەنىيەتلىك شەھەر؛ ئۇرۇمچى شەھىرى سايباغ رايونى مەدەنىيەتلىك رايون؛ شىخو ناھىيىسى مەدەنىيەتلىك ناھىيە بولدى.

ئاپتونوم رايون 1993 — 1994 - يىللاردا ئاپتونوم رايونىمىزدىكى 12 ژىلايەت، ئوبلاست، 17 شەھەردە قانات يايدۇرۇلغان «ئۈچتە ئەلا، بىردىن ئۈگىنىش» مەدەنىيەتلىك شەھەر، ناھىيە، بازار بەرپا قىلىش پائالىيىتىنى تەكشۈرۈپ سېلىشتۇرۇش ئەھۋالىغا ئاساسەن، شىخەنزە، ئاقسۇ، سانجى، كورلا، غۇلجا، تۇرپان، بورتالا، خوتەنلەرگە «مەنىۋى مەدەنىيەت بەرپا قىلىشتا ئىلغار شەھەر»، ساۋمۇ، پىچان، غۇلجا، كۇنەس، قۇتۇبى، ماناس، كۇچا، يەكەن، پوسكام، ئۇرۇمچى، كۆكتوقاي، جىڭ ناھىيىلىرىگە «مەنىۋى مەدەنىيەت بەرپا قىلىشتا ئىلغار ناھىيە» دەپ نام بەردى.

1994 - يىلى نام بېرىلگەن ئاپتونوم رايون دەرىجىلىك مەدەنىيەتلىك ئورۇن 190. يىل ئاخىرىغىچە ئاپتونوم رايون بويىچە 604 ئاپتونوم رايون دەرىجىلىك مەدەنىيەتلىك ئورۇن، 1207 ژىلايەت، ئوبلاست دەرىجىلىك مەدەنىيەتلىك ئورۇن، 11 مىڭ 489 ناھىيە (شەھەر) دەرىجىلىك مەدەنىيەتلىك ئورۇن بەرپا قىلىندى.

سۈن شىنگاڭ

جەمئىيەت ئىقتىسادىنى تەكشۈرۈش ئەھۋالى

دېھقانلارنىڭ 1994 - يىلدىكى ئائىلە ئىقتىسادىي ئەھۋالى

ئاپتونوم رايونىنىڭ يېزىلارنىڭ ئىجتىمائىي ئىقتىسادىي ئەھۋالىنى تەكشۈرۈش ئەترىتىنىڭ 31 ناھىيە (شەھەر) دىكى 1550 دېھقان ئائىلىسىنى ئارىلاپ تەكشۈرۈشىگە قارىغاندا، 1994 - يىلى شىنجاڭدىكى دېھقان ئائىلىلىرىنىڭ ئىقتىسادىي ئەھۋالى مۇنداق بولغان:

1) ئاساسىي ئەھۋالى. 1994 - يىلى ئاپتونوم رايونىمىزدىكى دېھقان ئائىلىلىرىنىڭ ئوتتۇرىچە داۋاملىق نوپۇسى 5.65، پۈتۈن ۋاقىت ئىشچى-خىزمەتچى 2.99، ئەمگەك يۈكىنى كۆتىرىش ئوتتۇرىچە كوئېففىتسېنتى 1.89، باشقۇرىدىغان تېرىلغۇ يېرى 1.55 گېكتار. يېزىلاردىكى ئەمگەك كۈچلىرىنىڭ مەلۇمات قۇرۇلمىسى مۇنداق: ساۋاتسىز، چالا ساۋاتلار 15.7% نى، باشلانغۇچ مەكتەپ مەلۇماتىدىكىلەر 47.7% نى، تولۇقسىز ئوتتۇرا مەكتەپ مەلۇماتىدىكىلەر 28.6% نى، تولۇق ئوتتۇرا مەكتەپ مەلۇماتىدىكىلەر 6.8% نى، ئوتتۇرا تېخنىكۇم ۋە ئۇنىڭدىن يۇقىرى سەۋىيىدىكىلەر 1.2% نى ئىگىلىگەن.

مۇشۇ يىلدا كىشى بېشىغا توغرا كەلگەن

ئاشلىق 603.7 كىلوگرام، بۇ 1993 - يىلىدىكىدىن 12% كېمەيگەن؛ پاختا 55.2 كىلوگرامغا يېتىپ، 30.5% ئاشقان؛ ياغلىق دان 76 كىلوگرامغا يېتىپ، 46.7% ئاشقان؛ شېكەر زىرائەتلىرى 247.9 كىلوگرام بولۇپ، 10.3% كېمەيگەن.

2) دېھقان ئائىلىلىرىنىڭ كىرىم - چىقىمى ۋە كەسىپ قۇرۇلمىسى. 1994 - يىلى يېزا ئاھالىلىرىنىڭ كىشى بېشىغا توغرا كەلگەن يىللىق ساپ كىرىمى 935.5 يۈەنگە يېتىپ، 1993 - يىلىدىكىدىن 20.3% ئاشقان، مال باھاسىنىڭ ئۆسۈش ئامىلىنى چىقىرىۋەتكەندە، ئەمەلىي ئاشقان ساپ كىرىم 5.5%. مۇشۇ بىر يىلدا كىشى بېشىغا توغرا كەلگەن ئومۇمىي كىرىم 1974.3 يۈەنگە يېتىپ، 37.1% ئاشقان. بۇنىڭ ئىچىدە دېھقانلارنىڭ يېزا كارخانىلىرىغا، يەككە تىجارەتچىلەرگە ۋە باشقا كارخانىلارغا ئىشلەپ بېرىپ تاپقان كىرىمى 18.7 يۈەنگە يېتىپ، 57.1% ئاشقان، دېھقانلارنىڭ كىشى بېشىغا توغرا كەلگەن ئائىلە ئىگىلىك كىرىمى 1836.2 يۈەنگە يېتىپ، 34.8% ئاشقان، بۇنىڭ ئىچىدە تېرىقچىلىقتىن كىرگەن كىرىمى 1323.3 يۈەنگە يېتىپ، 37.7% ئاشقان، چارۋىچىلىقتىن كىرگەن كىرىمى 314.4 يۈەنگە يېتىپ، 30.3% ئاشقان. شىنجاڭ دېھقانلىرىنىڭ ئائىلە ئىگىلىك كىرىمىنىڭ كەسىپ قۇرۇلمىسى مۇنداق: 1 - كەسىپ كىرىمى 91.8%، 2 - كەسىپ كىرىمى 0.5%، 3 - كەسىپ كىرىمى 7.7%. 1 - كەسىپنىڭ نىسبىتى تۆۋەنلەپ، 2 - ، 3 - كەسىپلەرنىڭ نىسبىتى تۆۋەنلىگەن.

دېھقانلارنىڭ مۇشۇ بىر يىلدا كىشى بېشىغا توغرا كەلگەن ئوتتۇرىچە ئەقىۋال كىرىمى (ئامانەت قويغان، قەرز ئالغان، ئەقىۋال كىرىملىرى بۇنىڭ سىرتىدا) 1560 يۈەنگە يېتىپ، 45.9% ئاشقان، بۇ، ئومۇمىي كىرىمنىڭ 79 پىرسەنتىنى ئىگىلەپ، 1993 - يىلىدىكىدىن 4.8 پىرسەنتلىك رەقەم تۆۋەن، دېھقانچىلىق زىرائەتلىرىنى تېرىش قۇرۇلمىسىنىڭ ئۆزگىرىشى، دېھقانچىلىق مەھسۇلاتلىرىنى سېتىۋېلىش باھاسىنىڭ زور مىقداردا ئۆسۈشى شىنجاڭ دېھقانلىرىنىڭ ئەقىۋال كىرىمىنىڭ تېز ئېشىشىدىكى ئاساسلىق سەۋەب بولۇپ قالغان. مۇشۇ يىلى سېتىلغان پاختىنىڭ كىشى بېشىغا توغرا كەلگەن ئوتتۇرىچە مىقدارى 1993 - يىلىدىكىدىن 10.6 كىلوگرام ئېشىپ، كىرىم 2.189 يۈەن، يەنى 87% ئاشقان، سېتىلغان ئاشلىقنىڭ كىشى بېشىغا توغرا كەلگەن مىقدارى 1993 - يىلىدىكىدىن 3.7 كىلوگرام كېمەيگەن بولسىمۇ، ئەمما كىرىم 63.8 يۈەن ئاشقان.

1994 - يىلى دېھقانلارنىڭ كىشى بېشىغا توغرا كەلگەن ئوتتۇرىچە ئائىلە ئىگىلىك خىراجىتى چىقىمى 831.6 يۈەن بولۇپ، 1993 - يىلىدىكىدىن 61.2% ئاشقان. بۇنىڭ ئىچىدە دېھقانچىلىق چىقىمى 536 يۈەن بولۇپ، 53.8% ئاشقان، چارۋىچىلىق چىقىمى 210.1 يۈەن بولۇپ، 65% ئاشقان. ھەر بىر ئائىلە ئوتتۇرا ھېساب بىلەن سېتىۋالغان خىمىيىۋى ئوغۇت 673.6 كىلوگرامغا يېتىپ، 241.5 كىلوگرام كۆپەيگەن، دېھقانچىلىق دورىسى 2.7 كىلوگرامغا يېتىپ، 1.1 كىلوگرام كۆپەيگەن؛ سېتىۋالغان سۈلياۋ يوپۇق 21.6 كىلوگرامغا يېتىپ، 11 كىلوگرام كۆپەيگەن. باشقا ئىشلەپچىقىرىش ۋاستىلىرىنىڭ سېتىۋېلىنىش مىقدارىدا تەڭلىشىش ياكى سەل كېمەيىش ھالىتى كۆرۈلگەن. مۇشۇ بىر يىلدا تاپشۇرۇلغان باج كىشى بېشىغا 44.1 يۈەندىن توغرا كېلىپ، 80% ئاشقان، كوللېكتىپقا تاپشۇرۇلغان ھۆددە ۋەزىپە سوممىسى ھەمدە كوللېكتىپقا قالدۇرۇلغىنى ۋە ئائىلىلەرگە چېچىلغان سېلىق سوممىسى 99.2 يۈەنگە يېتىپ، 33.9% كۆپەيگەن. بۇ، ئۇ يىللىق ساپ كىرىمنىڭ 10.6 پىرسەنتىنى ئىگىلىگەن. يېزا ئاھالىلىرىنىڭ 1994 - يىلدىكى باجدىن كېيىنكى سېلىقى 1993 - يىلدىكى ساپ كىرىمنىڭ 12.8 پىرسەنتىنى ئىگىلىگەن.

3) ئىستېمال ۋە جۇغلانما. 1994 - يىلى دېھقانلارنىڭ كىشى بېشىغا توغرا كەلگەن تۇرمۇش ئىستېمال چىقىمى 850.2 يۈەنگە يېتىپ، 1993 - يىلىدىكىدىن 20.8% ئاشقان. يېمەكلىككە سەرپ قىلىنغىنى 429.7 يۈەنگە يېتىپ، 17.1% ئاشقان، كىيىم - كېچەكنە سەرپ قىلىنغىنى 104.2 يۈەنگە يېتىپ، 14.5% ئاشقان، تۇرالغۇ ئۈيگە سەرپ قىلىنغىنى 45.2 يۈەن بولۇپ، 16.1% كېمەيگەن. 1994 - يىلى يېڭى ئۆي سالغانلار تەكشۈرۈلگەن ئومۇمىي ئائىلىنىڭ 7.3 پىرسەنتىنى ئىگىلەپ، 1993 - يىلىدىكىدىن 0.5 پىرسەنتلىك رەقەم تۆۋەنلىگەن. يېمەكلىك، كىيىم - كېچەكتىن ئىبارەت ئىككى چوڭ ئاساسىي ئىستېمال تۇرى چىقىمى مۇقىم ئېشىپ ماڭغان، تۇرالغۇ ئۈيگە سەرپ قىلغىنى تەدرىجىي تەڭپۇڭلاشقان، يىل ئاخىرىدا كىشى بېشىغا توغرا كەلگەن تۇرالغۇ ئۈي كۆلىمى 16.3 كۋادرات مېتر بولغان. ئاساسلىق تۇرمۇش ئىستېمال بۇيۇملىرى چىقىمىدىن سىرت، دېھقانلارنىڭ كىشى بېشىغا توغرا كەلگەن ئائىلە سايمانلىرى، لازىمەتلىكلىرى ھەمدە مۇلازىمەت چىقىمى 46.5 يۈەنگە يېتىپ، 20% ئاشقان، داۋالىنىش، ساقلىقنى ساقلاش چىقىمى 42.4 يۈەنگە يېتىپ، 42.8% ئاشقان، قاتناش، ئالاقىلىشىش چىقىمى 23.2 يۈەنگە يېتىپ، 19.4% ئاشقان، مەدەنىيەت، ماۋارىپ، كۆڭۈل ئېچىش بۇيۇملىرى چىقىمى 54.4 يۈەنگە يېتىپ، 24% ئاشقان.

1994 - يىلى دېھقانلارنىڭ كىشى بېشىغا توغرا كەلگەن ئوتتۇرىچە جۇغلانما سوممىسى 311.7 يۈەنگە

يېتىپ، 1993 - يىلىدىكىدىن %90.4 ئاشقان، بۇنىڭ ئىچىدە تۇراقلىق مۇلۇك جۇغلانمىسى 102.1 يۈەنگە يېتىپ، %75.4 ئاشقان، تۇراقسىز مۇلۇك جۇغلانمىسى 209.6 يۈەنگە يېتىپ، %98.7 ئاشقان. تۇراقلىق مۇلۇك جۇغلانمىسى بىلەن تۇراقسىز مۇلۇك جۇغلانمىسى ئىچىدە ئىشلەپچىقىرىش خاراكتېرلىك جۇغلانما تۇراقلىق مۇلۇك جۇغلانمىسىدا %70 نى، تۇراقسىز مۇلۇك جۇغلانمىسىدا %75.3 نى ئىگىلەپ، 20 نەچچە پىرسەنتلىك رەقەم تۆۋكەن. جۇغلانما سوممىسىنىڭ ئېشىشى، ئىشلەپچىقىرىش خاراكتېرلىك جۇغلانما نىسبىتىنىڭ تۆۋۈشى دېھقانلارنىڭ ئىشلەپچىقىرىش ئاكتىپلىقىنى تۆۋۈپ، يېزا ئىگىلىك ئىشلەپچىقىرىشىغا قىسقا ۋە ئۇزۇن مۇددەتكىچە زور مىقداردا مەبلەغ سېلىشنى خالايدىغانلىقىنى ئەكس ئەتتۈرىدۇ. يىل ئاخىرىغىچە ھەر 100 دېھقان ئائىلىسى ئىگىلىگە 4.3 چوڭ ۋە ئوتتۇرا تراكتور، 13.4 كىچىك تراكتور ۋە قول تراكتورى، 30 رېزىنكە چاقلىق چوڭ ھارۋا، 60 رېزىنكە چاقلىق قول ھارۋىسى، 153 ئات - ئۇلاغ، 273 تۈياق چارۋا مال بولغان.

4) دېھقانلارنىڭ كىرىم پەرقى. 1994 - يىلى ساپ كىرىمى 300 يۈەندىن تۆۋەن بولغان دېھقانلار %7.3 نى ئىگىلەپ، 1993 - يىلىدىكىدىن 3.4 پىرسەنتلىك رەقەم تۆۋەنلىگەن، كىرىمى 300 يۈەندىن 500 يۈەنگىچە بولغان دېھقان ئائىلىلىرى %16.8 نى ئىگىلەپ، 1993 - يىلىدىكىدىن 5.6 پىرسەنتلىك رەقەم تۆۋەنلىگەن، كىرىمى 600 يۈەندىن 800 يۈەنگىچە بولغانلار %26 نى ئىگىلەپ، 1.9 پىرسەنتلىك رەقەم تۆۋەنلىگەن، كىرىمى 800 يۈەندىن 1000 يۈەنگىچە بولغانلار %12 نى ئىگىلەپ، 0.5 پىرسەنتلىك رەقەم كۆپەيگەن، كىرىمى 1000 يۈەندىن 1500 يۈەنگىچە بولغانلار %20.7 نى ئىگىلەپ، 3.4 پىرسەنتلىك رەقەم كۆپەيگەن، كىرىمى 1500 يۈەندىن يۇقىرى بولغانلار %17.2 نى ئىگىلەپ، يەتتە پىرسەنتلىك رەقەم كۆپەيگەن. شۇ يىللىق ئاساسىي كوئېففىتسېنتى 0.36 بولۇپ، مەملىكەت بويىچە ئوتتۇرىچە سان 0.32 دىن يۇقىرى بولغان. يېزا ئاھالىلىرى گۈرۈھىنىڭ ئېچىكى قىسمىدىكى كىرىمىنىڭ پەرق سەۋىبىسى ئۇزۇلۈكسىز زورايغان بولسىمۇ، لېكىن يەنىلا مۇۋاپىق دائىرىدە تۇرغان.

5) دېھقان ئائىلىلىرىنىڭ چىداملىق ئىستېمال بۇيۇملىرىنى سېتىۋېلىش ۋە ئۇنىڭغا ئىگە بولۇش ئەھۋالى. دېھقانلارنىڭ چوڭ تۈرمۇش لازىمەتلىكلىرىگە بولغان ئېھتىياجى ئاساسەن مۇقىم بولغان سېتىۋېلىش مىقدارى 1993 - يىلىدىكىگە يېقىنلاشقان بولسىمۇ، ئەمما ئىقتىسادى ياخشى يېزىلارنىڭ مەدەنىيەت تۈرمۇشىغا ئىشلىتىلىدىغان ئىستېمال بويۇملىرىغا بولغان ئېھتىياجى كۆچلۈك بولغان. مۇشۇ بىر يىلدا ھەر 100 ئائىلە 4.2 رەڭلىز تېلېۋىزور، 2.1 رەڭلىك تېلېۋىزور، 3.4 رادىئولۇق ئۇزۇنالغۇ سېتىۋالغان، بۇ ئىلگىرىكىدىن كۆرۈنەرلىك ئاشقان. 1994 - يىلىنىڭ ئاخىرىغىچە ھەر 100 ئائىلە ئىلكىدە 143 ۋېلىسىپىت، 64 كىيىم تىكىش ماشىنىسى، 127 دانە قول سائىتى، ئالتە شامالدۇرغۇچ، 16 كىر يۇيۇش ماشىنىسى، ئۈچ موتسىكلىت، 52 رەڭلىز تېلېۋىزور، 12 رەڭلىك تېلېۋىزور، 45 رادىئولۇق ئۇزۇنالغۇ بولغان.

لىيۇ شياۋلەن

دېھقان ئائىلىلىرىنىڭ ئاشلىق ئىشلەپچىقىرىش ۋە ئېشىندى ئاشلىق ساقلاش ئەھۋالى

ئاپتونوم رايونلۇق يېزىلارنىڭ ئىجتىمائىي ئىقتىسادىي ئەھۋالىنى تەكشۈرۈش ئەترىتىنىڭ 31 ناھىيە (شەھەر) دىكى 1550 دېھقان ئائىلىسىنى ئارىلاپ تەكشۈرۈشىگە قارىغاندا، 1994 - يىلى ئاپتونوم رايونىمىزدىكى دېھقان ئائىلىلىرىنىڭ ئاشلىق ئىشلەپچىقىرىش، ئىستېمال قىلىش ۋە ئېشىندا ئاشلىق ساقلاش ئەھۋالى ئاپتونوم رايون بويىچە تېرىقچىلىق قۇرۇلمىسى، ئاشلىق تېرىلغۇ كۆلىمىنىڭ تەڭشىلىشى ۋە مەھسۇلات مىقدارى تۆۋەنلىشىنىڭ تەسىرىگە ئۇچراپ، ئاشلىقنىڭ ئومۇمىي مىقدارى، چىقىمى ھەر خىل دەرىجىدە ئازىيىپ، يىل ئاخىرىدىكى ئاشلىق قالدۇقى سەل - پەل ئاشقان.

ئاشلىق كىرىمى ئازايغان. نۆسخا ئېلىپ تەكشۈرۈلگەن ماتېرىياللاردا ھېسابلىنىشىچە، 1994 - يىلى يېزا ئاھالىلىرىنىڭ كىشى بېشىغا توغرا كەلگەن ئاشلىق كىرىمى 657.41 كىلوگرام بولۇپ، 1993 - يىلىدىكىدىن %11.2 ئازايغان. بۇنىڭ ئىچىدە ئائىلە ئىگىلىك كىرىمى كىشى بېشىغا %12.8 ئازايغان. مۇشۇ بىر يىلدا سېتىۋېلىنغان، يىغىۋېلىنغان ھەمدە ئۆتنە بېرىلگەن ئاشلىق كىشى بېشىغا 58.48 كىلوگرامدىن توغرا كېلىپ، %8.1 ئازايغان.

ئاشلىقنىڭ چىقىم قۇرۇلمىسى ئۆزگىرىپ، ئومۇمىي مىقدارى ئازايغان. 1994 - يىلى دېھقان ئائىلىلىرىنىڭ كىشى بېشىغا توغرا كەلگەن ئاشلىق چىقىمى 566.42 كىلوگرام بولۇپ، 1993 - يىلىدىكىدىن %2.7 ئازايغان. مۇشۇ بىر يىلدا ئاشلىق چىقىمى ئاشلىق كىرىمىنىڭ 86.2 پىرسەنتىنى ئىگىلەپ، 7.6 پىرسەنتلىك رەقەم كۆپەيگەن، مۇشۇ يىلدىكى ئاشلىق چىقىمى ئىچىدە تۇرمۇشقا ئىشلىتىلگەن ئاشلىق كىشى بېشىغا 215.35 كىلوگرامدىن توغرا كېلىپ، 1993 - يىلىدىكىدىن %17.4 ئازايغان. سېتىلغان ئاشلىق كىشى بېشىغا 211.69 كىلوگرامدىن توغرا كېلىپ، %1.3 ئازايغان. ئۇرۇقلۇق ئۈچۈن ئىشلىتىلگەن ئاشلىق چىقىمى كىشى بېشىغا 34.56 كىلوگرامدىن توغرا كېلىپ، %2.1

ئازايغان؛ يەم - بوغۇز ئۈچۈن ئىشلىتىلگەن ئاشلىق كىشى بېشىغا 101.89 كىلوگرامدىن توغرا كېلىپ، 48.8% ئاشقان، ئۆتنە بېرىلگەن ھەمدە قايتۇرۇلغان ئۆتنە ئاشلىق قاتارلىق باشقا ئاشلىق چىقىملىرى كىشى بېشىغا 2.93 كىلوگرامدىن توغرا كېلىپ، 1993 - يىلدىكى بىلەن تەڭلەشكەن.

يىل ئاخىرىدىكى ئاشلىق قالدۇقى ئازايغان. دېھقان ئائىلىلىرىنىڭ يىل ئاخىرىدا كىشى بېشىغا توغرا كەلگەن ئاشلىق قالدۇقى 541.89 كىلوگرامغا يېتىپ، 1993 - يىلدىكىدىن 4.6% ئاشقان، بۇنىڭ ئىچىدە ئۇزۇقلۇق ئۇچۇن قالدۇرۇلغان ئاشلىق كىشى بېشىغا 196.68 كىلوگرامدىن توغرا كېلىپ، 12.1% ئازايغان، يەم - بوغۇز ئۇچۇن قالدۇرۇلغان ئاشلىق كىشى بېشىغا 65.52 كىلوگرامدىن توغرا كېلىپ، 15.8% ئاشقان؛ ئۇرۇقلۇققا قالدۇرۇلغان ئاشلىق كىشى بېشىغا 37.32 كىلوگرامدىن توغرا كېلىپ، 17% ئاشقان.

تەكشۈرۈش ماتېرىياللىرىدىن مەلۇم بولۇشىچە، 1994 - يىلى ئاپتونوم رايونىمىزدىكى يېزا ئاھالىلىرىنىڭ قولىدىكى ئاشلىقنىڭ ئومۇمىي مىقدارى ئازايغان. ئاشلىق چىقىمى 1993 - يىللىق قالدۇق ئاشلىق ھەمدە ئومۇمىي ئاشلىق كىرىمىنىڭ تۆۋەنلەپ كېتىشىنىڭ تەسىرىگە ئۇچراپ، قۇرۇلمىسىدا خېلى زور ئۆزگىرىش يۈز بەرگەن. ئاشلىقنىڭ قالدۇقى سەل كۆپەيگەن. خۇشاللىنارلىقى شۇكى، يەم - بوغۇز، ئۇرۇقلۇق چىقىمى ھەمدە قالدۇق ئاشلىقنىڭ مىقدارى روشەن ھالدا كۆپەيگەن. شۇنىڭدىن كۆرۈنۈپ تۇرۇپتىكى، دېھقانلار كەلگۈسىدە ئاشلىق مەھسۇلاتىنى تېخىمۇ ئاشۇرۇپ، مال چارۋىلارنى زور كۆچ بىلەن ئاۋۇتقۇسى ۋە سەمرىتكۈسى.

باتۇر

يېزىلارنىڭ تۇراقلىق مۇلۇككە مەبلەغ سېلىش ئەھۋالى

ئاپتونوم رايونلۇق يېزىلارنىڭ ئىجتىمائىي ئىقتىسادىي ئەھۋالىنى تەكشۈرۈش ئەترىتىنىڭ 55 يېزا (بازار)، 165 مەۋرىي كەنت ھەمدە پۈتكۈل كەنت ئاھالە گۇرۇپپىلىرى، ھەمكارلاشقان ئائىلىلەر ئىقتىسادىي تەشكىلى ۋە 1550 دېھقان ئائىلىسىنى ئارىلاپ تەكشۈرۈش ماتېرىياللىرى ھېسابلىنىشىچە، 1994 - يىلى ئاپتونوم رايونىمىز بويىچە يېزىلارنىڭ تۇراقلىق مۇلۇككە سالغان مەبلىغى 2 مىليارد 320 مىليون يۈەنگە يېتىپ، 1993 - يىلدىكىدىن 37.9% ئاشقان. بۇ، بېقىنقى يىللاردىن بۇيان مەبلەغ ئەڭ كۆپ سېلىنغان بىر يىل بولغان. يېزىلارنىڭ تۇراقلىق مۇلۇككە سالغان ئومۇمىي مەبلىغى ئىچىدە يېزىلاردىكى كوللېكتىپ تەشكىلاتلار سالغان مەبلەغ 660 مىليون يۈەنگە يېتىپ، 1993 - يىلدىكىدىن 2.3% ئاشقان، بۇنىڭ سېلىنغان مەبلەغنىڭ ئومۇمىي سوممىسىدا ئىگىلىگەن نىسبىتى 1993 - يىلدىكىدىن 9.7 پىرسەنتلىك نۇقتا تۆۋەنلەپ كەتكەن، دېھقان ئائىلىلىرى سالغان مەبلەغ 1 مىليارد 702 مىليون يۈەنگە يېتىپ، 59.4% ئاشقان. سېلىنغان مەبلەغنىڭ ئومۇمىي سوممىسىدا ئىگىلىگەن نىسبىتى 1993 - يىلدىكىدىن 9.7 پىرسەنتلىك نۇقتا كۆپەيگەن. سېلىنغان ئومۇمىي مەبلەغدە، ئىشلەپچىقىرىش خاراكتېرلىك تۇراقلىق مۇلۇككە سېلىنغان مەبلەغ 1 مىليارد 791 مىليون يۈەنگە يېتىپ، 72.2% ئاشقان، 15.1 پىرسەنتلىك نۇقتا ئۆسكەن. غەيرىي ئىشلەپچىقىرىش خاراكتېرلىك تۇراقلىق مۇلۇككە سېلىنغان مەبلەغ 571 مىليون يۈەن بولۇپ، 15.2% ئازايغان. دېھقان ئائىلىلىرىنىڭ ئىشلەپچىقىرىش خاراكتېرلىك تۇراقلىق مۇلۇككە سالغان مەبلىغى دېھقان ئائىلىلىرى سالغان ئومۇمىي مەبلەغنىڭ 71.7 پىرسەنتىنى ئىگىلەپ، 11 پىرسەنتلىك نۇقتا ئۆسكەن. يېزىلاردىكى كوللېكتىپ ئىشلەپچىقىرىش خاراكتېرلىك تۇراقلىق مۇلۇككە سېلىنغان مەبلەغ كوللېكتىپ سالغان ئومۇمىي مەبلەغنىڭ سوممىسىنىڭ 86.6 پىرسەنتىنى ئىگىلەپ، 26.1 پىرسەنتلىك نۇقتا ئۆسكەن.

باتۇر

1994 - يىلى يېزىلاردىكى ئەمگەك كۈچلىرىنىڭ يۆتكىلىش ئالاھىدىلىكى

ئاپتونوم رايونلۇق يېزىلارنىڭ ئىجتىمائىي ئىقتىسادىي ئەھۋالىنى تەكشۈرۈش ئەترىتىنىڭ 165 كەنت ئاھالىلەر گۇرۇپپىسىدىكى 3663 ئائىلە، 17 مىڭ يېزا نوپۇسىنى ئارىلاپ تەكشۈرۈش ماتېرىياللىرى مەلۇم بولۇشىچە، 1994 - يىلى ئاپتونوم رايونىمىزدىكى يېزا ئەمگەك كۈچلىرىنىڭ يۆتكىلىشى دېھقانچىلىق، چارۋىچىلىق، بېلىقچىلىق ئىشلەپچىقىرىش ئۇنۇمىنىڭ روشەن ياخشىلانغانلىقىنىڭ تەسىرىگە ئۇچراپ، ئۆتكەن يىللاردىكىگە ئوخشىمايدىغان ئالاھىدىلىك مەيدانغا كەلگەن.

1) 1994 - يىلى تەكشۈرۈلگەن يېزا ئاھالىلىرى گۇرۇپپىلىرىدا 2 -، 3 - كەسىپ بىلەن شۇغۇللانغانلار پۈتكۈل ئەمگەك كۈچىنىڭ توققۇز پىرسەنتىنى ئىگىلەپ، 1993 - يىلدىكىدىن بىر پىرسەنتلىك رەقەم تۆۋەنلىگەن. مۇشۇ بىر يىلدا يېزىلاردىكى 2 -، 3 - كەسىپلەرگە يۆزلەنگەن ئەمگەك كۈچى ئومۇمىي ئەمگەك كۈچىنىڭ 2.9 پىرسەنتىنى ئىگىلەپ، 1993 - يىلدىكىدىن 2.8 پىرسەنتلىك رەقەم ئازايغان.

2) يۆتكەلگەن كەسىپلەردىن قارىغاندا، يېزىلاردىكى ئەمگەك كۈچلىرىنىڭ 2 - كەسىپكە يۆتكىلىش سۈرئىتى يۇقىرى بولغان، يەنى سانائەتكە يۆتكەلگەنلەر 8.1% بولۇپ، 1993 - يىلدىكىدىن 23.7% يۇقىرى كۆتىرىلگەن. بىناكارلىققا يۆزلەنگەنلەر 4.7% بولۇپ،

1993 - يىلىدىكىدىن 5.7% يۇقىرى كۆتىرىلگەن. 3 - كەسىپكە يۆتكىلىش سۈرئىتى 70.6% بولۇپ، 1993- يىلىدىكىدىن 16.6 پىرسەنتلىك رەقەم تۆۋەنلىگەن. بۇنىڭ ئىچىدە قاتناش - تىرانسپورت كەسىپىگە يۆتكەلگەن ئەمگەك كۈچى مۇشۇ يىلى 3 - كەسىپكە يۆتكەلگەن ئەمگەك كۈچىنىڭ 16.7 پىرسەنتىنى ئىگىلەپ، 2.9 پىرسەنتلىك رەقەم ئۆسكەن؛ سودا، يېمەك - ئىچمەك ھەمدە مۇلازىمەتچىلىك كەسىپىگە يۆتكەلگەنلەر 42.3% نى ئىگىلەپ، 16 پىرسەنتلىك رەقەم ئۆسكەن. غەيرىي يېزا ئىگىلىكى كەسىپلىرىگە يۆتكەلگەنلەر 9.8% نى ئىگىلەپ، 24.6 پىرسەنتلىك رەقەم ئازايغان.

3) ئەمگەك كۈچلىرىنىڭ يۆتكىلىش ئۆزگىلى جەھەتتىن بۆلگەندە، مۇشۇ يىلى يۆتكەلگەن ئەمگەك كۈچلىرى ئىچىدە، تەشكىل يۆتكىگەنلىرى 11.9% نى، ئۇرۇق - تۇغقان، دوست - ئاغىنىلىرىنىڭ تونۇشتۇرۇشى بىلەن يۆتكەلگەنلەر 12% نى، ئۆزلۈكىدىن يۆتكەلگەن دېھقان ئەمگەك كۈچلىرى 76.1% نى ئىگىلىگەن.

4) 2 - 3 - كەسىپلەرگە يۆتكەلگەن ئەمگەك كۈچلىرىنىڭ ساپاسى روشەن يۇقىرى كۆتىرىلگەن. مۇشۇ يىلى يۆتكەلگەن ئەمگەك كۈچى ئىچىدە ساۋاتسىز ۋە چالا ساۋاتلار 14.4% نى ئىگىلەپ، 1993 - يىلىدىكىدىن 4.3 پىرسەنتلىك رەقەم تۆۋەنلىگەن. باشلانغۇچ مەكتەپ مەلۇماتىدىكىلەر 42.8% نى ئىگىلەپ، 7.5 پىرسەنتلىك رەقەم تۆۋەنلىگەن. تولۇقسىز ئوتتۇرا مەكتەپ مەلۇماتىدىن يۇقىرىلار 42.8% نى ئىگىلەپ، 11.8 پىرسەنتلىك رەقەم ئۆسكەن. مۇشۇ يىلى يۆتكەلگەن ئەمگەك كۈچلىرى ئىچىدە كەسىپىي تېخنىكا جەھەتتىن تەربىيىلەنگەنلىرى 45.9% نى ئىگىلەپ، 12.5 پىرسەنتلىك رەقەم ئۆسكەن.

5) يېزا ئەمگەك كۈچلىرى ئىچىدە 2 - 3 - كەسىپلەردىن يېزا ئىگىلىكىگە قايتقانلارنىڭ سانى كۆپەيگەن. 1994 - يىلى 2 - 3 - كەسىپلەردىن يېزا ئىگىلىكىگە قايتقان ئەمگەك كۈچى 2 - 3 - كەسىپ بىلەن شۇغۇللىنىدىغان ئەمگەك كۈچىنىڭ 1.7 پىرسەنتىنى ئىگىلەپ، 1993 - يىلىدىكىدىن 0.8 پىرسەنتلىك رەقەم كۆپەيگەن.

باتۇر

يېزىلاردىكى ئەمگەك كۈچلىرىنىڭ ساپاسى ئۆستى

ئاپتونوم رايونلۇق يېزىلارنىڭ ئىجتىمائىي ئىقتىسادىي ئەھۋالىنى تەكشۈرۈش ئەترىتىنىڭ 165 كەنت ئاھالىلەر گۇرۇپپىسىدىكى 17 مىڭ يېزا نوپۇسى، 6699 ئەمگەك كۈچىنى ئارىلاپ تەكشۈرۈش نەتىجىسىدىن مەلۇم بولۇشچە، 1994 - يىلى ئاپتونوم رايونىمىزدىكى يېزائەمگەك كۈچلىرىنىڭ ساپاسى ئۆسكەن.

1990 - يىلىدىكى بىلەن سېلىشتۇرغاندا، 1994 - يىلى يېزا ئەمگەك كۈچلىرى ئىچىدىكى ساۋاتسىز ۋە چالا ساۋاتلار 15.9% نى ئىگىلەپ، 0.2 پىرسەنتلىك رەقەم تۆۋەنلىگەن. باشلانغۇچ مەكتەپ مەلۇماتىدىكىلەر 52.3% نى ئىگىلەپ، 0.4 پىرسەنتلىك رەقەم تۆۋەنلىگەن ، تولۇقسىز ئوتتۇرا مەكتەپ مەلۇماتىدىكىلەر 25.8% نى ئىگىلەپ، 2.5 پىرسەنتلىك رەقەم ئۆسكەن. تولۇق ئوتتۇرا مەكتەپ مەلۇماتىدىن يۇقىرىلار 6.6% نى ئىگىلىگەن، يېزا ئەمگەك كۈچلىرى ئىچىدە ساۋاتسىز ۋە چالا ساۋاتلار ئازيىپ، ئەمگەك كۈچلىرىنىڭ مەلۇماتى جەھەتتە تولۇقسىز ئوتتۇرا مەكتەپ مەلۇماتىدىكىلەر ئاساسىي ئورۇندا تۇرغان.

دېھقانلارنىڭ ھەر خىل تېخنىكا ماھارىتىنى ئۆگىنىش قىزغىنلىقى ئۈزلۈكسىز يۇقىرى كۆتىرىلگەن. مۇشۇ يىلى ھەر خىل تېخنىكا تەربىيىسىنى ئالغان ئەمگەك كۈچلىرىنىڭ ئومۇمىي ئەمگەك كۈچلىرى ئىچىدە ئىگىلىگەن نىسبىتى 1990 - يىلىدىكى 12.6% تىن 32.6% كە كۆتىرىلىپ، 20 پىرسەنتلىك رەقەم ئۆسكەن.

تەكشۈرۈلگەن 6699 يېزا ئەمگەك كۈچى ئىچىدە، مېيىپلار 174، بۇ، 2.6% نى ئىگىلەپ، 1990 - يىلىدىكى 1.2% تىن سەل كۆپەيگەن.

باتۇر

يېزىلاردىكى ئىجتىمائىيلاشقان مۇلازىمەتچىلىك كەسىپىنىڭ ئەھۋالى تەكشۈرۈلدى

ئاپتونوم رايونلۇق يېزىلارنىڭ ئىجتىمائىي ئىقتىسادىي ئەھۋالىنى تەكشۈرۈش ئەترىتىنىڭ 55 يېزا، بازار، 165 مەمۇرىي كەنت تەشكىلىنى ئارىلاپ تەكشۈرۈشىدىن قارىغاندا، 1994 - يىلى ئاپتونوم رايونىمىزدىكى يېزا (بازار) ، كەنتنىڭ ئىجتىمائىيلاشقان مۇلازىمەتچىلىك كەسىپى ئەھۋالى مۇنداق بولغان:

1) ئاساسىي ئەھۋالى. 1994 - يىلى، يېزا (بازار) ، مەمۇرىي كەنتلەردە يېزا ئىگىلىكىنى ئوبيېكتىپ قىلغان ئىشلەپچىقىرىش مۇلازىمىتى، ئوبوروت مۇلازىمىتى ھەمدە مالىيە، پۇل مۇئامىلە مۇلازىمىتى بىلەن شۇغۇللانغۇچى ئىجتىمائىيلاشقان مۇلازىمەت كەسىپىي ئورۇنلىرىدىكى خىزمەتچى 4332، بۇ، ئوتتۇرا ھېساب بىلەن ھەر بىر يېزا (بازار) غا 78.8 دىن توغرا كەلگەن. بۇنىڭ ئىچىدە دۆلەت شتاتىدىكى رەسمىي ئىشچى - خىزمەتچى ئوتتۇرا ھېساب بىلەن ھەر بىر يېزا، بازارغا 51 دىن، كەسىپىي تېخنىكا خادىمى 35 تىن توغرا كەلگەن. ھەر خىل ئىجتىمائىيلاشقان مۇلازىمەتچىلىك تارماقلىرىنىڭ يىل ئاخىرىدىكى تۇراقسىز

مەبلىغىنىڭ ئومۇمىي سوممىسى 441 مىليون يۈەن، ئۆزىدە بار تۆۋاقلىق مۇلۇكنىڭ ئەسلىدىكى قىممىتى 127 مىليون يۈەن. بۇنىڭ ئىچىدە ئىشلەپچىقىرىش تېخنىكا سايمانلىرى 15.7% نى ئىگىلەيدۇ.

2) ئىگىلىك باشقۇرۇش پائالىيىتى ئەۋالى. ئىشلەپچىقىرىش مۇلازىمەت تارماقلىرى مۇشۇ بىر يىلدا 164 ئىشلەپچىقىرىش تېخنىكا كېڭەيتىش تۈرى بىلەن تەمىنلىگەن، بۇنىڭ ئومۇمىي قىممىتى 70 مىليون 89 مىڭ 400 يۈەن، 16 مىڭ 300 قېتىم پەن - تېخنىكا مەسلىھىتى بەرگەن. زىرائەتلەرگە چۈشىدىغان كېسەللىك، زىياندا ش ھاشاراتلارنىڭ ئالدىنى ئالغان كۆلىمى 51 مىڭ 800 گېكتارغا، يېڭا ئىگىلىك ماشىنىلىرى مەشغۇلات كۆلىمى 16 مىڭ گېكتارغا يەتكەن. قېتىم سانى بويىچە 15 مىليون 870 مىڭ تۈياق چارۋا، 4 مىليون 368 مىڭ 900 ئۈي قۇشىدىكى يۇقۇملۇق كېسەللىكنىڭ ئالدى ئېلىنغان.

ئوبوروت مۇلازىمەتچىلىكى تارماقلىرى مۇشۇ يىلدا جەمئىي 63 مىڭ 100 تونىنا خىمىيۋى ئوغۇت، 170 مىڭ 900 كىلوگرام دېھقانچىلىق دورىسى، 6100 تونىنا دىزېلىن، 2 مىليون 901 مىڭ 500 كىلوگرام دېھقانچىلىققا ئىشلىتىلىدىغان سۈلياۋ يوپۇق سانتان، 3 مىليون 202 مىڭ 800 تونىنا ئاشلىق، 15 مىڭ 200 تونىنا ياغلىق دان، 73 مىڭ 100 تونىنا پاختا سېتىۋالغان. مۇشۇ يىلدا سېتىۋېلىنغان يېڭا ئىگىلىك، قوشۇمچە كەسىپ ۋە يەرلىك ئالاھىدە مەھسۇلاتلارنىڭ ئومۇمىي قىممىتى 12 مىليون 100 مىڭ 100 يۈەنگە يەتكەن.

پۈل مۇئامىلە، مالىيە مۇلازىمەتچىلىكى تارماقلىرى مۇشۇ بىر يىلدا يېڭا ئىگىلىك ئىشلەپچىقىرىشقا 91 مىليون 54 مىڭ 300 يۈەن قەرز بەرگەن، خەۋپسىزلەندۈرۈلگەن دېھقانچىلىق زىرائەتلىرى كۆلىمى 11 مىڭ 500 گېكتار، خەۋپسىزلەندۈرۈلگەن يېڭا ئىگىلىك ئىشلەپچىقىرىشنىڭ ئومۇمىي قىممىتى 16 مىليون 824 مىڭ 100 يۈەن بولغان.

3) تىجارەتتىكى كىرىم - چىقىم ئەھۋالى. 1994 - يىلى تەكشۈرۈلگەن يېزا، بازار، كەنتلەردىكى ھەر خىل ئىجتىمائىيلاشقان مۇلازىمەت كەسىپى تارماقلىرىنىڭ ئومۇمىي كىرىمى 322 مىليون يۈەن، بۇنىڭ ئىچىدە تىجارەت مۇلازىمىتىدىن قىلىنغان ئومۇمىي كىرىم 271 مىليون يۈەن، ئومۇمىي چىقىم 362 مىليون يۈەن، بۇنىڭ ئىچىدە تىجارەت تەننەرخى ۋە خىراجىتى ئومۇمىي چىقىمنىڭ 44.5 پىرسەنتىنى ئىگىلىگەن. تىجارەت تەننەرخى ئۈرلەپ كېتىشنىڭ تەسىرى تۈپەيلىدىن، مۇشۇ بىر يىلدىكى تىجارەتتىكى قالدۇق سوممىسى 10 مىليون 961 مىڭ 700 يۈەن ئازايغان.

باتۇر

ناھىيە (شەھەر) لەرنىڭ يېزا ئۇنۇمۇبرسال ئىقتىسادىي ئەمەلىي كۆچى باھالاندى

1994 - يىل 4 - ئايدا ئاپتونوم رايونلۇق يېزىلارنىڭ ئىجتىمائىي ئىقتىسادىي ئەھۋالىنى تەكشۈرۈش گۇرۇپپىسى 1993 - يىللىق ناھىيە (شەھەر) لەرنىڭ يېزا ئۇنۇمۇبرسال ئىقتىسادىي ئەمەلىي كۆچى ئەھۋالىنى ھەر تەرەپلىمە باھالىدى. باھالاشتا كۆرسەتمىلىك تاللاش، كىشى بېشىغا توغرا كەلگەن كۆپ كۆرسەتكۈچلۈك (ئىككى خىل 11 تۈرلۈك كۆرسەتكۈچ) سىستېمىسىغا ماسلىنىپ ئۇنۇمۇبرسال باھالاشقا چىقىش ئۇسۇللىرى قوللىنىلدى. باھالاش نەتىجىسى مۇنداق بولدى:

1993 - يىلى يېزىلارنىڭ ئۇنۇمۇبرسال ئىقتىسادىي ئەمەلىي كۆچى جەھەتتە 1 - دەرىجە بولغان ناھىيە (شەھەر) لەر: لوپنۇر، ئۈرۈمچى (ناھىيە)، كورلا، چاقىلىق، قۇتۇبى، خوشۇت، ماناس، چۆچەك، سانجى، پىچان، شىخو، باغراش، تۇرپان، قوبۇقسار، جىمىسار.

يېزىلارنىڭ ئۇنۇمۇبرسال ئىقتىسادىي ئەمەلىي كۆچى جەھەتتە ئارقىدىن سانىغاندا 1 - دەرىجە 15 - گۇرۇپپا ناھىيە (شەھەر) لەر: تاشقورغان، ئاقتۇ، گۇما، كەلپىن، قاراقاش، ئاقچى، ئاتۇش، يېڭىسار، ئۈچتۇرپان، قاغىلىق، قەشقەر يېڭىشەھەر ناھىيىسى، لوپ، كېرىيە، ئۈلۇغچات، چېرىيە.

يۇقىرىدىكى يېزىلارنىڭ ئۇنۇمۇبرسال ئىقتىسادىي ئەمەلىي كۆچىنى باھالاش، رەتكە تۈرغۇزۇش نەتىجىسىدىن تۆۋەندىكى ئالاھىدىلىكلەرنى كۆرۈۋېلىشقا بولىدۇ:

1) ئۇنۇمۇبرسال ئىقتىسادىي ئەمەلىي كۆچىنىڭ پەرقى چوڭ. 1 - دەرىجە 15 - گۇرۇپپا بولغان ناھىيە (شەھەر) لەرنىڭ ئۇنۇمۇبرسال باھا ئىنتېگرالى ئومۇمىي ئىنتېگرالنىڭ 30 پىرسەنتىنى، ئارقىدىن سانىغاندا 1 - دەرىجە 15 - گۇرۇپپا بولغان ناھىيە (شەھەر) لەرنىڭ ئاران توققۇز پىرسەنتىنى ئىگىلەيدۇ. 1 - دەرىجە 15 - گۇرۇپپا بولغان ناھىيە (شەھەر) لەرنىڭ كىشى بېشىغا توغرا كېلىدىغان يېزا ئىگىلىك ئومۇمىي مەھسۇلات قىممىتى 26% نى، ئارقىدىن سانىغاندا 1 - دەرىجە 15 - گۇرۇپپا بولغانلارنىڭ ئون پىرسەنتىنى ئىگىلەيدۇ. يېزا - بازار كارخانىلىرىنىڭ مەھسۇلات قىممىتى جەھەتتە 1 - دەرىجە 15 - گۇرۇپپا بولغانلارنىڭ كىشى بېشىغا توغرا كەلگەن مەھسۇلات قىممىتى 47% نى، ئارقىدىن سانىغاندا 1 - دەرىجە 15 - گۇرۇپپا بولغانلارنىڭ 6.3 پىرسەنتىنى ئىگىلەيدۇ. 1 - دەرىجە 15 - گۇرۇپپا بولغان ناھىيە (شەھەر) لەردىكى دېھقان، چارۋىچىلارنىڭ كىشى بېشىغا توغرا كەلگەن ساپ كىرىمى 26%، ئارقىدىن سانىغاندا 1 - دەرىجە 15 - گۇرۇپپا بولغان ناھىيە (شەھەر) لەردىكىلەرنىڭ 11% بولغان. كىشى بېشىغا توغرا كەلگەن ئاساسلىق مەھسۇلاتلارنىڭ قىممىتى 1 - دەرىجە 15 - گۇرۇپپا

بولغانلارنىڭ %31، ئارقىدىن ساندىغاندا 1 - دىن 15 - گىچە بولغانلارنىڭ %10 بولغان.

2) ئىشلەپچىقىرىش شارائىتى ۋە بايلىق ئۈستۈنلۈكى جەھەتتە روشەن رايون خاراكتېرلىك ئورۇنلاشقان. ئىقتىسادىي ئەھمىيلىي كۆچمە كۆچلۈك ناھىيە (شەھەر) لەرنىڭ كۆپىنچىسى قاتناش قولايلىق، بايلىق مەنبەسى مول، دېھقانچىلىق، چارۋىچىلىق ئىشلەپچىقىرىش شارائىتى نىسبەتەن ياخشى بولغان رايونلارغا، ئىقتىسادىي ئەھمىيلىي كۆچمە ئاجىزراقلىرى يۇقىرىدىكى شارائىتلار نىسبەتەن ناچار بولغان جەنۇبىي شىنجاڭ رايونىغا تارقالغان.

3) يېزا - بازار كارخانىلىرى ھەمدە 2 -، 3 - كەسىپلەرنىڭ تەرەققىيات سەۋىيىسىدە پەرقى چوڭ. يېزا - بازار كارخانىلىرىنىڭ كىشى بېشىغا توغرا كېلىدىغان ئوتتۇرىچە مەھسۇلات قىممىتى بويىچە ھېسابلىغاندا، 1 - دىن 15 - گىچە بولغان ناھىيە (شەھەر) لەرنىڭ كىشى بېشىغا 2326.62 يۈەندىن، ئارقىدىن سانىغاندا 1 - دىن 15 - گىچە بولغان ناھىيە (شەھەر) لەردە كىشى بېشىغا 176.22 يۈەندىن توغرا كەلگەن.

4) ئەمگەك ئۈنۈمدارلىقىنىڭ سەۋىيىسى جەھەتتىكى پەرق چوڭ. ئىشلەپچىقىرىلغان يېزا ئىگىلىك مەھسۇلاتلىرىنىڭ كىشى بېشىغا توغرا كېلىدىغان ئوتتۇرىچە ئۈنۈمبىرسال قىممىتى بويىچە ھېسابلىغاندا، 1 - دىن 15 - گىچە بولغان ناھىيە (شەھەر) لەردە كىشى بېشىغا 1461.52 يۈەندىن، ئارقىدىن سانىغاندا 1 - دىن 15 - گىچە بولغان ناھىيە (شەھەر) لەردە كىشى بېشىغا 555.2 يۈەندىن توغرا كەلگەن.

ئۈنۈمبىرسال ئىقتىسادىي ئەھمىيلىي كۆچمە ياھالاش ئەتىجىسىدىن ئاپتونوم رايونىمىزدا يېزا ئىقتىسادىنىڭ مۇنداق ئاساسىي ئالاھىدىلىككە ئىگە ئىكەنلىكىنى كۆرۈۋالغىلى بولىدۇ: يېزا ئىگىلىكىدە مەھسۇلاتنى ئاشۇرۇشتىكى يوشۇرۇن كۈچ زور بولسىمۇ، ئەمما ئىشلەپچىقىرىش سەۋىيىسى تۆۋەن. يېزىلاردا كەسىپ قۇرۇلمىسىنىڭ تەڭشىلىشى ئاستا، دېھقانچىلىق يەنىلا يېزا ئىقتىسادىدىكى تۈرۈك كەسىپ بولۇپ تۇرماقتا. يېزا - بازار كارخانىلىرىنىڭ ئاساس قىلغان يېزىلاردىكى 2 -، 3 - كەسىپلەرنىڭ تەرەققىياتى ئاستا؛ ئىدىيە، كۆز قاراش كونا ھەم بىكىنمە ھالەتتە تۇرماقتا؛ نوپۇسنىڭ كۆپىيىشى تېز، ئەمگەك كۈچلىرىنىڭ ئومۇمىي ساپاسى تۆۋەن.

باتۇر

يېزا - بازارلارنىڭ ئىجتىمائىي ئىقتىسادىي ئەھۋالى تەكشۈرۈلدى

ئاپتونوم رايونلۇق يېزىلارنىڭ ئىجتىمائىي ئىقتىسادىي ئەھۋالىنى تەكشۈرۈش ئەترىتىنىڭ 55 يېزا (بازار) تەشكىلىنى ئارىلاپ تەكشۈرۈشىدىن قارىغاندا، 1994 - يىلى ئاپتونوم رايونىمىزدىكى يېزا (بازار) لارنىڭ ئىجتىمائىي ئىقتىسادىي ئەھۋالى مۇنداق بولغان:

1) ئاساسىي ئەھۋال. يىل ئاخىرىدا ئوتتۇرا ھېساب بىلەن ھەر بىر يېزا (بازار) غا تەۋە مەۋزېي كەنت 31 گە، ھەر بىر يېزا (بازار) نىڭ يىل ئاخىرىدىكى نوپۇسى 35 مىڭ 900 گە، تېرىلغۇ يېرى 18 مىڭ 700 گېكتارغا، يېزا ئىگىلىك ماشىنىلىرىنىڭ ئومۇمىي قۇۋۋىتى 72 مىڭ 800 كىلوۋاتقا يەتكەن. تەكشۈرۈلگەن 1715 مەۋزېي كەنت ئىچىدە بىخەتەر، پاكىز سۇ ئىستېمال قىلىدىغىنى %53.6 نى ئىگىلىگەن.

2) ئىشلەپچىقىرىش - تىجارەت ئەھۋالى. ھەر بىر يېزا (بازار) ئىشلەپچىقارغان ئاشلىق ئوتتۇرا ھېساب بىلەن 22 مىڭ 100 تونىنغا، پاختا 2900 تونىنغا، ياغلىق دان 1200 تونىنغا، چوشقا، كالا، قوي گۆشى 604 تونىنغا يەتكەن. ھەر بىر يېزا (بازار) نىڭ ئوتتۇرىچە يېزا ئىقتىسادىي ئومۇمىي كىرىمى 78 مىليون 108 مىڭ 500 يۈەن بولغان. بۇنىڭ ئىچىدە يېزا ئىگىلىك مەھسۇلاتلىرىنى سېتىشتىن قىلغان كىرىم %62.8 نى ئىگىلىگەن، يېزىلارنىڭ ساپ ئىقتىسادىي كىرىمى 40 مىليون 230 مىڭ 700 يۈەن بولۇپ، بۇنىڭ ئىچىدە دۆلەتكە تاپشۇرۇلغان باج %5 نى، كوللېكتىپقا قالدۇرۇلغىنى %4.5 نى ئىگىلىگەن.

3) مالىيە، پۇل مۇئامىلە ئەھۋالى. ھەر بىر يېزا (بازار) نىڭ ئوتتۇرىچە مالىيە كىرىمى 5 مىليون 314 مىڭ 900 يۈەنگە، مالىيە چىقىمى 3 مىليون 975 مىڭ يۈەنگە يەتكەن، مۇشۇ بىر يىلدا مالىيەدىن يېزا ئىگىلىكىگە 582 مىڭ يۈەن مەبلەغ يارەم بېرىلگەن. كىشى بېشىغا توغرا كەلگەن قەرزنىڭ يىل ئاخىرىدىكى قالدۇقى 207.1 يۈەندىن، يېزا ئاھالىلىرى بانكىغا ئامانەت قويغان پۇلنىڭ يىل ئاخىرىدىكى قالدۇقى كىشى بېشىغا 549.12 يۈەندىن توغرا كەلگەن.

4) يېزا (بازار) كارخانىلىرىنىڭ تەرەققىيات ئەھۋالى. يىل ئاخىرىغىچە ھەر بىر يېزا (بازار) ئىلكىدىكى يېزا باشقۇرغان كارخانا ئوتتۇرا ھېساب بىلەن ئونغا، ھەر بىر كارخانىدىكى ئىشچى - خىزمەتچى ئوتتۇرا ھېساب بىلەن 36 گە، ھەر بىر كارخانىنىڭ ئوتتۇرىچە ئومۇمىي كىرىمى 919 مىڭ 500 يۈەنگە، پايدىسى 109 مىڭ 500 يۈەنگە، ئىشچى - خىزمەتچىلەرنىڭ ئىش ھەققى ئومۇمىي سوممىسى 93 مىڭ 300 يۈەنگە، ھەر بىر ئىشچى - خىزمەتچىنىڭ ئايلىق ئىش ھەققى 2616.39 يۈەنگە، ھەر بىر يېزا (بازار) كارخانىسى ئېكسپورت ئۈچۈن تاپشۇرغان مالنىڭ ئومۇمىي سوممىسى 8400 يۈەنگە يەتكەن.

5) رايونلارنىڭ ئىجتىمائىي تەرەققىيات ئەھۋالى. ھەر بىر يېزا (بازار) غا ئوتتۇرا ھېساب بىلەن توغرا كەلگەن يېزا ئوقۇتقۇچىسى 403، مەكتەپتە ئوقۇۋاتقان ئوقۇغۇچى 6799

نەپەر بولۇپ، يېزا ئومۇمىي نوپۇسىنىڭ 18.9 پىرسەنتىنى ئىگىلىگەن. شېپاخانا (داۋالاش پونكىتى) دىكى كارىۋات 62 گە، يېزىلاردىكى تىببىي خادىم 61 گە، كىنو - تىياتىرخانا 1.5 گە، ياشانغانلار ساناتورىيىسى 1.2 گە يەتكەن.

باتۇر

مەمۇرىي كەنتلەرنىڭ ئىجتىمائىي ئىقتىسادىي ئەھۋالى تەكشۈرۈلدى

ئاپتونوم رايونلۇق يېزىلارنىڭ ئىجتىمائىي ئىقتىسادىي ئەھۋالىنى تەكشۈرۈش ئەترىتىنىڭ 165 مەمۇرىي كەنت تەشكىلىنى ئارىلاپ تەكشۈرۈشىدىن قارىغاندا، 1994 - يىلى مەمۇرىي كەنتلەرنىڭ ئىجتىمائىي ئىقتىسادىي ئەھۋالى مۇنداق بولغان:

1) ئاساسىي ئەھۋال. مەمۇرىي كەنتلەردە تەكشۈرۈلگەن ئومۇمىي ئائىلە 49 مىڭ 23، ھەر بىر مەمۇرىي كەنتكە ئوتتۇرا ھېساب بىلەن 1.297 ئائىلە توغرا كەلگەن؛ ئومۇمىي نوپۇس 241 مىڭ بولۇپ، ھەر بىر ئائىلىگە 4.9 نوپۇس توغرا كەلگەن. ئەمگەك كۈچى 85 مىڭ 900، ھەر 100 نوپۇسقا 36 دىن ئەمگەك كۈچى توغرا كەلگەن. يىل ئاخىرىدىكى تېرىلغۇ يەر 112 مىڭ 400 گېكتار بولۇپ، ھەر بىر مەمۇرىي كەنتكە ئوتتۇرا ھېساب بىلەن 680 گېكتاردىن توغرا كەلگەن.

2) يېزا ئىگىلىك ئىشلەپچىقىرىش ئەھۋالى. مۇشۇ يىلدا ھەر بىر ئەمگەك كۈچى ئوتتۇرا ھېساب بىلەن ئىشلەپچىقارغان ئائىلىق 20 مىڭ 100 تونىنا، پاختا 1800 تونىنا، يالغلىق دان 1600 تونىنا، چوشقا، كالا، قوي گۆشى 675 كىلوگرام بولغان.

3) ئىشلەپچىقىرىش، تىجارەت ئەھۋالى. تەكشۈرۈلگەن مەمۇرىي كەنتلەرنىڭ يېزا ئىقتىسادىي ئومۇمىي كىرىمى 544 مىليون يۈەن بولۇپ، كىشى بېشىغا 2258.63 يۈەندىن توغرا كەلگەن. يېزىلارنىڭ ئومۇمىي ئىقتىسادىي خىراجىتى 281 مىليون يۈەن، يېزىلارنىڭ ساپ ئىقتىسادىي كىرىمى 263 مىليون يۈەن بولۇپ، كىشى بېشىغا 1091.76 يۈەندىن توغرا كەلگەن. يۇنىڭ ئىچىدە كىشى بېشىغا ئىلمىنغان جامائەت فوندى 3.94 يۈەن، جامائەت پاراۋانلىق فوندى 14.34 يۈەن. بۇ ئىككى تۈرنى قوشقاندا ساپ كىرىمنىڭ 3.5 پىرسەنتىنى ئىگىلىگەن.

4) مەمۇرىي كەنتلەرنىڭ كارخانا باشقۇرۇش ئەھۋالى. تەكشۈرۈلگەن مەمۇرىي كەنتلەردە كەنت باشقۇرۇشىدىكى كارخانا جەمئىي 53 بولۇپ، كارخانىلاردا 1760 خادىم ئىشلىگەن، ھەر بىر كارخانىغا ئوتتۇرا ھېساب بىلەن 33 ئىشچى توغرا كەلگەن. كەنت باشقۇرۇشىدىكى كارخانىلارنىڭ ئومۇمىي كىرىمى 39 مىليون 362 مىڭ 600 يۈەن، پايدىسى 4 مىليون 95 مىڭ 200 يۈەن بولۇپ، ھەر بىر كارخانىغا ئوتتۇرا ھېساب بىلەن 77 مىڭ 300 يۈەندىن توغرا كېلىدۇ.

5) رايونلارنىڭ تەرەققىيات ئەھۋالى. 165 مەمۇرىي كەنتنىڭ ئوقۇتقۇچى 2286، مەكتەپتە ئوقۇۋاتقان ئوقۇغۇچى 46 مىڭ 454، ھەر بىر ئوقۇتقۇچىغا ئوتتۇرا ھېساب بىلەن 20.3 ئوقۇغۇچى توغرا كەلگەن. كەنتلەردىكى تىببىي خادىم 209 بولۇپ، ھەر بىر مەمۇرىي كەنتكە ئوتتۇرا ھېساب بىلەن 1.3 دىن توغرا كەلگەن. يىل ئاخىرىدا ھەر بىر كەنتكە ئوتتۇرا ھېساب بىلەن سەككىز كەنت كادىرى توغرا كەلگەن، بۇنىڭ ئىچىدە ئىككى كىشى تولۇق ئوتتۇرا مەكتەپتىن يۇقىرى مەلۇماتلىق.

باتۇر

مەمۇرىي كەنتلەرنىڭ ھاللىق سەۋىيىگە يېتىش ئەھۋالى باھالاندى ۋە تەكشۈرۈلدى

ئاپتونوم رايونلۇق يېزىلارنىڭ ئىجتىمائىي ئىقتىسادىي ئەھۋالىنى تەكشۈرۈش ئەترىتىنىڭ تەكشۈرۈلىدىغان 31 ناھىيىگە قاراشلىق 4192 مەمۇرىي كەنتنىڭ ھاللىق سەۋىيىگە يېتىش ئەھۋالىنى باھالاش ۋە تەكشۈرۈش نەتىجىسىدىن مەلۇم بولۇشچە، ئاپتونوم رايونىمىزنىڭ يېزىلاردا ھاللىق سەۋىيىگە يېتىش ژورنىسى يەنىلا ئىنتايىن مۇشەققەتلىك.

1) مەمۇرىي كەنتلەرنىڭ ھازىرقى ئەھۋالى. تەكشۈرۈلگەن 4129 مەمۇرىي كەنت ئىچىدە، تاشيول يامالىغانلىرى %65.1 نى، توك سىمى تارتىلغانلىرى %79.7 نى، تېلېفون ئورنىتىلغانلىرى %24.6 نى، بىخەتەر سۇ ئىچىش ئومۇملاشقانلىرى %43.4 نى ئىگىلىگەن. پىلانلىق پەرزەنت كۆرۈش نىسبىتى %95 تىن يۇقىرى بولغان كەنت %59.5 نى ئىگىلىگەن.

مەمۇرىي كەنتلەرنى كىشى بېشىغا توغرا كەلگەن ساپ كىرىم سەۋىيىسى بويىچە بۆلگەندە، كىشى بېشىغا توغرا كەلگەن ساپ كىرىم 400 يۈەندىن تۆۋەن بولغانلار %14.7 نى، 400 يۈەندىن 700 يۈەنگىچە بولغانلار %43 نى، 700 يۈەندىن 1000 يۈەنگىچە بولغانلار %26.4 نى، 1000 يۈەندىن 1200 يۈەنگىچە بولغانلار %8.7 نى؛ 1200 يۈەندىن يۇقىرىلار %7.2 نى ئىگىلىگەن.

2) مەمۇرىي كەنتلەرنىڭ ھاللىق سەۋىيىگە يېتىش ئەھۋالى. بىر تۈتاش تۈزۈلگەن «يېزىلاردا ھاللىق سەۋىيىگە يېتىشنى نازارەت قىلىش، باھالاش ئۇلچىمى توغرىسىدىكى چارە» بويىچە تەكشۈرۈلگەن 4129 مەمۇرىي كەنت ئىچىدە كىشى بېشىغا توغرا كەلگەن ساپ كىرىمى 1200 يۈەندىن يۇقىرى بولغان 271 كەنتنى تەكشۈرۈش ئەھۋالى مۇنۇلارنى چۈشەندۈردى: تەكشۈرۈلگەن مەمۇرىي كەنتلەردىكى كىشى

بېشىغا توغرا كەلگەن ساپ كىرىم 1530 يۈەن؛ ھايۋانات تۇرىدىكى بېمەكلىكلەرنى ئىستېمال قىلىش مىقدارى ئومۇمىي بېمەكلىكلەر ئىستېمال مىقدارىنىڭ 36.1 پىرسەنتىنى، پولات، بېتون، خىش، ياغاچ قۇرۇلىسلىق ئۆيلەرنىڭ نىسبىتى 50% نى، تېلېۋىزىيىنىڭ قاپلاش نىسبىتى 71.6% نى ئىگىلىگەن. ئەمگەك كۈچلىرىنىڭ ئوتتۇرىچە تەربىيىلىنىش يىل چېكى يەتتە يىل بولغان. بىخەتەر، پاكىز مۇنىڭ ئومۇملىشىش نىسبىتى 88.9%، ئىجتىمائىي كاپالەتلەندۈرۈشتىن بەھرىمەن بولغان نوپۇسنىڭ نىسبىتى 81.3% بولغان. ئائىلە بويىچە ھېسابلىغاندا، كىشى بېشىغا توغرا كەلگەن ساپ كىرىم 1200 يۈەندىن يۇقىرى بولغان ئائىلىلەر 78% نى ئىگىلىگەن.

يۇقىرىدىكى تەكشۈرۈش نەتىجىسىگە ئاساسەن، بىر تۇتاش بەلگىلەنگەن ھاللىق سەۋىيىگە يېتىشنى نازارەت قىلىپ تەكشۈرۈش، باھا بېرىش جارىسى بويىچە ئۇنىۋېرسال باھالاش نەتىجىسى شۇنى چۈشەندۈرىدۇكى، ھاللىق سەۋىيىگە يېتىشنى دەسلەپكى قەدەمدە ئەمەلگە ئاشۇرغان مەۋرىي كەنتلەر پۈتكۈل مەۋرىي كەنتنىڭ 6.6 پىرسەنتىنى ئىگىلىگەن بولۇپ، يېزىلارنىڭ ھاللىق سەۋىيىگە يېتىشىدە يەنىلا خېلى زور پەرق مەۋجۇت.

باتۇر

شەھەر ئاھالىلىرىنىڭ كىرىمىدىكى ئۆزگىرىش ۋە ئۇنىڭ ئالاھىدىلىكلىرى

ئاپتونوم رايونلۇق شەھەرلەرنىڭ ئىجتىمائىي ئىقتىسادىي ئەھۋالىنى تەكشۈرۈش ئەترىتىنىڭ ئۇرۇمچى، قاراماي، غۇلجا چۆچەك، قەشقەر، خوتەندىن ئىبارەت ئالتە شەھەردىكى 540 ئائىلىلىك ئاھالىنىڭ ئائىلە تۇرمۇش ئەھۋالىنى ئارىلاپ تەكشۈرۈشىدىن قارىغاندا، 1994 - يىلى شەھەر ئاھالىلىرىنىڭ نەق پۇل كىرىم ئەھۋالىدا مۇنداق ئالاھىدىلىكلەر بارلىققا كەلگەن:

1) ئاھالىلەرنىڭ كىرىمى ئومۇمىي مىقدار ۋە تۈرلەر بويىچە ئومۇمىيۈزلۈك ئاشقان ئەھۋال ئاستىدا، قۇرۇلمىسىدا روشەن ئۆزگىرىش بولغان. ئائىلىلەرنىڭ كىشى بېشىغا توغرا كەلگەن ئوتتۇرىچە (تۆۋەندىمۇ شۇنداق) يىللىق ئەمەلىي كىرىمى 3154.13 يۈەنگە يېتىپ، 1993 - يىلدىكىدىن 31.7% ئاشقان. بۇ، يېقىنقى يىللاردىن بۇيان كىرىمنىڭ ئېشىش ھەجمى يۇقىرى بولغان بىر يىل بولدى. بېقىش ۋە سوۋغا - سالامغا ئىشلىتىلگەن چىقىمنى چىقىرىۋەتكەندىن كېيىن، ئاھالىلەرنىڭ كۇندىلىك تۇرمۇش ئىستېمالىغا ئىشلەتكىلى بولىدىغان كىرىمى 2881.01 يۈەن بولۇپ، 29.2% ئاشقان، مال باھاسىنىڭ ئۆسۈش ئامىلىنى چىقىرىۋەتكەندە، ئەمەلىيەتتە، 1.2% ئاشقان. كىرىمنىڭ ئۆزگىرىشى جەھەتتە، ئىش ھەققى خاراكتېرلىك كىرىم خېلى زور دەرىجىدە ئاشقان. ئورگان، كەسىپي ئورۇنلاردا دۆلەت خىزمەتچىلىرى ئىش ھەققى تۈزۈمى يولغا قويۇلغانلىقى ۋە شۇنىڭغا مۇناسىپ ئىسلاھاتلار ئېلىپ بېرىلغانلىقى ئۈچۈن، ئالدىن تارقىتىلغان ئىش ھەققى كۆپەيگەن، شۇڭا بۇ يىللىق ئىش ھەققىنىڭ ئېشىش نىسبىتى يۇقىرىراق بولغان. كارخانىلار ئۇنۇم بىلەن كىرىمنى چېتىش سىياسىتىنى تېخىمۇ ئىلگىرىلىگەن ھالدا يولغا قويغان. كىشى بېشىغا توغرا كېلىدىغان ئىش ھەققى خاراكتېرلىك كىرىم 2209.45 يۈەنگە يېتىپ، 457.45 يۈەن، يەنى 26.1% ئاشقان. بۇ يىل يېقىنقى يىللاردىن بۇياقى ئېشىش نىسبىتى يۇقىرى بولغان بىر يىل بولۇپ قالغان. غەيرىي ئىش ھەققى خاراكتېرلىك كىرىمنىڭ ئېشىش نىسبىتى تېخىمۇ تېز بولغاچقا، ئىش ھەققى خاراكتېرلىك كىرىمنىڭ ئومۇمىي كىرىمدە ئىگىلىگەن نىسبىتى 1993 - يىلدىكى 73% تىن 70% كە چۈشۈپ قالغان. ئىش ھەققى كىرىمدە مۇكاپات 292.64 يۈەنگە يېتىپ، 12.6% ئاشقان. قوشۇمچە ھەق ۋە يارەم پۇلى 583.36 يۈەنگە يېتىپ، 51.9% ئاشقان. ئىش ھەققى قۇرۇلمىسىدا ئىش ۋاقتىغا (ئىشقا) قاراپ بېرىلىدىغان ئىش ھەققى 59.4% نى، مۇكاپات 13.2% نى، قوشۇمچە يارەم پۇلى 26.4% نى، باشقا ئىش ھەققى 1% نى ئىگىلىگەن، 1993 - يىلدىكىگە سېلىشتۇرغاندا، مۇكاپاتنىڭ كېمەيگىنىنى ھېسابقا ئالمىغاندا، قالغانلىرى ھەر خىل دەرىجىدە ئاشقان؛ يۇقىكلىشچان كىرىم 36.8% ئېشىپ، كىشى بېشىغا 530.45 يۈەندىن توغرا كەلگەن. بۇنىڭ ئىچىدە دەم ئېلىشقا، پېنسىيەگە چىقىش پۇلى 424.77 يۈەنگە يېتىپ، 28.7% ئاشقان، كۇتۇنۇش كىرىمى 35.28 يۈەنگە يېتىپ، 289% ئاشقان. سوۋغا - سالام كىرىمى 41.53 يۈەنگە يېتىپ، 130% ئاشقان. شەھەر ئاھالىلىرىنىڭ يۇقىكلىشچان كىرىمىنىڭ ئومۇمىي كىرىمدە ئىگىلىگەن نىسبىتى 1993 - يىلدىكى 16.2% تىن 16.8% كە كۆپەيىپ، ئائىلىلەردىكى 2 - خىل كىرىمنىڭ مەنبەسى بولۇپ قالغان. ئىشچى - خىزمەتچىلەرنىڭ ئۆزلىرى ئىشلەۋاتقان خىزمەت ئورنىدىن ئالغان قاتناش يارەم پۇلى، تاماق پۇلى، يۇيۇنۇش پۇلى، يالغۇز پەرزەنتلەرنىڭ ساقلىقىنى ساقلاش يارەم پۇلى، مەدەنىي كۆڭۈل ئېچىش پۇلى قاتارلىق كىرىملەر 216.39 يۈەنگە يېتىپ، 1993 - يىلدىكىدىن 90.3% ئاشقان. بۇنداق زور ھەجمىدە ئېشىشنىڭ ئاساسلىق سەۋەبى تارقىتىش ئۇلچىمىنىڭ ئۆسكەنلىكىدىن ئىبارەت بولغان. مۇلۇك خاراكتېرلىك كىرىم ۋە قوشۇمچە ۋەزىپە ئۈتەش، قوشۇمچە كەسىپ بىلەن شۇغۇللىنىشتىن قىلغان كىرىمنىڭ ئېشىش

ھەجمى زور بولغان: بىرىنچى، ئاھالىلەر ئېشىنچە سېتىۋېلىش كۆچىنى سېلىنما مەبلەغكە ئايلاندۇرغانلىقتىن، كىشى بېشىغا توغرا كەلگەن مۇلۇك خاراكتېرلىك كىرىم 52.59 يۈەنگە يېتىپ، 95.1% ئاشقان. بۇنىڭ ئىچىدە بانكىغا ئامانەت قويۇلغان پۇلنىڭ ئۈسۈم كىرىمى 36.61 يۈەنگە يېتىپ، 51.2% ئاشقان. قولىدىكى پاي چېكى قاتارلىق كاپىتال خاراكتېرلىك پايدا كىرىمى 7.16 يۈەنگە يېتىپ، 5.55 يۈەن، يەنى 345% ئاشقان. ئىككىنچى، ئائىلە مال - مۈلكىنى سېتىشتىن قىلغان كىرىمى 10.88 يۈەنگە يېتىپ، 32.8% ئاشقان. ئۈچىنچى، ئىشچى - خىزمەتچىلەرنىڭ 2 - كەسىپ بىلەن شۇغۇللىنىشتىن قىلغان ئىش ھەققى كىرىمى 17.86 يۈەنگە يېتىپ، 14 ھەسسە ئاشقان. بۇ، ئېشىش ھەجمى ئەڭ يۇقىرى بولغان بىر تۈر بولۇپ قالغان.

2) دېبىت ۋە كرېدىت كىرىمى كۆپەيگەن. كىشى بېشىغا توغرا كەلگەن دېبىت ۋە كرېدىت خاراكتېرلىك كىرىم 764.75 يۈەنگە يېتىپ، 355.31 يۈەن، يەنى 86.7% ئاشقان. بۇنىڭ ئىچىدە ئامانەت قويغان پۇلدىن ئالغىنى 574.22 يۈەنگە يېتىپ، 79.9% ئاشقان. قەرز ئېلىنغان پۇل 122.87 يۈەنگە يېتىپ، 120% ئاشقان. ئاھالىلەر ئولتۇراق ئۈي سېتىۋېلىش تۈپەيلى، دېبىت ۋە كرېدىت كىرىمىنى ماددىي مال - مۈلۈككە ئايلاندۇرغان.

مەملىكەتنىڭ ئوتتۇرىچە سەۋىيىسى بىلەن سېلىشتۇرغاندا، پەرق ئۆزلۈكسىز زورايغان. مەملىكەت بويىچە شەھەر ۋە بازار ئاھالىلىرىنىڭ كىشى بېشىغا توغرا كەلگەن يىللىق تۇرمۇش خىراجىتى كىرىمى 3179 يۈەن، ئاپتونوم رايونىمىزنىڭ 2869 يۈەن، بۇنىڭ ئوتتۇرىسىدىكى 310 يۈەن. بۇ، مەملىكەتنىڭ ئوتتۇرىچە سەۋىيىسىدىن 9.8 پىرسەنتلىك رەقەم تۆۋەن، 1993 - يىلىدىكىگە قارىغاندا پەرق يەنە چوڭايغان.

ژالك يىلك

شەھەر ئاھالىلىرىنىڭ ئائىلىدىكى ئىستېمال ئالاھىدىلىكلىرى

ئاپتونوم رايونلۇق شەھەرلەرنىڭ ئىجتىمائىي ئىقتىسادىي ئەھۋالىنى تەكشۈرۈش ئەترىتىنىڭ ئۇرۇمچى، قارامای، ئۇلجا، چۆچەك، قەشقەر، خوتەندىن ئىبارەت ئالتە شەھەردىكى 540 ئائىلىنىڭ ئائىلە تۇرمۇش ئەھۋالىنى تارىلاپ تەكشۈرۈشىدىن قارىغاندا، 1994 - يىلى شەھەر ئاھالىلىرىنىڭ ئەڭ پۇل چىقىمىدا زور ئۆزگىرىش بولۇپ، يېڭىچە ئىستېمال شەكلى بارلىققا كەلگەن. ھەر بىر كىشىنىڭ ئوتتۇرىچە ئەڭ پۇل چىقىمى 3086.64 يۈەنگە يېتىپ، 1993 - يىلىدىكىدىن 47.4% ئاشقان. بۇ، ئەڭ پۇل كىرىمىنىڭ ئېشىشىدىن 15.7 پىرسەنتلىك رەقەم يۇقىرى بولغان. بۇنىڭ ئىچىدە ئىستېمال خاراكتېرلىك چىقىم 2477.52 يۈەنگە يېتىپ، 36% ئاشقان؛ ئۈي سېتىۋېلىش ۋە ئۈي سېلىشقا قىلىنغان چىقىم 322.19 يۈەنگە يېتىپ، 2.4 ھەسسە ئاشقان. مال باھاسىنىڭ ئۆسۈش ئامىلىنى چىقىرىۋەتكەندىن كېيىنكى ئىستېمال چىقىمى، ئەسلىيەتتە، 6.5% ئېشىپ، چىقىم كىرىمىدىن كۆپ بولۇشتەك روشەن ئالاھىدىلىك بارلىققا كەلگەن، ئاھالىلەر تېخىمۇ كۆپ پۇل خەجلەپ ئۆزلىرىنىڭ ئۆزلۈكسىز ئۆسۈۋاتقان ئىستېمال سەۋىيىسىنى قاندۇرغان. ئاھالىلەرنىڭ ئائىلە ئىستېمالىدا يېمەك - ئىچمەكنىڭ سالمىقى تۆۋەنلەپ، قانىتاش، ئالاقىلىشىش، ماتاربىپ ۋە مەدەنىي - كۆڭۈل ئېچىش، نەرسە كېرەك، كىيىم - كېچەك ئىستېمال چىقىمىنىڭ سالمىقى ئۆرلەشتەك يېڭى يۆزلىنىش بارلىققا كەلگەن.

1) يېمەكلىك ئىستېمالى جەھەتتە ۋاقتىغا، ئۈزۈقلۇق تەركىبىگە، مۇۋاپىقلاشتۇرۇشقا ئەھمىيەت بېرىلگەن بولۇپ، كىشى بېشىغا توغرا كەلگەن چىقىم 1168.78 يۈەنگە يېتىپ، 26.5% ئاشقان، مال باھا ئامىلىنى چىقىرىۋەتكەندە، 1% تۆۋەنلىگەن. ئاھالىلەرنىڭ ئىستېمالىدا ئېنگېلىر كوئېففىتسېنتى 47% بولۇپ، 1993 - يىلدىكىدىن 3.5 پىرسەنتلىك رەقەم تۆۋەنلىگەن. ئاشلىق چىقىمى 171.22 يۈەنگە يېتىپ، 40.5% ئاشقان، ماي چىقىمى 70.7 يۈەنگە يېتىپ، 72.7% ئاشقان. كىشى بېشىغا توغرا كەلگەن ئاساسلىق يېمەكلىكلەرنىڭ ئىستېمال قىممىتى مۇنداق بولغان: چوشقا گۆشى 62.74 يۈەن، كالا، قوي گۆشى 171.56 يۈەن، ئۈي قۇشلىرى 32.76 يۈەن، تۇخۇم 37.04 يۈەن، سۇ مەھسۇلاتلىرى 39.35 يۈەن، كۆكتات 123.76 يۈەن، شېكەر - كەمپوت 23.22 يۈەن، تاماكا 42.04 يۈەن، ھاراق ۋە ئىچىملىك تۇرىدىكىلەر 51.93يۈەن، قۇرۇق ۋە ھۆل مېۋە - چېۋىلەر 74.57 يۈەن، پىچىنە - پىرەنىك 26.86 يۈەن؛ سۈت ۋە سۈتتىن ياسالغان يېمەكلىكلەر 33.76 يۈەن، سىرتتا يېگەن تاماق پۇلى 85.82 يۈەنگە يېتىپ، ھەممىسى ھەر خىل دەرىجىدە ئاشقان.

ئاساسلىق يېمەكلىكلەرنىڭ كىشى بېشىغا توغرا كەلگەن يىللىق ئوتتۇرىچە ئىستېمال مىقدارى مۇنداق بولغان: ئاشلىق 97.9 كىلوگرام، ياغ 9.65 كىلوگرام، كالا، قوي گۆشى 13.41 كىلوگرام، كۆكتات 102.73 كىلوگرام، شېكەر - كەمپوت 2.64 كىلوگرام، ھاراق ۋە ئىچىملىك 4.46 كىلوگرام، پىچىنە - پىرەنىك 2.53 كىلوگرام.

2) كىيىم - كېچەك جەھەتتىكى ئىستېمال گەۋدىلىك ئۆزگىچىلىككە ئىگە بولۇپ، مودا كىيىملەرنى كىيىشكە

ئەھمىيەت بېرىلگەن. كىشى بېشىغا توغرا كەلگەن ئوتتۇرچە كىيىم - كېچەك چىقىمى 411.33 يۈەنگە يېتىپ، 32% ئاشقان. ئايالچە كىيىملەرنىڭ ئىستېمال قىممىتى ئومۇمىي ئىستېمالنىڭ 52.6 پىرسەنتىنى، ئەرلەرچە كىيىملەر 40.1 پىرسەنتنى، بالىلار كىيىملىرى 7.3 پىرسەنتنى ئىگىلىگەن. كىيىم - كېچەكلەرنىڭ كىشى بېشىغا توغرا كەلگەن يىللىق سېتىۋېلىنىش مىقدارى كىيىم - كېچەك 4.78 قۇر، ئاياغ كىيىم 2.62 پار، پايپاق 1.98 جۈپتىن توغرا كەلگەن.

3) ئەسلىھەلەر ئىستېمالى جەھەتتە ئازادىلىككە، زامانىۋىلىككە يۈزلەنگەن، كىشى بېشىغا توغرا كەلگەن ئوتتۇرچە ئىستېمال قىممىتى 212.52 يۈەنگە يېتىپ، 45.4% ئاشقان. بۇنىڭ ئىچىدە ئۆي جاھازلىرى 33.17 يۈەن، تۇرالغۇ ئۇچۇنى زىننەتلەش 24.56 يۈەن، ئۆي جابدۇقلىرى 49.41 يۈەن بولغان. ھوجرا زىننەت بۇيۇملىرى 9.39 يۈەن، كارۋات بۇيۇملىرى 14.94 يۈەن بولغان. باشقا ھەر خىل بۇيۇملار 53.22 يۈەن، ئۆي جاھازلىرى ماتېرىيالى 8.31 يۈەن، ئالىتە مۇلازىمەتچىلىكى 19.52 يۈەن بولغان. ئېشىش ھەجمى زوررىق بولغانلىرى تۇرالغۇ ئۆي زىننەت بۇيۇملىرى ۋە ھوجرا زىننەت بۇيۇملىرى بولۇپ، سېتىۋېلىش كۈچىنىڭ يۇتكىلىش ئالاھىدىلىكى روشەن بولغان.

4) قاتناش، ئالاقىلىشىش ئىستېمالى جەھەتتە تېز ھەم قولاي بولۇشقا ئىنتىلىش بولغان، كىشى بېشىغا توغرا كەلگەن ئىستېمال چىقىمى 99.12 يۈەنگە يېتىپ، 64.2% ئاشقان. بۇنىڭ ئىچىدە قاتناش خراجىتى 60.35 يۈەنگە يېتىپ، 23.5% ئاشقان، ئالاقىلىشىش خراجىتى 38.77 يۈەنگە يېتىپ، 2.4 ھەسسە ئاشقان.

5) كۆڭۈل ئېچىش، مەدەنىيەت - ماتارىپ مۇلازىمىتى ئىستېمالىنىڭ سەۋىيىسى ئۆسكەن، ھەۋەس كېڭەيگەن. كىشى بېشىغا توغرا كەلگەن ئىستېمال قىممىتى 216.21 يۈەنگە يېتىپ، 44.8% ئاشقان. بۇنىڭ ئىچىدە ماتارىپ خراجىتى 100.91 يۈەنگە يېتىپ، 59.3% ئاشقان. دەرسلىك ماتېرىيالى، پايدىلىنىش كىتابلىرى ۋە ئوقۇش پۈللىرىنىڭ ئېشىش ھەجمى يۇقىرى بولغان. كىشى بېشىغا توغرا كەلگەن مەدەنىي كۆڭۈل ئېچىش چىقىمى 60.64 يۈەنگە يېتىپ، 20% ئاشقان، سەيلە - ساياھەت چىقىمى 1.4 ھەسسە ئاشقان.

6) تۇرالغۇ ئىستېمالى ئۆسكەن. كىشى بېشىغا توغرا كەلگەن چىقىم 118.11 يۈەنگە يېتىپ، 50.8% ئاشقان. بۇنىڭ ئىچىدە ئۆي ئىجارىسىگە 19.86 يۈەن، قۇرۇلۇش ماتېرىياللىرىغا 16.27 يۈەن، رېمونت مۇلازىمىتىگە 8.98 يۈەن ئىشلىتىلگەن بولۇپ، ئېشىش ھەجمى 51% تىن 270% كىچە ئارىلىقتا بولغان. ئاھالىلەرنىڭ تۇرالغۇ ئۆي ئىستېمالى ئاشقان، سۇ، توك، يېقىلغۇغا قىلغان چىقىمى 73 يۈەنگە يېتىپ، 29.9% ئاشقان.

7) داۋالىنىش، ساقلىقنى ساقلاش ئىستېمالى ھەمدە شەخسىي ئىستېمال زور ھەجمدە ئاشقان. داۋالىنىش، ساقلىقنى ساقلاش ئىستېمالىنىڭ قىممىتى 93.14 يۈەنگە يېتىپ، 76.1% ئاشقان، ئالتۇن - كۈمۈش، ئۇنچە - مەرۋايىت ھەمدە چاچ ياسىتىش، ھۆسىن تۈزەش قاتارلىق شەخسىي ئىستېمالىنىڭ قىممىتى 160.31 يۈەنگە يېتىپ، 66.6% ئاشقان.

ۋالىد پىلاق

ئاز سانلىق مىللەت ئاھالىلىرىنىڭ تۇرمۇش سەۋىيىسى ئۆستى

ئاپتونوم رايونلۇق شەھەرلەرنىڭ ئىجتىمائىي ئىقتىسادىي ئەھۋالىنى تەكشۈرۈش ئەترىتىنىڭ ئۇرۇمچى، قاراماي، غۇلجا، چۆچەك، قەشقەر ۋە خوتەندىن ئىبارەت ئالتە شەھەردىكى 161 ئائىلىلىك ئاز سانلىق مىللەت ئاھالىسىنىڭ ئائىلە تۇرمۇش ئەھۋالىنى ئارىلاپ تەكشۈرۈشىدىن قارىغاندا، 1994 - يىلى ئاز سانلىق مىللەت ئاھالىلىرىنىڭ ئائىلە تۇرمۇش ئەھۋالىدا 1993 - يىلدىكىگە قارىغاندا مۇنداق ئۆزگىرىشلەر بولغان:

1) ئائىلە قۇرۇلمىسى ئۆزگەرگەن. ئائىلىلەرنىڭ ئوتتۇرچە جان سانى 4.38 كىشى بولۇپ، 1993 - يىلدىكىدىن 0.06 ئادەم، يەنى 1.4% ئازايغان. ئىشقا ئورۇنلاشقان نوپۇس 1.92 ئادەمگە يېتىپ، 3.2% ئاشقان. ئىشقا ئورۇنلاشقان ھەر بىر نوپۇسنىڭ بېقىشىغا توغرا كەلگەن ئادەم 2.28 بولۇپ، 4.6% تۆۋەنلىگەن، ئائىلىلەرنىڭ نوپۇس قۇرۇلمىسىدىكى ئۆزگىرىش ئائىلە تۇرمۇش سەۋىيىسىنىڭ ئۆسۈشىدە مۇھىم رول ئوينىغان.

2) ئائىلە كىرىمى ئاشقان. ھەر بىر ئائىلىنىڭ نوپۇسىغا توغرا كەلگەن ئوتتۇرچە نەق پۇل كىرىمى 2157.2 يۈەنگە يېتىپ، 65.9% ئاشقان. كۆتۈش، سوۋغا - سالامغا كەتكەن چىقىمنى چىقىرىۋەتكەندىن كېيىنكى تۇرمۇش ئىستېمالىغا ئىشلەتكىلى بولىدىغان كىرىم 1929.62 يۈەنگە يېتىپ، 36.2% ئاشقان. مال باھاسىنىڭ ئۆسۈش ئامىلىنى چىقىرىۋەتكەندە، ئەمەلىيەتتە، 6.7% ئاشقان. ئاز سانلىق مىللەت ئاھالىلىرىنىڭ ئائىلە كىرىمى ئومۇمىي ئاھالىنىڭ ئوتتۇرچە سەۋىيىسىدىن ئېشىپ كەتكەن. بۇنىڭ ئىچىدە ئىش ھەققى كىرىمى، مۇلۇك خاراكتېرىدىكى كىرىم، يۆتكىلىشچان كىرىملەر زور ھەجمدە ئاشقان. بۇ ئاز سانلىق مىللەت

ئاھالىلىرىنىڭ ئائىلە تۇرمۇش سەۋىيىسىنىڭ ئۆسۈش سۈرئىتى تېز، ياخشىلىنىش دەرىجىسى يۇقىرى ئىكەنلىكىنى چۈشەندۈرۈپ بېرىدۇ.

3) جابدۇق كۆپەيگەن. يىل ئاخىرىدا ھەر 100 ئائىلە ئىگە بولغان ئاساسلىق ئىستېمال بۇيۇملىرىنىڭ مىقدارى مۇنداق بولغان: چولۇ كىنىم ئىشكاپى 92.55، ۋېلىسىپىت 195.65، راددىئولۇق ئۇنىتالىغۇ 65.21، تېلېۋىزور 100.62، كىر ئالغۇ 66.46، توڭلاتقۇ 32.92، ھەممىسى ھەر خىل دەرىجىدە ئاشقان.

ۋالىق پىلىك

ئۇرۇمچى رايونىدىكى تېلېۋىزور كۆرگۈچىلەرنىڭ ئەھۋالى تەكشۈرۈلدى

ئاپتونوم رايونلۇق شەھەرلەرنىڭ ئىجتىمائىي ئىقتىسادىي ئەھۋالىنى تەكشۈرۈش ئەترىتى 1994 - يىل 6 - ئايدا ئۇرۇمچى رايونىدىكى 1000 نەپەر تېلېۋىزور كۆرگۈچىنى سوئال - جاۋاب قەغىزى تارقىتىش ئارقىلىق تەكشۈردى. تەكشۈرۈش نەتىجىسى تېلېۋىزورنىڭ مۇھىم تەشۋىقات ۋاستىسىگە ئايلانغانلىقى ھەر خىل قاتلاملارنىڭ كۆرۈش تەلىپىنى قاندۇرۇۋاتقانلىقىنى، پروگراممىلار ئاممىنىڭ خاھىشى بويىچە تاللانغانلىقىنى چۈشەندۈرۈپ بەرگەن.

1) تېلېۋىزور كۆرگۈچىلەرنىڭ ئاساسىي ئەھۋالى. 25 ياشتىن تۆۋەن ئاماشىبىنلار ئومۇمىي ئاماشىبىنىڭ 16.2 پىرسەنتىنى، 26 ياشتىن 45 ياشقىچە بولغانلار 58.3 پىرسەنتىنى 46 ياشتىن يۇقىرىلار 25.5 پىرسەنتىنى ئىگىلىگەن. ئەرلەر 52.9% نى، ئاياللار 47.1% نى ئىگىلىگەن. ئالىي تېخنىكۇمدىن يۇقىرى مەلۇماتلىقلار 31.2% نى، تولۇق ئوتتۇرا ھەمدە ئوتتۇرا تېخنىكۇم مەلۇماتلىكلەر 60.7% نى، باشلانغۇچ مەكتەپ مەلۇماتلىكلەر ۋە ئونىگىدىن تۆۋەنلەر 8.1% نى ئىگىلىگەن. ئاز سانلىق مىللەتلەر 21.8% نى ئىگىلىگەن.

2) ئاماشىبىنلارنىڭ تېلېۋىزور كۆرۈش ئەھۋالى. 68.7% كىشى ھەر كۈنى تېلېۋىزور كۆرىدىكەن، 22% ئاماشىبىن ھەر ھەپتىدە ئۇچ كۈندىن بەش كۈنگىچە، 9.3% كىشى ھەر ھەپتىدە ئىككى كۈن تېلېۋىزور كۆرىدىكەن.

ئاماشىبىنلارنىڭ ھەر قايسى تېلېۋىزىيە ئىستانسىلىرىنىڭ پروگراممىلىرىنى كۆرۈش نىسبىتىنى رەتكە تۇرغۇزغاندا: مەركىزىي تېلېۋىزىيە ئىستانسىسىنىڭ 1 - يۇرۇش پروگراممىلىرىنى كۆرگۈچىلەر 64.8% نى، ئۇرۇمچى تېلېۋىزىيە ئىستانسىسى پروگراممىلىرىنى كۆرىدىغانلار 47.5% نى، شىنجاڭ تېلېۋىزىيە ئىستانسىسى پروگراممىلىرىنى كۆرىدىغانلار 46.5% نى، مەركىزىي تېلېۋىزىيە ئىستانسىسى 2 - يۇرۇش پروگراممىلىرىنى كۆرىدىغانلار 40.3% نى، «تەڭرىتاغ» تېلېۋىزىيە ئىستانسىسى پروگراممىلىرىنى كۆرىدىغانلار 30.8% نى، شىنجاڭ ماۋارىپ تېلېۋىزىيە ئىستانسىسى پروگراممىلىرىنى كۆرىدىغانلار 28.9% نى، «قارلىيلىق» تېلېۋىزىيە ئىستانسىسى پروگراممىلىرىنى كۆرىدىغانلار 27.8% نى، ئۇرۇمچى سىملىق تېلېۋىزىيە ئىستانسىسى پروگراممىلىرىنى كۆرىدىغانلار 22.6% نى، مەركىزىي تېلېۋىزىيە ئىستانسىسىنىڭ 3 - يۇرۇش پروگراممىلىرىنى كۆرىدىغانلار 20% نى (30% ئائىلە قوبۇل قىلالمىغان)، مەركىزىي تېلېۋىزىيە ئىستانسىسىنىڭ 4 - يۇرۇش پروگراممىلىرىنى كۆرىدىغانلار 16% نى (40.4% ئائىلە قوبۇل قىلالمىغان)، شىنجاڭ سىملىق تېلېۋىزىيە ئىستانسىسىنىڭ پروگراممىلىرىنى كۆرىدىغانلار 14.2% نى تەشكىل قىلغان. شىنجاڭ تېلېۋىزىيە ئىستانسىسى، ئۇرۇمچى تېلېۋىزىيە ئىستانسىسى ۋە «تەڭرىتاغ» تېلېۋىزىيە ئىستانسىلىرىنىڭ خەنزۇچە پروگراممىلىرى ئىچىدە ئالقىشلانغان پروگراممىلارنى رەتكە تىزغاندا، شەھەرلىك تېلېۋىزىيە ئىستانسىسىنىڭ «دېلو ۋە قانۇن» پروگراممىسى 77.6%، شىنجاڭ تېلېۋىزىيە ئىستانسىسىنىڭ «ئالتۇندەك قىممەتلىك بېرىم سائەت» پروگراممىسى 54.3%، «شىنجاڭ خەۋەرلىرى» 46.5%، شەھەرلىك تېلېۋىزىيە ئىستانسىسىنىڭ «ئۇرۇمچى خەۋەرلىرى» 44.6%، «تەڭرىتاغ» تېلېۋىزىيە ئىستانسىسىنىڭ «دۇنيا تەنتەربىيىسى جەۋھەرلىرى» 43%، شەھەرلىك تېلېۋىزىيە ئىستانسىسىنىڭ «دۇنيا تەنتەربىيىسى» 37.8%، شىنجاڭ تېلېۋىزىيە ئىستانسىسىنىڭ «ئېلان، ئەدەبىيات - سەنئەت، تەنتەربىيە كۆزنىكى» 36%، «تەڭرىتاغ» تېلېۋىزىيە ئىستانسىسىنىڭ «ھەر ھەپتىلىك مۇھىم دۇنيا خەۋەرلىرى» 33.7%، شەھەرلىك تېلېۋىزىيە ئىستانسىسىنىڭ «27 - قانال ئېكرانى» 33.5%، شىنجاڭ تېلېۋىزىيە ئىستانسىسىنىڭ «ئېكران ۋە ئاماشىبىنلار» 33.2% بولغان.

3) 30% ئاماشىبىن تېلېۋىزورىدا بېرىلگەن ئېلان ئاز بولسا بولمايدۇ، دەپ قارىغان، 69.6% ئاماشىبىن ئېلان بەك كۆپ بولۇپ كەتتى، دەپ قارىغان. 49% ئاماشىبىن تېلېۋىزوردا ئېلان بېرىلگەندە قانالنى باشقا قانالدىكى پروگراممىلارغا يۆتكەپ كۆرگەن، 17.6% ئاماشىبىن باشقا ئىشلارنى قىلغان، 33.4% ئاماشىبىن ئېلاننى داۋاملىق كۆرگەن. ئېلاننىڭ سۈپىتىگە يۇقىرى باھا بەرگۈچىلەر ئازلا 6% نى ئىگىلىگەن. كۆپ ساندىكى ئاماشىبىنلار ئېلان

پروگراممىلىرىنىڭ ئىشلىنىشى قوپال، ئىشەنچىسىز، ئادەمنى بىزار قىلىدۇ، دەپ قارىغان.

1994 - يىلىنىڭ ئاخىرىدا ئۇرۇمچىدىكى ھەر 100 ئائىلە ئىلكىدىكى تېلېۋىزور 114 دانىگە يەتكەن. تېلېۋىزور كۆرگۈچىلەر پروگراممىلارنىڭ دەۋر ئالاھىدىلىكىگە ماسلىشىشنى، بىلىم خاراكتېرى ۋە جەلپ قىلىش كۈچىنىڭ ئۈستۈرۈلۈشىنى تەلەپ قىلىدىغان بولغان.

ژالە يىڭ

كادىرلار ئىشى

كادىرلار ئىشىنى پىلانلىق باشقۇرۇش ئەھۋالى

ئاپتونوم رايونلۇق كادىرلار نازارىتى كادىرلار مىنىستىرلىكى چۈشۈرگەن ھۆججەتنىڭ روھىغا ئاساسەن، «1994 - يىلى ئاپتونوم رايونىمىزدا ئومۇمىي خەلق مۇلۇكچىلىكىدىكى ئورگان، كەسپىي ئورۇنلارنىڭ ئىشچى - خىزمەتچىلەر سانى ۋە ئىش ھەققى ئومۇمىي سوممىسىنى پىلانلاش خىزمىتىنى ياخشى ئىشلەش توغرىسىدا ئۇقتۇرۇش»نى تارقىتىپ، كادىرلارنى پىلانلىق باشقۇرۇش ۋە تەڭشەش توغرىسىدا تۆۋەندىكى بەلگىلىمىلەرنى چىقاردى.

1) ئاپتونوم رايونىمىزدىكى دۆلەت ئورگانلىرى، ئومۇمىي خەلق مۇلۇكچىلىكىدىكى كەسپىي ئورۇنلارنىڭ ئىشچى - خىزمەتچىلەرنىڭ سانى ۋە ئىش ھەققى ئومۇمىي سوممىسىنى پىلانلاش جەھەتتە، بىر تۇتاش پىلانلاش، دەرىجىگە، تۈرگە ئايرىپ باشقۇرۇش تۈزۈلمىسى يولغا قويۇلىدۇ. تەبىئىي كىمىيەگەن خادىملار كۆرسەتكۈچىنى يەنىلا ئاپتونوم رايون بىر تۇتاش باشقۇرۇپ، تەڭشەپ ئىشلىتىدۇ.

2) ئىش ھەققى ئومۇمىي سوممىسى ھۆددىگە بېرىلگەن ياكى ئىش ھەققى ئومۇمىي سوممىسى ئىقتىسادىي ئونۇم ۋە ئىجتىمائىي ئونۇمنى تەكشۈرۈش بىلەن باغلىنىدىغان ئومۇمىي خەلق مۇلۇكچىلىكىدىكى كەسپىي ئورۇنلاردا تەكشۈرۈپ بېكىتىلگەن ئىش ھەققى ئومۇمىي سوممىسى تۆپ سانى ۋە تەڭشەلگەن سان ئىش ھەققى ئونۇمى سوممىسى پىلانى قىلىنىدۇ. ئىش ھەققى ئومۇمىي سوممىسى تۆپ سانىدا «ئورۇنلارنىڭ ئالدىنقى يىلى 12 - ئاينىڭ ئاخىرى ئەمەلىي تارقاتقان ئىش ھەققى ئومۇمىي سوممىسى ئاساس قىلىنىدۇ، ئىش ھەققىنى تەڭشەپ كۆپەيتىشكە توغرا كەلگەندە دۆلەت ۋە ئاپتونوم رايونىنىڭ سىياستىدە بەلگىلەنگەن ئىش ھەققىنى نورمال ئاشۇرۇپ بېرىش بويىچە كۆپەيتىش، نامۇۋاپىق چىقىم ۋە قوشۇپ بېرىلىدىغان ئىش ھەققى، مۇكاپات، قوشۇمچە پۇل قاتارلىقلارنى قىسقارتىش ئارقىلىق پۈتۈن يىللىق ئىش ھەققى ئومۇمىي سوممىسى تەكشۈرۈپ بېكىتىلىدۇ.» ئىش ھەققى ئومۇمىي سوممىسىنىڭ تۆپ سانى ھەر يىلى بىر قېتىم تەكشۈرۈلىدۇ.

3) پىلاننى تەڭشەش ئەھۋالى

(1) پىلان ئىچىدە قوبۇل قىلىنىپ، ئالىي مەكتەپ، ئوتتۇرا تېخنىكۇملارنى پۈتتۈرگەن ئوقۇغۇچىلار، ھەربىي سەپتىن كەسىپ ئالماشتۇرغان، ھەربىي سەپتىن چېكىنگەن خادىملار ۋە تېخنىكا مەكتەپلىرىنى پۈتتۈرگەن ئوقۇغۇچىلار ھەمدە باشقۇرۇش خادىملىرى ۋە كەسپىي تېخنىكا خادىملىرىنى يۆتكەش، ئىشقا قوبۇل قىلىش (تەكلىپ قىلىش) تا ژىلايەت، ئوبلاستتىن يۇقىرى دەرىجىلىك ھۆكۈمەت كادىرلار تارماقلىرىنىڭ تامغىسى بىلەن تارقىتىلغان ئادەم كۆپەيتىش پىلان كارتۇچكىسى ۋە تەشكىلات - كادىرلار تارماقلىرى تارقاتقان ئۆزىنى مەلۇم قىلىپ تىزىمغا ئالدۇرۇش گۇۋاھنامىسى، يۆتكەش بۇيرۇقى ۋە ئىشقا قوبۇل قىلىش (تەكلىپ قىلىش) ئۇقتۇرۇشى ئاساس قىلىنىدۇ. «يېڭىدىن كۆپەيگەن (كېمەيگەن) ئىشچى - خىزمەتچىلەرنىڭ ئىش ھەققىنى تەكشۈرۈپ بېكىتىش جەدۋىلى» ئوخشاش ئۇچ نۇسخا تولدۇرۇلۇپ، كادىرلار تارماقلىرىدىن پىلان سۈرۈشتۈرۈلىدۇ.

(2) دۆلەت ئورگانلىرى، كەسپىي ئورۇنلار جەمئىيەتتىن ئىشچى قوبۇل قىلىشقا توغرا كەلسە، ئاپتونوم رايونلۇق كادىرلار نازارىتى ئىشچى قوبۇل قىلىش پىلانىنى چۈشۈرىدۇ، ئەمگەك تارماقلىرى پىلان بويىچە ئىشچى قوبۇل قىلىش رەسمىيىتىنى بېجىرىدۇ. دۆلەت ئورگانلىرى، كەسپىي ئورۇنلارغا ئادەتتە كارخانا ئورۇنلىرىدىن ئىشچى يۆتكەشكە بولمايدۇ. ھەقىقەتەن يۆتكەشكە تېگىشلىك بولسا، كادىرلار پىلانىنى باشقۇرۇش تارماقلىرى تەكشۈرۈپ قوشۇلغاندىن كېيىن ئەمگەك تارماقلىرى يۆتكەش رەسمىيىتىنى بېجىرىپ بېرىدۇ.

(3) پىلاننى ئىجرا قىلىش جەريانىدا يوچۇق كۆرۈلۈپ، خادىم كۆپەيتىشكە ۋە ئىش ھەققى ئومۇمىي سوممىسى پىلانىنى كۆپەيتىشكە توغرا كەلسە، جايلار ۋە تارماقلار ئۆزى باشقۇرۇۋاتقان دائىرە ئىچىدە تەڭشەپ بولىدۇ، تەڭشەش ئىمكانىيىتى بولمسا، جايلار، تارماقلار ئۆزى يېغىنچاقلاپ، ھەر يىلى 8 - ئاينىڭ ئاخىرىدىن بۇرۇن ئاپتونوم رايونلۇق كادىرلار نازارىتىگە تەڭشەپ بېرىش پىكىرىنى سۇنىدۇ. پىلان تەستىقلانماي تۇرۇپ، ھەر قانداق جاي ۋە تارماقنىڭ ئۆز ئالدىغا پىلاندىن ئاشۇرۇپ ئادەم كۆپەيتىشىگە ۋە ئىش ھەققى ئومۇمىي سوممىسىنى كۆپەيتىشكە يول قويۇلمايدۇ.

ئاپتونوم رايونلۇق كادىرلار نازارىتى 1994 - يىلى

ئاساسىي قاتلامنىڭ ئەھۋالىنى ئۆز ۋاقتىدا ئىگىلەپ، ئۇچۇر ئالماشتۇرۇشنىڭ راۋان بولۇشىغا كاپالەتلىك قىلىش مەقسىتىدە «1994 - يىللىق پىلانىنىڭ ئىجرا قىلىنىش ئەھۋالى ۋە 1995 - يىللىق پىلانىنى مەلۇم قىلىش جەدۋىلى» نى تۈزۈپ چىقىپ، ئاپتونوم رايون دەرىجىلىك ئورۇنلارغا، ۋىلايەت، ئوبلاست، شەھەرلەرگە تارقاتتى.

1994 - يىلى ئاپتونوم رايونلۇق كادىرلار نازارىتى «گوۋۇيۈەننىڭ ئىش ھەققى فوندىنى باشقۇرۇشنى تېخىمۇ كۈچەيتىش توغرىسىدىكى ئۇقتۇرۇشى» ، كادىرلار مىنىستىرلىكى، جۇڭگو خەلق بانكىسىنىڭ «دۆلەت ئورگانلىرى، كەسىپىي ئورۇنلارنىڭ ئىش ھەققى فوندىنى باشقۇرۇشقا دائىر ۋاقتىلىق چارىسى» نى بېسىپ تارقىتىش توغرىسىدىكى ئۇقتۇرۇشى ھەمدە «شىنجاڭ ئۇيغۇر ئاپتونوم رايونلۇق كادىرلار نازارىتىنىڭ فۇنكسىيىدە بۇرۇلۇش ياساپ، مەمۇرىي ئاپپاراتلارنى ئىخچاملاپ، ھوقۇقنى تۆۋەنگە بېرىش توغرىسىدىكى قارارى» نى ئىزچىللاشتۇرۇش ئۇچۇن، ئىستېمال فوندى بىلەن ئورگان، كەسىپىي ئورۇنلارنىڭ ئىش ھەققى ئومۇمىي سوممىسىنى ماكرولۇق تىزگىنلەشنى كۈچەيتىپ، «ئاپتونوم رايوندىكى ھەر دەرىجىلىك دۆلەت ئورگانلىرى، ئومۇمىي خەلق مۇلۇكچىلىكىدىكى كەسىپىي ئورۇنلارنىڭ ئىش ھەققى فوندىنى باشقۇرۇشقا دائىر ۋاقتىلىق چارە» نى تۈزۈپ چىقتى. ئىش ھەققىنى ئىشلىتىش پىلانىنى پەسلەپ بىر قېتىم تەكشۈرۈپ تەستىقلاش يېرىم يىلدا بىر قېتىم تەكشۈرۈپ تەستىقلاشقا ئۆزگەرتىلدى. ھەر قايسى ئاساسىي قاتلام ئورۇنلاردىن ئاپتونوم رايونلۇق كادىرلار نازارىتى بىلەن جۇڭگو خەلق بانكىسىنىڭ شىنجاڭ شۆبىسى بىر تۇتاش تۈزۈپ باسقان «ئىش ھەققى فوندىنى باشقۇرۇش قوللانمىسى» (تۆۋەندە قىسقارتىلىپ «قوللانما» دەپىلىدۇ) نى بىر تۇتاش قوللىنىپ، ھېساب ئاچقان بانكىدىن ئىش ھەققىنى ئېلىش تەلەپ قىلىندى، قوللانما تۈرغۇزماي، كادىرلار تارماقلىرىغا ئىش ھەققى فوندىنى ئىشلىتىش پىلانىنى تەستىقلاتمىغان ئورۇنلارغا ئىش ھەققىنى بېرىشنى تەلەپ دەرىجىلىك بانكىلار رەت قىلىشقا ھوقۇقلۇق. ئاپتونوم رايونلۇق كادىرلار نازارىتى بىلەن ئاپتونوم رايونلۇق شتات كومىتېتى ئىش ھەققى فوندىنى باشقۇرۇش ئىزغا سېلىش ئۈچۈن «ئايلىق ئىش ھەققى فوندىنى تەكشۈرۈپ تەستىقلاش ھوقۇقىنى تۆۋەنگە چۈشۈرۈش توغرىسىدا ئۇقتۇرۇش» چىقاردى، ئايلىق ئىش ھەققى فوندىنى تەكشۈرۈپ تەستىقلاش ھوقۇقى ھەر قايسى ئاساسلىق باشقۇرغۇچى تارماقلارغا چۈشۈرۈپ بېرىلىپ، پىلان ئىجرە ئۆزلىرى تەكشۈرۈپ تەستىقلاشقا يول قويۇلدى ھەمدە ئىش ھەققى فوندىنى باشقۇرۇش خىزمىتىگە كادىرلار تارماقلىرى مەسئۇل بولىدىغانلىقى ئېنىق بەلگىلەندى.

جۇ چېڭ

كادىرلارنى يۈرۈشتۈرۈش — سەپلەش خىزمىتى ئەھۋالى

1994 - يىلى ئاپتونوم رايونىمىزدىكى ھەر دەرىجىلىك كادىرلارنى يۆتكەش - سەپلەش تارماقلىرى ئاپتونوم رايونىمىزنىڭ ئىقتىسادىي قۇرۇلۇشىنىڭ ھەر قايسى سەپلىرىگە ھەر خىل كەسىپىي تېخنىكا خادىملىرى، باشقۇرۇش خادىملىرىدىن 13 مىڭ 988 كىشىنى يۆتكەپ بەردى. بۇنىڭ ئىچىدە دۆلەتنىڭ ۋە ئاپتونوم رايونىنىڭ نۇقتىلىق قۇرۇلۇش تۈرلىرىگە يارەدەم بېرىشكە يۆتكەپ بېرىلگىنى 6936 كىشى، چەت، يېراق، جاپالىق رايونلارغا يارەدەم بېرىشكە يۆتكەپ بېرىلگىنى 3733 كىشى؛ خىزمەت ئېھتىياجىغا ئاساسەن ئوقۇغان كەسىپىدىن باشقا كەسىپلەرگە تەڭشەپ بېرىلگەن كەسىپىي خادىم 314 كىشى؛ ئەر - خوتۇن ئىككى جايدا تۇرۇۋاتقانلاردىن بىر جايغا يۆتكەپ بېرىلگىنى 4767 كىشى؛ ئائىلە تۇرمۇشىدىكى قىيىنچىلىقنى ھەل قىلىش، يېنىدا قارايدىغان پەرزەنتى يوق كادىرلارغا ئېتىبار بېرىش يۈزىسىدىن يۆتكەپ بېرىلگەنلەر 1580 كىشى، ئالماشتۇرۇلغان كادىر 674 كىشى.

1994 - يىلى كادىرلارنى يۈرۈشتۈرۈش، يۆتكەش - سەپلەش خىزمىتىدە ئاساسلىق، تۆۋەندىكىدەك خىزمەتلەر ئىشلەندى:

1) ماكرولۇق تىزگىنلەش كۈچەيتىلىپ، ئاپپارات ئىلاھاتى مەزگىلىدە ئورگان، كەسىپىي ئورۇنلارغا ئادەم كىرگۈزۈش قاتتىق تىزگىنلەندى.

ئاپتونوم رايوندىكى ھەر دەرىجىلىك كادىرلارنى يۆتكەش - سەپلەش تارماقلىرى كادىرلار مىنىستىرلىكىنىڭ «كادىرلارنى يۆتكەش - سەپلەش خىزمىتى توغرىسىدىكى بەلگىلىمىسى» ۋە ئاپتونوم رايون تۈزۈپ چىققان ئۆزى يولغا قويۇش چارىسىنى ئىزچىل ئىجرا قىلىپ، ھۆججەتنى بەلگىلەنگەن يۆتكەش - سەپلەش پرىنسىپى، يۆتكەش - سەپلەش دائىرىسى، تەكشۈرۈپ تەستىقلاش ھوقۇقى، يۆتكەش - سەپلەش تەرتىپىگە قاتتىق ئەمەل قىلىپ، كادىرلارنى يۆتكەش - سەپلەشكە ئالاقىدار رەسمىيەتلەرنى بېجىردى. كادىرلارنى يۆتكەش - سەپلەش ھوقۇقى ھەقىقىي تۇرە كارخانا، كەسىپىي ئورۇنلارغا چۈشۈرۈپ بېرىلدى، كارخانا، كەسىپىي ئورۇنلارغا چۈشۈرۈپ بېرىلگەن ھوقۇقنى قەستەن تۇسالغۇ بولۇپ، كارخانا، كەسىپىي ئورۇنلارنىڭ كادىرلار تۈزۈمى ئىلاھاتىنىڭ تەرەققىياتىغا تەسىر يەتكۈزۈش قاتتىق چەكلەندى. «ئاپپارات

ئىلاھاتى مەزگىلىدە ئورگان، كەسپىي ئورۇنلارغا خادىم كىرگۈزۈشنى قاتتىق تىزگىنلەش قاتارلىق مەسىلىلەر توغرىسىدا ئوقتۇرۇش» قا ئاساسەن، ھەر دەرىجىلىك پارتىيە مۇكۇمەت ئورگانلىرى (خەلق قۇرۇلتىيى، سىياسىي كېڭەش ئورگىنى، ئامما ئۇيۇشمىلارنىڭ شۇنداق ئىچىدە) غا خادىم كىرگۈزۈش توغرىلىنىلىپ، سومىسى تولۇق بېرىلمىدىغان كەسپىي ئورۇنلارغا خادىم كىرگۈزۈش قاتتىق تىزگىنلەندى.

2) ئىشلەپچىقىرىش - قۇرۇلۇش بىكىتۈەندىن جەنۇبىي شىنجاڭدىكى ئىككى ۋىلايەت، بىر ئوبلاستتا ئىشلەشكە تاللانغان كادىرلارنىڭ ئىشقا قويۇلۇش ئەھۋالىنى تەكشۈرۈپ ئىگىلەشكە خادىملار تەشكىللەندى.

ئاپتونوم رايونلۇق پارتكومنىڭ قارارىغا ئاساسەن، 1991 - 1993 - يىللىرى ئىشلەپچىقىرىش - قۇرۇلۇش بىكىتۈەنىگە قاراشلىق ھەر قايسى دۆنزىيىلەردىن 372 كادىر تاللىنىپ، قەشقەر، خوتەن ۋىلايەتلىرى ۋە قىزىلسۇ ئوبلاستىدا ئىشلەشكە يۆتكەپ بېرىلدى. ئۇلار بىلەن بىللە كۆچۈپ بارغانلار، بىللە يۆتكەلگەنلەر 1200 گە يەتتى. كادىرلار نازارىتى 1994 - يىل 6 - ئاينىڭ 9 - كۈنىدىن 28 - كۈنىگىچە تەكشۈرۈش گۇرۇپپىسى تەشكىللەپ ئىككى ۋىلايەت، بىر ئوبلاستتىكى توققۇز ناھىيە، 17 يېزا (بازار) غا ئۆتۈپ تاللاپ يۆتكەپ بېرىلگەن كادىرلارنى ئىشقا قويۇش ئەھۋالىنى تەكشۈردى. تەكشۈرۈپ ئىگىلىگەن ئەھۋاللاردىن قارىغاندا، تاللاپ يۆتكەپ بېرىلگەن كادىرلارنىڭ مۇتلەق كۆپى يەرلىك كادىرلار قوشۇنىدىكى تايانچ كۈچلەردىن بولۇپ قالغان. تۈنجى تۈركۈمدە تاللاپ يۆتكەپ بېرىلگەن كادىرلارنىڭ كۆپى مۇئاۋىن بۆلۈم باشلىقلىقىدىن يۇقىرى ۋەزىپە ئۈتىگەن، ئىپادىسى ياخشىلىرى ناھىيە، باشقارما دەرىجىلىك رەھبەرلىك ئورنىغا تاللاپ ئۆستۈرۈلگەن، 2 - تۈركۈمدە خوتەنگە تاللاپ يۆتكەپ بېرىلگەن كەسپىي تېخنىكا خادىملىرى ئوقۇتۇش، داۋالاش ئورۇنلىرىدا مۇھىم ۋەزىپىلەرنى ئۈتىگەن.

ئاساسلىق ساقلانغان مەسىلىلەر مۇنۇلار: تاللاپ يۆتكەپ بېرىلگەن بىر قىسىم كادىرلار خەتەرلىك ياكى سۇپىتى بەكمۇ ناچار ئۆيلەردە ئولتۇرغان، ئېتىبار بېرىش سىياسىتىدىكى بەلگىلىمە بويىچە بېرىلگەن تۇراقسىز ئىش ھەققى ئىش ھەققىنى ئىسلاھ قىلىشتا ساقلاپ قېلىنمىغان، كەسپىي تېخنىكا ۋەزىپىگە باھالاپ تەكلىپ قىلىشتا ئايرىم ئورۇنلاردا بوش ئورۇن بولمىغانلىقى ياكى ۋەزىپە سانى ئېشىپ كەتكەنلىكى سەۋەبلىك باھالاپ تەكلىپ قىلىش تەس بولغان، يۆتكەلگەن بىر قىسىم كادىرلارنىڭ ئائىلە تاۋابىئاتلىرى توختاملىق ئىشچى بولغاچقا، ياشىغاندا كۆتۈنۈش سۇغۇرتىسىنى بىكىتۈەندىن يۆتكەپ بېرىشنى مەسلىھەتلىشىپ ھەل قىلىشقا توغرا كېلىدۇ.

3) ئوتتۇرا مەكتەپ ئوقۇتقۇچىلار قوشۇنىنىڭ مۇقىملىق ھالىتى تەكشۈرۈپ ئىگىلىنىپ، ئوقۇتقۇچىلار قوشۇنىنىڭ مۇقىملاشتۇرۇش جەھەتتە پائال تۇرده تەكلىپ ۋە تەدبىرلەر ئوتتۇرىغا قويۇلدى؛ زاۋۇت، كان، كارخانىلاردىكى كادىرلارنىڭ ئارتۇق - كەملىك ئەھۋالى ئىگىلەندى، يۆتكەپ بېرىلگەن خادىملارنىڭ ئىش ئورنىدا ئۆز رولىنىڭ جارى قىلدۇرۇش ئەھۋالى ئومتىده ئىز قوغلاپ زىيارەت قىلىندى.

1994 - يىلدىكى تەكشۈرۈشتە، يېقىنقى بىر نەچچە يىلدىن بۇيان ئوتتۇرا مەكتەپلەر ۋە ئالىي مەكتەپلەردىكى ئوقۇتقۇچىلارنىڭ يۇرۇشۇپ تۇرۇشىدا قاتتىق تۈزۈملەشكەن باشقۇرۇشنىڭ يېتەرسىزلىكى ئېنىقلاندى. يۇرۇشتۇرۇش، يۆتكەش - سەپلەش تارماقلىرى ئوقۇتقۇچىلار قوشۇنىنىڭ مۇقىملاشتۇرۇش مەقسىتىده مۇنۇلارنى ئوتتۇرىغا قويدى: ئالاقىدار تارماقلار مۇناسىپ تەدبىر قوللىنىپ، ماتارىپ خىراجىتىگە، بولۇپمۇ ئوقۇتقۇچىلارنىڭ ئىش ھەققى، داۋالىنىش خىراجىتى قاتارلىقلارنىڭ كەم بولماسلىقىغا كاپالەتلىك قىلىشى؛ ئوقۇتقۇچىلارنى يۇرۇشتۇرۇشته تەكشۈرۈپ تەستىقلاش تۈزۈمىنى قاتتىق ئىجرا قىلىشى، ئوقۇتقۇچى ئىشلەۋاتقان مەكتەپنىڭ رازىلىقىنى ئالماي تۇرۇپ، ئۇلارنى ئىختىيارىچە يۇرۇشتۇرمەسلىك؛ ياش، ئوتتۇرا ياش تايانچ ئوقۇتقۇچىلارنى ئۇلارنىڭ ئوقۇتۇش ئىقتىدارى ۋە سۆيىمىگە قاراپ تېخنىكا ۋەزىپىسىگە باھالاپ تەكلىپ قىلىش، بىلىم ئاشۇرۇش قاتارلىق جەھەتلەردە بىر قەدەر كەڭرەك مۇھىت يارىتىپ بېرىشى؛ سىياسەت جەھەتته مەكتەپلەرنىڭ تىرىشچانلىق بىلەن ئىشلەپ، ئىقتىسادچانلىق بىلەن مەكتەپ باشقۇرۇش قاتارلىق پائالىيەتلەرنى قانات يايدۇرۇشىغا زور كۈچ بىلەن مەدەت بېرىپ، ماتارىپ خىراجىتىنىڭ كېلىش مەنبەسىنى كېڭەيتىشى لازىم.

ئاپتونوم رايونلۇق كادىرلارنى يۇرۇشتۇرۇش، يۆتكەش - سەپلەش تارماقلىرى 1994 - يىلى كادىرلارنىڭ ئارتۇق - كەملىك ئەھۋالىنى ئۆز ۋاقتىدا ئىگىلەپ تۇرۇش، يۆتكەلگەن خادىملارنىڭ ئىش ئورنىدا رولىنى جارى قىلدۇرۇش دەرىجىسىنى ئىگىلەپ تۇرۇش ئۇچۇن، ئۇرۇمچى كان ئىشلىرى ئىدارىسى، «خوڭيەنچى» ئېلېكتر ئىستانسىسى، شىنجاڭ «بوستان» ئۇزۇن تالالىق پاختا چەكلىك شىركىتى، ئاپتونوم رايونلۇق مېتېئورولوگىيە ئىدارىسى «تەڭرىتاغ» تېلېۋىزىيە ئىستانسىسى قاتارلىق ئورۇنلاردا تەكشۈرۈپ تەتقىق قىلىش خىزمىتىنى قانات يايدۇردى. 1994 - يىلى تەخمىنەن 56 ئادەم (قېتىم) ئاساسىي قاتلام ئورۇنلارغا بېرىپ جەمئىي 50 نەچچە كۈن تەكشۈرۈپ تەتقىق قىلدى.

4) نۇقتىلىق قۇرۇلۇش تۇرلىرى، دۆلەت ئىگىلىكىدىكى چوڭ، ئوتتۇرا كارخانىلارنىڭ كەسپىي تېخنىكا خادىملىرى، باشقۇرۇش خادىملىرىغا بولغان ئېھتىياجنى قامداشقا كاپالەتلىك

قىلدى.

1994 - يىلى ئاپتونوم رايون بويىچە نۆقتىلىق قۇرۇلۇش، ئىلمىي تەتقىقات، تېخنىكا ئۆزگەرتىش تۈرلىرىگە 6936 نەپەر كادىر يۆتكەپ بېرىلدى، ئاپتونوم رايون دەرىجىلىك نۆقتىلىق قۇرۇلۇشلار ۋە دۆلەت ئىگىلىكىدىكى چوڭ، ئوتتۇرا كارخانىلارغا 285 نەپەر كادىر يۆتكەپ بېرىلدى. ئاپتونوم رايون بويىچە نۆقتىلىق تۈرلەرنى ئۈستىگە ئالغان ئۇرۇنلارغا يۆتكەپ بېرىلگەن كادىر يۆتكەلگەن كادىرلار ئومۇمىي سانىنىڭ 49.6% پىرسەنتىنى ئىگىلەيدۇ.

5) شىنجاڭ تىل مەكتىپى ئەسلىدىن قالدۇرۇلغاندىن كېيىن، ئۇنىڭ ئاساسلىرىنى ئۇرۇنلاشتۇرۇش ۋەزىپىسى تاماملاندى.

شىنجاڭ تىل مەكتىپى ئەسلىدىن قالدۇرۇلغاندىن كېيىن، 21 نەپەر ئوقۇتقۇچىنى قايتا ئورۇنلاشتۇرۇشقا توغرا كەلگەنىدى. ئاپتونوم رايونلۇق شتات كومىتېتى قانارلىق ئالاقىدار ئورۇنلارنىڭ ماسلىشىشى بىلەن يىل ئاخىرىغىچە بۇ بىر تۈركۈم ئوقۇتقۇچىلار پۈتۈنلەي ئورۇنلاشتۇرۇلۇپ بولۇندى. بۇنىڭ ئىچىدە ئاپتونوم رايونلۇق كادىرلارنى يۆرۈشتۈرۈش، يۆتكەش - سەپلەش تارمىقى بۈيرۇق خاراكتېرىدە خىزمەتكە قايتىدىن تەقسىم قىلغىنى يەتتە نەپەر.

ما چىن

كادىرلارنى پىلانلىق باشقۇرۇش ئەھۋالى

ئاپتونوم رايونلۇق كادىرلار نازارىتى 1994 - يىلى كادىرلار پىلان خىزمىتىنىڭ مۇھىم نۇقتىسىنى ئىلاھاتنى چوڭقۇرلاشتۇرۇش، مېخانىزمنى ئۆزگەرتىش، ئومۇمىي سانىنى تىزگىنلەش، قۇرۇلمىنى تەڭشەش، مۇلازىمەتنى كۈچەيتىشكە قارىتتى.

1) «كىرىش ئۆتكىلى» قاتتىق ئىگىلىنىپ، ياخشىلارنى تاللاپ ئىشقا قويۇش ئىشقا ئاشۇرۇلدى. 1994 - يىلى ئاپتونوم رايون بويىچە ناھىيىدىن يۇقىرى ھەر دەرىجىلىك پارتىيە - ھۆكۈمەت ئورگانلىرى، سوت مەھكىمىلىرى، تەپتىش مەھكىمىلىرگە ئادەم كۆپەيتىپ بېرىشتە بىردەك ئىمتىھان ئېلىش بىلەن تەكشۈرۈش ئۈسۈلى بىرلەشتۈرۈلدى. ئالىي مەكتەپ، ئوتتۇرا تېخنىكۇملارنى پۈتتۈرگەن ئوقۇغۇچىلار ۋە ھەربىي مەپتىن كەسىپ ئالماشتۇرغان يىگىدىن نۆۋەتتە دەرىجىلىك ئوفىتسېرلارنى ناھىيىدىن يۇقىرى پارتىيە - ھۆكۈمەت ئورگانلىرىغا تەقسىم قىلىشتا تۇنجى قېتىم ئىمتىھان ئېلىش، تەكشۈرۈپ كۆرۈش چارىسى يولغا قويۇلۇپ، ياخشىلىرى تاللىنىپ ئىشقا قويۇلدى.

2) كادىرلار تارماقلىرى چەت، يىراق ئاساسىي قاتلام يېزا - بازارلاردا كەسىپى تېخنىكا خادىملىرى ۋە باشقۇرۇش خادىملىرى كەم بولۇشتەك ئەھۋالنى كۆزدە تۇتۇپ، داۋاملىق تۇردە جايلاردىكى مەلۇماتى بىر قەدەر يۇقىرى خادىملاردىن ئىمتىھان ئېلىپ تاللاپ ئۆستۈرۈش، نىشانلىق تەربىيەلەش ئۇسۇلىنى قوللاندى، يەنى ئوقۇغۇچىلار ئادەم ئىشلەتكۈچى ئورۇنلار بىلەن مۇلازىمەت مەزگىلى جەھەتتە توختام تۈزۈپ، ئوقۇش مۇددىتى توشقاندىن كېيىن لايىقەتلىك بولغانلىرى ئىش ئورنىغا بېرىپ ئىشقا چۈشتى، كادىرلار تارماقلىرى كادىرلىققا قوبۇل قىلىش (تەكلىپ قىلىش) رەسمىيىتىنى بېجىرىپ بەردى.

مەسىلە گەۋدىلىكرەك بولغان تارماقلارغا قارىتا، مەركەزلەشتۈرۈپ ھەل قىلىش، نۆقتىلىق بۆسۈش چارىسى قوللىنىلدى. 1994 - يىلى ئاپتونوم رايون يېزا - كەنتلەردىكى باشلانغۇچ، ئوتتۇرا مەكتەپلەردە ئىشلەۋاتقان خەلق باشقۇرۇشىدىكى ئوقۇتقۇچىلارنى ھۆكۈمەت باشقۇرۇشىدىكى ئوقۇتقۇچىلىققا رەسمىيلەشتۈرۈش ئۈچۈن كادىر كۆپەيتىش كۆرسەتكۈچىدىن 2000 نى؛ يېزا - بازارلاردىكى دېھقانچىلىق، ئورمانچىلىق، چارۋىچىلىق تېخنىكا كېڭەيتىش ئاپپاراتلىرىغا مەخسۇس كادىر كۆپەيتىش كۆرسەتكۈچىدىن 4000 نى چۈشۈرۈپ بېرىپ، ئاساسىي قاتلام جىددىي ھەل قىلىشقا تېگىشلىك زىددىيەتنى پەسەيتتى.

3) ئاپتونوم رايون بويىچە جامائەت خەۋپسىزلىكى، تەپتىش، سوت، ئەدلىيە، بىخەتەرلىك سىستېمىسىغا شتاتنى كۆپەيتىپ خادىم بىلەن تولۇقلاش خىزمىتىنىڭ قانات يايدۇرۇلۇشى تەشكىللىنىپ ۋە ئۇنىڭغا ماسلىشىلىپ، جامائەت خەۋپسىزلىكى، تەپتىش، سوت، ئەدلىيە، بىخەتەرلىك سىستېمىلىرى ئاساسىي قاتلام قوشۇنىنىڭ كۈچى تولۇقلاندى. شتاتنى كۆپەيتىپ خادىم بىلەن تولۇقلاشتا، ئاساسلىقى، سىياسىي - قانۇن كەسىپى مەكتەپلىرىنى پۈتتۈرگەن ئالىي، ئوتتۇرا تېخنىكۇم ئوقۇغۇچىلىرى، ھەربىي سەپتىن كەسىپ ئالماشتۇرغان ئوفىتسېرلار، ھەربىيدىن بوشانغان چەكچىلەر ۋە پارتىيە - ھۆكۈمەت ئورگانلىرى، كەسىپى ئورۇنلاردىكى سىياسىي - قانۇن خىزمىتىنى ئىشلەشكە ماس كېلىدىغان كادىرلار ھەمدە كارخانا ئورۇنلاردا ئىشلەۋاتقان بولسۇن سىياسىي - قانۇن كەسىپىنى ئوقۇغان ھەمدە سىياسىي - قانۇن خىزمىتىنى ئىشلەشكە ماس كېلىدىغان كادىرلار مەنبە قىلىنىدى، پرىنسىپ جەھەتتە جەمئىيەتتىن قوبۇل قىلىنمىدى. ئاپتونوم رايون بويىچە 4573 كىشى شتاتنى كۆپەيتىپ خادىم تولۇقلاش ئىمتىھانىغا قاتناشتى. يېزىقچە، ئېغىزچە ئىمتىھان ئېلىش، تەكشۈرۈپ كۆرۈش قاتارلىق ئۇسۇللار قوللىنىلىپ قاتتىق تاللاش ئارقىلىق ئەڭ ئاخىرىدا 1200 دىن ئارتۇق كىشى جامائەت خەۋپسىزلىكى، تەپتىش، سوت، ئەدلىيە، بىخەتەرلىك سىستېمىسىدا ئىشلەشكە كەينى - كەينىدىن قوبۇل قىلىنىدى.

4) «شىنجاڭدىكى ئورگان، كەسپىي ئورۇنلاردا ئىشلەيدىغان خادىملار ۋە ئىش ھەققى ئومۇمىي سومىسى جەھەتتىكى مۇلچەر تەھلىل» تېمىسى بويىچە ئېلىپ بېرىلغان تەتقىقات ئاخىرلاشتى. دۆلەت ئىچىدە بۇ تېما بويىچە تۇنجى قېتىم ئەملىي ئىشلىنىدىغان ماتېماتىكا؛ كۇلرەك سىستېما نەزەرىيىسى، ئۇلچەم ئىقتىسادشۇناسلىقى، كومپيۇتېر ئىلمى بىلەن مەۋرۇپ باشقۇرۇش ئىلمى ئورگانىك بىرلەشتۈرۈلۈپ، مۇرەككەپ كادىرلارنى باشقۇرۇش خىزمىتى تەتقىق قىلىنىپ، كادىرلارنى پىلانلىق باشقۇرۇش خىزمىتىنىڭ سەۋىيىسى ئۇنۇملۇك ئۆستۈرۈلدى ۋە ئىلگىرى سۈرۈلدى. ئاپتونوم رايونلۇق پەن - تېخنىكا كومىتېتىنىڭ رىياسەتچىلىكىدە 1994 - يىل 12 - ئاينىڭ 30 - كۈنى «شىنجاڭدىكى ئورگان، كەسپىي ئورۇنلاردا ئىشلەيدىغان ئىشچى - خىزمەتچىلەرنىڭ سانى ۋە ئىش ھەققى ئومۇمىي سومىسى جەھەتتىكى مۇلچەر تەھلىل تېمىسىنىڭ نەتىجىسىنى باھالاپ بېكىتىش يىغىنى چاقىرىلدى. كادىرلارنى باشقۇرۇش كومپيۇتېر ساھەسىدىكى ئون نەچچە مۇتەخەسسىس يىغىنغا قاتناشتى. يىغىندا، تەتقىقاتتىكى سانلىق ئاساسلار ئىشەنچلىك، مىقدار تەھلىل ئۇسۇلى ئىلمىي، تەقلىدي قىممەت بىلەن ئەملىي قىممەتنىڭ ماسلىق نىسبىتى يۇقىرى، كومپيۇتېر ئارقىلىق كادىرلارنى ماكرولۇق باشقۇرۇشنى تەھلىل قىلىپ، مۇلچەرلەش تېخنىكىسى دۆلىتىمىز ئىچىدىكى ئىلغار سەۋىيىگە يەتكەن، دەپ ھېسابلاندى.

5) 1994 - يىلى كادىرلارنى يىللىق ستاتىستىكا قىلىپ مەلۇم قىلىش جەدۋىلىنى ئىشلەشتە ستاتىستىكا قىلىش، يىغىنچاقلاش، يۇقىرىغا يوللاش خىزمىتى سان - سۈپەتكە كاپالەتلىك قىلغان ھالدا ئورۇندالدى. 1994 - يىلى ئاپتونوم رايونلۇق كادىرلار نازارىتى كادىرلارنى ستاتىستىكا قىلىش ۋاستىسىنى زامانىۋىلاشتۇرۇش خىزمىتىنى داۋاملىق يولغا قويۇپ، ئاپتونوم رايون بويىچە ۋىلايەت، ئوبلاست، شەھەرلەرنى ۋە ئاپتونوم رايونغا قاراشلىق 62 نازارەت (ئىدارە) دەرىجىلىك ئورۇننى ئېلېكترون كومپيۇتېر ئارقىلىق ستاتىستىكا سانلىق مەلۇماتلىرىنى يىغىنچاقلاش، يۇقىرىغا يوللاشنى ئىشقا ئاشۇرۇش ئىمكانىيىتىگە ئىگە قىلدى.

ژېن شۇ
يۇ دۇشىڭ

ئالىي مەكتەپ، ئوتتۇرا تېخنىكۇمىنى پۈتتۈرگەن ئوقۇغۇچىلارنى ئىشقا ئورۇنلاشتۇرۇش ئەھۋالى

ئاپتونوم رايون بويىچە 1994 - يىلى ئالىي مەكتەپ، ئوتتۇرا تېخنىكۇمىلارنى پۈتتۈرگەن ئوقۇغۇچىلاردىن ئىشقا ئورۇنلاشتۇرۇشقا تېگىشلىكى 26 مىڭ 401، يۇنىڭ ئىچىدە ئاپتونوم رايون ئىچىدىكى ئالىي مەكتەپلەرنى پۈتتۈرگەنلەر 6875، دۆلەتنىڭ سىنىستىرلىك، كومىتېتلىرىغا قاراشلىق ئالىي مەكتەپلەر ۋە ئىچكى ئۆلكىلەردىكى ئالىي مەكتەپلەرنى پۈتتۈرگەنلەر 3629، ئادەتتىكى ئوتتۇرا تېخنىكۇمىلارنى پۈتتۈرگەن ئوقۇغۇچى 15 مىڭ 600، پىلان ئىچىدە ئۆز خىراجىتى بىلەن ئوقۇغان ئوقۇغۇچىلار ۋە تېلېۋىزىيە داشۇسىنىڭ ئادەتتىكى كەسپىي كۆرسلىرىنى ئوقۇپ پۈتتۈرگەنلەر 700. ئادەم ئىشلەتكۈچى ئورۇنلار، ھەر قايسى مەكتەپلەر، ھەر دەرىجىلىك ئوقۇش پۈتتۈرگەن ئوقۇغۇچىلارنى ئىشقا ئورۇنلاشتۇرۇش تارماقلىرىنىڭ بىردەك ھەمكارلىشىشى ئارقىلىق، ئوقۇش پۈتتۈرگەن ئوقۇغۇچىلارنى ئىشقا ئورۇنلاشتۇرۇش ۋەزىپىسى قانائەتلىنەرلىك ئورۇندالدى. 3109 ئوقۇغۇچى ئاپتونوم رايونىنىڭ ھەر قايسى تارماقلىرى ۋە ئۇلارغا قاراشلىق ئورۇنلارغا ئىشقا ئورۇنلاشتى، 18 مىڭ 207 ئوقۇغۇچى ئاپتونوم رايونغا قاراشلىق ۋىلايەت، ئوبلاست، شەھەرلەرگە ئىشقا ئورۇنلاشتى، 2832 ئوقۇغۇچى مەركەزنىڭ شىنجاڭدا تۇرۇشلۇق ئورۇنلىرىغا ئىشقا ئورۇنلاشتى، 1269 ئوقۇغۇچى ئىشلەپچىقىرىش - قۇرۇلۇش بىكىتۈەنگە ئىشقا ئورۇنلاشتى، 486 ئوقۇغۇچى ئىچكىرىدىكى ئۆلكە، ئاپتونوم رايونلاردا ئىشقا ئورۇنلاشتى، 82 ئوقۇغۇچى غەيرىي دۆلەت ئىگىلىكىدىكى ئورۇنلارغا ئىشقا ئورۇنلاشتى. 119 ئوقۇغۇچى ئاسپىرانتلىققا ئىمتىھان بېرىپ ئوقۇشقا كىردى.

1994 - يىلى ئوقۇش پۈتتۈرگەن ئوقۇغۇچىلارنى ئىشقا ئورۇنلاشتۇرۇشتا پىلان بويىچە تەقسىم قىلىش ئاساس قىلىنىپ، مەكتەپلەر بىلەن ئادەم ئىشلەتكۈچى ئورۇنلار ئوتتۇرىسىدا تەمىنلەش بىلەن ئېھتىياج يۇزلەشتۇرۇلۇپ، ئىشقا ئورۇنلىشىش نىشانى ئەملىيلەشتۈرۈلدى. شۇنىڭ بىلەن بىر ۋاقىتتا، شەخسنى يېزا ئىگىلىك شۇيۇەنى، شىنجاڭ مالىيە - ئىقتىساد شۇيۇەنى ئىچكى قىسىمدا تەمىنلەش بىلەن ئېھتىياجنى يۇزلەشتۈرۈش، ھەر ئىككىسى تەرەپ تالاش ئۇسۇلىنى سىناق تەرىقىسىدە يولغا قويدى. ئاپتونوم رايونلۇق ئالىي مەكتەپ، ئوتتۇرا تېخنىكۇمىلارنى پۈتتۈرگەن ئوقۇغۇچىلارنى تەقسىم قىلىش ئىشخانىسى ئوقۇش پۈتتۈرگەن ئوقۇغۇچىلار يېزا - بازار، رايون - مەھەللە، كوللېكتىپ - يەككە كارخانا ۋە ئۈچ خىل مەبلەغ كارخانىلىرى، كەسپىي ئورۇنلارغا بېرىپ ئىشلىشىگە ئىلھام بېرىش مەقسىتىدە، «ئالىي مەكتەپ، ئوتتۇرا تېخنىكۇمىلارنى پۈتتۈرگەن ئوقۇغۇچىلاردىن غەيرىي دۆلەت ئىگىلىكىدىكى كارخانا؛ كەسپىي ئورۇنلاردا ئىشلەشكە تەقسىم قىلىنغان ئوقۇغۇچىلارنى باشقۇرۇشقا دائىر سىناق تەرىقىسىدە يولغا قويۇش چارىسى» نى تۈزۈپ چىقىپ، يۇقىرىقى ئورۇنلارغا بېرىپ ئىشقا

ئورۇنلاشقان ئوقۇغۇچىلارنىڭ ئارخىپى، كادىرلىق سالاھىيىتىنى ساقلاپ قېلىش، خىزمەت ستاژىنى ئۇلاپ ھېسابلاش، نوپۇس، ئاشلىق رەسمىيىتىنى ئۆتەشكە ياردەم بېرىشنى بەلگىلىدى.

دۆلەت ئورگانلىرىغا كىرىدىغان ئوقۇغۇچىلاردىن ئېتىبار ئېلىپ، ياخشىلىرىنى تاللاش چارىسى قوللىنىلدى. 8 - ئاينىڭ 23 - كۈنى ئاپتونوم رايونلۇق كادىرلار نازارىتى ئاشكارا ئېتىبار ئېلىپ، ئوقۇش پۈتتۈرۈپ ئورگانغا كىرىدىغان ئوقۇغۇچىلارنى مەلۇماتى جەھەتتىن تەكشۈرۈپ كۆردى. ئېتىبار ئېلىش، تەكشۈرۈپ كۆرۈش، ياخشىلىرىنى تاللاش ئارقىلىق جەمئىي 108 نەپەر ئوقۇش پۈتتۈرگەن ئوقۇغۇچى ئاپتونوم رايون دەرىجىلىك دۆلەت ئورگانلىرىغا قوبۇل قىلىندى.

دۆلەت ماتارىپ كومىتېتى 1994 - يىل 5 - ئايىنىڭ 19 - كۈنى چاقىرىلغان مەملىكەتلىك ئالىي مەكتەپ پۈتتۈرگەن ئوقۇغۇچىلارنى تەقسىم قىلىش پىلانىنى تەكشەش يىغىندا ئوقۇش پۈتتۈرگەن ئوقۇغۇچىلارنى ئىشقا ئورۇنلاشتۇرۇش خىزمىتىدە نەتىجىلىك كۆرۈنەرلىك بولغان ئىلغار كوللېكتىپ ۋە ئىلغار شەخسلەرنى تەقدىرلىدى. ئاپتونوم رايونىمىزدىن پىلان كومىتېتى مەدەنىي - ماتارىپ، ئەمگەك باشقارمىسى، ماتارىپ كومىتېتى سىياسىي باشقارمىسى، كادىرلار نازارىتى ئوقۇش پۈتتۈرگەن ئوقۇغۇچىلارنى تەقسىم قىلىش ئىشخانىسى، شىنجاڭ نېفىت باشقۇرۇش ئىدارىسى تەشكىلات بۆلۈمى، مايتاغ ئېتىلبەن قۇرۇلۇشى قوماندانلىق شتابى كادىرلار باشقارمىسى، شىنجاڭ مالىيە - ئىقتىساد شۇجۇەنى ئوقۇغۇچىلار باشقارمىسى، قەشقەر شەھەر شۇجۇەنى ئوقۇغۇچىلار باشقارمىسى، ئىختىساس ئىگىلىرىگە كۆيۈنگەنلەر مۇكاپاتىغا ئېرىشتى. ساائادەت ھەمدۇل، ھەسەنجان مەھەممەت، ئابدۇكېرىم، ئېزىز توختى، جيالۇ باۋچۇەن (داغۇر)، لىيۇ دېجيې، تېن چۈنفالۇ (ئايال)، يىن جىفېن (ئايال)، گاۋ يۈشىن (ئايال)، جالۇ رۇيشىلۇ (ئايال)، لىيالۇ بىڭشۇ، تالۇ چىڭچۇەن، پەن جىنجېن، لى شىرۇي، ژالۇ كېنۇئىلار ئىلغار شەخس بولۇپ باھالاندى.

لىيۇ دېجيې

ئىختىساس ئىگىلىرىنى ئالماشتۇرۇش خىزمىتى

1) شىنجاڭ ئىختىساس ئىگىلىرى بازىرى قۇرۇلدى. ئاپتونوم رايونلۇق خەلق مۇكۇمىتىنىڭ تەستىقلىشى بىلەن «شىنجاڭ ئۇيغۇر ئاپتونوم رايونىنىڭ ئىختىساس ئىگىلىرى بازىرىنى باشقۇرۇشقا دائىر ۋاقتىلىق چارىسى» توزۇپ چىقىلىپ ئېلان قىلىندى. ئاپتونوم رايونلۇق ئىختىساس ئىگىلىرى بازىرىدا 1994 - يىل 10 - ئاينىڭ 29 - كۈنى رەسمىي ئىش باشلاندى. ۋىلايەت، ئوبلاست، شەھەرلىك كادىرلار تارماقلىرى، ئاپتونوم رايونلۇق نازارەت، ئىدارە، چوڭ، ئوتتۇرا كارخانىلار ۋە خەلق باشقۇرۇشىدىكى كارخانىلار، يېزا - بازار كارخانىلىرىنىڭ ۋەكىللىرى بولۇپ 1800 دىن ئارتۇق كىشى ئىختىساس ئىگىلىرى بازىرىنىڭ ئېچىلىش مۇراسىمىغا قاتناشتى. 54 كارخانا (ئورۇن) يىغىندا ئىختىساس ئىگىلىرىنى تەكلىپ قىلدى، ۋەزىپە ئۆتەشنى تەلەپ قىلىپ كەلگەن 1000 دىن ئارتۇق كەسپىي تېخنىكا ئىختىساس ئىگىلىرىنى ئالماشتۇرۇشقا قاتناشتى.

2) ئىختىساس ئىگىلىرىنى يۇرۇشتۇرۇشتىكى ئاساسىي تېما گەۋدىلەندۈرۈلدى. يېزا - بازار كارخانىلىرىغا مەدەت بېرىش، چەت، يىراق، جاپالىق رايونلارغا ياردەم بېرىش مۇلازىمەت نۇقتىسى قىلىندى. 1994 - يىلى چاقىرىلغان ئىختىساس ئىگىلىرىنى ئالماشتۇرۇش يىغىنىدا ئاپتونوم رايونىمىز ۋە باشقا جايلاردىن كەلگەن كەسپىي تېخنىكا خادىملىرىدىن 98 مىڭ 700 دىن ئارتۇق ئادەم (قېتىم) كۆتۈۋېلىندى، ئىشقا قوبۇل قىلىنىش (تەكلىپ قىلىنىش) جەھەتتە بەش خىل داشۇنى پۈتتۈرگەن ئوقۇغۇچىلار، ئۇز خىراجىتى بىلەن ئالىي مەكتەپ، ئوتتۇرا تېخنىكۇمنى پۈتتۈرگەن ئوقۇغۇچىلاردىن كېلىشىم تۈزگىنى 1755 كىشىگە يەتتى. خىزمەتتىكى خادىملاردىن 966 كىشى ئالمىشىش كېلىشىمى تۈزدى. خوتەن ۋىلايىتى، قەشقەر ۋىلايىتى، قىزىلسۇ ئوبلاستى، ئاقسۇ ۋىلايىتى ئىختىساس ئىگىلىرىنى كىرگۈزۈش ۋە ئىشقا قوبۇل قىلىش (تەكلىپ قىلىش) جەھەتتە 516 كىشى بىلەن كېلىشىم ئىمزالىدى. 7 - ئايدا تەشكىللەنگەن ئىشقا قوبۇل قىلىش - تەكلىپ قىلىش گۇرۇپپىسى خوتەن، سىچۈەنلەرگە بېرىپ كەسپىي ئىختىساس ئىگىلىرىنى تەكلىپ قىلدى. چېڭدۇدا مەخسۇس قوبۇل قىلىش - تەكلىپ قىلىش سورۇنى قۇرۇلدى. سىچۈەن، ئورمانچىلىق مەكتىپىنىڭ 19 نەپەر ئوقۇش پۈتتۈرگەن ئوقۇغۇچىسى خوتەن ۋىلايىتىگە جەلپ قىلىندى. 1994 - يىلى ئىختىساس ئىگىلىرى بازىرى 15 قېتىم ئېچىلدى. كۈندە 2182 ئادەم (قېتىم) كۆتۈۋېلىنىپ، ئالماشتۇرۇش توغرىسىدا مەسلىھەت بېرىلدى، 526كىشى تەمىنغا ئېلىنىدى، 3762 ئادەمگە ئالاقە يوللاندى، ۋەزىپە تەلەپ قىلغان خادىملارنىڭ 139 پارچە خېتى بىر تەرەپ قىلىندى، تەكلىپ قىلىش ئېلانىدىن 55 ى تەكشۈرۈپ تەستىقلاندى، 130 تەكلىپ قىلىش ئۇچۇرى تارقىتىلدى، 1582 كىشىنىڭ ئىشقا قوبۇل قىلىنىش (تەكلىپ قىلىنىش) رەسمىيىتى بېجىرىپ بېرىلدى. بۇنىڭ ئىچىدە 438 كىشى ئومۇمىي خەلق مۇلۇكچىلىكىدىكى

ئورۇنلارغا باردى.

3) ئىختىساس ئىگىلىرى ۋە ئەقىل بولىقى بايلىقى ئېچىلدى. ① ئاپتونوم رايونلۇق پارتكوم تەشكىلات بۆلۈمى، ئاپتونوم رايونلۇق پەن - تېخنىكا كومىتېتى بىلەن بىرلىكتە تاللاپ ئۆتكىلگەن 16 نەپەر پەن - تېخنىكىغا مەسئۇل مۇئاۋىن ھاكىم (شەھەرباشلىقى) ئۆتكىلگەن ناھىيە (شەھەر) لەرگە بېرىپ ئىشقا چۈشتى ھەمدە پەن - تېخنىكىغا مەسئۇل مۇئاۋىن ھاكىم (شەھەر باشلىقى) لارنىڭ ۋەزىپىسى، ئىش ھەققى، تۇرمۇشى، تەمىناتى قاتارلىق مەسىلىلەر ئەمەلىيلەشتۈرۈلدى. ② چەرچەن ناھىيىسىگە بېرىپ ماتارىپقا ياردەم بېرىشكە تەشكىللەنگەن ئۈمەك ئۇچ يىللىق ماتارىپقا ياردەم بېرىش خىزمىتىنى قانائەتلىنەرلىك ئورۇندىدى. ئاپتونوم رايۇنلۇق ئىختىساس ئىگىلىرىنى ئالماشتۇرۇش مەركىزى مۇھبەت يېغىنى چاقىرىپ، «چەرچەن ناھىيىسىنىڭ ئىقتىسادىنى راۋاجلاندۇرۇش، ماتارىپقا ياردەم بېرىش ئۈمىكى، داۋالاش ئەترىتى تەشكىللەپ چەت، يېراق ناھىيە (يېزا) لەرگە ياردەم بېرىش تەجرىبىلىرىنى كېڭەيتىش توغرىسىدا ئۇقتۇرۇش» تارقاتتى. ماتارىپقا ياردەم بېرىش ئۈمىكىنىڭ تەجرىبىلىرى كېڭەيتىلدى. ③ چەت، يېراق، جاپالىق رايونلارنىڭ ئوتتۇرا، كىچىك كارخانىلىرى، غەيرىي دۆلەت ئىگىلىكىدىكى كارخانىلىرى، كەسپىي ئورۇنلىرى ئۈچۈن ئىككى يىللىق تۇرۇمدە 500 دىن ئارتۇق ئاز سانلىق مىللەت، خەنزۇ ئوقۇغۇچى تەربىيەلەپ بېرىلدى.

4) ئىختىساس ئىگىلىرىنى يۇرۇشلەشتۈرۈشكە مۇلازىمەت قىلىش ئىقتىسادىي مۇكەممەللەشتۈرۈلدى. ① ئورگان خادىملىرىنىڭ ئورگاندىن ئايرىلىشىغا ئىلھام بېرىلدى. 1994 - يىلى ساقلانغان ئارخىپقا 703 ئارخىپ قوشۇلدى، بۇنىڭ ئىچىدە كادىرلارنىڭ 372، ئىشچىلارنىڭ 187، ئارىلىقتا ۋاقىتلىق يۆتكەپ بېرىلىدىغىنى 52، ئورۇنلاردا ساقلانغان ئارخىپ 92. 77 ئادەم يۆتكەلدى. 343 ئارخىپ رەتلەندى. ②ئاپتونوم رايون بويىچە ئون ۋىلايەت، ئوبلاست، شەھەر بىلەن ئۆچۈر ئالاقە توري تۈرغۇزۇلۇپ، مىكرو كومپيۇتېر بىلەن باشقۇرۇش قانات يايدۇرۇلدى. ئىختىساس ئىگىلىرىگە ئېھتىياجلىق 918 ئۆچۈر توپلاندى. «كادىرلارنى باشقۇرۇش ئاممىباب يۇمشاق ماتېرىيالى» كۆرسى ئېچىلىپ، 17 ئادەم تەربىيەلەندى. ③ ئىختىساس ئىگىلىرىنى يۇرۇشلەشتۈرۈشكە مۇلازىمەت قىلىش ئاپپاراتى قۇرۇلغانلىقىنىڭ ئون يىللىقىنى تەبرىكلەش ۋە ئىختىساس ئىگىلىرىنى يۇرۇشتۈرۈش خىزمىتىدىكى قوش ئىلغارلارنى تەقدىرلەش يىغىنى چاقىرىلىپ، ئون يىلدىن بۇيان ئىختىساس ئىگىلىرىنى يۇرۇشتۈرۈش خىزمىتىدە قولغا كەلگەن نەتىجە ۋە تەجرىبىلەر يەكۈنلەندى، ۋىلايەت، ئوبلاست، شەھەرلەردىن بولۇپ 16 ئىلغار كوللېكتىپ ۋە 23 ئىلغار شەخس تەقدىرلەندى.

فەن ژۇشياڭ

يېزا - بازار كارخانىلىرىغا ياردەم بېرىش ئەھۋالى

1994 - يىلى ئاپتونوم رايونلۇق ئىختىساس ئىگىلىرىنى يۇرۇشتۈرۈش مەركىزى 1000 يېزا - بازار كارخانىسىنىڭ تەرەققىياتىغا نۇقتىلىق ياردەم بېرىش خىزمىتىنى داۋاملىق ياخشى ئىشلىدى. ① ئۇرۇمچى، قۇمۇل، غۇلجا، سانجى قاتارلىق ۋىلايەت، ئوبلاست، شەھەرلەردىن 14 نەپەر يېزا - بازار كارخانا باشلىقى، جىڭىلىار ئىككى تۈركۈمگە بولۇنۇپ بېيجىڭغا قاراشلىق داشىڭ ناھىيىسىگە ئۆتىلدى. ئۇلار مىستېمىلار بويىچە كەسپى ماس كېلىدىغان كارخانىلاردا ۋەزىپىسى بىلەن ئۆگىنىپ، ئالاقە ۋە ھەمكارلىقنى كۈچەيتتى، تۇرپان شەھىرى، غۇلجا شەھىرى ۋە چاپچال ناھىيىسى داشىڭ ناھىيىسى بىلەن دوست ناھىيە، شەھەر مۇناسىۋىتى ئورنىتىپ، سەككىز تۈردە ھەمكارلىشىشنى پۈتۈشتى. ② ئاپتونوم رايونلۇق 5 - قارارلىق يېزا - بازار كارخانىلىرىنىڭ ئالىي دەرىجىلىك باشقۇرغۇچى ئىختىساس ئىگىلىرىنى تەربىيەلەش مۇھاكىمە كۇرسى ئېچىلىپ، 167 زاۋۇت باشلىقى، جىڭلى تەربىيەلەندى. بۇنىڭ ئىچىدە ئاز سانلىق مىللەت ئىختىساس ئىگىسى 72. ③ شەھەرلىك ھۆكۈمەت ئىشخانىسىنىڭ ,1991، 85. - نومۇرلۇق مۇجىتتىنى نەقلەشتۈرۈش، ئەمەلىيلەشتۈرۈش خىزمىتى چىڭ تۇتۇلدى، يېزا - بازار كارخانىلىرىنىڭ زاۋۇت باشلىقى، جىڭلىرى ئىلتىماس قىلغان ئون ئالىي ئىقتىسادچى، 28 مەسئۇل ئىقتىسادچىنىڭ دەرىجە ئاتلاپ ۋەزىپىگە تەينىلىنىش سالاھىيىتى تەستىقلاندى؛ 147 زاۋۇت باشلىقى، جىڭلىنىڭ ئىشقا قوبۇل قىلىنىش (تەكلىپ قىلىنىش) ئەھمىيىتى بېجىرىپ بېرىلدى، كەسپىي تېخنىكا خادىملىرى ۋە باشقۇرۇش خادىملىرىنىڭ كادىرلار ئارخىپى تۈغۇزۇلۇپ، كادىرلارنى باشقۇرۇش دائىرىسىگە كىرگۈزۈلۈپ، يېزا - بازار كارخانىلىرىنىڭ تايانچى قوشۇنى مۇقىملاشتۇرۇلدى. ④ 260 تىن ئارتۇق يېزا - بازار كارخانىسى ئاپتونوم رايونلۇق يېزا - بازار كارخانىلىرى ئىقتىسادىي ئۆچۈر توربىغا قاتناشتۇرۇلدى، 48 سان «شىنجاڭ كارخانا ئىختىساس ئىگىلىرى، ئىقتىسادىي ئۆچۈر قىبلىنامىسى» ژۇرنىلى نەشر قىلىندى؛ «شىنجاڭ ئىختىساس ئىگىلىرى ئۆچۈرى گېزىتى» دە مەخسۇس بەت تەسىس قىلىنىپ، يېزا - بازار كارخانىلىرىنىڭ تەجرىبىلىرى ئالماشتۇرۇلدى؛ 94 ئېلېكترون كومپيۇتېر بوغالتېرلىق كەسپى ئىختىساس ئىگىسى تەربىيەلەندى. يۇقىرىقى تەدبىرلەرنى قوللىنىش ئارقىلىق ئاپتونوم رايون بويىچە ئۆچ يىل ئىچىدە نۇقتىلىق ياردەم بېرىلىدىغان يېزا - بازار

كارخانىسىنىڭ تەرەققىيات پىلانى ئوڭۇشلۇق ئىشقا ئاشۇرۇلۇپ، 1992 - يىلدىن 1994 - يىلغىچە مەھسۇلات قىممىتى 1 مىليارد 644 مىليون يۈەن، پايدا، باج 199 مىليون يۈەن ئاشتى. 6900 دىن كۆپ ھەر خىل كەسپىي تېخنىكا خادىمى يۆتكەش، تەكلىپ قىلىش، ئىشقا قوبۇل قىلىش قاتارلىق شەكىللەر بىلەن يېڭا - بازار كارخانىلىرىغا بېرىپ ئىشلىدى. كەسپىي تېخنىكا خادىملىرىنىڭ نىسبىتى 1991 - يىلدىكى 6.4% تىن 13.8% كە ئۆرلەپ، چەت، يىراق، نامرات ناھىيىلەرنىڭ ئىقتىسادىي تەرەققىياتىنى ئىلگىرى سۈرىدىغان ئىقتىسادىي گەۋدىلەر توپى شەكىللەندى.

فەن ژۇشىڭ

داۋاملىق تەربىيىلەش ئەھۋالى

1994 - يىلى ئاپتونوم رايونىمىزدىكى كەسپىي تېخنىكا خادىملىرىنى داۋاملىق تەربىيىلەش خىزمىتىدە، كادىرلار مىنىستىرلىكىنىڭ پىكرى بويىچە مەزمۇن كۆپەيتىلىپ ساھەلەرنى كېڭەيتىش، سۈپەتنى ئۆستۈرۈش، قانۇن تۈرغۇزۇشنى كۈچەيتىش مەقسەت قىلىنىپ، ئاپتونوم رايونىمىزنىڭ ئىقتىسادىي قۇرۇلۇشى ئۈچۈن پائال تەشەببۇسكارلىق بىلەن ئونۇملۇك خىزمەت قىلىندى.

1) ئاپتونوم رايون بويىچە ئىجادچانلىقنى راۋاجلاندۇرۇش مەستىمىلىق تەربىيىلەش پائالىيىتى داۋاملىق كېڭەيتىلدى. سانلىق مەلۇماتلارغا ئاساسلانغاندا، ئاپتونوم رايون بويىچە 40 تىن ئارتۇق كارخانا، ژىلايەت، ئوبلاستلاردىكى دېھقانچىلىق - چارۋىچىلىق خىزمەتچىلىرى، ئالىي مەكتەپ، ئىلمىي تەتقىقات ئورۇنلىرىدىكى كەسپىي تېخنىكا خادىملىرى بۇ تۈردىكى تەربىيىلەش پائالىيىتىنى قانات يايدۇرغان. 21 مىڭ تۆۋەن، ئوتتۇرا دەرىجىلىك كەسپىي تېخنىكا خادىمى تەربىيىلەنگەن ۋە ئېمتىھانغا قاتناشقان، ئالىي دەرىجىلىك كەسپىي تېخنىكا خادىملىرى 120 ئىلمىي ماقالە يازغان. مۇشۇ بىر يىلدا ئاپتونوم رايون بويىچە چوڭ، ئوتتۇرا كارخانىلارنىڭ بىر قارار ئىجادچانلىقنى راۋاجلاندۇرۇش ئوقۇتقۇچىلىرى كۆرسى ئېچىلىپ، 34 كىشى تەربىيىلەندى. تەكشۈرۈپ تەكتىنى ئېنىقلاش ئارقىلىق ئاساسلىق باشقۇرغۇچى تارماقلار بىلەن مەسلىھەتلىشىپ، زىيان تارتقان سەككىز كارخانا (پايدا ئالالمىغان) سىناق نۇقتىسى قىلىنىپ، «ئىجادىيەتشوناسلىق ۋە ئىجادىي خاراكتېرلىك تىجارەت قىلىش» نى ئۆگىنىش كېڭەيتىلىپ، ئىجادچانلىقنى راۋاجلاندۇرۇش ۋە كارخانىلارنى بازارغا يۈزلەندۈرۈش جەھەتتە داۋاملىق تەربىيىلەپ ئۇلگە كۆرسىتىش پائالىيىتى قانات يايدۇرۇلدى.

دۆلەت بويىچە كۆرۈنەرلىك تۆھپە ياراتقان مۇتەخەسسىس، ئەملىي تەجرىبىگە ئىگە ئىجادىيەتشوناس، بېيجىڭ شەھەرلىك يېزا ئىگىلىك - سانائەت - سودا بىرلەشمە باش شىركىتىنىڭ ئالىي دەرىجىلىك ئىنژېنېرى چىن جۇنلۇن تەكلىپكە بىنائەن ئاپتونوم رايونىمىزغا كېلىپ لېكسىيە سۆزلىدى. ئۇ ئۈرۈمچى، شىخەنزە، ژۇجياچۇ قاتارلىق جايلاردىكى 17 چوڭ - كىچىك كارخانىدا تەكشۈرۈش ئېلىپ بارىدى، دىئاگنوز قويدى ۋە لېكسىيە سۆزلىدى.

2) سەككىز قارار ئالىي تەتقىقات كۈرسى ئېچىلىپ، 200 ئادەم تەربىيىلەندى. بۇنىڭ ئىچىدە يېزا ئىگىلىكى مەخسۇس تېما قىلىنغان كۈرس ئىككى قارار، سانائەت مەخسۇس تېما قىلىنغان كۈرس تۆت قارار، باشقۇرۇش كۈرسى ئىككى قارار.

3) 1994 - يىل 12 - ئاينىڭ 26 - كۈنىدىن 28 - كۈنىگىچە ئۈرۈمچىدە ئاپتونوم رايون بويىچە تۈنجى قېتىملىق چوڭ، ئوتتۇرا كارخانىلارنىڭ داۋاملىق تەربىيە مۇھاكىمە يىغىنى چاقىرىلدى. يىغىنغا 46 كارخانا، ئالاقىدار ژىلايەت، ئوبلاست، شەھەرلەرنىڭ كادىرلار ئىدارە (باشقارما) لىرى، نازارەت، ئىدارىلاردىكى ماۋارىپ باشقارمىلىرى، ئالىي مەكتەپلەردىن بولۇپ 68 ۋەكىل قاتناشتى، مۇھاكىمە يىغىنى 37 ئىلمىي ماقالە، تەجرىبە تونۇشتۇرۇش ماتېرىيالى تاپشۇرۇۋالدى. يىغىندا كارخانىلاردا ئۇچ ئالىي ئىختىساس ئىگىلىرى (ئالىي دەرىجىلىك پەن - تېخنىكا ساھەسىدىكى ئىختىساس ئىگىسى، ئالىي دەرىجىلىك باشقۇرۇش ساھەسىدىكى ئىختىساس ئىگىسى، ئالىي دەرىجىلىك تېخنىك ئىشچى) نى ئۆستۈرۈش مەسىلىسى مەخسۇس مۇھاكىمە قىلىندى، كارخانىلاردا داۋاملىق تەربىيىنى قانات يايدۇرۇش جەھەتتىكى تەجرىبىلەر ئالماشتۇرۇلدى. بۇندىن كېيىن كارخانىلاردا داۋاملىق تەربىيىنى قانات يايدۇرۇشنىڭ ئوبيېكتى، رولى، ئۇسۇلى، ئەندىزىسى ئۆستىدە ئىزدىنىلدى.

4) ئاپتونوم رايون ئۈيغۇتۇرغان تۈنجى قېتىملىق چەت ئەل تىلى مۇسابىقىسىنىڭ دەسلەپكى ۋە ھەل قىلغۇچ مۇسابىقىسى (يېزىقچە، ئېغىزچە، ئاڭلاش ئىقتىدارى ئىمتىھانى) بويىچە ئىمتىھان ئېلىش خىزمىتى ئايافلاشتى (1993 - يىل 5 - ئايدىن 1994 - يىل 12 - ئايغىچە) ھەمدە مۇكاپاتلاش كەچلىك يىغىنى ئەھۋالى تېلېۋىزىيىدە بۇاستە كۆرسىتىلدى، 59 كىشى مۇكاپاتلاندى.

5) 11 - ئاينىڭ 14 - كۈنىدىن 18 - كۈنىگىچە ئىشلەپچىقىرىش قۇرۇلۇش بىئىتۈمنى كادىرلار ئىدارىسى بىلەن بىرلىكتە تۈنجى قېتىملىق غەربىي شىمال رايونى بويىچە داۋاملىق تەربىيە ھەمكارلىق يىغىنى ئۆتكۈزۈلدى. يىغىندا «غەربىي شىمال رايونى بويىچە داۋاملىق تەربىيە ھەمكارلىق گۇرۇپپىسىنىڭ پائالىيەتنى قانات يايدۇرۇش توغرىسىدىكى يولغا قويۇش چارىسى» مۇزاكىرە قىلىنىپ ماقۇللاندى. قازاقىستان جۇمھۇرىيىتىنىڭ داۋاملىق تەربىيە ئىشلىرى

ئۇستىدە تەكشۈرۈش ئېلىپ بېرىلىپ، داۋاملىق تەربىيە جەھەتتىكى خەلقئارالىق ئىلمىي ئالماشتۇرۇش يولى ئېچىلىپ، خەلقئارالىق مۇناسىۋىتى ئورنىتىلدى.

6) ئاپتونوم رايونلۇق دېھقانچىلىق نازارىتى، شىنجاڭ دېھقانچىلىق پەنلەر ئاكادېمىيىسى بىلەن ھەرلىكتە 1991 - يىلدىن 1993 - يىلغىچە «شالنى قۇرغاق يەردە ئۆستۈرۈپ شالاڭ كۆچۈرۈش تېخنىكىسىنى كېڭەيتىش تۈرى» ئورۇندالدى. ئۇچ يىل ئىچىدە جەمئىي 669 مىڭ 700 مو يەر كېڭەيتىلىپ، كېڭەيتىش پىلانىدىكى ۋەزىپە %103 ئورۇندالدى، مەھسۇلات 60 مىليون 700 كىلوگرام ئاشتى. ئوتتۇرا ھېساب بىلەن ھەر مو يەردىن مەھسۇلاتنىڭ ئېشىش ھەجمى %19.6 بولدى، ھەر مو يەردىن مەھسۇلات 89.7 كىلوگرام ئاشتى. كىرىمنى ئاشۇرۇپ چىقىمنى تېجەش ئارقىلىق ئېرىشكەن ئۇنۇم جەمئىي 67 مىليون 457 مىڭ يۈەنگە يەتتى. بۇ تۈر دۆلەت پەن - تېخنىكا كومىتېتى، يېزا ئىگىلىك مىنىستىرلىكى، دۆلەت چەت ئەللدىن ئەقلىي كۈچ كىرگۈزۈش ئىشخانىسىنىڭ تەقدىرلىشىگە ئېرىشتى.

دالاڭ شىندې

تۆت كىشى مەملىكەت بويىچە گەۋدىلىك تۆھپە يارانقان ياش، ئوتتۇرا ياش مۇتەخەسسىس بولۇپ تەستىقلاندى

1994 - يىلى ئاپتونوم رايوندىن شىنجاڭ داشۆسى ماتېماتىكا - فىزىكا تەتقىقات ئورنىنىڭ پروفېسسورى گو شياۋفېڭ، شىنجاڭ سانائەت شۆيۈەنىنىڭ پروفېسسورى شاۋ مىڭ، ئاقسۇ ۋىلايەتلىك ئۆچكە تەتقىقات ئورنىنىڭ ئالىي چارۋىچىلىق تېخنىكى شى بەيلې، شىنجاڭ مېتېئورولوگىيە كەسپىي مەركىزىنىڭ ئالىي ئېنژېنېرى جىڭ شياڭباۋدىن ئىبارەت تۆت كىشى كادىرلار مىنىستىرلىكى تەرىپىدىن «كۆزۈنەرلىك تۆھپە يارانقان ياش، ئوتتۇرا ياش پەن تېخنىكا، باشقۇرۇش مۇتەخەسسىسى» دەپ تەستىقلاندى.

يۇ لىڭ

25 كىشى ھۆكۈمەتنىڭ ئالاھىدە ياردەم پۇلىدىن بەھرىمەن بولدى

1994 - يىلى ئاپتونوم رايون بويىچە 25 كىشى گۇۋژۇيۈەنىنىڭ تەستىقى بىلەن ھۆكۈمەتنىڭ ئالاھىدە ياردەم پۇلىدىن بەھرىمەن بولدى. شۇنىڭ بىلەن ئاپتونوم رايون بويىچە جەمئىي 683 مۇتەخەسسىس، ئالىم، تېخنىكا خادىمى ھۆكۈمەتنىڭ ئالاھىدە ياردەم پۇلىدىن بەھرىمەن بولدى.

بۇ 25 كىشى ئىچىدە: قۇرۇلۇش تېخنىكا خادىمى تۆت، بۇ %16 نى؛ دېھقانچىلىق تېخنىكى ئالتە، بۇ، %24 نى؛ ئالىي ماڭارىپچى بەش، بۇ، %20 نى؛ تىببىي داۋالاش، مەھىيە خادىمى تۆت، بۇ، %16 نى؛ مەدەنىيەت - مەئىشەت خادىمى ئىككى، بۇ، %8 نى؛ تەتقەربىيە تەربىيى بىر، بۇ، %4 نى؛ باشلانغۇچ، ئوتتۇرا مەكتەپ ئوقۇتقۇچىسى ئۈچ، بۇ، %12 نى ئىگىلەيدۇ.

يۇ لىڭ

قوشۇمچە

1994 - يىلى ھۆكۈمەتنىڭ ئالاھىدە ياردەم پۇلىدىن بەھرىمەن بولغانلار نىڭ ئىسىملىكى:

تەبىئىي پەن ساھەسىدىن 100 يۈەنلىك كاتېگورىيىدىن 17 كىشى

سۇي ۋېنسەي، دۇ ۋېنخۇي، فۇ مەنلياڭ، لى جۈڭشى، سۇ ماۋكۇن، ۋاڭ فېڭرۇي، ۋاڭ زېڭيى، ۋېي فايۈەن، شيې خاۋ، شۇ يىڭخۇڭ، ياڭ خەيفېڭ، يې باڭخۇا، يۈ شىن، جاڭ باۋچىن، جاڭ فېڭمىڭ، جاۋ يۈۋېي، تېڭ يۈنفېڭ

ئىجتىمائىي پەن ساھەسىدىن 100 يۈەنلىك كاتېگورىيىدە سەككىز كىشى

ئەخمەتبېك، ساۋ شىدې، خەن ياجۈ، ما چۈەنيى، مۇھەببەت قاسىم، تۇنسا قاسىم، ۋاڭ پېيپېي، ۋەلىيۇللا سەيدۇاققاس

مۇنەۋۋەر كەسپىي تېخنىكا خادىملىرى تەقدىرلەندى ۋە مۇكاپاتلاندى

1994 - يىلى ئاپتونوم رايونلۇق پارتكوم تەشكىلات بۆلۈمى بىلەن ئاپتونوم رايونلۇق كادىرلار نازارىتىنىڭ تەكشۈرۈپ بېكىتىشى ۋە ئاپتونوم رايونلۇق خەلق ھۆكۈمىتىنىڭ تەستىقلىشى بىلەن 141 كىشى ئاپتونوم رايون بويىچە مۇنەۋۋەر كەسپىي تېخنىكا خادىمى دەپ تەستىقلاندى. بۇنىڭ ئىچىدە 1 - دەرىجىلىك مۇكاپاتقا ئېرىشكەن بەش كىشىگە 3000 يۈەندىن مۇكاپات بېرىلدى؛ 2 - دەرىجىلىك مۇكاپاتقا ئېرىشكەن 18 كىشىگە 2000 يۈەندىن مۇكاپات بېرىلدى؛ 3 - دەرىجىلىك مۇكاپاتقا ئېرىشكەن 118 كىشىگە 1000 يۈەندىن مۇكاپات بېرىلدى. ئۇنىڭدىن باشقا، ئاپتونوم رايونلۇق خەلق ھۆكۈمىتى نامىدىن مۇنەۋۋەر كەسپىي تېخنىكا خادىملىرىغا شەرەپ گۇۋاھنامىسى تارقىتىپ بېرىلدى. 141 كىشى ئىچىدە قۇرۇلۇش تېخنىكى (ئىلمىي تەتقىقاتچى، باشقۇرغۇچىلارمۇ شۇنىڭ ئىچىدە) 57 كىشى بولۇپ، %40.4 نى؛ دېھقانلىق، ئورمانچىلىق، سۇچىلىق، چارۋىچىلىق تېخنىكى 33 كىشى بولۇپ %23.4 نى؛ ماڭارىپچى 22 كىشى بولۇپ، %15.6 نى؛ تىببىي داۋالاش - مەھىيە خادىمى 19 كىشى بولۇپ، %13.5 نى؛ مەدەنىيەت، مەئىشەت، ئىجتىمائىي پەن ساھەسىدىن ئون كىشى بولۇپ، %7.1 نى ئىگىلەيدۇ. مۇكاپاتلانغانلار ئىچىدە تاز سانلىق مىللەت تېخنىك خادىملىرى 25 كىشى بولۇپ، %17.7

نى؛ ئايال 19 كىشى بولۇپ، 13.5% نى ئىگىلەيدۇ.

1 - دەرىجىلىك مۇكاپاتقا ئېرىشكەنلەر: يەن رۇئىلياك، شى يىلگ، جۇ ۋېنجىن، ۋالگ شەنلىگ (ئايال)، چىن چاۋخۇا.

يۇ لىگ

ئۇنۇملۇق ئىسلاھاتى خىزمىتى

1) تۈرگە ئايرىپ باشقۇرۇش تۈزۈمى بەرپا قىلىنىپ ۋە مۇكەممەللەشتۈرۈلۈپ، ئىش ئۈرۈنىنى تەسىس قىلىش تەدرىجىي قېلىپلاشتۇرۇلدى. 1993 - يىلى بەرپا قىلىنغان تۈرگە ئايرىپ باشقۇرۇش تۈزۈمى ئاساسدا، 1994 - يىلى ئۇنى ئەملىيلەشتۈرۈش خىزمىتى چىگ تۈتۈلدى. ئوخشاشمىغان تۈردىكى ئورۇنلاردا ئايرىم ھالدا ئىش ئورنىدا باشقۇرۇش قوللانمىسى يولغا قويۇلۇپ، باشقۇرۇش تۈزۈمى مۇكەممەللەشتۈرۈلدى. كارخانىلارنىگ ئىش ئورنى تەسىس قىلىشقا يېتەكچىلىك قىلىش بىلەن كەسىپي ئورۇنلاردىكى تۈرگە ئايرىپ باشقۇرۇشنى ماكرولۇق تىزگىنلەش ئىشقا ئاشۇرۇلدى.

2) فۇنكسىيە بۆرۈلۈش ياسلىپ، ھوقۇق تۆۋەنگە چۈشۈرۈپ بېرىلىپ، باھالاپ بېكىتىش ھوقۇقى ئۇتكۈزۈپ بېرىلدى. يۇقىرى دەرىجىلىك ۋەزىپىگە باھالاش شەرتىنى ھازىرلىغان ئورۇنلارغا تەكشۈرۈپ تەتقىق قىلىش ئاساسدا، يۇقىرى دەرىجىلىك ۋەزىپە بوينچە سالاھىيەتنى باھالاپ بېكىتىش ھوقۇقى بېرىلدى. شىنجاڭ داشۇسى، شىنجاڭ تېببىي شۇيۈەنى، شىنجاڭ «1 - ئاۋغۇست» پېزا ئىگىلىك شۇيۈەنى، شىنجاڭ سانائەت شۇيۈەنى، شىنجاڭ شەھەن داشۇسىدىن ئىبارەت زىيالىيلار مەركەزلەشكەن بەش ئورۇندا ئايرىم پەنلەر (كەسىپلەر) بوينچە دوتسېنتلىق ۋەزىپىگە تەينىلەش سالاھىيىتىنى باھالاپ بېكىتىش ھەيئىتى قۇرۇلدى. شىنجاڭ نېفىت باشقۇرۇش ئىدارىسى ۋە شىنجاڭ تېببىي شۇيۈەنىدە سەھىيە تېخنىكا خادىملىرىنى يۇقىرى دەرىجىلىك ۋەزىپىگە تەينىلەش سالاھىيىتىنى باھالاپ بېكىتىش ھەيئىتى قۇرۇلدى.

شۇنىگ بىلەن بىللە، 50 نەچچە ئالىي دەرىجىلىك ئۇنۇملۇق باھالاش ھەيئىتىنىگ بىر قىسىم ئەزالىرى تەڭشىلىپ، بىر قىسىم ياش، ئوتتۇرا ياش مۇنەۋۋەر ئالىي دەرىجىلىك مۇتەخەسسىلەر تاللاپ قاتناشتۇرۇلدى. بۇنىگ بىلەن باھالاش ھەيئىتىنىگ قۇرۇلمىسى ياخشىلىنىپ، ھەر دەرىجىلىك باھالاپ بېكىتىش تەشكىللىرى مۇكەممەللەشتى.

3) سىياسەتلەر تەڭشىلىپ ۋە تۈزۈلۈپ، ھەقمقي تۈردە ئىقتىسادىي قۇرۇلۇش ئۈچۈن خىزمەت قىلىندى.

(1) ئىختىساس ئىگىلىرىنى مۇقىملاشتۇرۇش ۋە جەلىپ قىلىش ئۈچۈن ئۇنۇملۇق ئىسلاھاتنىڭ دائىر سىياسەتلەردە تېخىمۇ ئىلگىرلىگەن ھالدا ئاساسىي قائىدە چەت، يىراق، جاپالىق رايونلارغا مايىللىق كۆرسىتىلدى. ئاپتونوم رايونلۇق كادىرلار نازارىتى «نۆۋەتتە ئۇنۇملۇق ئىسلاھاتى خىزمىتى جەريانىدا ساقلىنىۋاتقان ئالاقىدار مەسىلىلەر توغرىسىدا قوشۇمچە ئۇقتۇرۇش» نى تۈزۈپ چىقىپ، ئالىي دوكتور، دوكتور، ماگىستىرلىق ئۇنۇملۇق قاتارلىق ئالىي ئىلمىي ئۇنۇملۇق خادىملارنى ئورۇنلار ئىلتىماس قىلسىلا بىۋاسىتە ۋە كاندىدات ئالىي ئوتتۇرا دەرىجىلىك كەسىپي تېخنىكا ۋەزىپىسى بېرىلدى. ئېھتىياجلىق بولغان ۋەزىپە سانىنى ئاپتونوم رايونلۇق ئۇنۇملۇق ئىسلاھاتى ئىشخانىسى مەخسۇس تۈر سۈپىتىدە چۈشۈرۈپ بەردى؛ باھالاپ بېكىتىشكە كۆرسىتىش جەريانىدا ۋىلايەت، ئوبلاست (ئۇرۇمچى رايونى بۇنىگ سىرتىدا) ۋە ئۇنىگغا قاراشلىق ئورۇنلار ۋە ناھىيىدىن تۆۋەن ئورۇنلاردا ھەتدە 3 - خىلدىكى رايونلاردا ئىشلەۋاتقان ئالىي ۋە ئوتتۇرا تېخنىكۇم ئوقۇش تارىخىغا ئىگە كەسىپي تېخنىكا خادىملىرى بەلگىلەنگەن كەسىپي خىزمەت ئىشلەش يىل چەكلىمىسى ۋە ۋەزىپە ئۇتەش يىل چەكلىمىسىنى ھازىرلىغاندىن كېيىن، ئايرىم - ئايرىم ھالدا كاندىدات ئالىي دەرىجىگە ياكى ئالىي ۋە كاندىداتلىقى ئايرىلمىغان ئالىي دەرىجە ۋە ئوتتۇرا دەرىجىلىك ۋەزىپىگە باھالاپ، تەكلىپ قىلىشقا كۆرسىتىلدى.

(2) ئىختىساس ئىگىلىرى بىر قېلىپقا ئېسىلمۇيلىنماي تاللاندى. كەلگ پىكىر ئىلىش ئاساسدا، ئەسلىدىكى ياش، ئوتتۇرا ياش ئىختىساس ئىگىلىرىنى دەرىجە ئاتلاپ باھالاش تەكلىپ قىلىشقا ئالاقىدار ھۆججەتلەر قايتىدىن تولۇقلاندى ۋە ئۆزگەرتىش كىرگۈزۈلۈپ، سالاھىيەت - دەمەت سۈرۈشتۈرۈشتەك ھادىسىلەر ئۆزگەرتىلىپ، ياش، ئوتتۇرا ياش ئىختىساس ئىگىلىرىنىگ ئۆز كارامىتىنى كۆرسىتىشىگە كەلگ مۇھىت يارىتىپ بېرىلدى.

4) كەسىپي تېخنىكا ۋەزىپىسىگە تەينىلەش سالاھىيىتىنى باھالاپ بېكىتىش ۋە تەستىقلاش خىزمىتى كۆڭۈل قويۇپ ئۈيۈشتۈرۈلدى.

1994 - يىلى باھالاش - بېكىتىش خىزمىتى ئىككى قېتىم ئورۇنلاشتۇرۇلدى. باھالاشقا قاتناشتۇرۇلغان كەسىپي تېخنىكا خادىملىرىنى ئەخلاق، ئىقتىدار، تىرىشچانلىق، نەتىجە قاتارلىق جەھەتلەردە ئوبيېكتىپ، ئادىل باھالاشقا ئەھمىيەت بېرىلدى. مۇشۇ يىل يىلدا باھالاشتىن ئۆتكەن تۈرلۈك ئالىي دەرىجىلىك كەسىپي خادىم 5423 (ئالىي دەرىجىلىك 480 كىشى، كاندىدات ئالىي دەرىجىلىك 4943 كىشى، بۇنىگ ئىچىدە 35 ياشتىن تۆۋەنلەر 322 كىشى) كە يەتتى.

5) 1994 - يىلى «دېھقان تېخنىكا خادىملىرىنىگ ئۇنۇملۇقىنى باھالاپ بېكىتىشكە دائىر تەپسىلىي قائىدە» تۈزۈپ چىقىلدى ھەمدە ئۇنى يولغا قويۇشقا ئۈيۈشتۈرۈلدى.

1994 - يىلى غەيرىي ھۆكۈمەت ئىگىلىكىدىكى

كارخانىلاردا ئىشلەيدىغان خادىملارنىڭ كەسپىي تېخنىكا ۋەزىپە سالاھىيىتىنى ياھالاپ بېكىتىش خىزمىتىنى ئۇرۇنلاشتۇرۇلدى. بۇ خىزمەتكە ئاپتونوم رايونلۇق سودا - سانائەتچىلەر بىرلەشمىسى باشلامچى بولدى ھەمدە شۇ جايدىكى كادىرلار (ئۇنۇۋان) تارماقلىرىنىڭ بىر تۇتاش ئۇيۇشتۇرۇش دائىرىسىگە كىرگۈزۈلدى.

6) ئۇنۇۋان ئىسلاھاتى خىزمىتىنى ئىشلەيدىغان كادىرلار قوشۇننىڭ قۇرۇلۇشى كۈچەيتىلىپ، كەسپىي جەھەتتىن تەربىيىلەش ۋە تەكشۈرۈپ تەنقىد قىلىش خىزمىتى ياخشى ئىشلەندى. مۇشۇ بىر يىلدا ئاپتونوم رايونلۇق ئۇنۇۋان ئىسلاھاتى ئىشخانىسى ئىككى قارار ئۇنۇۋان ئىسلاھاتى خىزمىتىنى ئىشلەيدىغان خادىملارنى تەربىيىلەش كۇرسى ئېچىپ، 1000 نۇسخا كونسپېكت بېسىپ تارقاتتى، 1121 ئادەم (قېتىم) تەربىيىلەندى، ۋىلايەت، ئوبلاست، نازارەت (ئىدارە) كادىرلار (ئۇنۇۋان) ئىسلاھاتى تارماقلىرى ئارقىلىق كەسپىي تېخنىكا خادىملىرىغا 2000 نۇسخا «ئۇنۇۋان ئىسلاھاتى سوئاللىرىنى تەكشۈرۈش» تارقىتىپ بېرىلدى. ئاپتونوم رايونلۇق ئۇنۇۋان ئىسلاھاتى ئىشخانىسىدىكى خىزمەتچى خادىملار ۋىلايەت، ئوبلاست قاتارلىق ئاساسىي قاتلام ئورۇنلارغا جەمئىي 251 ئادەم (قېتىم)، ئوتتۇرا ھېساب بىلەن بىر ئادەم 31 قېتىم بارىدى.

ۋالۇ يۇنگې

كادىرلارنى تەربىيىلەش ئەھۋالى

1) ئاپتونوم رايون 1994 - يىلى كادىرلارنى تەربىيىلەش سىياسىتىنى يېزا - بازار كارخانىلىرى، دېھقانچىلىق، چارۋىچىلىق تۈۋەن - مەيدانلىرى ۋە چەت، يېراق رايونلار، جاپالىق كەسىپلەرگە مايىللاشتۇردى، «بىر يىللىق تۇزۇمدىكى ئالىي، ئوتتۇرا تېخنىكۇم ماتارىپى بويىچە تەربىيىلەش سىنىپلىرىغا ئىمتىھان بەرگەن كۇرسانتلارنىڭ مەكتەپكە كىرىش سالاھىيىتى ۋە ئوقۇش پۈتتۈرگەندىن كېيىنكى تەمىنات مەسلىسى توغرىسىدا ئۇقتۇرۇش» تۈزۈپ تارقىتىلىپ، يۇقىرىقى ئورۇنلاردىكى ئوقۇغۇچىلارنىڭ مەكتەپكە كىرىش شەرتى، يېشى، ستاژى، كەسپىي ستاژى چەكلەنمەي كەڭ قويۇپ بېرىلدى. 1994 - يىلى خىزمەتتىكى كادىرلاردىن ئالىي، ئوتتۇرا تېخنىكۇم ماتارىپى بويىچە تەربىيىلەش سىنىپلىرىغا 8627 ئوقۇغۇچى (ئاز سانلىق مىللەت ئوقۇغۇچى 41% نى ئىگىلەيدۇ) قوبۇل قىلىندى. ناھىيە، يېزىدىن تۇۋەن ئورۇندىن كەلگەنلەر 88% نى ئىگىلەيدۇ.

2) ئورۇنلار تەربىيىلەپ بېرىشكە ھاۋالە قىلىش، ئوقۇغۇچىنى نىشانلىق قوبۇل قىلىش، نىشانلىق تەقسىم قىلىش شەكلى بىلەن ئىككى يىللىق، ئۈچ يىللىق تۇزۇمدىكى ئالىي، ئوتتۇرا تېخنىكۇم ماتارىپى بويىچە تەربىيىلەش سىنىپلىرىغا جەمئىي 2350 ئوقۇغۇچى (ئاز سانلىق مىللەت ئوقۇغۇچى 39% نى ئىگىلەيدۇ) قوبۇل قىلىندى. بۇنىڭ ئىچىدە ناھىيە، يېزىدىن تۇۋەن ئورۇندىن كەلگەن ئوقۇغۇچى 80% نى ئىگىلەيدۇ. نوۋەتلىق تۇرە، يېزا - بازار كارخانىلىرى، كوللېكتىپ كارخانىلار، يېزا - بازار شىپاخانىلىرى، يېزا - بازار مالىيە ئورۇنلىرى، باجخانىلار، يەر باشقۇرۇش پونكىتلىرى ئۇچۇن بېتىشمەيۋاتقان كەسپىي ئىختىساس ئىگىلىرى تەربىيىلەپ بېرىلدى.

3) كادىرلارنى كەسپىي ماتارىپ بويىچە تەربىيىلەش سىنىپلىرىنى باشقۇرۇش كۈچەيتىلدى. ئوقۇغۇچى ئېلىشتىن تارتىپ دەرسلىك تەسىس قىلىش، ئوقۇتۇش پىلانى، ئارىلاپ تەكشۈرۈپ ئىمتىھان ئېلىش قاتارلىقلارنىڭ ھەممىسىدە قاتتىق بەلگىلىمە ۋە تەلەپ ئىجرا قىلىنىپ، ئوقۇتۇش ۋە باشقۇرۇش قېلىپلاشتى ۋە تۈزۈملەشتى.

4) ئاپتونوم رايونلۇق كادىرلار مەكتەپلىرىنىڭ ئوقۇتقۇچىلىرىنىڭ كەسپىي ئۇنۇۋانىنى ئىسلاھ قىلىش ئىشخانىسى «كادىرلار مەكتەپلىرىنىڭ ئوقۇتقۇچىلىرىنى ۋەزىپىگە تەيىنلەشتىكى سالاھىيەت شەرتلىرى»، «كادىرلار مەكتەپلىرىنىڭ ئوقۇتقۇچىلىرىنىڭ ۋەزىپە ئىش ئورنىنى تەسىس قىلىش توغرىسىدا پىكىر» نى تۈزۈپ چىقتى. شۇنىڭغا ئاساسەن كادىرلار مەكتەپلىرىنىڭ ئوقۇتقۇچىلىرىنى كەسپىي تېخنىكا ۋەزىپىسىگە باھالاش خىزمىتى ئىشلەندى. جەمئىي بىر پروفېسسور، مەككىز دوتسېنت، 12 ئالىي لېكتور، 36 لېكتور، ئۈچ پارەمچى لېكتور باھالاندى.

5) ئاپتونوم رايونلۇق ماتارىپ كومىتېتىغا ماسلىشىپ كادىرلار ئالىي مەكتەپلىرىگە 1994 - يىللىق چوڭلار ماتارىپى بويىچە ئوقۇغۇچى قوبۇل قىلىش پىلانى ئورۇندىلىپ، 17 كەسىپكە 820 ئوقۇغۇچى قوبۇل قىلىندى.

6) دۆلەت مەمۇرىي ئورگانلىرىدىكى خىزمەتچى خادىملار ۋە كەسپىي ئورۇنلاردىكى باشقۇرۇش خادىملىرىنى ئىش ئورنىدا تەربىيىلەشتە ئىشلىتىلىدىغان ئاز سانلىق مىللەت يېزىقىدىكى دەرسلىكنى تەرجىمە قىلىش خىزمىتى چاققان تۇتۇلۇپ، «مەمۇرىي باشقۇرۇش»، «ھۆكۈمەت خادىملىرى قوللىنىلىدىغان يېزىقچىلىق» ۋە قوشۇمچە يېتەكچىلىك قىلىش ماتېرىياللىرى ئۇيغۇر تىلىغا تەرجىمە قىلىنىپ نەشر قىلىندى. «ماكرولۇق ئېقتىساد باشقۇرۇش» تەرجىمە قىلىنىپ بولدى.

7) ئىش ئورنىدا تەربىيىلەشتە، كەسپىي دەرسلىك بويىچە تەربىيىلەش جەھەتتە، سىستېمىلارنىڭ ئىش ئورنىنىڭ تۈرگە ئايرىلىشى ۋە بىلىمنى قېلىپلاشتۇرۇشقا ئاساسەن، ھەر قايسى ئاساسلىق باشقۇرغۇچى كەسپىي تارماقلار مەسئۇل بولۇپ تەربىيىلەشكە ئۇيۇشتۇردى. 1994 - يىلى ئاپتونوم رايون بويىچە يەر باشقۇرۇش، سودا - سانائەتنى مەمۇرىي باشقۇرۇش،

پىلان ستاتىستىكا سىستېمىلىرىدا كەسىپلەر بويىچە تەرىپىلەش قانات يايدۇرۇلدى. ئاپتونوم رايون بويىچە يەر باشقۇرۇش سىستېمىسىدا ئىككى كەسىپي دەرسلىك ساھەسىدە بارلىق خادىملارنى تەربىيلەش ۋە ئىمتىھان ئېلىش قانات يايدۇرۇلدى. 1020 ئادەم تەربىيلەشكە قاتنىشىپ، %80 ئادەم ئىمتىھاندىن ئۆتتى، قالغان ئۈچ سىستېما بويىچە سەككىز قارار تەربىيلەش كۇرسى ئېچىلىپ، 640 ئادەم قاتناشتى.

زۇ سۇچەن

مۇكاپاتلاش - جازالاش خىزمىتى

ئاپتونوم رايونلۇق كادىرلار نازارىتى 1994 - يىلى ئاپتونوم رايونلۇق قاتناش نازارىتى قاتارلىق ئون خىزمەت تارمىقى بىلەن بىرلىكتە باھالاپ تاللاپ چىققان 16 ئىلغار كوللېكتىپ، 48 ئىلغار شەخس كادىرلار مىنىستىرلىكى، قاتناش مىنىستىرلىكى، سۇچىلىق مىنىستىرلىكى، ماشىنىسازلىق سانائىتى مىنىستىرلىكى، گېئولوگىيە - قېزىلما بايلىقلار مىنىستىرلىكى، خەلق ئىشلار مىنىستىرلىكى، جامائەت خەۋپسىزلىكى مىنىستىرلىكى، مېتاللورگىيە مىنىستىرلىكى، سەھىيە مىنىستىرلىكى، پىلانلىق پەرزەنت كۆرۈش كومىتېتى ۋە مەملىكەتلىك ئايالار بىرلەشمىسىدىن ئىبارەت ئون مىنىستىرلىك، كومىتېتنىڭ بىرلىكتە تەقدىرلىشى ۋە مۇكاپاتلىشىغا ئېرىشتى. 48 ئىلغار شەخس مىنىستىرلىك دەرىجىلىك «ئەمگەك نەمۇنچىسى» ۋە «خىزمەت ئىلغارى» دېگەن شەرەپلىك نامغا سازاۋەر بولدى؛ ئاپتونوم رايونلۇق خەلق ئىشلىرى نازارىتى، رادىئو - تېلېۋىزىيە نازارىتى مۇپەتتىشلىك ئىدارىسى، ماۋارىپ كومىتېتى ۋە رېۋىزىيە نازارىتى قاتارلىق تارماق (سىستېما) لار بىرلىكتە 96 ئىلغار كوللېكتىپ، 297 ئەمگەك نەمۇنچىسى خىزمەت ئىلغارىنى تەقدىرلىدى.

2 - ئايدا ئاپتونوم رايونلۇق كادىرلار نازارىتى «مەملىكەتلىك باش ئىشچىلار ئۈيۈشمىسى بەرگەن «1 - ماي» ئەمگەك ئوردېنىغا ئېرىشكەنلەر توغرىسىدا ئۇقتۇرۇش» نى تۈزۈپ تارقاتتى. ئۇقتۇرۇشتا، 1995 - يىلدىن بۇيان ئاپتونوم رايونىمىز مەمۇرىي ئورگانلىرى، كەسىپي ئورۇنلىرىدا ئىشلەپ مەملىكەتلىك «1 - ماي» ئەمگەك ئوردېنىغا ئېرىشكەنلەر ئۆلكە، مىنىستىرلىك دەرىجىلىك ئەمگەك نەمۇنچىسى تەسىناتىدىن بەھرىمەن بولىدۇ. ئىش ھەققى ئىسلاھ قىلىنىپ كاتېگورىيىگە سېلىنغاندىن كېيىن، ۋەزىپە ئىش ھەققىنى ئاساسىدا، ۋەزىپە ئىش ھەققى بىر دەرىجە يۇقىرى بېكىتىلىدۇ، دەپ بەلگىلەندى.

ئۇندىن باشقا، ئاپتونوم رايونلۇق كادىرلار نازارىتىنى ئاپتونوم رايونلۇق پارتكوم تەشكىلات بۆلۈمى، ئاپتونوم رايونلۇق ماۋارىپ كومىتېتى ۋە ماۋارىپ فوندى كومىتېتى بىلەن بىرلىكتە، ئاپتونوم رايون بويىچە 30 نەپەر باشلانغۇچ، ئوتتۇرا مەكتەپ مۇدىرى (شۇجىسى) نى باھالاپ تەقدىرلىدى.

1994 - يىلى ئاپتونوم رايوندىكى مەمۇرىي ئورگان، كەسىپي ئورۇنلاردىن 8454 ئادەم (قېتىم) مۇكاپاتلاندى، 395 ئادەم (قېتىم) گە مەمۇرىي چارە كۆرۈلدى، 26 ئادەمگە جىنايى ئىشلار جازاسى بېرىلدى.

لى جىيەن

قوشۇمچە

1994 - يىلى ئاپتونوم رايوندىن دۆلەتنىڭ مىنىستىرلىك دەرىجىلىك تەقدىرلىشىگە ئېرىشكەن ئىلغار كوللېكتىپ، ئەمگەك نەمۇنچىسى، خىزمەت ئىلغارلىرىنىڭ ئىسىملىكى

قاتناش سىستېمىسىدىن:

ئىلغار كوللېكتىپ: شىنجاڭ تاشيول پىلانلاش، تەكشۈرۈپ لايىھىلەش ئورنى، شىخو قاتناش يول ئاسراش پۈلى يىغىۋېلىش مۇپەتتىشلىكى ئورنى ئەمگەك نەمۇنچىلىرى؛ خىزمەت ئىلغارلىرى: دولقۇن جانى (ئاجىك)، چىن فۇچاڭ، زېلىك تېيەنۇۋ، نۇرمەھەمەت مەھەمەت، تۇرغۇن ئابدۇكېرىم، غەيرەت ئابدۇللا، لى جىنۇك

سۇ ئىشلىرى سىستېمىسىدىن:

ئەمگەك نەمۇنچىسى، خىزمەت ئىلغارلىرى: چېن گۇاڭجۇك، ئابدۇۋەلى، جۇ تۇڭخۇي

گېئولوگىيە - كان قېزىلما بايلىقلار سىستېمىسىدىن:

ئەمگەك نەمۇنچىسى: دۇلك لىيەنخۇي

ماشىنىسازلىق سانائىتى سىستېمىسىدىن:

ئەمگەك نەمۇنچىسى: ژاك جياڭتاۋ، يالك باۋلىك، نى خاۋ

خەلق ئىشلىرى سىستېمىسىدىن:

ئەمگەك نەمۇنچىسى، خىزمەت ئىلغارى: گو چاڭچاك، ما جاۋچاك، ھاجى ساۋۇت

جامائەت خەۋپسىزلىكى سىستېمىسىدىن:

ئىلغار كوللېكتىپ: قۇمۇل جامائەت خەۋپسىزلىكى چېگرا مۇداپىئە تارماق ئەترىتىنىڭ باي يېزىلىق مۇداپىئە پەيچۇسوسى، شىنجاڭ 3 - قۇرۇلۇش شىركىتى قوغداش بۆلۈمى، ئۈرۈمچى شەھىرى «دېموكراتىيە» كوچىسى ئاھالىلىقنى قوغداش ھەيئىتى

ئالاھىدە دەرىجىلىك مۇنەۋۋەر خەلق ساقچىلىرى:

شىنجاڭ دالى، جاك چۇەنشى، مەمتىمىن مەھەمەت

خىزمەت ئىلغارلىرى: ئالماس، شىنجاڭ دالى، ما لىجۇن، قەھرىمان قاسىم، يۇن جۇڭيەن، گاۋ يۈنلەن، قادىر نىياز

مېتاللورگىيە سىستېمىسىدىن:

ئەمگەك نەمۇنىچىسى: تېمەن جۇڭشى، باقۇپ توختى، جاۋ شۇجى، جالك يۇلىن، جاۋ ژەنجەن، ژېي شۇدۇلك

سەھىيە سىستېمىسىدىن:

ئىلغار كوللېكتىپ: بايىنغولىن ئوبلاستلىق «خەلق» دوختۇرخانىسى، غۇلجا ناھىيىلىك سەھىيە - كېسەللىكلەرنىلك ئالدىنى ئېلىش پونكتى، ساۋەن ناھىيىلىك «خەلق» دوختۇرخانىسى، سانجى ئوبلاستلىق «خەلق» دوختۇرخانىسى، شىنجاڭ جۇڭگو تىبابىتى شۇبە دوختۇرخانىسى.

ئەمگەك نەمۇنىچىسى، خىزمەت ئىلغارلىرى: ئەن ژېيلى، مۇرات خوجا (قازاق)، باقى يۈسۈپ، سۇن جۇ، چېن سۇجۇەن (ئايال)، لۇلك ژېيدۇك، ئابدۇرېھىم، يالك ژېنجيې، جۇ چالك، لۇ شيەنمىلك، جۇلك گوچيالك

پىلانلىق پەرزەنت كۆرۈش سىستېمىسىدىن:

ئىلغار كوللېكتىپ: قاراماي شەھەرلىك پىلانلىق پەرزەنت كۆرۈش كومىتېتى، بۇرۇلتوقاي ناھىيىلىك پىلانلىق پەرزەنت كۆرۈش كومىتېتى، يەكەن ناھىيىلىك پىلانلىق پەرزەنت كۆرۈش كومىتېتى

ئەمگەك نەمۇنىچىسى، خىزمەت ئىلغارلىرى: ئامىنە غوپۇر، لىيۇ دەييۈەن

ئايالار بىرلەشمىسى سىستېمىسىدىن:

ئىلغار كوللېكتىپ: قەشقەر يېڭىشەھەر ناھىيىلىك ئايالار بىرلەشمىسى، ئۈرۈمچى شەھەرلىك ئايالار بىرلەشمىسى، ئاقسۇ شەھىرى ئىگەرچى يېزىلىق ئايالار بىرلەشمىسى

خىزمەت ئىلغارلىرى: قايشا (قازاق)، زوربخان رەجەپ

ئىمتىھان ئېلىش مەركىزىنىلك خىزمەت ئەھۋالى

1) كەسپىي تېخنىكا ژېزىپىسىگە تەكلىپ قىلىشتا چەت ئەل تىلىدىن ئىمتىھان ئېلىندى. ئاپتونوم رايونلۇق كادىرلار نازارىتى ئىمتىھان ئېلىش مەركىزى 1994 - يىل 5 - ئاينىلك 15 - كۈنى، 6 - ئاينىلك 24 - كۈنى ۋە 10 - ئاينىلك 9 - كۈنى چەت ئەل تىلىدىن ئىمتىھان ئېلىشنى ئۈيۇشتۇردى. ئىمتىھان ئىنگلىز تىلى، رۇس تىلى، ياپون تىلى، فرانسۇز تىلى، نېمىس تىلى، ئەرەب تىلى، دۇنيا تىلى، تۈرك تىلى، خەنزۇ تىلىدىن ئاساس، ئۇيغۇر تىلىدىن ئاساس، قازاق تىلىدىن ئاساس، قەدىمكى خەنزۇ تىلى، تىببىي قەدىمكى تىلىدىن ئىبارەت 13 خىل تىلدىن ئېلىندى. بۇنىلك ئىچىدە خەنزۇ تىلىدىن ئاساس، ئۇيغۇر تىلىدىن ئاساس، قازاق تىلىدىن ئاساس ئاپتونوم رايونىمىزنىلك ئەملىي ئېھتىياجىغا ئاساسەن تەسىس قىلىنغان. چەت ئەل تىلىدىن ئېلىنىدىغان ئىمتىھان ئالىي، ئوتتۇرا، تۆۋەن ژېزىپە دەرىجىسى بويىچە ئېلىنىدى. ئاپتونوم رايون بويىچە 21 مىلك 79 كىشى تىزىمغا ئالدۇردى، 16 مىلك 925 كىشى ئىمتىھانغا قاتناشتى.

2) 4 - ئاينىلك 10 - كۈنى مەملىكەت بويىچە ئىقتىساد كەسپىي تېخنىكىسى بويىچە سالاھىيەت ئىمتىھانى ئېلىندى. ئىمتىھان ئوتتۇرا، تۆۋەن ژېزىپە دەرىجىلىرىگە بۆلۈنۈپ، 13 كەسىپ بويىچە ئېلىندى. ئاپتونوم رايون بويىچە 24 مىلك 112 كىشى تىزىمغا ئالدۇردى، 16 مىلك 361 كىشى ئىمتىھانغا قاتناشتى، 1815 كىشى لايىقەتلىك بولدى، بۇنىلك ئىچىدە، ئوتتۇرا دەرىجىلىك ژېزىپىدىكىلەر 737 كىشى، تۆۋەن دەرىجىلىك ژېزىپىدىكىلەر 1078 كىشى. ئىمتىھان ئىقتىساد ئاساسى نەزەرىيىسىگە ئالاقىدار بىلىملەر ۋە ئىقتىساد كەسپىي بىلىملىرى ھەم ئەملىي ئىشلاردىن ئېلىندى. ئىمتىھاندا لايىقەتلىك بولغانلارغا كادىرلار مىنىستىرلىكى تەرىپىدىن لايىقەتلىك گۇۋاھنامىسى تارقىتىلدى، بۇنىڭغا ئاساسەن مەملىكەت دائىرىسىدە كەسپىي تېخنىكا ژېزىپىسىگە تەكلىپ قىلىشقا بولىدۇ. بۇنىلك ئىچىدە تۆۋەن دەرىجىلىك ژېزىپىدىكى لايىقەتلىك بولغان خادىملارنى، شۇ كىشىنىلك ئەخلاقى، ئىقتىدارى، تىرىشچانلىقى ۋە نەتىجىگە ئاساسەن ئىقتىسادچىللىققا، شۇنداقلا يارىمچى ئىقتىسادچىللىققا تەكلىپ قىلىشقا بولىدۇ. دۆلەت بىر تۇتاش ئىمتىھان ئالغاندىن سىرت، ئاپتونوم رايون ئۇيغۇرچە يېزىقتا ئىمتىھان سوئالى چىقاردى. جەمئىي 2906 ئادەم تىزىمغا ئالدۇردى، 1627 ئادەم ئىمتىھانغا قاتناشتى، 161 ئادەم لايىقەتلىك بولدى.

3) 4 - ئاينىلك 16 - ۋە 17 - كۈنلىرى مەملىكەت بويىچە ستاتىستىكا كەسپىي تېخنىكىسى بويىچە سالاھىيەت ئىمتىھانى ئېلىندى. ئىمتىھان يارىمچى مەسئۇل ستاتىستىكىچى ۋە ستاتىستىكىچى دەپ ئىككى قاتلامغا بۆلۈندى. ئاپتونوم رايون بويىچە 1856 ئادەم تىزىمغا ئالدۇردى، 1486 ئادەم ئىمتىھانغا قاتناشتى، 211 ئادەم لايىقەتلىك بولدى. بۇنىلك ئىچىدە: يارىمچى مەسئۇل ستاتىستىكىچى 67، ستاتىستىكىچى 144 ئادەم.

4) 10 - ئاينىلك 9 - كۈنى مەملىكەت بويىچە بوغالتىرلىق كەسپىي تېخنىكىسى بويىچە سالاھىيەت ئىمتىھانى ئېلىندى. ئىمتىھان مەسئۇل بوغالتىر، يارىمچى مەسئۇل بوغالتىر ۋە بوغالتىر دەپ ئۈچ قاتلامغا بۆلۈپ ئېلىندى، ئاپتونوم رايون بويىچە 26 مىلك 25 ئادەم تىزىمغا ئالدۇردى. 16 مىلك 923 ئادەم ئىمتىھانغا قاتناشتى، 4671 ئادەم لايىقەتلىك بولدى. بۇنىلك ئىچىدە مەسئۇل بوغالتىر 1018، يارىمچى مەسئۇل بوغالتىر 1175، بوغالتىر 2478. ئۇيغۇر تىلىدا ئىمتىھان بەرگەن ئاز سانلىق مىللەت خادىملىرىدىن 445 ئادەم لايىقەتلىك بولدى. ئىمتىھان بوغالتىرلىق ئەملىي ئىشلىرى ۋە ئاساس نەزەرىيىسىگە ئالاقىدار بىلىملەردىن ئېلىندى. ئىمتىھاندا

لايىقەتلىك بولغانلارغا كادىرلار مىنىستىرلىكى ۋە مالىيە مىنىستىرلىكى تەرىپىدىن سالاھىيەت گۇۋاھنامىسى تارقىتىپ بېرىلدى. ئۇلارنى مەملىكەت دائىرىسىدە كەسپىي تېخنىكا ۋەزىپىسىگە تەكلىپ قىلىشقا بولىدۇ.

5) 11 - ئاينىڭ 13 - كۈنى مەملىكەت بويىچە خەلقئارا سودا كەسپىي تېخنىكىسى بويىچە سالاھىيەت ئىمتىھانى ئېلىندى. ئىمتىھان ئوتتۇرا، تۆۋەن ۋەزىپە دەرىجىلىرى بويىچە ئېلىندى. ئىمتىھان ئاساس نەزەرىيىسى، كەسپىي نەزەرىيە ۋە ئەمەلىي ئىش، كەسپىي چەت ئەل تىلىدىن ئېلىندى، ئاپتونوم رايون بويىچە 549 ئادەم تىزىمغا ئالدۇردى، 153 ئادەم ئىمتىھانغا قاتناشتى. 19 ئادەم لايىقەتلىك بولدى، بۇنىڭ ئىچىدە ئوتتۇرا دەرىجىدىكىسى سەككىز، تۆۋەن دەرىجىدىكىسى 11.

6) 10 - ئاينىڭ 9 - كۈنى ئاپتونوم رايون بويىچە سىياسىي - قانۇن تارماقلىرىغا شتات كۆپەيتىپ، خادىم بىلەن تولۇقلاش ئىمتىھانى ئېلىندى (يېزىقچە)، ئىمتىھان ئالىي تېخنىكۇم ۋە ئوتتۇرا تېخنىكۇمدىن ئىبارەت ئىككى دەرىجىگە بۆلۈندى. خەنزۇ تىلى، ئۇيغۇر تىلى، قازاق تىلى، موڭغۇل تىلى ۋە قىرغىز تىللىرىدا سىياسەت ۋە تىلدىن ئىمتىھان ئېلىندى. ئاپتونوم رايون بويىچە 5206 ئادەم تىزىمغا ئالدۇردى، 4573 ئادەم ئىمتىھانغا قاتناشتى. بۇنىڭ ئىچىدە ئالىي تېخنىكۇمغا 2287 كىشى، ئوتتۇرا تېخنىكۇمغا 2286 كىشى ئىمتىھان بەردى.

7) 6 - ئاينىڭ 24 - كۈنى ۋە 8 - ئاينىڭ 23- كۈنى ھەربىي سەپتىن كەسىپ ئالماشتۇرغان كادىرلار ۋە ئالىي مەكتەپ، ئوتتۇرا تېخنىكۇملارنى پۈتتۈرگەن ئوقۇغۇچىلاردىن دۆلەت مەمۇرىي ئورگانلىرىغا كىرىش ئىمتىھانى (يېزىقچە) ئېلىندى. ئىمتىھان ئالىي تېخنىكۇم ۋە ئوتتۇرا تېخنىكۇمدىن ئىبارەت ئىككى قاتلامغا بۆلۈنۈپ، سىياسەت ۋە تىل - ئەدەبىياتتىن ئىمتىھان ئېلىندى. ھەربىي سەپتىن كەسىپ ئالماشتۇرغان 62 كادىر ئىمتىھانغا قاتناشتى. بۇنىڭ ئىچىدە ئالىي تېخنىكۇمغا 45 ئادەم، ئوتتۇرا تېخنىكۇمغا 17 ئادەم ئىمتىھان بەردى؛ ئالىي مەكتەپ ۋە ئوتتۇرا تېخنىكۇم پۈتتۈرگەن ئوقۇغۇچىلار 73 ئادەم.

8) ئاپتونوم رايون بويىچە ئاپتونوم رايون دەرىجىلىك ئورۇنلار بەش خىل داشۇنى پۈتتۈرگەن ئوقۇغۇچىلاردىن 6 - ئاينىڭ 13 - كۈنى ئۇرۇمچىدە كادىرلىققا قوبۇل قىلىش (تەكلىپ قىلىش) ئىمتىھانى ئېلىپ، ياخشىلىرىنى تاللاپ قوبۇل قىلدى. سىياسەت ۋە تىل - ئەدەبىياتتىن ئىمتىھان ئېلىندى. 978 ئادەم تىزىمغا ئالدۇردى، 958 ئادەم ئىمتىھانغا قاتناشتى، ئىمتىھاندا لايىقەتلىك بولغانلارنى ئادەم ئىشلەتكۈچى ئورۇنلار تەكشۈرۈپ كۆرۈپ ياخشىلىرىنى تاللاپ قوبۇل (تەكلىپ) قىلدى.

9) 11 - ئاينىڭ 6 - كۈنى ئۇرۇمچى، قەشقەر، يەكەن، كۇچادىن ئىبارەت تۆت نۇقتىدا ھەربىي سەپتىن بوشانغان ھەربىيلەردىن تاللاپ قالدۇرۇلغانلار جەنۇبىي شىنجاڭدىكى يېزا - بازار ئاساسىي قاتلام ئورۇنلارنىڭ كادىرلار قوشۇنىنى تولۇقلاش ئىمتىھانىغا قاتناشتۇرۇلدى، سىياسەت، تىل - ئەدەبىيات، تارىخ - جۇغراپىيە پەنلىرىدىن ئىمتىھان ئېلىندى، ئۇلارنىڭ ئۇچتىن بىر قىسمى قوبۇل قىلىندى. ئىمتىھاندا لايىقەتلىك بولغانلار يەرلىك پارتىيە مەكتەپلىرىدە بىر يىل تەربىيىلەنگەندىن كېيىن كادىر قىلىپ ئىشلىتىشكە قوبۇل قىلىندى، ئاندىن ۋىلايەت، ئوبلاستلىق كادىرلار تارماقلىرى ئۇلارنى يېزا - بازار ئاساسىي قاتلام ئورۇنلاردا ئىشلەشكە بىر تۇتاش تەقسىم قىلدى. بۇنىڭدا تىزىمغا ئالدۇرغانلار 825 ئادەم، ئىمتىھانغا قاتناشقىنى 796 ئادەم.

جىلىڭ جۇ

چەت ئەلدىن مۇتەخەسسىس كىرگۈزۈش ۋە چەت ئەلگە ئوقۇغۇچى چىقىرىش خىزمىتى

1994 - يىلى دۆلەت چەت ئەل مۇتەخەسسىسلىرى خىزمىتى ئىدارىسى ئاپتونوم رايونىمىزنىڭ چەت ئەلدىن 38 تۈر بويىچە 65 مۇتەخەسسىس كىرگۈزۈشنى تەستىقلىدى. بۇنىڭ ئىچىدە: دېھقانچىلىق، چارۋىچىلىق ئىشلىرى ۋە مەسئۇلاتلارنى پىششىقلاپ ئىشلەش تۈرى 14، سانائەت تۈرى 21، تىببىي داۋالاش ھەمكارلىق تۈرى ئۈچ. چەت ئەل مۇتەخەسسىسلىرى ئۈچۈن 5 مىليون 400 مىڭ يۈەن خەلق پۇلى، مەخسۇس ياردەم خىراجىتى ئاجرىتىلدى. تەكلىپ قىلغان ئورۇنلار 2 مىليون يۈەن خەلق پۇلى يۈرۈشلەشتۈرۈش مەبلىغى چىقىم قىلدى.

1994 - يىلى شىنجاڭنىڭ چەت ئەل مۇتەخەسسىسلىرىنى كىرگۈزۈش تۈرى بىر قەدەر ياخشى ئورۇندالدى: شىنجاڭ دېھقانچىلىق پەنلەر ئاكادېمىيىسى، شىنجاڭ چارۋىچىلىق پەنلىرى ئاكادېمىيىسى، شىنجاڭ رەڭلىك مېتال شىركىتى، ئاپتونوم رايونلۇق سەھىيە نازارىتى، شىنجاڭ سۇچىلىق تەتقىقات ئورنى، سانجى شەھەرلىك باغۋەنچىلىك مەيدانى قاتارلىق ئورۇنلار چەت ئەل مۇتەخەسسىسلىرىنىڭ يېتەكچىلىكىدە، مەبلەغ كىرگۈزۈش، مەسئۇلاتلارنى ئېكسپورت قىلىش، يېڭى سورتلارنى يېتىشتۇرۇش قاتارلىق خىزمەتلەرنى بىرلىكتە مۇزاكىرە قىلىپ، مەسئۇلاتلارنىڭ سۈپىتىنى ئۆستۈردى، ئىلمىي تەتقىقات سەۋىيىسىنى يۇقىرى كۆتەردى، كارخانىلارنىڭ ئۈنۈمى كۆپەيدى.

1994 - يىلى دۆلەت تەرىپىدىن چەت ئەلگە ئوقۇشقا چىقىدىغان ئوقۇغۇچىلارنىڭ EPT ئىمتىھانى ئىككى قېتىم

ئويۇشتۇرۇلدى. 74 ئادەم ئىمتىھانغا قاتناشتى. 1994 - يىلى ھەر خىل زىيارەتچى ئالىملار ۋە كارخانىلار چەت ئەلگە ئەۋەتىپ تەربىيىلەيدىغان خادىملار بولۇپ جەمئىي 543 كىشى تاللاپ چەت ئەلگە ئۆگىتىلدى. بۇنىڭ ئىچىدە قىسقا مۇددەت تەربىيىلىنىدىغان 318 ئادەمگە دۆلەت 2 مىليون 50 مىڭ يۈەن پاراڭەم خىراجىتى بەردى؛ پۈتۈن خىراجەتنى دۆلەت ئۈستىگە ئېلىپ چەت ئەلگە زىيارەتكە ئەۋەتكەن 14 ئالىمغا 1 مىليون 400 مىڭ يۈەن خەلق پۇلى پاراڭەم بېرىلدى.

1994 - يىلى ئاپتونوم رايون ئۆگىنىش ۋە تەربىيىلەشكە ئەۋەتكەن خادىملار كۆرۈنەرلىك نەتىجە يارىتتى، ئۆگىنىشنى تۈگىتىپ ۋەتەنگە قايتىپ كەلگەن تەدبىر بەلگىلەش قاتلىمىدىكى باشقۇرۇش خادىملىرى ئېلىپ كەلگەن يېڭى تەپەككۇر، يېڭى تەجرىبىلەر ئىنجاڭنىڭ بۇندىن كېيىنكى ئىقتىسادىي تەرەققىياتىغا ھالقىلىق تەسىر كۆرسىتىدۇ.

1994 - يىلى ئاپتونوم رايون چەت ئەلدىن ئەقلىي كۈچ كىرگۈزۈشنى ماكرولۇق باشقۇرۇش ۋە كىرگۈزۈلگەن ئەقلىي كۈچ نەتىجىلىرىنى كېڭەيتىپ قوللىنىشنى كۈچەيتتى. يىل ئاخىرىغا كەلگەندە دېھقانچىلىق، چارۋىچىلىق ئىشلەپچىقىرىشىدا مۇۋاپىقىيەتلەرنى كېڭەيتىش ئارقىلىق مەسئۇلات قىممىتى 1 مىليارد 500 مىليون يۈەن خەلق پۇلى ئاشتى؛ چەت ئەلگە ئەۋەتىپ تەربىيىلەش خىزمىتىنى سىستېمىلار بويىچە باشقۇرۇش كۈچەيتىلىپ، ئاپتونوم رايون بويىچە چەت ئەلدىن ئەقلىي كۈچ كىرگۈزۈش خىزمىتى ساغلام راۋاجلىنىش ئىزغا چۈشتى، ئاپتونوم رايونلۇق چەت ئەلدىن ئەقلىي كۈچ كىرگۈزۈش ئىشخانىسى 1994 - يىلى مەملىكەت بويىچە چەت ئەلدىن ئەقلىي كۈچ كىرگۈزۈش خىزمىتىدە ئىلغار كوللېكتىپ بولۇپ باھالاندى. شىنجاڭ رەڭلىك مېتال شىركىتىنىڭ باش ئىنژېنېرى چۇ چىڭلىن ئىلغار شەخس بولۇپ باھالاندى.

ژالە يۈسۈپ

دۆلەت ئورگانلىرى، كەسىپىي ئورۇنلارنىڭ ئىش ھەققى خىزمىتى ئەھۋالى

1) ئورگان، كەسىپىي ئورۇنلاردا ئىشلەيدىغان خادىملارنىڭ ئىش ھەققى ئىسلاھ قىلىنغاندىن كېيىن، كۆپەيگەن بىر قىسىم ئىش ھەققى ئالدىن تارقىتىپ بېرىلدى.

1994 - يىل 1 - ئاينىڭ 6 - كۈنى ئاپتونوم رايونلۇق خەلق ھۆكۈمىتى «باھار بايرىمىدىن بۇرۇن ئاپتونوم رايونغا قارىتىلىق ئورگان، كەسىپىي ئورۇنلاردا ئىشلەيدىغان خادىملارنىڭ 1993 - يىلى 4 - پەسلىدە كۆپەيگەن بىر قىسىم ئىش ھەققىنى ئالدىن تارقىتىپ بېرىش توغرىسىدا ئۇقتۇرۇش» تارقاتتى. ئورگان، كەسىپىي ئورۇنلاردا ئىشلەيدىغان مەمۇرىي ھاشقۇرۇش خادىملىرىغا ئالدىن تارقىتىپ بېرىلمەيدىغان ئايلىق ئىش ھەققى ئۆلچىمى ھۆججەتتە مۇنداق بەلگىلەندى: ئۆلكە باشلىقى، مۇئاۋىن ئۆلكە باشلىقى دەرىجىلىكلەرگە 300 يۈەن، نازىر، مۇئاۋىن نازىر دەرىجىلىكلەرگە 200 يۈەن، باشقارما باشلىقى دەرىجىلىكلەرگە 150 يۈەن، مۇئاۋىن باشقارما باشلىقى دەرىجىلىكلەرگە 100 يۈەن، بۆلۈم باشلىقى دەرىجىلىكلەرگە 80 يۈەن، مۇئاۋىن بۆلۈم باشلىقى دەرىجىلىكلەرگە 60 يۈەن، بۆلۈم ئەزاسى، ئىش بېجىرگۈچىلەرگە 50 يۈەن؛ كەسىپىي ئورۇنلاردا ئىشلەيدىغان كەسىپىي تېخنىكا خادىملىرىغا ئالدىن تارقىتىلىدىغان ئايلىق ئىش ھەققى ئۆلچىمى مۇنداق: پروفېسسور ۋە شۇنىڭغا تەڭ دەرىجىلىك ۋەزىپىدىكىلەرگە 200 يۈەن، دوتسېنت ۋە شۇنىڭغا تەڭ دەرىجىلىك ۋەزىپىدىكىلەرگە 150 يۈەن، لېكتور ۋە شۇنىڭغا تەڭ دەرىجىلىك ۋەزىپىدىكىلەرگە 80 يۈەن، ئاسسىستېنت ۋە شۇنىڭغا تەڭ دەرىجىلىك ۋەزىپىدىكىلەرگە 60 يۈەن، تېخنىكلارغا 50 يۈەن؛ ئورگان ۋە كەسىپىي ئورۇنلاردا ئىشلەيدىغان ئىشچىلارغا ئالدىن تارقىتىلىدىغان ئايلىق ئىش ھەققى ئۆلچىمى مۇنداق: خىزمەت ئىشلىگىنىگە 20 يىل توشقان ۋە ئۇنىڭدىن ئاشقان تېخنىك ئىشچىلارغا 60 يۈەن، 20 يىلغا يەتمىگەن تېخنىك ئىشچىلار ۋە ئادەتتىكى ئىشچىلارغا 50 يۈەن. دەم ئېلىشقا، پېنسىيەگە چىقىشتىن ئىلگىرى ۋەزىپىسى بارلاردىن دەم ئېلىشقا، پېنسىيەگە چىققان خادىملارنىڭ دەم ئېلىشقا، پېنسىيەگە چىقىش پۇلى يۇقىرىدىكى ئالدىن تارقىتىلىدىغان ئۆلچەم بويىچە تارقىتىلىدۇ؛ دەم ئېلىشقا، پېنسىيەگە چىقىشتىن ئىلگىرى ۋەزىپىسى بولمىغانلارنىڭ دەم ئېلىشقا، پېنسىيەگە چىققان ۋاقتىدىكى ستاژى 25 يىلغا توشقانلارغا مۇئاۋىن مۇدىر بۆلۈم ئەزاسى ئۆلچىمى بويىچە، 30 يىلغا توشقان بولسا، مۇدىر بۆلۈم ئەزاسى ئۆلچىمى بويىچە پېنسىيە پۇلى قوشۇپ بېرىلىدۇ؛ دۆلەتنىڭ بەلگىلىمىسىگە ئاساسەن كەسىپىي ئورۇنلاردا يېڭى ئىش ھەققى تۈزۈمى يولغا قويۇلغاندىن كېيىن ھازىر يولغا قويۇلۇۋاتقان تۆت ئايلىق مۇكاپات پۇلى ئەسلىدىن قالدۇرۇلىدۇ.

2) ئورگان، كەسىپىي ئورۇنلاردا ئىشلەيدىغان خادىملارنىڭ ئىش ھەققى تۈزۈمىنى ئىسلاھ قىلىشقا دائىر ئۇچ يولغا قويۇلىدىغان پىكىر ئېلان قىلىندى.

گوۋۇيۈەننىڭ «ئورگان ۋە كەسىپىي ئورۇنلاردىكى خىزمەتچىلەرنىڭ ئىش ھەققى تۈزۈمى ئىسلاھاتى توغرىسىدىكى ئۇقتۇرۇش» ى ۋە گوۋۇيۈەن ئىشخانىسىنىڭ «ئورگان، كەسىپىي ئورۇنلاردىكى ئىش ھەققى تۈزۈمى ئىسلاھاتىغا دائىر ئۈچ يولغا قويۇش چارىسىنى تارقىتىش توغرىسىدىكى ئۇقتۇرۇش» ىغا ئاساسەن، ئاپتونوم رايونلۇق ئىش ھەققى ئىسلاھاتىغا رەھبەرلىك قىلىش گۇرۇپپىسى ئىشخانىسى بىلەن

كادىرلار نازارىتى «ئاپتونوم رايونىنىڭ ئورگان خىزمەتچىلىرىنىڭ ئىش ھەققى توزۇمىنى ئىسلاھ قىلىشقا دائىر يولغا قويۇش پىكرى»، «ئاپتونوم رايونىنىڭ كەسىپىي ئورۇنلاردا ئىشلەيدىغان خادىملارنىڭ ئىش ھەققى توزۇمىنى ئىسلاھ قىلىشقا دائىر يولغا قويۇش پىكرى» ۋە «ئاپتونوم رايونلۇق ئورگان، كەسىپىي ئورۇنلاردىن دەم ئېلىشقا، پېنسىيەگە چىققان خادىملارنىڭ دەم ئېلىش پۇلى، پېنسىيە پۇلىنى قوشۇپ بېرىشكە دائىر يولغا قويۇش پىكرى» نى تۆۋۈپ چىقتى. بۇلارنى ئاپتونوم رايونلۇق خەلق ھۆكۈمىتى1994 - يىل5- ئاينىڭ 19 - كۈنى يولغا قويۇشقا تارقاتتى.

(1) ئورگان خىزمەتچىلىرىنىڭ ئىش ھەققى توزۇمى ئىسلاھ قىلىندى.

ئورگانلارنىڭ يېڭى ئىش ھەققى توزۇمى ئورگان ئالاھىدىلىكىگە ماس كېلىدىغان ۋەزىپە دەرىجە ئىش ھەققى توزۇمىگە (قىسقارتىلىپ «ۋەزىپە - دەرىجە ئىش ھەققى توزۇمى» دەپ ئېلىندى) ئاساسەن تۈرغۇزۇلغان بولۇپ، قارا ئىشچىلاردىن باشقا خىزمەتچىلەر ئىچىدە ۋەزىپە - دەرىجە ئىش ھەققى توزۇمى يولغا قويۇلدى. يەنى ئوخشاش بولمىغان فۇنكسىيەگە ئاساسەن ۋەزىپە ئىش ھەققى، دەرىجە ئىش ھەققى، ئاساس ئىش ھەققى ۋە ستاژ ئىش ھەققى دەپ تۆتكە بۆلۈنىدۇ. بۇنىڭ ئىچىدە ۋەزىپە ئىش ھەققى بىلەن دەرىجە ئىش ھەققى - ۋەزىپە - دەرىجەئىش ھەققى قۇرۇلمىسىنىڭ ئاساسىي گەۋدىسى بولىدۇ.

①ۋەزىپە - دەرىجە ئىش ھەققى توزۇمىنىڭ ئاساسىي مەزمۇنى ۋە ئۇنى كاتېگورىيەگە سېلىش چارىسى

ۋەزىپە ئىش ھەققى خىزمەتچىلەرنىڭ ۋەزىپىسىنىڭ يۇقىرى - تۆۋەنلىكىگە، مەسئۇلىيىتىنىڭ ئېغىر - يېنىكلىكىگە ۋە خىزمەتنىڭ قىيىن - ئاسانلىق دەرىجىسىگە قاراپ بېكىتىلىدۇ؛ بۇ، ۋەزىپە - دەرىجە ئىش ھەققى توزۇمىدە ئەڭكىگە قاراپ تەقسىم قىلىشنى گەۋدىلەندۈرىدىغان ئاساسىي مەزمۇن. ۋەزىپە ئىش ھەققى ئۇلچىمىدىكى ھەر بىر ۋەزىپە قاتلىمىدا بىر قانچە ئىش ھەققى كاتېگورىيىسى تەسىس قىلىنىدۇ، ئەڭ ئېغىرىدا ئۈچ كاتېگورىيە، ئەڭ كۆپىدە سەككىز كاتېگورىيە بولىدۇ. خىزمەتچىلەرگە ئۆتەۋاتقان ۋەزىپىسىگە قاراپ مۇناسىپ ۋەزىپە ئىش ھەققى بېكىتىلىدۇ ھەمدە ۋەزىپە ئىش ھەققى ۋەزىپىسى ۋە ۋەزىپە ئۆتىگەن يىللىنىڭ ئۆزگىرىشىگە ئەگىشىپ ئۆزگىرىپ تۇرىدۇ. كاتېگورىيەگە سېلىش چارىسى مۇنداق: خىزمەتچىلەرنىڭ ئىش ھەققىنى ھازىر ئۆتەۋاتقان ۋەزىپە ئىش ھەققىنىڭ يېقىنىغا ۋە يۇقىرىسىغا سېلىش يولى بىلەن ۋەزىپە - دەرىجە ئىش ھەققى توزۇمىدىكى ۋەزىپە ئۇلچىمىگە سېلىنىدۇ. كاتېگورىيەگە سېلىنغاندىن كېيىن بەلگىلەنگەن ۋەزىپە ئۆتەش يىلى ۋە خىزمەت ئىشلىگەن يىلى بەلگىلىمىگە ئۇيغۇن بولسا، مۇناسىپ كېلىدىغان ۋەزىپە ئىش ھەققى كاتېگورىيىسىگە سېلىنىدۇ.

دەرىجە ئىش ھەققى خىزمەتچىلەرنىڭ ستاژى ۋە قابىلىيىتىگە قاراپ بېكىتىلىدۇ. بۇمۇ ئەڭكىگە قاراپ تەقسىم قىلىشنى گەۋدىلەندۈرىدىغان بىر مۇھىم مەزمۇن. ئورگان خىزمەتچىلىرىنىڭ دەرىجىسى 15 دەرىجىگە بۆلۈنىدۇ. بىر دەرىجىدە ئىش ھەققى ئۇلچىمى بولىدۇ. دەرىجە بېكىتىشتە شەرتكە ئۇيغۇن بولسا، بەلگىلىمىدىكى ئىشلىگەن يىلىغا قاراپ مۇناسىپ دەرىجە بېكىتىلىدۇ. دەرىجە ئىش ھەققى يولغا قويۇلغاندىن كېيىن، ئىسلىدە دۆلەتنىڭ بەلگىلىمىسى بويىچە تارقىتىلىپ كېلىۋاتقان مۇكاپات پۇلى ئەمەلدىن قالدۇرۇلىدۇ.

ئاساسىي ئىش ھەققى خىزمەتچىلەرنىڭ ئۆزىنىڭ ئاساسىي تۇرمۇش خىراجىتىنى ئاساسىي جەھەتتىن قامدىشىغا قاراپ بېكىتىلىدۇ، بىر ئادەمگە ئېيىغا 90 يۈەندىن بېرىلىدۇ. بارلىق خىزمەتچىلەرنىڭ ئاساسىي ئىش ھەققى ئوخشاش بولىدۇ. يەنى ھازىر يولغا قويۇلىۋاتقان ئاساسىي ئىش ھەققىدە 40 يۈەن تۆۋەن سان قىلىنىپ، ۋەزىپە - دەرىجە ئىش ھەققى توزۇمىدىكى ئاساسىي ئىش ھەققى ئۇلچىمىگە سېلىنىدۇ. ستاژ ئىش ھەققى خىزمەتچىلەرنىڭ خىزمەت ستاژىغا قاراپ بېكىتىلىدۇ. خىزمەت ستاژىغا بىر يىل قوشۇلسا، ستاژ ئىش ھەققىگە بىر يۈەن قوشۇلىدۇ. بۇ شۇ كىشىنىڭ دەم ئېلىشقا، پېنسىيەگە چىقىدىغان يىلىغىچە داۋاملىشىدۇ. ھازىر يولغا قويۇلۇۋاتقان ستاژ يارىدەم پۇلى بۇ ئاستە ستاژ ئىش ھەققى قىلىپ ئۆزگەرتىلىدۇ.

بۇ قېتىم ۋەزىپە - دەرىجە ئىش ھەققىنى بېكىتىشتە خىزمەتچىنىڭ ئۆتىگەن ۋەزىپىسى، خىزمەتتىكى ئەھلىي ئەتىجىسى، خىزمەت ئىشلىگەن يىلى، ۋەزىپە ئۆتىگەن يىلى ۋە ئوقۇش تارىخى ئومۇمىيۈزلۈك ئويلىشىلدى. ئىش ھەققى كاتېگورىيىگە سېلىنغاندىن كېيىن، دۆلەت ۋە يەرلىك ئورۇنلىنىڭ بەلگىلىمىلىرى بويىچە بېرىلىدىغان مال باھاسى يارىدەم پۇلى، پاراۋانلىق يارىدەم پۇلى ۋە ئۆزلۈكسىدىن شەكىللەنگەن يارىدەم پۇل قوشۇلۇپ، يېڭى ئىش ھەققى ئۇلچىمىگە كىرگۈزۈلۈپ، 64 يۈەن ھېسابلىنىدۇ.

كاتېگورىيىگە سېلىش چارىسىدا، ئوقۇش ۋاقتى ستاژىغا قوشۇپ ھېسابلانمىغان داشۇنىڭ مەخسۇس كۆرسىتىدا ئوقۇغان ۋە ئۆتىگەندىن يۇقىرى ئوقۇش تارىخىغا ئىگە ئوقۇغۇچىلارنىڭ مەكتەپتە ئوقۇغان ۋاقتىنى خىزمەت ئىشلىگەن يىلىغا قوشۇپ ھېسابلاپ ئىش ھەققى كاتېگورىيىسىگە سېلىشقا بولىدۇ، لېكىن ئۇنى ستاژىغا قوشۇپ ھېسابلاشقا بولمايدۇ. خىزمەتچىلەرنىڭ ئەسلىدىكى دەرىجىسىدىن بىر دەرىجە تۆۋەن ۋەزىپە بويىچە دەرىجىگە سېلىنغان ئىش ھەققى ھازىرقى ۋەزىپىسى بويىچە دەرىجىگە سېلىنغان ۋەزىپە ئىش ھەققىدىن

يۇقىرى بولسا، ئالدى بىلەن ئەسلىدىكى ۋەزىپىسىدىن بىر دەرىجە تۆۋەن ۋەزىپە بويىچە دەرىجىگە سېلىپ، ئاندىن ئۇنىڭغا يېقىن ۋە ئۇنىڭدىن يۇقىرى بولغان ھازىرقى ۋەزىپىسىنىڭ ئىش ھەققى تۆلىمىگە سېلىشقا بولىدۇ، دەپ بەلگىلەندى.

② نورمال ئىش ھەققى قوشۇش تۈزۈمى تۈرغۇزۇلدى.

ۋەزىپە ئىش ھەققى ئۆستۈرۈلىدۇ. خىزمەتچىلەر ھازىرقى ۋەزىپىسىنى ئۈنۈملۈك ۋاقىتتا تەكشۈرۈش ئارقىلىق ئۇدا ئىككى يىل مۇنەۋۋەر ياكى لايىقەتلىك بولۇپ باھالانغان خىزمەتچىلەرنىڭ ۋەزىپە ئىش ھەققى شۇ ۋەزىپە ئىش ھەققى تۆلىمى ئىچىدە بىر كاتېگورىيە ئۆستۈرۈلىدۇ، خىزمەتچىلەرنىڭ ۋەزىپىسى ئۆسكەندە ئەسلىدىكى ۋەزىپە ئىش ھەققى يېڭى ۋەزىپىسىدىكى ئىش ھەققى تۆلىمىنىڭ ئاز تۆۋەن كاتېگورىيىسىدىكىدىنمۇ تۆۋەن بولغانلارنىڭ يېڭى ۋەزىپىسىدىكى ئىش ھەققى تۆلىمىنىڭ ئاز تۆۋەن كاتېگورىيىسىگە سېلىنىدۇ؛ ئەسلىدىكى ۋەزىپە ئىش ھەققى يېڭى ۋەزىپىسىدىكى ئىش ھەققى تۆلىمىنىڭ ئاز تۆۋەن كاتېگورىيىسىدىكىدىن يۇقىرى بولغانلارنىڭ يېڭى ۋەزىپىسىدىكى ئىش ھەققى تۆلىمىنىڭ ئۈنۈمگە يېقىن ۋە يۇقىرى كاتېگورىيىسىگە سېلىنىدۇ.

دەرىجە ئىش ھەققى قوشۇلىدۇ. يىللىق تەكشۈرۈشتە ئۇدا بەش يىل لايىقەتلىك ياكى ئۇدا ئۈچ يىل مۇنەۋۋەر بولۇپ باھالانغان خىزمەتچىلەرنىڭ دەرىجىسى شۇ ۋەزىپىگە ماس دەرىجە ئىچىدە بىر دەرىجە ئۆستۈرۈلىدۇ. مۇئاۋىن مىنىستىر ۋە ئۇنىڭدىن يۇقىرى خادىملارنىڭ ۋەزىپە ئۆتىگەن ۋاقتى بەش يىلدىن ئاشقانلارنىڭ ئىش ھەققى بىر دەرىجە ئۆستۈرۈلىدۇ. خىزمەتچىلەرنىڭ ۋەزىپىسى ئۆستۈرۈلگەندىن كېيىن، ئەسلىدىكى دەرىجىسى يېڭى ۋەزىپىسىنىڭ ئاز تۆۋەن دەرىجىسىدىن تۆۋەن بولغانلارنىڭ يېڭى ۋەزىپىسىنىڭ ئاز تۆۋەن دەرىجىسىگە ئۆستۈرۈلىدۇ. ئەسلىدىكى دەرىجىسى يېڭى ۋەزىپىسىگە ماس دەرىجە ئىچىدە بولۇپ، دەرىجە ئۆستۈرۈش يىلى بويىچە تەكشۈرۈش يىلى بەلگىلەنگەن يىل چەكلىمىسىگە توشمىغان بولسا، دەرىجىسى ئۆستۈرۈلمەيدۇ.

خىزمەتچىلەرنىڭ دەرىجىسى 1 - قېتىم بېكىتىلگەندىن كېيىن، 1993 - يىل 10 - ئاينىڭ 1 - كۈنىدىن 1997 - يىل 9 - ئاينىڭ 30 - كۈنىگىچە بولغان ئارىلىقتا، يىللىق تەكشۈرۈشتە لايىقەتلىكتىن يۇقىرى باھالانغان ھەمدە خىزمەت قىلغان ۋاقتى يۇقىرى بىر دەرىجىنىڭ چېكىگە يەتكەنلەرنىڭ دەرىجىسىنى ئۆستۈرۈشكە بولىدۇ، لېكىن يۇقىرى بولغاندىمۇ ئۆز ۋەزىپىسىگە ماس كېلىدىغان ئالدى يۇقىرى دەرىجىدىن ئاشۇرۇۋېتىشكە بولمايدۇ.

ستاژ ئىش ھەققى قوشۇلىدۇ. خىزمەتچىلەرنىڭ ستاژ ئىش ھەققى يىلمۇ يىل قوشۇلىدۇ. خىزمەت يىلىغا بىر يىل قوشۇلسا، ستاژ ئىش ھەققىگە بىر يۈەن قوشۇلىدۇ. بۇ دەم ئېلىشقا، پېنسىيەگە چىقىدىغان يىلىغىچە داۋاملىشىدۇ.

ئىش ھەققى ئۆلچىمى قەرەللىك تەڭشىلىدۇ. ۋەزىپە ئىش ھەققى بىلەن دەرىجە ئىش ھەققىسى نورمال ئۆستۈرۈلگەن ئەھۋالدا، ئورگان خىزمەتچىلىرىنىڭ ئىش ھەققى ئۆلچىمىنى دۆلەت قەرەللىك تەڭشەپ تۇرىدۇ. يەنىسى شەھەر - بازار ئاھالىلىرىنىڭ تۇرمۇش خراجىتىنىڭ ئۆسۈش ئەھۋالىغا قاراپ، ئاساسىي ئىش ھەققى مۇڭاپىق‌ئۆستۈرۈلىدۇ؛ خەلق ئىگىلىكىنىڭ تەرەققىياتىغا ئەگىشىپ، كارخانىلاردىكى تەڭ كېلىدىغان خادىملارنىڭ ئىش ھەققى سەۋىيىسىنىڭ ئۆسۈشىگە قاراپ، ۋەزىپە ئىش ھەققى، دەرىجە ئىش ھەققى ۋە ستاژ ئىش ھەققى ئۆلچىمى قەرەللىك تەڭشىلىدۇ. 1993 - يىل 10 - ئاينىڭ 1 - كۈنىدىن باشلاپ ھەر ئىككى يىل توشقاندا، ئىش ھەققى ئۆلچىمى بىر قېتىم تەڭشىلىدۇ. ئىش ھەققى ئۆلچىمىنى تەڭشەش ئىشىنى دۆلەت بىر تۇتاش ئورۇنلاشتۇرىدۇ. ھەر قانداق ئورۇن ۋە تارماقنىڭ ئۆز ئالدىغا تەڭشىشىگە يول قويۇلمايدۇ.

③ رايون قوشۇمچە ياردەم پۇلى تۈزۈمى يولغا قويۇلدى.

رايونلار قوشۇمچە ياردەم پۇلى جاپالىق، چەت - ياقا، يىراق رايونلار قوشۇمچە ياردەم پۇلى ۋە رايونلار بويىچە قوشۇپ بېرىلىدىغان قوشۇمچە ياردەم پۇل دەپ ئىككىگە بۆلۈنىدۇ. جاپالىق، چەت - ياقا، يىراق رايونلار قوشۇمچە ياردەم پۇلى 1993 - يىل 10 - ئاينىڭ 1 - كۈنى يېڭى ئىش ھەققى تۈزۈمى بىلەن بىر ۋاقىتتا يولغا قويۇلدى. رايونلار بويىچە قوشۇپ بېرىلىدىغان قوشۇمچە ياردەم پۇل مۇڭاپىق پەيتتە ئوتتۇرىغا قويۇلىدۇ.

جاپالىق، چەت - ياقا، يىراق رايونلار دائىرىسى ۋە قوشۇمچە ياردەم پۇل تۈرى جەھەتتە پرىنسىپ جەھەتتىن گوۋژۇيۈەن تەستىقلىغان سابىق ئەمگەك - كادىرلار مىنىستىرلىكىنىڭ «چەت - يىراق رايونلارنىڭ دائىرىسىگە ئائىت ئۇقتۇرۇش ئىجرا قىلىنىدۇ ھەمدە مۇشۇ ھۆججەتتە ئايرىلغان 1 - ، 2 - ، 3 - خىل رايون ئاساسىدا، دېڭىز يۈزىدىن 4000 مېتر ئېگىز جايلار 4 - خىل رايون بولىدۇ. زىددىيەت بىر قەدەر گەۋدىلىكرەك بولغان رايونلار گوۋژۇيۈەنگە يوللاپ تەستىقلاتقاندىن كېيىن مۇڭاپىق تەڭشىلىدۇ. يېڭىدىن كۆپەيتىلگەن قوشۇمچە ياردەم پۇل ئۆلچىمى مۇنداق: 1 - خىل رايوندا ئىشلەيدىغان ھەر بىر ئادەمگە ئېيىغا 14 يۈەن، 2 - خىل رايوندا ئىشلەيدىغان ھەر بىر ئادەمگە ئېيىغا 24 يۈەن، 3 - خىل رايوندا ئىشلەيدىغان ھەر بىر ئادەمگە ئېيىغا 45 يۈەن، 4 - خىل رايوندا ئىشلەيدىغان ھەر بىر ئادەمگە ئېيىغا 85 يۈەنلىك ئۆلچەم ئىجرا قىلىنىدۇ. مۇناسىۋەتلىك ئورۇنلاشتۇرۇلكە، ئاپتونوم رايونلار يېڭىدىن كۆپەيتىدىغان قوشۇمچە

ياردەم پۇل كۆرسەتكۈچى ۋە دۆلەت تەستىقلىغان ئىش ھەققى رايونلىرى بويىچە بېرىلىدىغان ياردەم پۇل، رايونلار تۇرمۇش خراجىتى ياردەم پۇلى ئېگىزلىكتىكى رايونلار ۋاقىتلىق ياردەم پۇلى ھەم رايون تۈسىنى ئالغان ياردەم پۇل قاتارلىقلار قوشۇۋېتىلىدۇ. بۇ جەھەتتە كونكرېت يولغا قويۇش پىكرى تۈزۈپ چىقىلىپ گوۋۇيۈەنگە يوللاپ تەستىقلاتقاندىن كېيىن ئىجرا قىلىنىدۇ.

جاپالىق، چەت - ياقا، يىراق رايونلار قوشۇمچە ياردەم پۇلى ئىشچى - خىزمەتچىلەر ئىش ھەققىنىڭ نىسبىتى بويىچە تارقىتىلىدۇ. مەسىلەن: ئورگان خىزمەتچىلىرىگە شۇ كىشىنىڭ ۋەزىپە ئىش ھەققى، دەرىجە ئىش ھەققى، ئاساس ئىش ھەققى ۋە ستاژ ئىش ھەققى يىغىندىسى بويىچە نىسبەت بەلگىلەپ تارقىتىلىدۇ.

④ مۇكاپات پۇلى تۈزۈمى ئىسلاھ قىلىندى.

ۋەزىپە ئىش ھەققى تۈزۈمى يولغا قويۇلغاندىن كېيىن يىللىق تەكشۈرۈشتە لايىقەتلىك بولغانلاردىن يۇقىرىلارغا يىل ئاخىرىدا بىر قېتىملىق مۇكاپات پۇلى تارقىتىلىدۇ. مۇكاپات سوممىسى شۇ كىشىنىڭ شۇ يىلقى 12 ئايلىق ئىش ھەققىدىكى ئاساسىي ئىش ھەققى بويىچە ھېسابلىنىدۇ.

⑤ يېڭىدىن قوبۇل قىلىنغان خادىملارنىڭ ئىش ھەققى تەمىناتى.

يېڭىدىن قوبۇل قىلىنغانلار بىر يىل سىناقتا ئىشلەيدۇ. ھەر خىل مەكتەپلەردىن بۇ‌ئاستە قوبۇل قىلىنغان خىزمەتچىلەر، ئالىي مەكتەپ، ئوتتۇرا تېخنىكۇمدىن يۇقىرى مەكتەپلەرنى پۈتتۈرگەن ئوقۇغۇچىلار (بەش خىل داشۇنى پۈتتۈرگەنلەر، ئۆزلۈكىدىن ئۆگىنىپ ئىمتىھان بەرگەنلەر، چوڭلار ئوتتۇرا تېخنىكۇمىنى پۈتتۈرگەنلەرمۇ شۇنىڭ ئىچىدە) غا سىناقتا ئىشلەش مۇددىتى يولغا قويۇلىدۇ. لېكىن سىناقتا ئىشلىگەن مەزگىلدىكى ئىش ھەققى تەمىناتى يولغا قويۇلمايدۇ. ئۇلار سىناقتا ئىشلەش مەزگىلىدە مۇددىتى توشقاندىن كېيىن بېرىلىدىغان ئىش ھەققى تەمىناتىدىن بەھرىمەن بولىدۇ.

تولۇقسىز ئوتتۇرا، تولۇق ئوتتۇرا مەكتەپلەرنى پۈتتۈرگەن ئوقۇغۇچىلار، كەسپىي ئوتتۇرا مەكتەپنى پۈتتۈرگەن ئوقۇغۇچىلار، داشۇنىڭ تولۇق كۆرسى ۋە مەخسۇس كۆرسلىرىدا ئوقۇغانلار، ئوقۇش تاماملىغانلارغا سىناق مۇددىتى ھەمدە سىناقتا ئىشلەش مەزگىلىدىكى ئىش ھەققى تەمىناتى يولغا قويۇلىدۇ.

ئۇندىن باشقا، يېڭىدىن قوبۇل قىلىنغان خادىملارغا سىناقتا ئىشلەش مەزگىلىدىكى ئىش ھەققى باشقۇرۇش ھوقۇق دائىرىسى بويىچە ئاساسلىق باشقۇرغۇچى تارماقلار تەرىپىدىن شۇ كىشى قوبۇل قىلىنىشتىن ئىلگىرى ئىشلىگەن يىلى ۋە قوبۇل قىلىنغاندىن كېيىن ئۆتىمەكچى بولغان ۋەزىپىسىگە ئاساسەن بەلگىلىنىدۇ. ئۇلارنىڭ ئىش ھەققى پرىنسىپ جەھەتتە شۇ ئورۇندا ۋەزىپىگە رەسمىي تەيىنلەنگەن ئوخشاش شارائىتتىكى خادىملاردىن ئۆزۈن بولۇشى كېرەك. ئادەتتە ئوخشاش ۋەزىپە، ئوخشاش شارائىتتىكى ۋەزىپە ئىش ھەققى بىر دەرىجە ئۆزۈن بولىدۇ. دەرىجە ئىش ھەققى، ئاساس ئىش ھەققى، ستاژ ئىش ھەققى ئوخشاش ۋەزىپە، ئوخشاش شارائىتتىكى خادىملارنىڭ ئۆلچىمى بويىچە ئىجرا قىلىنىدۇ.

يېڭىدىن قوبۇل قىلىنغان خادىملارنىڭ سىناقتا ئىشلەش ۋاقتى توشقاندىن كېيىن، لايىقەتلىك بولغانلارنىڭ ۋەزىپىسى ئۆز ۋاقتىدا بېكىتىلىدۇ ھەمدە بېكىتىلگەن ۋەزىپىسى، دەرىجىسى بويىچە مۇناسىپ ئىش ھەققى بېكىتىلىدۇ.

ھەر خىل مەكتەپلەردىن بۇ‌ئاستە قوبۇل قىلىنغان خادىملارنىڭ سىناقتا ئىشلەش مۇددىتى توشقاندىن كېيىن، ئۇلارنىڭ ۋەزىپە، دەرىجە ئىش ھەققىلىرى بەلگىلەنگەن ئۆلچەم بويىچە ئىجرا قىلىنىدۇ. يېڭىدىن قوبۇل قىلىنغان باشقا خادىملارنىڭ دەرىجە، ۋەزىپە ئىش ھەققى شۇ ئورۇندىكى شەرتى ئوخشاش خادىملار بىلەن سېلىشتۇرۇپ بېكىتىلىدۇ.

⑥ ئورگان ئىشچىلىرىنىڭ ئىش ھەققى تۈزۈمى ئىسلاھ قىلىندى.

ئاساسىي مەزمۇنى: ئورگان ئىشچىلىرىنىڭ ئەمگەك ئالاھىدىلىكىگە ئاساسەن، تېخنىك ئىشچىلارغا ئىش ئورنى تېخنىكا دەرىجىسى ئىش ھەققى بېرىش تۈزۈمى يولغا قويۇلىدۇ. ئۇلارنىڭ ئىش ھەققى ئىش ئورنى ئىش ھەققى، تېخنىكا دەرىجىسى ئىش ھەققى ۋە مۇكاپات پۇلى دەپ ئۈچ بۆلەكتىن تەركىب تاپىدۇ. تېخنىك ئىشچىلارنىڭ ئىش ئورنى ئىش ھەققى خىزمەتنىڭ قىيىنلىق - ئاسانلىق دەرىجىسى ۋە خىزمەتنىڭ ساپاسىغا قاراپ بېكىتىلىدۇ. ئىش ئورنى ئىش ھەققى تۆۋەن دەرىجىلىك ئىشچى، ئوتتۇرا دەرىجىلىك ئىشچى، ئالىي دەرىجىلىك ئىشچى دەپ ئۈچ تېخنىكا دەرىجىسى ۋە تېخنىك، ئالىي دەرىجىلىك تېخنىك، دەپ ئىككى تېخنىكا ۋەزىپىسى بويىچە بولىدۇ. ئۇلارنىڭ ھەربىرىدە سەككىزدىن ئونغىچە دەرىجە بولىدۇ. تېخنىكا دەرىجىسى (ۋەزىپىسى) ئىش ھەققى تېخنىك ئىشچىلارنىڭ تېخنىكا سەۋىيىسىنىڭ يۇقىرى - تۆۋەنلىكىگە قاراپ جەمئىي بەش دەرىجىگە بۆلۈنگەن. ھەر بىر دەرىجىدە بىر ئىش ھەققى ئۆلچىمى بولىدۇ. ئادەتتىكى ئىشچىلارغىمۇ ئىش ئورنى ئىش ھەققى تۈزۈمى يولغا قويۇلىدۇ، ئۇلارنىڭ ئىش ھەققى ئىش ئورنى ئىش ھەققى ۋە مۇكاپاتتىن ئىبارەت ئىككى قىسىمدىن تەركىب تاپىدۇ. ئادەتتىكى ئىشچىلارنىڭ ئىش ئورنى ئىش ھەققى 13 دەرىجە بولىدۇ. ئورگان ئىشچىلىرىنىڭ مۇكاپات پۇلى شۇ ئىشچىنىڭ ئەمگەك نەتىجىسى، ئەمگەك پوزىتسىيەسى، مۇلازىمەت سۈپىتىگە ئاساسەن تەكشۈرۈپ بېكىتىلىدۇ. مۇكاپات پۇلى ئىشچىلارنىڭ ئاساسىي ئىش ھەققىنىڭ 30 پىرسەنتى بويىچە

هېسابلىنىدۇ، مۇكاپات مۇڭاپىق پەرقلەندۈرۈلىدۇ، تەلەپ تەقسىماتچىلىق قىلىنمايدۇ. كونكرېت تارقىتىش ئۇسۇلىدا جەھەتتە جايلار، ئورۇنلار ئۆز ئورنىنىڭ ئەھۋالىغا ئاساسەن كونكرېت يولغا قويۇش پىكرىنى ئوتتۇرىغا قويۇپ، ئاساسلىق باشقۇرغۇچى تارماقلا يوللاپ تەستىقىنى ئالغاندىن كېيىن ئىجرا قىلىدۇ. يىللىق تەكشۈرۈشتە لايىقەتلىك بولغانلار ۋە ئۈنۈمدىن يۇقىرىلارغا يىل ئاخىردا بىر قېتىملىق مۇكاپات تارقىتىلىدۇ. بىر قېتىملىق مۇكاپاتنىڭ سوممىسى شۇ كىشىنىڭ شۇ يىلقى 12 ئايلىق ئىش ھەققىدىكى ئاساسىي ئىش ھەققى بويىچە ھېسابلىنىدۇ.

كاتېگورىيىگە سېلىش چارىسى:

تېخنىك ئىشچىلارنىڭ ئىش ھەققى ھازىر يولغا قويۇلۇۋاتقان ئاساس ئىش ھەققى، ئىش ئورنى ئىش ھەققى (6 - خىل رايون بويىچە)، ستاژ ئىش ھەققىنىڭ يېغىندىسىغا بەلگىلىمە بويىچە ئىش ھەققىگە قوشۇلغان 64 يۈەن مال باھاسى يارىدەم پۇلى، پاراۋانلىق يارىدەم پۇلى ۋە ئۆزلۈكىدىن شەكىللەنگەن يارىدەم پۇل قوشۇلۇپ، شۇ تېخنىكا (ۋەزىپە) دەرىجىسىگە ماس ئىش ئورنى ئىش ھەققى كاتېگورىيىسىگە يېقىنلاشتۇرۇلىدۇ ياكى يۇقىرىراق بېكىتىلىدۇ. كاتېگورىيىگە سېلىنغاندىن كېيىن بەلگىلەنگەن خىزمەت يىلىغا ئۈيغۇن كەلسە، ئىش ئورنى ئىش ھەققى مۇڭاپىق يۇقىرىلىتىلىدۇ.

ئاپتونوم رايونىمىزدىكى ئورگانلاردا ئىشلەيدىغان تېخنىك ئىشچىلار ئىچىدە تېخنىكا دەرىجىسى بويىچە تەكشۈرۈش خىزمىتى تېخى ئومۇميۈزلۈك قانات يايدۇرۇلمىغاچقا، ۋاقتىنچە خىزمەت يىلى ۋە ھازىر يولغا قويۇلۇۋاتقان ئىش ھەققى ئۆلچىمى بويىچە كاتېگورىيىگە سېلىنىدۇ. ئۇنىڭ كونكرېت چارىسى مۇنداق: خىزمەت ئىشلىگىنىگە 30 يىل توشقان ۋە ئۈنۈمدىن ئاشقانلارنىڭ ھازىرقى ئىش ئورنى ئاساسىي ئىش ھەققى 97 يۈەن (6 - خىل رايون بويىچە، تۆۋەندىمۇ شۇنداق) ياكى ئۈنۈمدىن يۇقىرى بولغان تېخنىكا كەسپىگە ماھىر، ئۆز خىزمىتىنى قانائەتلىنەرلىك ئورۇندىيالمىغانلار ئالىي دەرىجىلىك ئىشچى كاتېگورىيىسىگە سېلىنىدۇ؛ خىزمەت ئىشلىگىنىگە ئىككى يىلدىن 30 يىلغىچە بولغان، ھازىرقى ئىش ئورنى ئاساسىي ئىش ھەققى 76 يۈەن ياكى ئۈنۈمدىن يۇقىرى بولغان، تېخنىكا كەسپىدە پىشقان، ئۆز خىزمىتىنى بىر قەدەر ياخشى ئورۇندىيالمىغانلار ئوتتۇرا دەرىجىلىك ئىشچى كاتېگورىيىسىگە سېلىنىدۇ؛ باشقا خادىملار تۆۋەن دەرىجىلىك ئىشچى كاتېگورىيىسىگە سېلىنىدۇ. تېخنىكا دەرىجىسى (ۋەزىپىسى) تەكشۈرۈلگەندىن كېيىن، بەلگىلەنگەن تېخنىكا دەرىجىسى (ۋەزىپىسى) گە ئاساسەن، تېخنىكا دەرىجىسى (ۋەزىپىسى) ئىش ھەققى بېكىتىلىدۇ.

ئورگاندا ئىشلەيدىغان ئادەتتىكى ئىشچىلارغا نىسبەتەن، ھازىرقى ئاساس ئىش ھەققى، ئىش ئورنى ئىش ھەققى (6 - خىل رايون بويىچە) ۋە ستاژ يارىدەم پۇلىنىڭ يېغىندىسىغا بەلگىلىمە بويىچە ئىش ھەققىگە كىرگۈزۈلگەن 64 يۈەن مال باھاسى يارىدەم پۇلى، پاراۋانلىق قوشۇمچە يارىدەم پۇلى ۋە ئۆزلۈكىدىن شەكىللەنگەن يارىدەم پۇل قوشۇلۇپ، شۇنىڭغا يېقىن ۋە ئۈنۈمدىن يۇقىرى بولغان مۇناسىپ ئىش ئورنى ئىش ھەققى كاتېگورىيىسىگە سېلىنىدۇ. دەرىجىگە سالغاندىن كېيىن بەلگىلەنگەن خىزمەت يىلىغا ماس كەلگەنلەرنىڭ ئىش ئورنى ئىش ھەققى كاتېگورىيىسى مۇڭاپىق پەرقلەندۈرۈلىدۇ.

نورمال ئىش ھەققى قوشۇش چارىسى: يىللىق تەكشۈرۈشتە ئۈدا ئىككى يىل لايىقەتلىك بولغان ئىشچىلارنىڭ ئىش ئورنى ئىش ھەققى بىر كاتېگورىيە ئۆستۈرۈلىدۇ ھەمدە كېيىنكى تەكشۈرۈش يىلىنىڭ 1- ئېيىدىن باشلاپ ئىش ھەققى نەقلەشتۈرۈلىدۇ.

تېخنىك ئىشچىلارنىڭ تېخنىكا دەرىجىسى (ۋەزىپىسى) ئۆستۈرۈلگەندىن كېيىن، ئۆستۈرۈلگەن تېخنىكا دەرىجىسى (ۋەزىپىسى) بويىچە مۇناسىپ ئىش ئورنى ئىش ھەققى بېرىلىدۇ. ئەسلىدىكى ئىش ئورنى ئىش ھەققى ئۆستۈرۈلگەندىن كېيىنكى ئىش ئورنى ئىش ھەققىنىڭ ئىلگىرى ئالغان تۆۋەن كاتېگورىيىسىدىكىگە يەتمىگەنلەر ئالغان تۆۋەن كاتېگورىيىگە سېلىنىدۇ؛ ئەسلىدىكى ئىش ئورنى ئىش ھەققى يېڭى ئىش ئورنى ئىش ھەققى ئۆلچىمىنىڭ ئالغان تۆۋەن كاتېگورىيىسىدىكىدىن يۇقىرى بولغانلار يېڭى ئىش ئورنى ئىش ھەققى ئۆلچىمىنىڭ يېقىنلىغا، يۇقىرىسىغا سېلىنىدۇ. تېخنىك ئىشچىلارنىڭ تېخنىك دەرىجىسى (ۋەزىپىسى) ئۆستۈرۈلۈپ، ئىش ئورنى ئىش ھەققىنى ئۆستۈرۈشكە توغرا كەلگەندە، قوشۇلغان ئىش ھەققى سوممىسى يېڭى ئىش ئورنى ئىش ھەققى ئۆلچىمىدىن يېرىم كاتېگورىيە ئېشىپ كەتكەنلەرنىڭ تەكشۈرۈش يىلى ئۈلارنىڭ تېخنىكا دەرىجىسى (ۋەزىپىسى) دە ئۆزگىرىش بولغان يىلدىن باشلاپ قايتا ھېسابلىنىدۇ؛ يېرىم كاتېگورىيە (يېرىم كاتېگورىيىمۇ شۇنىڭ ئىچىدە) پەرقىگە يەتمىگەنلەرنىڭ تەكشۈرۈش يىلى ئۈلارنىڭ تېخنىكا دەرىجىسى (ۋەزىپىسى) دە ئۆزگىرىش بولۇشتىن ئىلگىرىكى تەكشۈرۈش يىلىغا قوشۇپ ھېسابلىنىدۇ. تېخنىك ئىشچىلارنىڭ تېخنىكا دەرىجىسى (ۋەزىپىسى) ئۆستۈرۈلگەندىن كېيىن، ئۈلارغا ئۆستۈرۈلگەندىن كېيىنكى تېخنىكا دەرىجە (ۋەزىپە) ئىش ھەققى ئۆلچىمى ئىجرا قىلىنىدۇ.

(2) كەسپىي ئورۇنلاردىكى خىزمەتچىلەرنىڭ ئىش ھەققى تۈزۈمى ئىسلاھ قىلىندى.

① تۇرگە ئايرىپ باشقۇرۇش يولغا قويۇلدى.

سوممىسى تولۇق بېرىلىدىغان، سوممىسى تولۇقلاپ بېرىلىدىغان، ئۆزى كىرىم قىلىپ، ئۆزى چىقىم قىلىدىغان

ئۇچ خىل كەسپىي ئورۇن تۈرگە ئايرىپ باشقۇرۇلىدۇ.

سوممىسى تولۇق بېرىلمىدىغان ئورۇنلاردا دۆلەت بويىچە بىرلىككە كەلگەن ئىش ھەققى تۈزۈمى ۋە ئىش ھەققى ئۆلچىمى ئىجرا قىلىنىدۇ. ئىش ھەققى قۇرۇلمىسىدا مۇھىم قىسىمى 70%، جانلىق قىسمى 30% بولىدۇ. بۇ ئورۇنلار شتاتنى بېكىتكەن ئاساستا ئومۇمىي ئىش ھەققى سوممىسى ھۆددىگەرلىكىنى يولغا قويسا بولىدۇ. ئادەمى كۆپەيتىلمە ئىش ھەققىنىڭ ئومۇمىي سوممىسى كۆپەيتىلمەيدۇ، ئادەمى ئازايسا، ئىش ھەققىنىڭ ئومۇمىي سوممىسى ئازايتىلمايدۇ، تېجەپ قېلىنغان ئىش ھەققىنى ئورۇنلار ئۆز ئالدىغا ئورۇنلاشتۇرۇپ ئىشلەتسە بولىدۇ.

سوممىسى تولۇقلاپ بېرىلىدىغان ئورۇنلاردا دۆلەت بەلگىلىگەن ئىش ھەققى تۈزۈمى ۋە ئۆلچىمى ئىجرا قىلىنىدۇ. ئۇلارنىڭ ئىش ھەققى قۇرۇلمىسىدا مۇقىم قىسمى 60%، جانلىق قىسمى 40% بولىدۇ. بۇ ئورۇنلار خىراجەتنى كۆتۈرۈش ئىقتىدارىغا ئاساسەن، ئومۇمىي ئىش ھەققى سوممىسى ھۆددىگەرلىكىنى ياكى ئۆز ئالاھىدىلىكىگە ئۈيغۇن كېلىدىغان باشقۇرۇش چارىسىنى يولغا قويۇپ، دۆلەتنىڭ مالىيەسىدىن ئاجرىتىپ بېرىلىدىغان پۇلنى تەدرىجىي ئازايتىپ، خىراجەت جەھەتتە ئۆزى كىرىم قىلىپ، ئۆزى چىقىم قىلىشقا ئۆتۈشنى ئىلگىرى سۈرسە بولىدۇ.

ئۆزى كىرىم قىلىپ، ئۆزى چىقىم قىلىدىغان ئورۇنلاردىن شارائىتى بارلىرى كارخانىلاشتۇرۇپ باشقۇرۇش ياكى كارخانا ئىش ھەققى تۈزۈمىنى يولغا قويۇپ، مۇستەقىل ئىگىلىك باشقۇرۇش، پايدا - زىيانغا ئۆزى مەسئۇل بولۇشنى ئىشقا ئاشۇرسا بولىدۇ.

② كەسپىي تېخنىكا خادىملىرىنىڭ ئىش ھەققى تۈزۈمى.

كەسپىي ئورۇنلارنىڭ خىزمىتىنىڭ ئۆزىگە ماس ئالاھىدىلىكىگە ئاساسەن، كەسپىي تېخنىكا خادىملىرىغا بەش خىل ئىش ھەققى تۈزۈمى يولغا قويۇلىدۇ.

ماتارىپ، پەن تەتقىقات، سەھىيە، دېھقانچىلىق، ئورمانچىلىق، سۇچىلىق، مېتېئورولوگىيە قاتارلىق كەسپىي ئورۇنلاردىكى كەسپىي تېخنىكا خادىملىرىغا ۋەزىپە - دەرىجىسى ئىش ھەققى تۈزۈمى يولغا قويۇلىدۇ. ئىش ھەققى قۇرۇلمىسى جەھەتتە ئاساسەن كەسپىي تېخنىكا ۋەزىپە ئىش ھەققى ۋە يارىدەم پۇل دەپ ئىككى قىسىمغا بۆلۈنىدۇ.

كەسپىي تېخنىكا ۋەزىپە ئىش ھەققى بولسا، ئىش ھەققى قۇرۇلمىسىنىڭ مۇقىم قىسمى ۋە ئەڭگىگە قاراپ تەقسىم قىلىشنى گەۋدىلەندۈرىدىغان ئاساسلىق مەزمۇن. كەسپىي تېخنىكا ۋەزىپە ئىش ھەققىنىڭ ئۆلچىمى كەسپىي تېخنىكا ۋەزىپىسىنىڭ رېتىگە قاراپ بېكىتىلىدۇ، ھەر بىر ۋەزىپىدە بىر قانچە ئىش ھەققى كاتېگورىيىسى تەسىس قىلىنىدۇ. ئۇلارنىڭ ئىش ھەققىنى دەرىجىگە سالغاندا، كەسپىي تېخنىكا ۋەزىپىسى بويىچە، شۇ كىشىنىڭ ھازىرقى ئاساسىي ئىش ھەققى، ۋەزىپە ئىش ھەققى، ستاژ يارىدەم پۇلىغا بۇ قېتىم ئىش ھەققىگە كىرگۈزۈلگەن 64 يۈەن مال باھا يارىدەم پۇلى، پاراۋانلىق يارىدەم پۇلى قوشۇلۇپ، ئېلىۋاتقان ئىش ھەققىگە يېقىن ۋە ئۇنىڭدىن يۇقىرى بولغان يېڭى ۋەزىپە ئىش ھەققى ئۆلچىمىگە سېلىنىدۇ، ئىش ھەققى كاتېگورىيىسى ئۇلارنىڭ خىزمەت نەتىجىسى، ۋەزىپىگە تەيىنلەنگەن يىلى، خىزمەت يىلى ۋە ئوقۇش تارىخىنى ئومۇملاشتۇرۇپ نەزەرگە ئېلىش ئاساسىدا مۇناسىپ ھالدا بېكىتىلىدۇ.

يارىدەم پۇل ئىش ھەققى قۇرۇلمىسىدىكى جانلىق قىسىم بولۇپ، يارىدەم پۇل بېرىشتە خىزمەتچىلەرنىڭ خىزمەت مىقدارى ۋە سۈپىتى ئۈستىدىكى تەكشۈرۈشنى ئاساس قىلىش، تەلەپ تەقسىماتچىلىقنى توڭگىتىش كېرەك. كەسپىي ئورۇنلار بېرىۋاتقان يارىدەم پۇلىدىن ئوتتۇرا مەكتەپ ۋە باشلانغۇچ مەكتەپ ئوقۇتقۇچىلىرىنىڭ ئوقۇتقۇچىلىق ستاژ يارىدەم پۇلى، ئالاھىدە ئوقۇتقۇچى يارىدەم پۇلى، سېستىرالارنىڭ سېستىرالىق ستاژ يارىدەم پۇلى، ئالاھىدە كەسىپلەر ئۈچۈن تەسىس قىلىنغان يارىدەم پۇل داۋاملىق ساقلاپ قېلىنغاندىن باشقا، قالغانلىرى ئايرىم بېرىلمەي، يېڭىدىن تەسىس قىلىنىدىغان يارىدەم پۇلىغا قوشۇۋېتىلىدۇ.

گېئولوگىيە، كارتوگرافىيە ۋە قاتناش، دېڭىز - ئوكيان، سۇ مەھسۇلىرى قاتارلىق كەسپىي ئورۇنلاردا كەسپىي تېخنىكا ۋەزىپە ئىش ئورنى ئىش ھەققى تۈزۈمى يولغا قويۇلىدۇ. ئىش ھەققى قۇرۇلمىسى ئاساسەن كەسپىي تېخنىكا ۋەزىپە ئىش ھەققى ۋە ئىش ئورنى يارىدەم پۇلى دەپ ئىككىگە بۆلۈنىدۇ.

مەدەنىيەت، سەنئەت ئۆمەكلىرىدە سەنئەت قۇرۇلما ئىش ھەققى تۈزۈمى يولغا قويۇلىدۇ. ئىش ھەققى قۇرۇلمىسى ئاساسەن سەنئەت كەسپىي ۋەزىپە ئىش ھەققى، ئۈيۈن قويۇش كاتېگورىيىسى يارىدەم پۇلى، ئۈيۈن قويۇش قېتىم سانى يارىدەم پۇلى دەپ ئۈچكە بۆلۈنىدۇ.

ھەر دەرىجىلىك مۇنەۋۋەر تەنتەربىيە كوماندىلىرىنىڭ تەنھەرىكەتچىلىرىگە تەنتەربىيە يارىدەم پۇلى، مۇكاپات پۇلى تۈزۈمى يولغا قويۇلىدۇ. ئىش ھەققى قۇرۇلمىسى، ئاساسەن، تەنتەربىيە ئاساسىي يارىدەم پۇلى، تەنھەرىكەتچىلەر نەتىجىسى يارىدەم پۇلى ۋە مۇكاپات پۇلى دەپ ئۈچكە بۆلۈنىدۇ.

پۇل مۇئامىلە ئورۇنلىرىدا بانكا خادىملىرى دەرىجە ئىش ھەققى تۈزۈمى يولغا قويۇلىدۇ. ئىش ھەققى قۇرۇلمىسى ئاساسەن، بانكا خادىملىرى دەرىجە ئىش ھەققى ۋە مەسئۇلىيەت نىشانى يارىدەم پۇلى دەپ ئىككى قىسىمغا بۆلۈنىدۇ.

③ باشقۇرۇش خادىملىرىنىڭ ئىش ھەققى تۈزۈمى.

كەسپىي ئورۇنلاردىكى باشقۇرۇش خادىملىرىنىڭ ئالاھىدىلىكىگە ئاساسەن، خىزمەتچىلەر ۋەزىپە رېتى ئورنىتىش

ئاساسدا خىزمەتچىلەر ۋەزىپە دەرىجىسى ئىش ھەققى تۈزۈمى يولغا قويۇلىدۇ. خىزمەتچىلەر ۋەزىپە دەرىجىسى ئىش ھەققى تۈزۈمى ئىش ھەققى قۇرۇلمىسى جەھەتتە ، ئاساسەن، خىزمەتچىلەر ۋەزىپە ئىش ھەققى ۋە ئىش ئورنى نىشانلىق باشقۇرۇش يارىدەم پۇلى دەپ ئىككى قىسىمغا بۆلۈنىدۇ. خىزمەتچىلەر ۋەزىپە ئىش ھەققى، ئاساسلىقى، باشقۇرۇش خادىملىرىنىڭ خىزمەت ئىقتىدارىنىڭ يۇقىرى - تۆۋەنلىكى ۋە مەسئۇلىيەتىنىڭ چوڭ - كىچىكلىكىنى گەۋدىلەندۈرىدۇ. ئۇ ئىش ھەققى قۇرۇلمىسىدىكى مۇقىم قىسىم ھېسابلىنىدۇ. خىزمەتچىلەر ۋەزىپە ئىش ھەققى ئۆلچىمى خىزمەتچىلەرنىڭ ۋەزىپە رېتى بويىچە تەسىس قىلىنىدۇ. 1 ـ، 2 ـ، 3 ـ، 4 ـ، 5 ـ، 6 ـ دەرىجىلىك خىزمەتچى ۋەزىپىلىرىنىڭ ھەر بىرىدە بىر قانچە ئىش ھەققى كاتېگورىيىسى تەسىس قىلىنىدۇ. ئىش ئورنى نىشانلىق باشقۇرۇش يارىدەم پۇلى، ئاساسلىقى، باشقۇرۇش خادىملىرىنىڭ خىزمەت مەسئۇلىيىتىنىڭ چوڭ - كىچىكلىكى ۋە ئىش ئورنى نىشانىدىكى ۋەزىپىنى ئورۇندىتىش ئەھۋالىنى گەۋدىلەندۈرىدۇ، ئۇ ئىش ھەققى قۇرۇلمىسىدىكى جانلىق قىسىم ھېسابلىنىدۇ.

باشقۇرۇش خادىملىرى ئىچىدە، ھازىرچە خىزمەتچىلەر ۋەزىپىسى باھالاپ بېكىتىلمىگەن ئەھۋال ئاستىدا، ۋاقتىنچە تۆۋەندىكى چارە بويىچە سېلىنىدۇ: نازىر، مۇئاۋىن نازىر، ئىدارە باشلىقى، مۇئاۋىن ئىدارە باشلىقى ۋەزىپىسىدىكىلەرگە 2 ـ دەرىجىلىك خىزمەتچى ۋەزىپىسىدىكىلەرنىڭ ئىش ھەققى ئۆلچىمى ئىجرا قىلىنىدۇ؛ باشقارما باشلىقى، مۇئاۋىن باشلىقى ۋەزىپىسىدىكىلەرگە 3 ـ دەرىجىلىك خىزمەتچى ۋەزىپىسىدىكىلەرنىڭ ئىش ھەققى ئۆلچىمى ئىجرا قىلىنىدۇ؛ بۆلۈم باشلىقى، مۇئاۋىن بۆلۈم باشلىقى ۋەزىپىسىدىكىلەرگە 4 ـ دەرىجىلىك خىزمەتچى ۋەزىپىسىدىكىلەرنىڭ ئىش ھەققى ئۆلچىمى ئىجرا قىلىنىدۇ؛ بۆلۈم ئەزاسى دەرىجىلىك ۋەزىپىدىكىلەرگە 5 ـ دەرىجىلىك خىزمەتچى ۋەزىپە ئىش ھەققى ئۆلچىمى، ئىش بېجىرگۈچى دەرىجىلىك ۋەزىپىدىكىلەرگە 6 ـ دەرىجىلىك خىزمەتچى ۋەزىپە ئىش ھەققى ئۆلچىمى ئىجرا قىلىنىدۇ.

④ تېخنىك ئىشچىلارغا تېخنىك دەرىجە ئىش ھەققى تۈزۈمى يولغا قويۇلىدۇ، ئادەتتىكى ئىشچىلارغا دەرىجە ئىش ھەققى تۈزۈمى يولغا قويۇلىدۇ.

(3) ئورگان، كەسپىي ئورۇنلاردىن دەم ئېلىشقا، پېنسىيەگە چىققان خادىملارنىڭ دەم ئېلىشقا، پېنسىيەگە چىقىش پۇلى قوشۇپ بېرىلدى.

1993 ـ يىل 9 ـ ئاينىڭ 30 ـ كۈنىدىن بۇرۇن دەم ئېلىشقا ۋە پېنسىيەگە چىقىش رەسمىيەتىنى بېجىرىپ بولغانلار ۋە دەم ئېلىشقا، پېنسىيەگە چىقىش يېشىغا توشقان كادىر (تەشكىلنىڭ تەستىقى بىلەن ۋەزىپە ئۆتەۋاتقانلار بۇنىڭ سىرتىدا) لارنىڭ پېنسىيە پۇلى ۋە دەم ئېلىش پۇلى مۇناسىپ ھالدا قوشۇلىدۇ.

دەم ئېلىشقا چىققان كادىرلارنىڭ ئىش ھەققى دەم ئېلىشقا چىققان ۋاقتىدىكى ئەمەلىي ۋەزىپىسى (ياكى ھۆججەتتە بەلگىلەنگەن ئۆلچەم ۋەزىپىسى) ، ۋەزىپە ئۆتىگەن يىلى، خىزمەت ئىشلىگەن يىلى قاتارلىق شەرتلەر بويىچە ۋەزىپىسى، شەرتى ئوخشاش خىزمەتتىكى خادىملار بىلەن سېلىشتۇرۇش چارىسى بويىچە كاتېگورىيىگە سېلىنىپ، دەم ئېلىش پۇلى قوشۇپ بېرىلىدۇ. ئەگەر قوشۇلغان دەم ئېلىش پۇلى ۋەزىپىسى ئوخشاش خىزمەتتىكى كادىرلارغا ئوتتۇرىچە قوشۇلغان سوممىسىدىن تۆۋەن بولسا، ۋەزىپىسى ئوخشاش خىزمەتتىكى كادىرلارغا قوشۇلغان ئوتتۇرىچە پۇل سوممىسى بويىچە دەم ئېلىش پۇلى قوشۇپ بېرىلىدۇ؛ پېنسىيەگە چىققانلارنىڭ پېنسىيە پۇلى ئوخشاش ۋەزىپىدىكى خىزمەت ئىشلەۋاتقان خادىملارغا ئوتتۇرىچە قوشۇلغان ئىش ھەققى سوممىسىنىڭ 90 پىرسەنتى بويىچە قوشۇلىدۇ.

1993 ـ يىل 9 ـ ئاينىڭ 30 ـ كۈنىدىن بۇرۇن پېنسىيەگە چىقىش رەسمىيەتىنى بېجىرىپ بولغان ۋە پېنسىيەگە چىقىش يېشىغا توشقان ئىشچىلار (تەشكىلنىڭ تەستىقى بىلەن داۋاملىق خىزمەت ئىشلەۋاتقانلار بۇنىڭ سىرتىدا) نىڭ پېنسىيە پۇلى شەرتى ئوخشاش بولغان خىزمەت ئىشلەۋاتقان ئىشچىلارغا ئوتتۇرىچە قوشۇلغان ئىش ھەققى سوممىسىنىڭ 90 پىرسەنتى بويىچە قوشۇلىدۇ.

ئاپتونوم رايونلۇق خەلق ھۆكۈمىتىنىڭ ئالاقىدار ھۆججەتلىرىدىكى بەلگىلىمىلەرگە ئاساسەن، پېنسىيەگە چىققانلارنىڭ پېنسىيە پۇلىنى ھېسابلاپ ئۆستۈرۈش نىسبىتى مۇنداق بولىدۇ: بۇ قېتىم ئىش ھەققى تۈزۈمى ئىسلاھ قىلىنغاندا، ئەسلىدە بەھرىمەن بولۇۋاتقان پېنسىيە پۇلىنىڭ نىسبىتى %90 تىن يۇقىرى بولسا، ئەشۇ يۇقىرى پېنسىيە پۇلى نىسبىتى بويىچە پېنسىيە پۇلى قوشۇلىدۇ.

گوۋۇيۈەننىڭ ئالاقىدار ھۆججەتلىرىدىكى بەلگىلىمە بويىچە خىزمەتتىن چېكىنىش رەسمىيىتىنى بېجىرىپ بولغان ھەمدە %40 تۇرمۇش پۇلى ئېلىۋاتقان مەمۇرىي كادىرلار ۋە كەسپىي تېخنىكا كادىرلىرىدىن خىزمەتتىن چېكىنىشتىن ئىلگىرى ۋەزىپىسى بارلارغا ئوخشاش ۋەزىپىدىكى خىزمەتتىكى كادىرلارغا ئوتتۇرىچە قوشۇلغان ئىش ھەققى پۇلىنىڭ %70 پىرسەنتى بويىچە خىزمەتتىن چېكىنگەندىن كېيىنكى تۇرمۇش پۇلى قوشۇلىدۇ؛ خىزمەتتىن چېكىنىشتىن ئىلگىرى ۋەزىپىسى بولمىسا خىزمەتتىكى بۆلۈم ئەزالىرىنىڭ ئوتتۇرىچە ئاشقان ئىش ھەققى پۇلىنىڭ 70 پىرسەنتى بويىچە خىزمەتتىن چېكىنگەندىن كېيىنكى تۇرمۇش پۇلى قوشۇلىدۇ. خىزمەتتىن چېكىنىش رەسمىيىتىنى ئۆتىگەن ھەمدە %40 تۇرمۇش پۇلى ئېلىۋاتقان ئىشچىلارغا ئوخشاش شەرتتىكى، خىزمەتتىكى

ئىشچىلارغا ئوتتۇرىچە قوشۇلغان مائاش پۇلىنىڭ 70 پىرسەنتى بويىچە تۇرمۇش پۇلى قوشۇلىدۇ.

3) كاتېگورىيىگە سېلىش ئىزغا سېلىنىپ، ئىسلاھاتتىن كېيىنكى ئىش ھەققىنى نەقلەشتۈرۈش خىزمىتى ياخشى ئىشلەنمەكتە.

1994 - يىل 10 - ئاينىڭ 18 - كۈنى ئاپتونوم رايونلۇق كادىرلار نازارىتى، ئاپتونوم رايونلۇق ئىش ھەققى ئىسلاھاتىغا رەھبەرلىك قىلىش گۇرۇپپىسى ئىشخانىسى «ئورگان، كەسىپىي ئورۇنلاردىكى خىزمەتچىلەرنىڭ ئىش ھەققى تۈزۈمىنى ئىسلاھ قىلىشقا دائىر بىر قانچە مەسىلىنى بىر تەرەپ قىلىش توغرىسىدا پىكىر» نى؛ 10 - ئاينىڭ 20 - كۈنى «دۆلەت ئورگانلىرى، كەسىپىي ئورۇنلاردىكى خىزمەتچىلەرنىڭ ئىش ھەققى ئىسلاھاتىدىكى ئىش ھەققىنى نەقلەشتۈرۈشكە دائىر مەسىلىلەر توغرىسىدا ئۇقتۇرۇش» نى تارقاتتى.

1994 - يىلنىڭ ئاخىرى، ئاپتونوم رايونىمىزدا ئورگان، كەسىپىي ئورۇنلاردىكى خىزمەتچىلەرنىڭ كاتېگورىيىگە سېلىنغان ئىش ھەققىنى 1994 - يىل 10 - ئاينىڭ 1 - كۈنىدىن باشلاپ نەقلەشتۈرۈش ئاساسىي جەھەتتىن تەكشۈرۈپ بېكىتىلدى ۋە يولغا قويۇلدى.

ياۋ جېنزۇڭ

ئەمگەك ئىشلىرى

ئەمگەك كۈچىنى باشقۇرۇش ئەھۋالى

ئاپتونوم رايونلۇق ئەمگەك نازارىتى 1994 - يىل 4 - ئاينىڭ 4 - كۈنىدىن 5 - ئاينىڭ 14 - كۈنگىچە ئاپتونوم رايونغا قاراشلىق 22 نازارەت، ئىدارە، شىركەتلەر ئاساسلىق باشقۇرغان 213 كارخانىنىڭ ئىقتىسادىي ئۈنۈمى، ئەمگەك مۇناسىۋىتى، ئىش ھەققى تارقىتىش، پېنسىيەگە چىققانلارنىڭ ياشانغاندا كۆتۈنۈش فوندىنى تەييارلاش ۋە ئۇنى تارقىتىش، ئىشچى - خىزمەتچىلەر قوشۇنىنىڭ ئىدىيىۋى ھالىتى، پەرزەنتلەرنىڭ ئىش كۆتۈش ئەھۋالى قاتارلىقلارنى تەكشۈردى. بۇنىڭ ئىچىدە، دۆلەت ئىگىلىكىدىكى كارخانا 199، كوللېكتىپ كارخانا 14، خىزمەتتىكى ئىشچى - خىزمەتچى 229 مىڭ 174، ھاللىق ئىشچى - خىزمەتچى 3407، دەم ئېلىشقا، پېنسىيەگە چىققان ئىشچى - خىزمەتچى 71 مىڭ 931، ئىش كۆتۈپ تۇرغان پەرزەنت 14 مىڭ 587. 5 - ئاينىڭ 7 - كۈنىدىن 6 - ئاينىڭ 16 - كۈنگىچە خوتەن، قەشقەر، ئاقسۇ، قىزىلسۇ، تۇرپان، قۇمۇل قاتارلىق ۋىلايەت، ئوبلاست، ناھىيە (شەھەر) لەردىكى 1360 كارخانىدا يۇقىرىدىكىگە ئوخشاش مەزمۇندا تەكشۈرۈش ئېلىپ بېرىلدى.

ئاپتونوم رايونلۇق ئەمگەك نازارىتى 5 - ئاينىڭ 16 - كۈنىدىن 7 - ئاينىڭ 22 - كۈنگىچە، ئەمگەك مىنىستىرلىكىنىڭ تەلىپى بويىچە ئاپتونوم رايون بويىچە كارخانىلارنىڭ ئەمگەك كۆچى ئىشلىتىش ئەھۋالىنى ئومۇمىيۈزلۈك تەكشۈرۈپ چىقتى. كارخانىلارنىڭ ئۇزۇنى تۈزى تەكشۈرۈشى ئاساسىدا ئۇچ تەكشۈرۈش گۇرۇپپىسى تەشكىللىنىپ، بىر قىسىم ۋىلايەت، ئوبلاست، شەھەر ۋە 16 نازارەت، ئىدارە، شىركەت ئاساسلىق باشقۇرۇۋاتقان 76 كارخانا تاللاپ تەكشۈرۈلدى. مەلۇماتقا قارىغاندا، ئاپتونوم رايون بويىچە ناھىيىدىن يۇقىرى جايلار، نازارەت، ئىدارە، شىركەتلەردە 117 تەكشۈرۈش ئاپپاراتى قۇرۇلغان، ئەمگەك كۆچى ئىشلىتىشنى تەكشۈرۈشكە قاتناشقان ئادەم 1310 نەپەر، تەكشۈرۈلگەن كارخانا 9500 (بۇنىڭ ئىچىدە: ئومۇمىي خەلق مۇلۇكچىلىكىدىكى كارخانا 2616، كوللېكتىپ كارخانا 2190، چەت ئەل مەبلەغ سالغان كارخانا 205، شەخسىي كارخانا 3359، يېزا - بازار كارخانىسى 980، باشقا كارخانا 150) گە يەتكەن، تەكشۈرۈلگەن ئىشچى - خىزمەتچىلەر سانى 700 مىڭ 628، ئېنىقلىنىپ قايتۇرۇلغان بالا ئىشچى 235، تولۇقلاپ ئىمزا قويۇلغان توختام 29 مىڭ 321، 25 مىڭ 530 كىشىنىڭ ئىشچى ئىشلىتىش رەسمىيىتى تولۇقلاپ بېجىرىلدى. تولۇقلاپ تارقىتىلغان ئىش قوشقان ئىش ھەققى 1 مىليون 424 مىڭ 500 يۈەن. بەلگىلەنگەن مۇددەت ئىچىدە كارخانىلارنى ياخشىلاش ئۈچۈن چۈشۈرۈلگەن بۇيرۇق 645، تەرتىپكە سېلىپ ياخشىلاش بۇيرۇلغان كارخانا 205. ئاپتونوم رايون بويىچە ئەمگەك كۆچى ئىشلىتىشنى تەكشۈرۈش جەريانىدا بايقالغان مەسىلىلەرنىڭ 80 پىرسەنتى مۇۋاپىق ھەل قىلىنىدى.

1994 - يىلى ئاپتونوم رايونغا قاراشلىق كارخانىلاردىن 508 كىشىنىڭ يۆتكىلىش رەسمىيىتى تەكشۈرۈپ تەستىقلاندى. ئاپتونوم رايون بويىچە ئىككىنى بېكىتىش كەسىپىي كادىرلىرىنى تەربىيىلەپ يېتىشتۈرۈش كۇرسىدىن بىر قارار چاقىرىلىپ، 87 كۇرسانت تەربىيىلەندى.

خي ژېيشىڭ

ئەمگەك تۈزۈمىنى رايونلار بويىچە ئومۇملاشتۇرۇپ يۇرۇشلەشتۈرۈش ئىسلاھاتى نۇقتىدا سىناق قىلىندى

1994 - يىلى ئاپتونوم رايونلۇق ئەمگەك نازارىتى «ئاپتونوم رايونىنىڭ ئەمگەك تۈزۈلمىسىنى رايونلار بويىچە ئومۇملاشتۇرۇپ يۇرۇشلەشتۈرۈش ئىسلاھاتىنى نۇقتىدا سىناق قىلىشنىڭ يېتەكچى ئىدىيىسى»، «سىناق نۇقتىسى قىلىنغان رايونلاردا ئەمگەك توختامىنى باشقۇرۇشقا دائىر ۋاقىتلىق بەلگىلىمە»، «سىناق نۇقتىسى قىلىنغان رايونلاردىكى دۆلەت ئىگىلىكىدىكى كارخانا تىجارىتى بىلەن شۇغۇللىنىدىغانلارنىڭ يىللىق ئىش ھەققى تۈزۈمىنى سىناق تەرىقىسىدە يولغا قويۇش چارىسى»، «سىناق نۇقتىسى قىلىنغان رايونلاردا

كارخانىلارنىڭ ئالاھىدە تۈۋەن ئىش ھەققىنى سىناق تەرىقىسىدە يولغا قويۇش چارىسى»، «سىناق نۆۋىتى قىلىنغان رايونلاردىكى كارخانىلارنىڭ ئىشچى - خىزمەتچىلەرنىڭ ياشانغاندا كۆتۈنۈش ئاساسىي فوندىنى ھېسابلاپ تارقىتىشقا دائىر سىناق تەرىقىسىدە يولغا قويۇلىدىغان چارە»ۋە سىناق نۆۋىتى قىلىنغان رايونلاردىكى كارخانىلارنىڭ ئىش ھەققى سوممىسىنى باشقۇرۇش چارىسى، ئىشچى - خىزمەتچىلەرنى يۇرۇشتۇرۇش چارىسى، ياشانغاندا كۆتۈنۈش سۇغۇرتىسى بىلەن پاراۋانلىق سۇغۇرتىسىنى بىر قېتىمدىلا ئۆتكۈزۈپ باشقۇرۇش چارىسى قاتارلىق 12 يۇرۇشلۇقنى ھۆججەتنى تۈزۈپ چىقتى ۋە تارقاتتى. تۈرپان ۋىلايىتى، كۆيتۈنلۈك شەھىرى ۋە ناھىيىسى ئاپتونوم رايونىنىڭ سىناق نۆۋىتى قىلىپ تاللاندى. ۋىلايەت، ئوبلاست، شەھەرلەرمۇ بىردىن ناھىيە، شەھەر (جەمئىي 15 ناھىيە، شەھەر) نى ئۆزلىرىنىڭ سىناق نۆۋىتى قىلىپ تاللىدى. ئاپتونوم رايون بويىچە نۆۋەتسىز سىناق قىلىشقا قاتناشقان ھەر خىل ئادەم ئىشلەتكۈچى ئورۇن 5000 دىن، ئەمگەكچى 350 مىڭدىن ئاشتى. ئەمگەك نازارىتى 7 - ئاينىڭ 27 - كۈنىدىن 29 - كۈنگىچە تۈرپان ۋىلايىتىدە ھەر قايسى ۋىلايەت، ئوبلاست، شەھەرلىك ۋە سىناق نۆۋىتى قىلىنغان ناھىيە (شەھەر) لىك ئەمگەك تارماقلىرىنىڭ مەسئۇللىرى قاتناشقان ئاپتونوم رايونلۇق ئەمگەك تۈزۈلمىسىنى رايونلار بويىچە ئومۇملاشتۇرۇپ يۇرۇشلەشتۈرۈش ئىسلاھاتىنى نۆۋەتتىدا سىناق قىلىش خىزمىتى يىغىنى چاقىردى. يىغىندا ئۈچ تۈركۈمگە بۆلۈپ نۆۋەت - قاتلاملار بويىچە نۆۋەتتىدا سىناق قىلىشنى يولغا قويۇش چارىسى، يەنى 1 - تۈركۈمدە ئىقتىسادىي ئۈنۈمى بىر قەدەر ياخشى كارخانىلاردا يولغا قويۇش، 2 - تۈركۈمدە ئىشلەپچىقىرىش - تىجارىتى بىر قەدەر نورمال كارخانىلاردا يولغا قويۇش، 3 - تۈركۈمدە باشقا كارخانىلاردا يولغا قويۇش ئوتتۇرىغا قويۇلدى. يىل ئاخىرىغىچە ئاپتونوم رايونىنىڭ بىر سىناق نۆۋىتىدە ۋە 17 سىناق نۆۋىتىدە قىلىنغان ناھىيە (شەھەر) لەردە ئومۇمىيۈزلۈك تەشكىللىي ئاپپاراتلار قۇرۇلدى. كۆپ قىسىم سىناق نۆۋىتىدە قىلىنغان ناھىيە (شەھەر) لەردە سەپەرۋەرلىك يىغىنلىرى ئۆتكۈزۈلدى. مۇددەتكە، تۈركۈمگە بۆلۈپ، ھەر خىل قاتلاملار بويىچە ئىسلاھاتنى نۆۋەتتىدا سىناق قىلىش تەرىبىلەش كۇرسلىرى ئېچىلدى. رادىئو، تېلېۋىزىيە، گېزىت ۋە قارا تاختاي، تەشۋىقات مۇنبىرى قاتارلىق كۆپ خىل شەكىللەردىن پايدىلىنىلىپ، كەڭ كۆلەمدە تەشۋىقات ۋە سەپەرۋەرلىك قىلىندى، سىناق نۆۋىتىدە قىلىنغان ئون ناھىيە (شەھەر) يولغا قويۇش باسقۇچىغا كىردى. سىناق نۆۋىتىدە قىلىنغان بەش ناھىيە (شەھەر) 1- تۈركۈمدە سىناق نۆۋىتىدە قىلىنغان كارخانىلاردا ئومۇمىيۈزلۈك ئەمگەك توختاملى تۈزۈمىنى ئىشقا ئاشۇردى. سىناق نۆۋىتىدە قىلىنغان ئۈچ ناھىيە (شەھەر) دە ياشانغاندا كۆتۈنۈش بىلەن سۇغۇرتا بىر قېتىملىشتۇرۇلدى.

خې ژېيشىڭ

ئىشقا ئورۇنلاشتۇرۇش ئەھۋالى

1994 - يىلى ئىشقا ئورۇنلاشتۇرۇش خىزمىتى ئاپتونوم رايونىمىزدا ئۇنۇشلۇق ئىلگىرىلەشلەرگە ئېرىشتى.

1) كەسىپكە تونۇشتۇرۇش زور كۆچ بىلەن ئىلگىرى سۈرۈلدى ۋە قىلىپلاشتى. 1994 - يىلى ئاپتونوم رايونلۇق ئەمگەك باشقۇرۇش تارماقلىرى «شىنجاڭ ئۇيغۇر ئاپتونوم رايونىنىڭ كەسىپكە تونۇشتۇرۇشقا دائىر ۋاقىتلىق بەلگىلىمىسى»، «شىنجاڭ ئۇيغۇر ئاپتونوم رايونىنىڭ تەۋەن ۋە شياڭگاڭ، ئاۋمېنلاردا ئولتۇراقلاشقان ئاھالىلەرنىڭ ئىچكى جايلاردا ئىشقا ئورۇنلاشتۇرۇشنى باشقۇرۇشقا دائىر بەلگىلىمىسى يولغا قويۇش تەپسىلىي قائىدىسى»، «كەسىپكە تونۇشتۇرۇش مۇلازىمەت ئاپپاراتلىرىنى تەكشۈرۈپ تەستىقلاش، ئىسىم بېكىتىش ۋە ئېلان تارقىتىش - بېسىشنى قېلىپلاشتۇرۇش توغرىسىدا ئۇقتۇرۇش» نى تۈزۈپ تارقاتتى. ناھىيىدىن يۇقىرى ئەمگەك تارماقلىرىنىڭ كەسىپكە تونۇشتۇرۇش ئاپپاراتلىرى مۇستەھكەملىنىش ۋە مۇكەممەللەشتۈرۈلۈش بىلەن بىللە، خەلق باشقۇرۇشىدىكى كەسىپكە تونۇشتۇرۇش ئاپپاراتلىرىنىڭ تەرەققىياتى پائال ئىلگىرى سۈرۈلدى.

مەلۇماتقا قارىغاندا، يىل ئاخىرىغىچە ئاپتونوم رايون بويىچە كەسىپكە تونۇشتۇرۇش ئاپپاراتى 400 دىن ئاشقان، بۇنىڭ ئىچىدە، ئەمگەك تارماقلىرى باشقۇرغىنى 120 دىن ئارتۇق، مەركەزنىڭ شىنجاڭدا تۇرۇشلۇق ئورگانلىرى ۋە ئاپتونوم رايونلۇق كەسىپى تارماقلار باشقۇرغىنى 140 تىن ئارتۇق، خەلق باشقۇرغىنى 160 تىن ئارتۇق، 280 مىڭدىن ئارتۇق ئەمگەكچى كەسىپكە تونۇشتۇرۇلغان. ئاپتونوم رايون بويىچە ئىشقا ئورۇنلاشتۇرۇشنى نىشانلىق باشقۇرۇش پىلانى تۈزۈلۈپ، ئەمگەك كۆچى ئومۇمىي سانىنى ماكرولۇق تەڭشەپ تىزگىنلەش كۆچەيتىلدى. يېزىلاردىن شەھەرلەرگە كىرىدىغان ئەمگەك كۆچى ۋە باشقا ئۆلكە (ئاپتونوم رايون) لەردىن شىنجاڭغا كىرىدىغان ئەمگەك كۆچلىرىگە داۋاملىق تۇرە ئەمگەك ئىجازەتنامىسى بېرىش تۈزۈمى يولغا قويۇلدى. 30 نۇسخا ئىشچى قوبۇل قىلىش نىزامى تەكشۈرۈپ تەستىقلىنىپ، 7000 دىن ئارتۇق ئىشچى - خىزمەتچى قوبۇل قىلىندى. 1994 - يىلى شەھەر - بازارلاردا ئىشقا قوبۇل قىلىنغان ئادەم سانى 100 مىڭدىن ئاشتى. ئىشسىزلىق نىسبىتى 3.6% ئىچىدە تىزگىنلەندى.

2) بازار ئېھتىياجىغا ئاساسەن تەربىيەلەش خىزمىتى قانات يايدۇرۇلدى. تەربىيەلەش نىشانى كارخانىلاردىكى ئىشچىنچە ئىشچى - خىزمەتچىلەر، ئىشسىز قالغان ئىشچى - خىزمەتچىلەر ۋە يېزىلاردىكى ئېشىنچە ئەمگەك كۆچلىرىگە

كېڭەيدى. 102 ئورۇندىكى ئىشقا ئورۇنلاشتۇرۇش بويىچە تەربىيىلەش مەركەزلىرىدە 1994 - يىلى 50 مىڭدىن ئارتۇق كىشى تەربىيىلىنىپ ئوقۇدى. ئىشقا چىقىشتىن ئىلگىرى تەربىيىلەش ۋە ئىشسىزلارنى ئىش ئورنىنى ئالماشتۇرۇپ تەربىيىلەش قانات يايدۇرۇلدى. شۇنىڭ بىلەن بىللە، كەسىپلەر بويىچە تەربىيىلەش سىستېمىسىدىكى مۇنەۋۋەر ئوقۇتقۇچىلار ۋە خىزمەت ئىلغارلىرىنى باھالاش پائالىيىتى قانات يايدۇرۇلدى. توت كىشى ئەمگەك مىنىستىرلىكىنى تەرىپىدىن مەملىكەت بويىچە ئىشقا ئورۇنلاشتۇرۇش بويىچە تەربىيىلەشتىكى مۇنەۋۋەر ئوقۇتقۇچى ۋە خىزمەت ئىلغارى بولۇپ باھالاندى.

3) ئىشقا ئورۇنلاشتۇرۇشقا خىزمەت قىلىدىغان كارخانىلارنىڭ تەرەققىياتى پائال ئىلگىرى سۈرۈلدى. «ئىشقا ئورۇنلاشتۇرۇشقا خىزمەت قىلىدىغان كارخانىلاردا پاي قوشۇپ ھەمكارلىشىش توزۇمىنى يولغا قويۇشقا ئالاقىدار مەسىلىلەر توغرىسىدا ۋاقىتلىق بەلگىلىمە»، «ئاپتونوم رايونىنىڭ ئىشقا ئورۇنلاشتۇرۇشقا خىزمەت قىلىدىغان كارخانىلاردا پاي قوشۇپ ھەمكارلىشىش توزۇمىنى راۋاجلاندۇرۇش پىلانى» ۋە «ئىشقا ئورۇنلاشتۇرۇشقا خىزمەت قىلىدىغان كارخانىلاردا پاي قوشۇپ ھەمكارلىشىش توزۇمىنى يولغا قويۇشتا ئولگە كۆرسىتىش نىزامى» توزۇپ تارقىتىلدى. ئاپتونوم رايون بويىچە پاي قوشۇپ ھەمكارلىشىش توزۇمىنى نۇقتىدا سىناق قىلىش خىزمىتى قانات يايدۇرۇلدى. يىل ئاخىرىغىچە ئاپتونوم رايون بويىچە ئىشقا ئورۇنلاشتۇرۇشقا خىزمەت قىلىدىغان سەككىز كارخانىدا پاي قوشۇپ ھەمكارلىشىش توزۇمى يولغا قويۇلدى؛ بەش كارخانا نۇقتىدا سىناق قىلىندى. 7 - ئايدا ئىشقا ئورۇنلاشتۇرۇشقا خىزمەت قىلىدىغان 49 كارخانىنىڭ 80 دىن ئارتۇق داڭلىق، ئىلا سۈپەتلىك مەھسۇلاتلىرى مەملىكەت بويىچە تۆنجى نۆۋەتلىك يېزا - بازار كوللېكتىپ ئىگىلىكتىكى كارخانىلارنىڭ 45 يىللىق نەتىجىلىرى ۋە ئىشقا ئورۇنلاشتۇرۇشقا خىزمەت قىلىدىغان كارخانىلارنىڭ 15 يىللىق نەتىجىلىرى كۆرگەزمىگە قاتناشتۇرۇلدى، ئاپتونوم رايونىنىڭ كۆرگەزمە تۈمىكى ئىشقا ئورۇنلاشتۇرۇشقا خىزمەت قىلىدىغان كارخانىلارنىڭ كۆرگەزمە تۈمەكلىرى ئىچىدە 1 - دەرىجىلىك مۇكاپاتقا ئېرىشتى، ئەمگەك مىنىستىرلىكىگە مەلۇم قىلىنغان 12 ئىلا سۈپەتلىك باشقۇرۇش گۇرۇپپىسىنىڭ ھەممىسى 3 - دەرىجىلىك مۇكاپاتقا ئېرىشتى.

4) ئىشسىزلىق سۇغۇرتىسى فوندىنى يېغىپ باشقۇرۇش چىڭ تۇتۇلۇپ، ئىشسىز ئىشچى - خىزمەتچىلەرنى قايتا ئىشقا ئورۇنلاشتۇرۇش ئىلگىرى سۈرۈلدى. ئاپتونوم رايونلۇق ئەمگەك نازارىتى، خەلق بانكىسى، جۇڭگو بانكىسى، يېزا ئىگىلىك بانكىسى، سودا - سانائەت بانكىسى، قۇرۇلۇش بانكىسى بىرلىكتە «ئىشچى - خىزمەتچىلەرنىڭ ياشانغاندا كۆتۈنۈش سۇغۇرتىسى فوندى ھەلەن ئىشسىزلىق سۇغۇرتىسى فوندىنى تۆتۈپ قېلىش توغرىسىدا ئۇقتۇرۇش» نى تارقاتتى. ئىشسىزلىق سۇغۇرتىسى فوندى مالىيەسىنى ئۆزلىرى تەكشۈرۈش ۋە تەكشۈرۈش قانات يايدۇرۇلدى. 418 نەپەر ئىشسىزغا 465 مىڭ يۈەن ئىشسىزلىقتىن قۇتقۇزۇش پۇلى تارقىتىلدى. 409 نەپەر ئىشسىز قالغان ئىشچى - خىزمەتچى قايتىدىن ئىشقا ئورۇنلاشتۇرۇلدى.

خې ژۇپىشلاڭ

ئەمگەك تالاش - تارتىشلىرىنى كېسىم قىلىش ئەھۋالى

1994 - يىلى ئاپتونوم رايون بويىچە 111 نامىيدىن يۇقىرى دەرىجىلىك ئەمگەك تارماقلىرىدا ئەمگەك جەھەتتىكى تالاش - تارتىشلار ئۈستىدىن كېسىم چىقىرىش ھەيئىتى قۇرۇلۇپ، 234 نەپەر مەخسۇس (قوشۇمچە) كېسىمچى سەپلەندى، 2054 كارخانىدا مۇرەسسە ھەيئىتى قۇرۇلۇپ، 2592 نەپەر مەخسۇس (قوشۇمچە) مۇرەسسە خادىمى سەپلەندى.

1994 - يىلى ئاپتونوم رايون بويىچە ھەر دەرىجىلىك كېسىم ئاپپاراتلىرى 969 ئىشچى - خىزمەتچىگە چېتىلىدىغان 384 ھەر خىل ئەمگەك تالاش - تارتىش ئەنزىسىنى قوبۇل قىلىپ، 353 ئەنزىنى بىر تەرەپ قىلدى؛ 1994 - يىلى كارخانىلاردىكى مۇرەسسە ھەيئەتلىرى 166 ئەمگەك جەھەتتىكى تالاش - تارتىش ئەنزىسىنى قوبۇل قىلغان. بۇنىڭ ئىچىدە: 132 ئەنزە مۇرەسسە قىلىش ئارقىلىق مۇۋاپىق ھەل قىلىندى، ئەمگەك جەھەتتىكى ھەر خىل تالاش - تارتىش ئەنزىلىرى ئىچىدە، ئەمگەك ھەققى، سۇغۇرتا پاراۋانلىق سەۋەبىدىن كۆرۈلگەن ئەنزە 46.5% نى تەشكىل قىلىدۇ؛ ئىشتىن بوشىتىش، رويخەتتىن ئۆچۈرۈش، ئىستېپا بەرگۈزۈپ چېكىندۈرۈش ياكى خاراكتېرىنى ئۆزگەرتىش، ئەمگەك توختامىنى بىكار قىلىش سەۋەبىدىن كۆرۈلگەن ئەنزە 30.6% نى تەشكىل قىلىدۇ.

مۇشۇ بىر يىلدا ھەر دەرىجىلىك ئەمگەك تالاش - تارتىشلىرىنى كېسىم قىلىش ئاپپاراتلىرى ئىسمزا قويغان ئەمگەك توختامى 51 مىڭ 848، قانۇنغا خىلاپ دەپ ئىناۋەتسىز قىلىۋەتكەن توختامدىن تۈزەتكىنى 1964، ھەيدەكچىلىك قىلىپ تولۇقلانغان توختام 1259 بولۇپ، ئەمگەك توختامىنىڭ قانۇنىيلىقى، قېلىپچانلىقىغا كاپالەتلىك قىلىندى.

ئاپتونوم رايونلۇق ئەمگەك نازارىتى 8 - ۋە 9 - ئايلاردا ئۇرۇمچىدە ئەمگەك جەھەتتىكى تالاش - تارتىشلارنى كېسىم قىلغۇچىلار، مۇرەسسەچىلەر تەربىيىلەش كۇرسى ئېچىپ، 260 كىشىنى سالاھىيىتىنى ئېتىراپ قىلىش بويىچە تەربىيىلىدى.

خې ژۇپىشلاڭ

ئەمگەك ئىش ھەققى

ئاپتونوم رايونلۇق ئەمگەك نازارىتى 1994 - يىل 2 - ۋە 5 - ئايدا ئىككى قېتىم كەسىپ بىغىن چاقىرىپ ئىلاستىك ئەمگەك ئىش ھەققى پىلانىنىڭ يولغا قويۇلۇشىنى ئىلگىرى سۈردى. مۇشۇ بىر يىلدا 11 ۋىلايەت، ئوبلاست، شەھەرنىڭ ئىلاستىك ئەمگەك ئىش ھەققى پىلانى تەكشۈرۈپ تەستىقلاندى.

ئاپتونوم رايونلۇق ئەمگەك نازارىتى 5 - ئاينىڭ 18 - كۈنى «كارخانىلارنىڭ ئىش ھەققى ئومۇمىي سومما-سىنى ماكرولۇق تەڭشەشنى كۈچەيتىش جەھەتتىكى يولغا قويۇش پىكرى توغرىسىدا ئۇقتۇرۇش» نى بېسىپ تارقىتىپ، كارخانىلارنىڭ ئىش ھەققى ئومۇمىي سوممىسىنى باشقۇرۇش دائىرىسى، باشقۇرۇش چارىسى ۋە كارخانىلارنىڭ ئىش ھەققى ئومۇمىي سوممىسىنى تەڭشەش بىلەن ئىلاستىك باغلاشنى بىرلەشتۈرۈش مەسىلىسى توغرىسىدا بەلگىلىمە چىقاردى. ماكرولۇق تەڭشەشنى تېخىمۇ كۈچەيتىش ئۈچۈن «ئىش ھەققى ئومۇمىي سوممىسىنى ئىشلىتىش قوللانمىسى» تۈزۈمى داۋاملىق ئىزچىللاشتۇرۇلدى. مۇشۇ بىر يىلدا ھەر خىل تىپتىكى 900 كارخانىنىڭ ئىش ھەققى فوندى ئومۇمىي سوممىسىدىن 200 مىليون يۈەن تەكشۈرۈپ تەستىقلاندى.

ئاپتونوم رايونلۇق كارخانىلارنىڭ ئىش ھەققى سۇبسىدىيە يىغىنى 7 - ئاينىڭ 20 - كۈنى غۇلجا شەھىرىدە چاقىرىلدى. يىغىندا ئاپتونوم رايونىمىزدىكى كارخانىلاردا ئەڭ تۆۋەن ئىش ھەققىگە كاپالەتلىك قىلىش تۈزۈمى، كارخانا ئىگىلىكىنى باشقۇرغۇچىلارنىڭ يىللىق ئىش ھەققى تۈزۈمى ۋە كارخانىلاردىكى ئىشچى - خىزمەتچىلەرنىڭ ئىش ھەققىنى كۆچەيتىش مەسىلىسى مۇھاكىمە قىلىندى.

ئاپتونوم رايونلۇق ئەمگەك نازارىتى، مالىيە نازارىتى، ئىقتىساد كومىتېتى بىرلىكتە 8 - ئاينىڭ 15 - كۈنى مۇنچەت تارقىتىپ، ئەمگەك مىنىستىرلىكى، مالىيە مىنىستىرلىكى، دۆلەت ئىقتىساد - سودا كومىتېتىنىڭ «كارخانىلارنىڭ ئىش ھەققى تۈزۈمى ئىسلاھاتىنى چوڭقۇرلاشتۇرۇپ، بىر قىسىم كارخانىلارنىڭ ئىش ھەققى مەسىلىسىنى مۇۋاپىق ھەل قىلىش پىكرى توغرىسىدا ئۇقتۇرۇش» نى ئىزچىللاشتۇرۇش توغرىسىدا پىكرىنى ئوتتۇرىغا قويدى، ئاپتونوم رايونىمىزدا مال باھاسىنىڭ ئۆرلەپ كېتىشىدەك ئەھۋالغا بىرلەشتۇرۇپ، 1993 - يىلى ئىشچى - خىزمەتچىلەرنىڭ ئوتتۇرىچە ئىش ھەققىنىڭ ئېشىش يەرلىك ئىشچى - خىزمەتچىلەرنىڭ تۇرمۇش خىراجىتىدىكى باھا ئىندېكسىنىڭ ئېشىشىدىن تۆۋەن بولغان كارخانىلار، 1991 - 1992 - يىللىرى ئىشچى - خىزمەتچىلەرنىڭ ئوتتۇرىچە ئىش ھەققىنىڭ ئۆسۈشى يەرلىك ئىشچى - خىزمەتچىلەرنىڭ تۇرمۇش خىراجىتىدىكى باھا ئىندېكسىنىڭ ئۆسۈشىدىن تۆۋەن كارخانىلار پەرقلەندۈرۈلۈپ، 1994- يىل 1 - ئايدىن باشلاپ كىشى بېشىغا ھەر ئايدا ئوتتۇرا ھېساب بىلەن 75 يۈەن ئىچىدە ئىش ھەققى قوشۇلۇپ، ئىش ھەققى ئومۇمىي سوممىسى كۆچەيتىلىپ، پايدىسى ئاز، زىيان تارتقان ۋە ئىشچى - خىزمەتچىلىرىنىڭ ئىش ھەققى سەۋىيىسى يەرلىك ئوخشاش كەسىپتىكى كارخانىلارنىڭ ئىشچى - خىزمەتچىلىرىنىڭ ئىش ھەققىنىڭ كۆپىيىشىدىن تۆۋەن بولغان كارخانىلارنىڭ مەسىلىسى نۇقتىلىق ھەل قىلىندى. 1994 - يىلى ئاپتونوم رايون بويىچە 2634 كارخانا ئىشچى - خىزمەتچىلەر سانىنىڭ ئوخشاشماسلىقى بويىچە ئومۇمىي سوممىسىنى كۆچەيتىپ، تەخمىنەن 660 مىڭ ئىشچى - خىزمەتچىنىڭ ئىش ھەققىنى ئۆستۈردى.

ئاپتونوم رايونلۇق ئەمگەك نازارىتى، مالىيە نازارىتى 1994 - يىلى ئاخبارات - نەشرىيات كەسپى، توقۇمىچىلىق سانائىتى، قۇرۇلۇش ماتېرىياللىرى كەسپى، دېھقانچىلىق، چارۋىچىلىق، بېلىقچىلىق كەسپى، ئورمانچىلىق كەسىپدىكى جاپالىق ئىش ئورنى قوشۇمچە يارىدەم پۇل ئۈلچىمىنى تۇرغۇزۇپ ۋە تەڭشەپ، كۈندىلىك ئۈلچەمنى بىر يۈەندىن 1.5 يۈەنگىچە ئۆستۈردى.

ئاپتونوم رايونلۇق ئەمگەك نازارىتى 10 - ئاينىڭ 20 - كۈنى، 11 - ئاينىڭ 10 - كۈنى كارخانىلارنىڭ تەقسىماتتىكى ئىگىدارچىلىق قىلىش ھوقۇقىنى ئەمەلىيلەشتۈرۈش ئۈچۈن، ئۇرۇمچى ۋە قەشقەردە ئىككى قارار ئىش ھەققى خىزمىتىنى ئىشلىگۈچى كادىرلارنى تەربىيىلەش كۇرسى ئېچىپ، كارخانىلار ئۈچۈن 480 كادىر تەربىيىلەپ بەردى.

ۋاڭ جيې

خې ژېيشىڭ

ئىجتىمائىي سۇغۇرتا، پاراۋانلىق ئىشلىرى

1) ياشانغانلار سۇغۇرتىسى تۈزۈمى ئىسلاھ قىلىندى.

(1) ۋىلايەت، ئوبلاست، شەھەرلەردە پېنسىيە پۇلىنى جەمئىيەتتىن بىر تۇتاش توپلاش، بىر تۇتاش توپلاش دائىرىسىنى كېڭەيتىش كۈچەيتىلدى ۋە مۇكەممەللەشتۈرۈلدى. 1994 - يىلىنىڭ ئاخىرىغىچە ئاپتونوم رايون بويىچە 580 مىڭ ئىشچى - خىزمەتچى ۋە 140 مىڭ دەم ئېلىشقا، پېنسىيىگە چىققانلار ئىچىدە پېنسىيە پۇلىنى جەمئىيەتتىن بىر تۇتاش توپلاش يولغا قويۇلدى. 15 ۋىلايەت، ئوبلاست، شەھەردە پېنسىيە پۇلىنى ۋىلايەت دەرىجىلىك ئورۇن بويىچە بىر تۇتاش توپلاش يولغا قويۇلدى، نۇرغۇنلىغان ۋىلايەت، ئوبلاست، شەھەرلەردە ياشانغاندا كۇتۇنۇش سۇغۇرتىسىنى شەخسلەر تاپشۇرۇش تۈزۈمى يولغا قويۇلدى؛ 72 ناھىيە (شەھەر) دە كوللېكتىپ ئىگىلىكتىكى كارخانا ئىشچى - خىزمەتچىلىرىنىڭ پېنسىيە پۇلىنى جەمئىيەتتىن بىر تۇتاش توپلاش قانات يايدۇرۇلدى.

(2) ئاپتونوم رايونلۇق ئەمگەك نازارىتى 1994 - يىلى دۆلەت ئىگىلىكىدىكى كارخانىلاردا ئىشلەيدىغان ۋاقىتلىق ئىشچىلار، شەخسى كارخانىلاردىكى ئىشچى - خىزمەتچىلەر، يېزا - بازار كوللېكتىپ كارخانىلىرىدىكى ئىشچى - خىزمەتچىلەرنىڭ ياشانغاندا كۆتۈنۈش ئاساسىي سۇغۇرتىسىغا دائىر ۋاقىتلىق چارىنى تۈزۈپ چىقىپ، ئاپتونوم رايونىنىڭ ياشانغاندا كۆتۈنۈش ئاساسىي سۇغۇرتىسىنى ھېسابلاپ تارقىتىش چارىسىگە تۈزىتىش كىرگۈزدى.

2) ئىش ئۈستىدە زەخىلىنىش، داۋالىنىش سۇغۇرتىسى تۈزۈمى ئىسلاھ قىلىندى.

ئەمگەك مىنىستىرلىكىنىڭ ھۆججىتىنىڭ روھىغا ئاساسەن، «ئاپتونوم رايونىنىڭ ئىشچى - خىزمەتچىلەرنىڭ داۋالىنىش سۇغۇرتىسى تۈزۈمىنى ئىسلاھ قىلىشنى نۇقتىدا سىناق قىلىش توغرىسىدا پىكىر» ۋە «ئاپتونوم رايونىنىڭ ئېغىر كېسەللەرنى داۋالاش خىراجىتىنى جەمئىيەتتىن بىر تۇتاش توپلاشنى سىناق تەرىقىسىدە يولغا قويۇش چارىسى» تۈزۈپ چىقىلدى. سانجى ئوبلاستىدا ئىش ئۈستىدە زەخىملەنگەنلەر سۇغۇرتىسى تۈزۈمىنى ئىسلاھ قىلىش نۇقتىدا سىناق قىلىندى. ئاپتونوم رايونلۇق ئەمگەك نازارىتى 1994 - يىلى ئاپتونوم رايون دەرىجىلىك ئورۇنلاردىكى زەخىملەنگەن، مېيىپ بولغان، ئاغرىقچانلاردىن 400 كىشىنى بېكىتىپ، ئۇنىڭ ئىچىدىكى 260 كىشىنىڭ ئەمگەك ئىقتىدارىنى پۈتۈنلەي يوقاتقانلىقىنى قەيت قىلدى.

3) دەم ئېلىشقا، پېنسىيگە چىققانلارنى باشقۇرۇش ۋە ئۇلارغا خىزمەت قىلىش كۆچەيتىلدى. 1994 - يىلى ئاپتونوم رايون دەرىجىلىك كارخانىلاردىن 3000 كىشىنىڭ دەم ئېلىشقا، پېنسىيگە چىقىشى تەكشۈرۈپ تەستىقلاندى. ئاپتونوم رايونلۇق خەلق مۇكۈمىتىنىڭ ماقۇللىقىنى ئېلىش ئارقىلىق كارخانىلاردىن دەم ئېلىشقا، پېنسىيگە چىققانلارنىڭ باشقا جايلارغا بېرىپ ئورۇنلىشىشىغا دائىر تەمىناتى ۋە ئىشچى - خىزمەتچىلەرنىڭ قىشلىق ئىسسىنىش تۇرمۇش يارىدەم پۇل ئۇلچىمى تەڭشەلدى ۋە ئۈستۈرۈلدى. پىلانلىق پەرزەنت كۆرۈشنى يولغا قويغان ئەر - خوتۇنلار پېنسىيگە چىققاندىن كېيىن، ھەر بىر كىشىگە 15 يۈەن پېنسىيە پۇلى قوشۇپ بېرىلدى.

1994 - يىلى ئاپتونوم رايونىمىزدا ئاجرىتىلىدىغان ياشانغاندا كۆتۈنۈش سۇغۇرتىسى فوندىنىڭ نىسبىتى ھەددىدىن ئارتۇق يۇقىرى بولۇپ كەتتى. ۋىلايەت، ئوبلاست، شەھەرلەرنىڭ ھەممىسىدە دېگۈدەك 30% لىك ئېھتىياج چېكىدىن ئېشىپ كەتتى. قەشقەر ۋىلايىتىنىڭ 50% تىن ئېشىپ كېتىپ، توسۇۋالغۇسىز دەرىجىگە يەتتى؛ كارخانىلار ئىقتىسادىي ئۇنۇم قازىنالمىغاچقا، مەبلەغنى يىغۇۋېلىشتا ئېغىر دەرىجىدە پەسىيىش ۋەزىيىتى شەكىللەندى. 1994 - يىلى يىغۇۋېلىش ئۇنۇمى 80% كىمۇ يەتمەي، 1993 - يىلدىكىدىن 10% تۆۋەنلەپ كەتتى.

ھې ۋېيشىڭ

كەسىپىي تېخنىكا جەھەتتىن تەربىيىلەش ئەھۋالى

1994 - يىلى ئاپتونوم رايونىمىزدىكى 75 تېخنىك ئىشچىلار مەكتىپىگە جەمئىي 16 مىڭ 858 ئوقۇغۇچى قوبۇل قىلىندى، 16 مىڭ 775 ئوقۇغۇچى ئوقۇش پۈتتۈردى. تېخنىك ئىشچىلار مەكتىپى، كەسىپىي مەكتەپلەر ئوقۇش پۈتتۈرۈش گۇۋاھنامىسى ۋە تېخنىكا دەرىجىسى گۇۋاھنامىسىدىن ئىبارەت ئىككى گۇۋاھنامە بېرىشتە داۋاملىق چىڭ تۇردى. شۇنىڭ بىلەن بىللە، ئاپتونوم رايونلۇق كەسىپىي داشۇنى پۈتتۈرگەن ئوقۇغۇچىلار ئىچىدە كەسىپىي ئىقتىدارىنى باھالاشنى ئىجتىمائىيلاشتۇرۇپ تەكشۈرۈشكە ئۆزگەرتىش نۇقتىدا سىناق قىلىندى. 5 - ۋە 6 - ئايلاردا ئاپتونوم رايون بويىچە تېخنىك ئىشچىلار مەكتىپىنى پۈتتۈرىدىغان ئوقۇغۇچىلار ئىچىدە ئىككى گۇۋاھنامە تۈزۈمى بويىچە تەكشۈرۈش ۋە ئاپتوموبىل رېمونت قىلىش، ئاشپەزلىك كەسىپى بويىچە بىر تۇتاش ئىمتىھان ئېلىش يولغا قويۇلدى. ئىككى گۇۋاھنامە ئىمتىھانىغا 15 مىڭ ئوقۇغۇچى، ئاپتوموبىل رېمونت قىلىش، ئاشپەزلىك كەسىپى ئىمتىھانىغا 1500 كىشى قاتناشتى. 83 ماھىر تاللىنىپ، ئاپتوموبىل رېمونت قىلىش ۋە ئاشپەزلىك كەسىپى بويىچە تېخنىكا جەھەتتىن ماھارەت كۆرسىتىشكە قاتناشتۇرۇلدى.

ئاپتونوم رايونلۇق ئەمگەك نازارىتى 1994 - يىلى كەسىپىي ئىقتىدارىنى باھالاپ بېكىتىش ئاپپاراتلىرى ۋە باھالىغۇچىلار قوشۇنى قۇرۇلۇشىنى كۈچەيتتى، كەسىپىي ئىقتىدارىنى باھالاپ بېكىتىش ئورنىدىن 12 نى قۇرۇشنى تەستىقلىدى. ئاپتونوم رايونلۇق باھالىغۇچىلارنى تەربىيىلەش كۇرسى ئېچىلىپ، تەكشۈرۈشتىن ئۆتكەن 43 كىشى باھالىغۇچى گۇۋاھنامىسىگە ئېرىشتى. ئاپتونوم رايون بويىچە 46 تېخنىك ئىشچىلار مەكتىپى رەتكە سېلىنىپ تەكشۈرۈپ ئۆتكۈزۈلدى. باھا بېرىپ مۇلچەرلەش ئارقىلىق 13 مەكتەپ ئاپتونوم رايون (ئۆلكە، مىنىستىرلىك) دەرىجىلىك نۇقتىلىق تېخنىك ئىشچىلار مەكتىپى سەككىز مەكتەپ، دۆلەت دەرىجىلىك نۇقتىلىق تېخنىك ئىشچىلار مەكتىپى دەپ بېكىتىلدى. 41 نەپەر ئاپتونوم رايون دەرىجىلىك مۇنەۋۋەر ئوقۇتقۇچى ۋە مۇنەۋۋەر ماتارىپچى باھالاندى. يالۇ جىجالۇ (سودا تېخنىك ئىشچىلار مەكتىپى)، جېلىل يىگو (قاراماي تېخنىك ئىشچىلار مەكتىپى)، ئابلىمىت (خوتەن تېخنىك ئىشچىلار

مەكتىپى)، ئالىم (ئۇرۇمچى كۆمۈركان تېخنىك ئىشچىلار مەكتىپى)، تۇرسۇن يۈسۈپ (قىزىلسۇ ئوبلاستلىق تېخنىك ئىشچىلار مەكتىپى)، لىيالۇ شىنشياڭ (شىنجاڭ پولات - تۆمۈر تېخنىك ئىشچىلار مەكتىپى) دىن ئىبارەت ئالتە كىشى ئەمگەك مىنىستىرلىكىنىڭ تەقدىرلىشىگە ئېرىشتى.

خې ژېيشياڭ

ئەمگەك بىخەتەرلىكى نازارەتچىلىكى

1) كەسپىي بىخەتەرلىك تازىلىقى. 1994 - يىلى ئاپتونوم رايونلۇق ئەمگەك نازارىتى «ئاپتونوم رايونلۇق كەسپىي بىخەتەرلىك تازىلىقىنى تەكشۈرۈپ ئۆتكۈزۈۋېلىش ئاپپاراتلىرىنى ئېتىراپ قىلىش چارىسى»، «كەسپىي بىخەتەرلىك تازىلىقىنى تەكشۈرۈپ ئۆتكۈزۈۋېلىش ۋاقتىلىق تەپسىلىي قائىدىسى» نى تۈزۈپ تارقاتتى. ئاپتونوم رايونىمىزدىكى ھەر دەرىجىلىك ئەمگەك تارماقلىرى كەسپىي بىخەتەرلىك تازىلىقىنى نازارەت قىلىپ تەكشۈرگۈچى مەخسۇس خادىملاردىن 158 كىشىنى سەپلىدى. ئاپتونوم رايون، ۋىلايەت (شەھەر) دەرىجىلىك تەكشۈرۈپ ئۆتكۈزۈۋېلىش ئاپپاراتلىرى دەسلەپكى قەدەمدە تۈرغۇزۇلدى. شۇنىڭ بىلەن بىللە، ئەمگەك تارماقلىرى، كارخانىلارنى ئاساسلىق باشقۇرغۇچى تارماقلار ۋە چوڭ كارخانىلاردا بىخەتەرلىك خىزمىتىنى ئىشلەيدىغان 85 كادىر كەسپىي جەھەتتىن تەربىيىلەندى ۋە ئومۇمىيۈزلۈك تەكشۈرۈپ كۆرۈلدى. ئۇلارغا «شىنجاڭ ئۇيغۇر ئاپتونوم رايونلۇق ئەمگەك بىخەتەرلىكىگە نازارەتچىلىك قىلىش گۇۋاھنامىسى» تارقىتىپ بېرىلدى. 1994 - يىلى ئالاھىدە مەشغۇلات ئىلىپ بارىدىغان 7255 ئادەم تەربىيىلەندى.

بىخەتەر ئىشلەپچىقىرىشنى تەكشۈرۈش پائالىيىتى قانات يايدۇرۇلدى. جەمئىي 1516 كارخانا تەكشۈرۈلۈپ، ۋەقە كۆرۈلۈش ئېھتىمالى بولغان 6978 يوشۇرۇن ئاپەت بايقالدى. 720 نۇسخا تەرتىپكە سېلىپ ئۆزگەرتىش ئۇقتۇرۇشىنى تارقىتىلدى. ۋەقە كۆرۈلۈش ئېھتىمالى بولغان 5925 يوشۇرۇن ئاپەت توزىتىلدى. بىناكارلىق قۇرۇلۇش كارخانىلىرىدا بىخەتەرلىك سالاھىيىتىنى ئېتىراپ قىلىش توزۇمى يولغا قويۇلدى. سانجى ئوبلاستى، شىخەنزە شەھىرى، قاراماي شەھىرى قاتارلىق جايلاردا سالاھىيىتىنى ئېتىراپ قىلىش خىزمىتى ئاساسىي جەھەتتىن ئاخىرلاشتى. مۇشۇ بىر يىلدا 427 بىناكارلىق قۇرۇلۇش كارخانىسى تەكشۈرۈلۈپ، بىخەتەرلىك تەلىپىگە توشمايدىغان 105 كارخانا تەكشۈرۈپ چىقىلدى؛ ۋەقە كۆرۈلۈش ئېھتىمالى بولغان 1358 يوشۇرۇن ئاپەت تەكشۈرۈپ بايقىلىپ، 1145 يوشۇرۇن ئاپەت توزىتىلدى. ئەمگەك مىنىستىرلىكىنىڭ ئالاقىدار بەلگىلىمىلىرىگە ئاساسەن، كىران (لىفتنۇ شۇنىڭ ئىچىدە) ماشىنىلىرىنى ياساش، قۇراشتۇرۇش، رېمونت قىلىش ئورۇنلىرىدىن 36 ئورۇن باھالاپ - تەكشۈرۈلۈپ ئىجازەتنامە تارقىتىلدى. 1994 - يىلى 1100 كران تەكشۈرۈلدى. 8150 مەسىلە بايقالدى، 94 لاياقەتسىز ئۇسكۇنە تەكشۈرۈپ چىقىلدى؛ 475 لىفت تەكشۈرۈلدى، 3936 مەسىلە بايقالدى، 47 لىفت لاياقەتسىز بولدى؛ زاۋۇت ئىچىدىكى 1425 يۈتكەش ماشىنىسى تەكشۈرۈلدى. 21 ماشىنا لاياقەتسىز بولۇپ چىقتى؛ 58 توك قېچىشتىن مۇھاپىزەت قىلىش ئۇسكۇنىسى تەكشۈرۈلدى، بەش ئۇسكۇنە لاياقەتسىز بولۇپ چىقتى؛ 74 پرىسلاش ماشىنىسى تەكشۈرۈلدى، بەش ماشىنا لاياقەتسىز بولۇپ چىقتى.

1994 - يىلى ئاپتونوم رايون بويىچە غەيرىي كان كارخانىلىرىدا 341 قېتىم ئۇلۇم - يېتىم ھادىسىسى يۈز بېرىپ، 207 ئادەم ئۆلدى، 162 ئادەم ئېغىر يارىلاندى. بۇنىڭ ئىچىدە بىر قېتىمدا ئۇچتىن ئارتۇق ئادەم ئۆلگەن زور ئۇلۇم - يېتىم ھادىسىسى ئالتە قېتىم يۈز بېرىپ، 19 ئادەم ئۆلدى.

2) كانلاردىكى بىخەتەرلىككە نازارەتچىلىك قىلىندى. ئاپتونوم رايونلۇق ئەمگەك نازارىتى 1994 - يىلى «ئاپتونوم رايونىنىڭ يېزا - بازار، كوللېكتىپ، خۇسۇسىي، يەككە كان كارخانىلىرىدىكى ئىشچى - خىزمەتچىلەرنى بىخەتەرلىك تېخنىكىسى جەھەتتە تەربىيىلەپ، تەكشۈرۈپ تۈرۈشقا دائىر ۋاقتىلىق بەلگىلىمىسى»، «شىنجاڭ ئىشلەپچىقىرىش - قۇرۇلۇش بىكىتۈمنىنىڭ كان كارخانىلىرىدىكى ئىشچى - خىزمەتچىلەرنى بىخەتەرلىك تېخنىكىسى جەھەتتە تەربىيىلەپ، تەكشۈرۈپ تۈرۈشقا دائىر ۋاقتىلىق بەلگىلىمىسى» نى تۈزۈپ تارقاتتى. 9 - ئاينىڭ 24 - كۈنى «شىنجاڭ ئۇيغۇر ئاپتونوم رايونىنىڭ ‹كان بىخەتەرلىك قانۇنى› نى يولغا قويۇش چارىسى» ئىلان قىلىنىپ يولغا قويۇلدى. كان قۇرۇلۇشىدىكى بىخەتەرلىك ئەسلىھەلەر لايىھەسىنى تەكشۈرۈش ۋە قۇرۇلۇشىنى تەكشۈرۈپ ئۆتكۈزۈۋېلىش خىزمىتى قانات يايدۇرۇلدى؛ كانچىلىق كارخانىلىرىدا چوڭ، ئالاھىدە ئۇلۇم يېتىم ھادىسىلىرىنى تەكشۈرۈپ بىر تەرەپ قىلىشقا نازارەتچىلىك قىلىش، تەكشۈرۈش ۋە ئىنزىلەرنىڭ بىر تەرەپ قىلىنىشىنى تەكشۈرۈپ تەستىقلاش خىزمىتى كۆچەيتىلدى؛ ئالدىنى ئېلىش خاراكتېرىدىكى كانلاردا بىخەتەر ئىشلەپچىقىرىشنى نازارەت قىلىپ تەكشۈرۈش ۋە قانۇنىنىڭ ئىجرا سىنى تەكشۈرۈش پائالىيىتى قانات يايدۇرۇلدى. يېزا - بازار كۆمۈر كانلىرىدا بىخەتەر ئىشلەپچىقىرىش شارائىتىغا گۇۋاھلىق بېرىش يولغا قويۇلدى. يېزا - بازار كان كارخانا باشلىقلىرىنىڭ بىخەتەرلىك سالاھىيىتىنى تەكشۈرۈپ گۇۋاھلىق بېرىش كۆچەيتىلدى. ئاپتونوم رايون بويىچە كان

باشلىقلىرىنىڭ گۇۋاھلىق بېرىش بويىچە ئىش ئورنىغا چىقىش نىسبىتى 95% تىن ئاشتى.

1994 - يىلى ئاپتونوم رايون بويىچە ھەر خىل كان كارخانىلىرىدا 284 قېتىم ئۆلۈم - يېتىم ھادىسىسى يۈز بېرىپ، 346 ئادەم ئۆلدى، 50 ئادەم ئېغىر يارىلاندى. بىر قېتىمدا ئۇچتىن ئارتۇق ئادەم ئۆلگەن زور، ئالاھىدە ئۆلۈم - يېتىم ھادىسىسى 12 قېتىم يۈز بېرىپ، 83 ئادەم ئۆلدى، سەككىز ئادەم ئېغىر يارىلاندى.

3) پارقازان بېسىم ئۆسكۈنىلىرىنىڭ بىخەتەرلىكىگە نازارەتچىلىك قىلىندى.

ئاپتونوم رايونلۇق ئەمگەك نازارىتى 1994 - يىلى «ئاپتونوم رايوننىڭ نورمال بېسىم، مەنپىي بېسىملىق پارقازانلىرىنىڭ بىخەتەرلىك تېخنىكىسىنى باشقۇرۇش قائىدىسى» نى تۈزۈپ تارقىتىپ، ئالاقىدار ئەمگەك تارماقلىرى ۋە شىنجاڭ پولات - تۆمۈر شىركىتى، ئۈرۈمچى نېفىت خىمىيە سانائىتى باش زاۋۇتى، قاراماي نېفىت چېكىلەش زاۋۇتى، ئۈرۈمچى تۆمۈريول ئىدارىسى، شىنجاڭ نېفىت باشقۇرۇش ئىدارىسى، شىنجاڭ ئىشلەپچىقىرىش - قۇرۇلۇش بىكىتۈەنى يېزا ئىگىلىك 4 - شىبى، 5 - شىسىغا قاراشلىق پار قازان بېسىم ئۆسكۈنىلىرىنى تەكشۈرۈپ ئۆتكۈزۈۋېلىش ئورنىدا سالاھىيىتىنى ئېتىراپ قىلىش خىزمىتىنى يولغا قويدى. پارقازانلىرىنى خىمىيەۋى ئۆسۈلدا تازىلايدىغان ئالتە ئورۇنىنىڭ سالاھىيىتى تەكشۈرۈلدى. ئەمگەك مۇنىستىرلىكى بىلەن ماسلىشىپ نېفىت خىمىيە ماشىنىسازلىق زاۋۇتى ۋە تۆۋەن بېسىملىق پار قازان زاۋۇتىنىڭ كىنىشكا ئالماشتۇرۇش، كىنىشكا ئېلىش خىزمىتى ئىياغلاشتۇرۇلدى. 150 قارار ھەر خىل تەرىبىلەش كۇرسى ئېچىلىپ، 8000 دىن ئارتۇق ئادەم تەربىيىلەندى. پار قازانلىرىنى قەرەللىك تەكشۈرۈش نىسبىتى 95% كە، بېسىم كۆچى ئۆسكۈنىلىرىنى (تۇراقلىق ئۆسكۈنىلەرنى) قەرەللىك تەكشۈرۈش نىسبىتى 75% كە، سۈيۇقلاندۇرۇلغان نېفىت گازى توشۇيدىغان ئاپتوموبىل بىلارنىڭ گاز توڭنى قەرەللىك تەكشۈرۈش نىسبىتى 95% كە يەتتى.

1994- يىلى ئاپتونوم رايون بويىچە پارقازان بېسىم ئۆسكۈنىلىرىدە 17 قېتىم زور ھادىسە كۆرۈلۈپ، توققۇز ئادەم يارىلاندى. ئىقتىسادىي زىيان 136 مىڭ يۈەنگە يەتتى.

جې ژېيشىڭ

«ئەمگەك قانۇنى» نى تەشۋىق قىلىش خىزمىتى

ئاپتونوم رايونلۇق خەلق ھۆكۈمىتى 1994 - يىل 10 - ئاينى «ئەمگەك قانۇنى» تەشۋىقات ئېيى قىلىپ بېكىتتى.

ئاپتونوم رايونىمىزدىكى ئالاقىدار تارماقلار تەشۋىقات ئېيى مەزگىلىدە ھەر خىل تەشۋىقات پائالىيەتلىرىنى قانات يايدۇردى.

1) سەپەرۋەرلىك يىغىنلىرى قاتلامىغا قاتلام ئۆتكۈزۈلدى. ئاپتونوم رايونلۇق خەلق ھۆكۈمىتى 10 - ئاينىڭ 6 - كۈنى «ئەمگەك قانۇنى» نى ئۆگىنىش، تەشۋىق قىلىش سەپەرۋەرلىك يىغىنى ئۆتكۈزدى. ئاپتونوم رايون بويىچە ۋىلايەت، ئوبلاست، شەھەر، ناھىيىلەردە 94 كەسىپ ۋە ئالىي مەكتەپلەر، ئىجتىمائىي تەشكىلاتلاردا ئىشلەپچىقىرىش - قۇرۇلۇش بىكىتۈەنىنىڭ ئون شىسى، 172 تۈەن - مەيدانىدا ئۆگىنىش، تەشۋىق قىلىش سەپەرۋەرلىك يىغىنلىرى ئۆتكۈزۈلدى.

2) ئاخبارات ئارقىلىق تەشۋىق قىلىندى. 10 - ئاينىڭ 8 - 9 - كۈنلىرى ئاپتونوم رايون بويىچە ھەر دەرىجىلىك پارتىيە، ھۆكۈمەت رەھبەرلىرىدىن 48 كىشى 42 تېلېۋىزىيە ئىستانسىسىدا تېلېۋىزىيە نۇتقى سۆزلىدى؛ 100 كىشى تېلېۋىزىيىدە سۆھبەت بايان قىلدى ياكى تېلېۋىزىيە زىيارىتىنى قوبۇل قىلدى، تېلېۋىزىيە نۇتقى ئاپتونوم رايونىنى قاپلىدى، تېلېۋىزىيە كۆرگۈچىلەر 75% كە يەتتى، ناھىيە دەرىجىلىك تېلېۋىزىيە ئىستانسىلىرىنىڭ قوبۇل قىلىش نىسبىتى 90% كە يەتتى.

3) 10 - ئاينىڭ 9 - كۈنى «ئەمگەك قانۇنى» دىن مەسلىھەت بېرىش كۈنى پائالىيىتى ئۆتكۈزۈلدى. ئاپتونوم رايون بويىچە 106 «ئەمگەك قانۇنى» دىن مەسلىھەت بېرىش نۇقتىسى تەسىس قىلىندى. پارتىيە، ھۆكۈمەت ئورگانلىرىدىن مەسلىھەت بېرىشكە 6300 دىن ئارتۇق ئادەم قاتناشتى. مەسلىھەت ئاڭلىغان ئامما 270 مىڭ ئادەم (قېتىم) گە يەتتى. ئاپتونوم رايون بويىچە 4900 تەشۋىقات پلاكاتى ئېسىلدى؛ ئۈيغۇرچە، خەنزۇچە 500 نۇسخا تەشۋىقات ماتېرىيالى بېسىپ تارقىتىلدى؛ 200 دىن ئارتۇق تەشۋىقات ئاپتوموبىلى چىقىرىلدى؛ 500 دىن ئارتۇق ئاخبارات خەۋىرى ئاڭلىتىلدى؛ 300 تەشۋىقات رەسىمى چاپلاندى.

4) ئۆگىنىش ھەپتىلىكى ۋە تەشۋىقات تاختىلىرى باھالاپ سىلىشتۇرۇلدى. ھەر دەرىجىلىك پارتىيە، ھۆكۈمەت ئورگانلىرى، ئىجتىمائىي تەشكىلاتلار، كارخانا - كەسىپلەر ئورۇنلار ئۆگىنىش ھەپتىلىكىدە ئىشچى - خىزمەتچىلەرنى «ئەمگەك قانۇنى» نى ئۆگىنىشكە ئۈيۈشتۇردى؛ تەشۋىقات تاختىلىرىنى باھالاپ سىلىشتۇرۇش پائالىيىتىدە، ئاپتونوم رايون بويىچە 102 تەشۋىقات تاختىسى مۇسابىقە نۇقتىسى تەسىس قىلىندى، 5000 دىن ئارتۇق تەشۋىقات تاختىسى چىقىرىلدى، بۇنىڭ ئىچىدە، 1666 تەشۋىقات تاختىسى 1 - 2 - 3 - دەرىجىلىك مۇكاپاتقا ئېرىشتى.

5) زېھىن سىناش مۇسابىقىسى ئۆتكۈزۈلدى. 10 -

ئاينىڭ 24 ـ كۈنىدىن 31 ـ كۈنگىچە ئاپتونوم رايونىمىزدىكى جايلار، تارماقلار ئاپتونوم رايونىنىڭ «ئەمگەك قانۇنى» بىلىملىرى بويىچە زېھىن سىناش مۇسابىقىسى ئۆتكۈزۈش چارىسىگە ئاساسەن، زېھىن سىناش مۇسابىقىسىنى بىر تۇتاش ئورۇنلاشتۇردى. بۇ مۇسابىقىگە ئاپتونوم رايون بويىچە 1 مىليون 530 مىڭدىن ئارتۇق ئىشچى ـ خىزمەتچى قاتناشتى. بۇ %75 نى ئىگىلىدى، مۇسابىقە ئاياغلاشقاندىن كېيىن، ئاپتونوم رايونلۇق ئەمگەك نازارىتى، باش ئىشچىلار ئۇيۇشمىسى بىرلىكتە تەقدىرلەش توغرىسىدا ئۆقتۇرۇش تارقىتىپ، نەتىجىسى كۆرۈنەرلىك بولغان 20 ئورۇن ۋە 200 شەخسنى تەقدىرلىدى. 10 ـ ئاينىڭ 27 ـ ۋە 28 ـ كۈنلىرى مەملىكەت بويىچە ئۇيۇشتۇرۇلغان «ئەمگەك قانۇنى» تېلېۋىزىيە مۇسابىقىسى شىنجاڭ مۇسابىقە رايونىدىكى تاللاش مۇسابىقىسىدە ئورۇمچى تۆمۈرىول ئىدارىسى، شىنجاڭ ئېلېكتر قۇۋۋىتى ئىدارىسى، ئورۇمچى نېفىت خىمىيە سانائىتى باش زاۋۇتى ئالدىنقى ئۈچ دەرىجىگە ئېرىشتى.

6) 10 ـ ئاينىڭ 17 ـ كۈنىدىن 24 ـ كۈنگىچە ئەمگەك سىستېمىسى ۋە ئىشچىلار ئۇيۇشمىسى سىستېمىسى 113 قېتىم ھەر خىل كارخانىلارنىڭ قانۇن ۋەكىللىرى سۆھبەت يىغىنى، 113 قېتىم كارخانا ئىشچى ـ خىزمەتچىلىرى ۋە دەم ئېلىشقا، پېنسىيەگە چىققان خادىملار سۆھبەت يىغىنى چاقىرىپ، «ئەمگەك قانۇنى» غا ئالاقىدار مەسىلىلەر ئۈستىدە سۆھبەتلەشتى.

خې ژېيشىڭ

ئارمىيىنى ھىمايە قىلىش، ھەربىي لەرنىڭ ئائىلە تاۋابئاتلىرىغا ئېتىبار بېرىش ئەھۋالى

ئارمىيىنى ھىمايە قىلىش، ھەربىيلەرنىڭ ئائىلە تاۋابئاتلىرىغا ئېتىبار بېرىش خىزمىتى

1994 ـ يىلى ئاپتونوم رايونىمىزدا ئارمىيىنى ھىمايە قىلىش، ھەربىيلەرنىڭ ئائىلە تاۋابئاتلىرىغا ئېتىبار بېرىش خىزمىتى ئىجتىمائىيلاشتى ۋە ئاممۇىلاشتى.

ئاپتونوم رايونلۇق پارتكوم، خەلق ھۆكۈمىتى باھار بايرىمى ھارپىسىدا، ئاپتونوم رايونىنىڭ مۇئاۋىن رەئىسى غوپۇر ئابدۇللانىڭ باشچىلىقىدا ئارمىيىنى ھىمايە قىلىش ھال سوراش ئۆمىكى تەشكىللەپ، دېڭىز يۈزىدىن 4700 مېتىر ئېگىز قونجىراپ ئېغىزىغا ئۇۋەتىپ، چېگرا مۇداپىئە قىسىملىرىدىكى كوماندىر ـ جەڭچىلەردىن ھال سورىدى. ھەر دەرىجىلىك خەلق ھۆكۈمەتلىرى ۋە ھەر مىللەت ئاممىسى 1428 ھال سوراش ئۆمىكى (گۇرۇپپىسى) تەشكىللەپ، ئاپتونوم رايونىمىزدىكى قىسىملاردىن ھال سورىدى. ھال سوراشقا 2 مىليون 648 مىڭ يۈەن چىقىم قىلىندى.

ئاپتونوم رايون بويىچە زاۋۇت ـ كان، كارخانىلار ۋە ھەر مىللەت خەلقى ئىقتىسادىي قۇرۇلۇشنى ئۆتقاندىمۇ، ئارمىيىنى ھىمايە قىلىش، ھەربىيلەرنىڭ ئائىلە تاۋابئاتلىرىغا ئېتىبار بېرىشنى ئۇنتۇپ قالمىدى. شىنجاڭ توقۇمىچىلىق گۇرۇھى شىركىتى، ئاپتونوم رايونلۇق سۇغۇرتا شىركىتى، شىنجاڭ 4 ـ قاتناش شىركىتى، ئۇرۇمچى شەھەرلىك ئاممىۋى قاتناش باش شىركىتى، شىنجاڭ پىۋا زاۋۇتى ۋە شىنجاڭ سودا شەھەرلىنىڭ زاۋۇت باشلىقى، جەڭچىلىرى «1 ـ ئاۋغۇست» ھارپىسىدا ھال سوراش بۇيۇملىرى ۋە ھال سوراش پۇلى ئېلىپ قىزىل ئارمىيە شىنىنىڭ مەلۇم قىسمىغا بېرىپ ھال سورىدى. قەشقەر، خوتەن قاتارلىق جايلاردىكى نەچچە يۈزلىگەن دىنىي زات ئۇزلۇكسىدىن تەشكىللىنىپ قوي ـ كالىلىرىنى ھەيدەپ، قوغۇن ـ تاۋۇزلىرىنى كۆتۈرۈپ قىسىملارغا بېرىپ، پەرزەنت ئەسكەرلەرنى يوقلىدى. «غەرب — 94» ھەربىي مانېۋر مەزگىلىدە بايىنغولىن ئوبلاستىغا قاراشلىق ئالتە ناھىيە، بىر شەھەر قىسىملاردىن 50 قېتىمدىن كۆپرەك ھال سورىدى، 800 مىڭ يۈەن قىممىتىدىكى ھال سوراش بۇيۇملىرىنى تەقدىم قىلدى، 5000 ئېغىز ئۆينى ھەربىيلەرنىڭ يېتىشى ئۈچۈن ھەقسىز ئاجراتتى.

1994 ـ يىلى ئاپتونوم رايون بويىچە ئارمىيىنى ھىمايە قىلىش، ھەربىيلەرنىڭ ئائىلە تاۋابئاتلىرىغا ئېتىبار بېرىش مۇلازىمەتچىلىك تەشكىلاتى 6870 كە، مۇلازىمەتچىلىك گۇرۇپپىسى 5230 غا يەتتى. داۋاملىق مۇلازىمەتچىلىك پائالىيىتىگە قاتنىشىۋاتقان ئامما 200 مىڭدىن ئېشىپ كەتتى. غەمخورلۇق قىلىش ۋە نەپقە بېرىش ئوبيېكتلىرى 30 مىڭدىن كۆپ قېتىم غەم ـ ئەندىشىدىن خالاس قىلىندى. مەجبۇرىي ھەربىي خىزمەت ئۆتەۋاتقان ھەربىيلەرنى مۇكاپاتلاش فوندى جەمئىيىتى 88 گە يەتتى، 1994 ـ يىلى مەجبۇرىي ھەربىي خىزمەت ئۆتەۋاتقان ئەسكەرلەردىن خىزمەت كۆرسەتكەن 100 دىن ئارتۇق ئەسكەر مۇكاپاتلاندى.

غەمخورلۇق قىلىش ۋە نەپقە بېرىش سىياسىتى ئەمەلىيلەشتى، نەپقە بېرىش ۋە قەرەللىك ياردەم بېرىش ئۆلچىمى ئۆستى ھەمدە پۈتۈنلەي نەقلەشتۈرۈلدى. يېزا ـ كەنتلەردىن كېلىپ مەجبۇرىي ھەربىي خىزمەت ئۆتەۋاتقان ئەسكەرلەرنىڭ ئائىلە تاۋابئاتلىرى يەرلىك (يېزا) كىشىلەرنىڭ ئوتتۇرىچە كىرىمى بويىچە تەمىنلىنىپ بەھرىمەن بولۇش ئىشى ئەمەلىيلەشتى.

سۇلۇك جىيەنبياۋ

ئىككىنى ھىمايە قىلىش خىزمىتى

1994 ـ يىلى ئاپتونوم رايونىمىزنىڭ ئىككىنى ھىمايە

قىلىش خىزمىتى يېڭى تەرەققىياتلارغا ئېرىشتى. ئاپتونوم رايونلۇق خەلق ھۆكۈمىتى بىلەن شىنجاڭ ھەربىي رايون 2 - ئاينىڭ 21 - كۈنى قاراماي شەھىرى، ئۇلۇجا شەھىرى، خوتەن شەھىرى، ئۈچ ناھىيىگە «ئىككىنى ھىمايە قىلىش بويىچە ئەمۇنچى شەھەر» دېگەن شەرەپلىك نام بېرىشنى، ئارشاڭ ناھىيىسى، قەشقەر يېڭىشەھەر ناھىيىسى، پوسكام ناھىيىسىگە «ئىككىنى ھىمايە قىلىش بويىچە ئەمۇنچى ناھىيە» دېگەن شەرەپلىك نام بېرىشنى قارار قىلدى. مەملىكەتلىك ئىككىنى ھىمايە قىلىش خىزمىتىگە رەھبەرلىك قىلىش گۇرۇپپىسى، خەلق ئىشلار مىنىستىرلىكى، ئازادلىق ئارمىيە باش سىياسىي بۆلۈمى 7 - ئاينىڭ 22 - كۈنى بېيجىڭدا مەملىكەتلىك ئىككىنى ھىمايە قىلىش بويىچە ئەمۇنچى شەھەر (ناھىيە) لەرگە نام بېرىش يىغىنى چاقىردى. ئۇرۇمچى شەھىرى، تۇرپان شەھىرى، مۇڭغۇلكۈرە ناھىيىسىگە «مەملىكەت بويىچە ئىككىنى ھىمايە قىلىشتىكى ئەمۇنچى شەھەر (ناھىيە)» دەپ نام بېرىلدى.

1994 - يىلى ھەر دەرىجىلىك پارتكوم، خەلق ھۆكۈمەتلىرى ۋە شىنجاڭدا تۇرۇشلۇق قىسىملار ۋەتەنپەرۋەرلىك ئاساسىي مەزمۇن قىلىنغان دۆلەت مۇداپىئە تەلىم - تەربىيىسىنى ئومۇمىي خەلق تەلىم - تەربىيىسى ئومۇمىي پىلانى ئىچىگە كىرگۈزدى. ئۇرۇمچى شەھىرى 2 مىليون 500 مىڭ يۈەن خەجلەپ دۆلەت مۇداپىئە تەلىم - تەربىيە مەركىزى قۇردى. 100 مىڭدىن ئارتۇق ھەر مىللەت خەلقى ۋە ياشلار - ئۆسمۈرلەر تەلىم - تەربىيە مەركىزىدە دۆلەت مۇداپىئە تەربىيىسى ئالدى. 116 مەكتەپتە دۆلەت مۇداپىئە تەربىيىسى ۋە ھەربىي مەشق دەرسى تەسىس قىلىندى. ئۆسمۈرلەر ھەربىي (ساقچى) مەكتىپىدىن 56 سى قۇرۇلدى، 50 مىڭدىن ئارتۇق ئوقۇغۇچى تەربىيىلەندى. ئاپتونوم رايون بويىچە ھەر خىل گېزىت - ژۇرنال، رادىئو ئىستانسىسى، تېلېۋىزىيە ئىستانسىلىرىدا 150 دىن كۆپرەك دۆلەت مۇداپىئە تەربىيىسى مۇنبىرى ۋە مەخسۇس خەۋەر پروگراممىسى تەسىس قىلىنىپ، دۆلەت مۇداپىئە تەربىيىسىگە دائىر 2400 دىن كۆپ ماقالە ئېلان قىلىندى ۋە ئاڭلىتىلدى. جايلار 14 قېتىم دۆلەت مۇداپىئەسىگە دائىر زېھىن سىناش مۇسابىقىسى، 64 قېتىم ئىككىنى ھىمايە قىلىش ئەدەبىيات - سەنئەت نومۇرى ئويۇشتۇرۇدى. 1000 سان دىن ئارتۇق قارا تاختاي گېزىتى، تام گېزىتى چىقىرىلدى. شىنجاڭدا تۇرۇشلۇق قىسىملار 9 - ئايدا «غەرب — 94» ھەربىي مانېۋرى ئۇتكۇزگەندە، ئاپتونوم رايونلۇق خەلق ھۆكۈمىتى مەخسۇس ئىككى قېتىم يىغىن ئېچىپ يارداەم بېرىش لايىھىسىنى مۇزاكىرە قىلدى. 1 مىليون 500 مىڭ يۈەن پۇل ئاجرىتىلىپ، يوللار جەددىي رېمونت قىلىندى، ھەربىيلەرنى ئاشلىق، كۆكتات ۋە گۆش بىلەن

مەخسۇس تەمىنلەش نۇقتىلىرى قۇرۇلۇپ، قىسىملارغا ئېتىبار بېرىلىپ ئالدىن تەمىنلەندى. قاتناش ۋە سۇ ئېلېكتر، نېفىت قاتارلىق تارماقلار 2000 دىن ئارتۇق كەسپىي خادىم ۋە 300 دىن ئارتۇق ئاپتوموبىل ئاجرىتىپ، قىسىملارنى تەمىنلەشكە كاپالەتلىك قىلدى ۋە مۇلازىمەت قىلدى.

شىنجاڭدا تۇرۇشلۇق قىسىملار يەرلىك ئورۇنلىرىنىڭ ئىسلاھات ئېلىپ بېرىش، ئىشكىنى سىرتقا ئېچىۋېتىش ۋە ئىقتىسادىي قۇرۇلۇشىغا پائال قاتناشتى. 1994 - يىلى ئاپتونوم رايونىمىزدىكى قىسىملار جەمئىي 1 مىليون 410 مىڭ ئەمگەك كۈنى سەرپ قىلىپ، ئاپتونوم رايونىمىڭ 138 تۈردىكى نۇقتىلىق قۇرۇلۇشىغا قاتناشتى؛ 100 دىن ئارتۇق تەرجىمان (قېتىم) ئاجرىتىپ يەرلىك ئورۇنلىرىنىڭ تاشقى ئىقتىساد، سودا پائالىيىتىگە قاتناشتۇردى. 570 قېتىم خەتەرلىك ئالدىنى ئېلىپ ئاپەتتىن قۇتقۇزۇشقا قاتنىشىپ، 1900 دىن ئارتۇق ئادەمنى، 200 تونىنىدىن ئارتۇق ھەر خىل ماددىي ئەشيالارنى قۇتقۇزدى، ئاپەت يۈز بەرگەن رايوندىكى خەلقتە 300 مىڭ يۈەندىن ئارتۇق پۇل، 5000 جىڭدىن ئارتۇق ئاشلىق، 120 مىڭ دانە كىيىم - كېچەك ئىئانە قىلدى؛ ئۈمىد قۇرۇلۇشىغا 200 مىڭ يۈەن يارداەم قىلدى.

ئاپتونوم رايون 1994 - يىل 1 - ئاينىڭ 15 - كۈنى ئىككىنى ھىمايە قىلىش خىزمىتىگە رەھبەرلىك قىلىش گۇرۇپپىسىنىڭ ئەزالىرىنى تەكشۈردى. ئاپتونوم رايونلۇق پارتكومىنىڭ شۇجىسى سۇڭ خەنلياڭ ئىككىنى ھىمايە قىلىش خىزمىتىگە رەھبەرلىك قىلىش گۇرۇپپىسىنىڭ باشلىقلىقىنى ئۈستىگە ئالدى.

سۇڭ جيەنبياۋ

ھەربىي سەپتىن كەسىپ ئالماشتۇرغان كادىرلارنى ئورۇنلاشتۇرۇش خىزمىتى

ئاپتونوم رايون 1994 - يىلى ھەربىي سەپتىن كەسىپ ئالماشتۇرغان كادىرلاردىن 859 كىشى (شۇ دەرىجىلىك ۋەزىپىدىكى بىر كىشى، تۆەن دەرىجىلىك ۋەزىپىدىكى 160 كىشى، يەنە دەرىجىلىك ۋەزىپىدىكى 351 كىشى، لېكىن - يەي دەرىجىلىك ۋەزىپىدىكى 207 كىشى، تېخنىكا كادىرلىرىدىن 140 كىشى) نى ئورۇنلاشتۇردى. بۇنىڭ ئىچىدە ھەربىي سەپتىن كەسىپ ئالماشتۇرغان ئاز سانلىق مىللەت كادىرلىرىدىن 163 كىشى بار. ھەربىي سەپتىن كەسىپ ئالماشتۇرغان كادىرلار بىلەن بىللە يۆتكەلگەن (كۆچكەن) ئائىلە تاۋابىئاتلىرى، پەرزەنتلىرىدىن 293 كىشى ئورۇنلاشتۇرۇلدى. ئۇلاردىن مەمۇرىي ئورگانلارغا ئورۇنلاشتۇرۇلغىنى 255، كەسىپىي ئورۇنلارغا ئورۇنلاشتۇرۇلغىنى 198، كارخانا ئورۇنلىرىغا ئورۇنلاشتۇرۇلغىنى 345، ئۆزى ئىش تاپقان ۋە كەسىپ

ئالماشقاندىن كېيىن بوشانغان خادىم 69. ئاپتونوم رايون دەرىجىلىك ئورۇنلارغا ئورۇنلاشتۇرۇلغىنى 211. ۋىلايەت، ئوبلاست، شەھەرلەرگە ئورۇنلاشتۇرۇلغىنى 476. ئۇرۇمچى شەھىرىگە ئورۇنلاشتۇرۇلغىنى 466، باشقا جايلارغا ئورۇنلاشتۇرۇلغىنى 393.

ئاپتونوم رايونلىق ئالاقىدار بەلگىلىمىلىرىگە ئاساسەن، 1994 - يىلى ئۇزۇن مۇددەت دېگىز يۈزىدىن 3000 مېتردىن ئېگىز جايدا ۋە چەت، يېراق، جاپالىق رايونلاردا ئىشلىگەن، كەسىپ ئالماشتۇرغان كادىرلار ئۇرۇمچى شەھىرى ۋە شارائىتى ياخشىراق ۋىلايەت، ئوبلاست، شەھەرلەرگە خىزمەتكە ئورۇنلاشتۇرۇلدى. ئاپتونوم رايوندىكى بىر قىسىم ئورگانلار دۆلەتلىك ئالاقىدار بەلگىلىمىلىرىگە ئاساسەن، 1994 - يىلى يېڭىدىن تۆۋەن دەرىجىلىك ھەربىي سەپتىن كەسىپ ئالماشتۇرغان كادىرلارنى سىناق قىلىش، ئىمتىھان ئېلىش ۋە تەمىنلەش بىلەن ئېھتىياجنى يۈزلەشتۇرۇپ تەقسىم قىلىش چارىسىنى قوللىنىپ، 58 نەپەر يېڭىدىن تۆۋەن دەرىجىلىك كەسىپ ئالماشتۇرغان كادىرنى پارتىيە، ھۆكۈمەت ئورگانلىرىدا ئىشلەشكە قوبۇل قىلدى.

ھەربىي سەپتىن كەسىپ ئالماشتۇرغان كادىرلارنى ئىشقا چۈشۈشتىن ئىلگىرى تەربىيىلەش خىزمىتىنى ياخشى ئىشلەش ئۈچۈن، 5 - ئاينىڭ ئوتتۇرىلىرىدا ئاپتونوم رايونلۇق ھەربىي سەپتىن كەسىپ ئالماشتۇرغانلارنى تەربىيىلەش مەركىزى بىلەن قەشقەر ۋىلايەتلىك ھەربىي سەپتىن كەسىپ ئالماشتۇرغانلارنى تەربىيىلەش مەركىزىدە 1994 - يىلى ھەربىي سەپتىن كەسىپ ئالماشتۇرغانلارنى تەربىيىلەش كۇرسى ئېچىلىپ، مەمۇرىي باشقۇرۇش، سىياسىي باشقۇرۇش، ئىگىلىك باشقۇرۇش، كاتىباتلىق، ئاز سانلىق مىللەتلەر مەمۇرىي باشقۇرۇش قاتارلىق كەسپىي سىنىپلاردا جەمئىي 800 دىن ئارتۇق كىشى تەربىيىلەندى.

جىن ژۇيبىن

ھەربىي سەپتىن چېكىنگەن خادىملار ئورۇنلاشتۇرۇلدى

ئاپتونوم رايون 1994 - يىلى ھەربىي سەپتىن چېكىنگەن 9159 كىشىنى ئورۇنلاشتۇرۇشنى ئۈستىگە ئالدى. بۇنىڭ ئىچىدە، شەھەر - بازارلاردىن 7557 كىشى، يېزىلاردىن 1602 كىشى. ھەربىي سەپتىن چېكىنگەن بۇ تۈركۈمدىكى كىشىلەرنى ئورۇنلاشتۇرۇشتا «سىستېمىلار بويىچە ۋەزىپىگە تەقسىم قىلىش، ئورۇنلاشتۇرۇشنى ھۆددىگە بېرىش» چارىسى داۋاملىق ئىزچىللاشتۇرۇلدى. يىل ئاخىرىغىچە شەھەر - بازارلاردا 7026 كىشى ئورۇنلاشتۇرۇلدى، بۇ، ئورۇنلاشتۇرۇشقا تېگىشلىك ئادەم سانىنىڭ 93 پىرسەنتىنى ئىگىلىدى.

يېزىلاردىن قوبۇل قىلىنىپ ھەربىي سەپتىن چېكىنگەن خادىملار ئىچىدە ھەر خىل تېخنىكا ئالاھىدىلىكىگە ئىگە ئىختىساس ئىگىلىرىدىن 458 كىشى بار ئىدى، يېزا - بازارلاردىكى ھەر خىل كارخانا - كەسىپى ئورۇنلار ئۆزلارنى بايقاپ، 297 كىشىنى ئورۇنلاشتۇردى. ئۆزلاردىن پايدىلىنىش ئۈنۈمى 64.8% كە يەتتى.

1994 - يىلى شارائىتى جاپالىق، ئەمگەك سىجىللىقى زور بولغان چەت، يېراق، خىلۋەت جايلاردىكى كارخانىلار ھەربىي سەپتىن چېكىنىپ يېزىلارغا بارغان جەڭچىلەردىن 400 كىشىنى ئورۇنلاشتۇردى.

شۇ يىلى ھەربىي سەپتىن چېكىنگەن مۇنەۋۋەرجەڭچىلەر ئىچىدىن ياخشىلىرىنى تاللاپ ئىشقا قويۇش بويىچە 300 نەپەر مۇنەۋۋەر جەڭچى تاللىنىپ، بىر يىل تەربىيىلەنگەندىن كېيىن قەشقەر، خوتەن، ئاقسۇ، قىزىلسۇ قاتارلىق ۋىلايەت، ئوبلاستلار ۋە باينىغولىن موڭغۇل ئوبلاستىنىڭ چەرچەن، چاقلىق ناھىيىسى قاتارلىق چەت، يېراق، جاپالىق جايلاردىكى يېزا - بازارلاردا ئاساسىي قاتلام كادىرى بولۇپ ئىشلەشكە تەقسىم قىلىنىدى.

1994 - يىلى كەسىپ ئالماشتۇرغان پىدائىي ئەسكەرلەرنى يىغىپ رەسمىي ئوتكۈزۈپ بەرگەن تۇنجى يىل بولدى. يىل ئاخىرىغىچە كەسىپ ئالماشتۇرغان 418 ئەسكەر ئورۇنلاشتۇرۇلدى. بۇنىڭ ئىچىدە، ۋىلايەت، ئوبلاست شەھەرلەردە ئورۇنلاشتۇرۇلغىنى 161 كىشى.

ئۇنداق باشقا، ھەربىي سەپتىن قايتقان كادىرلاردىن 70 كىشى قوبۇل قىلىنىپ ئورۇنلاشتۇرۇلدى، ئۇلاردىن 22 كىشى ۋىلايەت، ئوبلاست، شەھەرلەر تەرىپىدىن ئورۇنلاشتۇرۇلغاندىن سىرت، 48 كىشىنىڭ ئۇرۇمچىدە ئولتۇراقلىشىش نوپۇس، ئاشلىق رەسمىيىتىنى ئۆتىشىگە ياردەم بېرىلدى.

ژاڭ جيەنمىن

ھەربىي سەپتىن دەم ئېلىشقا، پېنسىيەگە چىققان كادىرلار ۋە ھەربىيلىك سالاھىيىتى بولمىغان پېنسىيەگە چىققان، خىزمەتتىن چېكىنگەن ئىشچى - خىزمەتچىلەرنى ئورۇنلاشتۇرۇش خىزمىتى

1. ۋىلايەت، ئوبلاست (شەھەر) لار ئاپتونوم رايونىمىز- نىڭ قارارىغا ئاساسەن، 1994 - يىلى كەينىدىن يەرلىك ئورۇنلارغا ئۆتكۈزۈپ بېرىلگەن ھەربىي سەپتىن دەم ئېلىشقا، پېنسىيەگە چىققان كادىرلارنىڭ داۋالىنىش خىراجىتىنى يەرلىك ئورۇنلارنىڭ ھۆكۈمەت خىراجىتى بىلەن داۋالىنىشنى باشقۇرۇش ھەيئىتىنىڭ بىر تۈتاش باشقۇرۇش دائىرىسىگە

ئىنقىلابىي يارىدار - مېيىپلارنىڭ يېڭىدىن تەڭشەلگەن نەپىقە ئۇلچىمى

بىرلىكى: يۈەن / ئاي

نەپىقە تۈرى	يارىدار - مېيىپلىق دەرىجىسى	يارىدار - مېيىپلىق خاراكتېرى	يېڭى ئۇلچەم	ئىزاھات
يارىدار - مېيىپ نەپىقە پۇلى	ئالاھىدە دەرىجىلىك	ئۇزۇش سەۋەبىدىن ھۆكۈمەت ئىشى سەۋەبىدىن	2742 2570	1. بۇ جەدۋەلدىكى ئۇلچەم ئىنقىلابىي يارىدار - مېيىپ ھەربىيلەر، يارىدار - مېيىپ خەلق ساقچىلىرى، يارىدار - مېيىپ خىزمەتچىلەر، ئۇزۇشقا قاتناشقان يارىدار - مېيىپ خەلق ئەسكەرلىرى، خەلق ئىشچىلىرىغا ماس كېلىدۇ.
	1 - دەرىجىلىك	ئۇزۇش سەۋەبىدىن ھۆكۈمەت ئىشى سەۋەبىدىن كېسەل سەۋەبىدىن	2275 2130 1980	
	2 - «ئا» دەرىجىلىك	ئۇزۇش سەۋەبىدىن ھۆكۈمەت ئىشى سەۋەبىدىن كېسەل سەۋەبىدىن	1530 1405 1310	
	2 - «ب» دەرىجىلىك	ئۇزۇش سەۋەبىدىن ھۆكۈمەت ئىشى سەۋەبىدىن كېسەل سەۋەبىدىن	1045 955 905	
	3 - «ئا» دەرىجىلىك	ئۇزۇش سەۋەبىدىن ھۆكۈمەت ئىشى سەۋەبىدىن	656 630	
	3 - «ب» دەرىجىلىك	ئۇزۇش سەۋەبىدىن ھۆكۈمەت ئىشى سەۋەبىدىن	540	
يارىدار - مېيىپلىق ساقلىق ساقلاش پۇلى	ئالاھىدە دەرىجىلىك	ئۇزۇش سەۋەبىدىن ھۆكۈمەت ئىشى سەۋەبىدىن	450 420	2. خىزمەتتىكى كېسەل، مېيىپ ھەربىيلەر مۇشۇ جەدۋەلدە بەلگىلەنگەن ئۇلچەم بويىچە يارىدار - مېيىپلىق سۈغۇرتا پۇلى ئالىدۇ.
	1 - دەرىجىلىك	ئۇزۇش سەۋەبىدىن ھۆكۈمەت ئىشى سەۋەبىدىن كېسەل سەۋەبىدىن	374 342 332	
	2 - «ئا» دەرىجىلىك	ئۇزۇش سەۋەبىدىن ھۆكۈمەت ئىشى سەۋەبىدىن كېسەل سەۋەبىدىن	288 268 250	
	2 - «ب» دەرىجىلىك	ئۇزۇش سەۋەبىدىن ھۆكۈمەت ئىشى سەۋەبىدىن كېسەل سەۋەبىدىن	231 214 210	
	3 - «ئا» دەرىجىلىك	ئۇزۇش سەۋەبىدىن ھۆكۈمەت ئىشى سەۋەبىدىن	174 160	
	3 - «ب» دەرىجىلىك	ئۇزۇش سەۋەبىدىن ھۆكۈمەت ئىشى سەۋەبىدىن	132 122	

كىرگۈزۈپ، ھەربىي سەپتىن دەم ئېلىشقا، پېنسىيىگە چىققان كادىرلارنىڭ داۋالىنىش مەسلىسىنى ھەل قىلدى.

2. 5 - تۈركۈمدە ھەربىي سەپتىن دەم ئېلىشقا، پېنسىيىگە چىققان 361 كادىرنى ئورۇنلاشتۇرۇش پىلانىنى تەكشۈرۈپ بېكىتىش خىزمىتى ئاخىرلاشتى؛ 1 - ، 2 - ، 3 - تۈركۈمدە ھەربىي سەپتىن دەم ئېلىشقا، پېنسىيىگە چىققان كادىرلار ۋە ھەربىيلىك سالاھىيىتى بولمىغان پېنسىيىگە چىققان، خىزمەتتىن چېكىنگەن ئىشچى - خىزمەتچىلەرنىڭ رايون ئىش ھەققى يارىدەم پۇل ئۇلچىمى ئۈستۈرۈلۈپ ئىش ھەققى تەمىنات رەسمىيىتى تەڭشەلدى.

3. ھەربىي كادىرلار ساناتورىيىلىرى (مۇلازىمەت پونكىتلىرى) نىڭ ئىشلەپچىقىرىش - ئىگىلىك باشقۇرۇش خىزمىتى ئىشلەندى. 1994 - يىلنىڭ ئاخىرىغىچە، ئاپتونوم رايونىمىز بويىچە ھەربىي سەپتىن دەم ئېلىشقا، پېنسىيىگە

چىققان كادىرلارنىڭ ئىشلەپچىقىرىش - ئىگىلىك باشقۇرۇش گەۋدىسىدىن 21 ى قۇرۇلدى، بۇلارنىڭ ساپ كىرىمى 458 مىڭ 500 يۈەنگە يەتتى. 1993 - يىلدىكىدىن 244 مىڭ 500 يۈەن ئاشتى؛ ھەربىي كادىرلار ساناتورىيىلىرى (مۇلازىمەت پونكىتلىرى) 183 مىڭ 400 يۈەن ئاجرىتىپ، يەرلىك قورۇلاردىكى مۇكۈمەت تارماقلىرىنىڭ قورۇلاشتۇرۇشىغا ئۆتكۈزۈپ بېرىلگەن ھەربىي سەپتىن دەم ئېلىشقا، پېنسىيەگە چىققان كادىرلارغا ئەسلىي ئىش قىلىپ بەردى ۋە ئۇنى ئۇلارنىڭ پاراۋانلىق ئىشلىرىغا ئىشلەتتى.

8 - ئاينىڭ 21 - كۈنى 4 مىليون 700 مىڭ يۈەن مەبلەغ سېلىنغان، قۇرۇلۇش كۆلىمى 3498 كۋادرات مېتىر كېلىدىغان ئاپتونوم رايونلۇق ھەربىي سەپتىن دەم ئېلىشقا، پېنسىيەگە چىققان كادىرلارغا مۇلازىمەت قىلىش مەركىزى ئۇرۇمچى شەھەر «گۈچۈك» كوچىسى 75 - نومۇرلۇق قورۇدا پۈتۈپ ئىشلىتىشكە تاپشۇرۇپ بېرىلدى.

ئىنقىلابىي ياردار - مېيىپلارنىڭ نەپىقە پۇل ئۆلچىمى ئۆستۈرۈلدى

ئاپتونوم رايونىمىز 1994 - يىل 1 - ئاينىڭ 1 - كۈنىدىن باشلاپ ئىنقىلابىي ياردار - مېيىپ (ئىنقىلابىي ياردار - مېيىپ ھەربىيلەر، ياردار - مېيىپ خەلق ساقچىلىرى، ياردار - مېيىپ خىزمەتچىلەر، ياردار - مېيىپ خەلق ئەسكەرلىرى ۋە خەلق ئىشچىلىرى) لارنىڭ ياردار - مېيىپلىق نەپىقە پۇلى ۋە ياردار - مېيىپلىق ساقلىق ساقلاش پۇلىنى تەڭشەشنى قارار قىلدى. بۇ قېتىمقى تەڭشەشتە ئېزىلاردىكى ئالاھىدە دەرىجىلىك، 1 - دەرىجىلىك ئىنقىلابىي ياردار - مېيىپلارنىڭ نەپىقە ئۆلچىمى، «ھەربىيلەرگە نەپىقە جەھەتتىن ئېتىبار بېرىش نىزامى» دا بەلگىلەنگەن ئۆلچەمگە ئاساسەن، ئاپتونوم رايونلۇق ستاتىستىكا ئىدارىسى 1992 - يىلى ئېلان قىلىنغان جەمئىيەتتىكى ئىشچى - خىزمەتچىلەرنىڭ ئوتتۇرىچە ئىش ھەققى ئۆلچەم قىلىنىپ بېكىتىلدى. 2 -، 3 - دەرىجىلىك ياردار - مېيىپلارنىڭ نەپىقە ئۆلچىمى ئالاھىدە دەرىجىلىك نەپىقە ئۆلچىمىگە ئاساسەن مۇئەييەن نىسبەتتە كېمەيتىلدى.

جالاك لەيرۇك

بىر قىسىم ئېتىبار بېرىلمىدىغان، نەپىقە بېرىلمىدىغان ئوبيېكتلارنىڭ نەپىقە ياردەم پۇلى ئۆلچىمى ئۆستۈرۈلدى

ئاپتونوم رايونىمىز 1994 - يىل 1 - ئاينىڭ 1 - كۈنىدىن باشلاپ ئىنقىلابىي قۇربانلار، ئومۇمنىڭ ئىشى بىلەن قۇربان بولغان ھەربىيلەر، كېسەل بولۇپ ئالەمدىن ئۆتكەن ھەربىيلەرنىڭ ئائىلە تاۋابئاتلىرىغا بېرىلمىدىغان قەرەللىك نەپىقە پۇل ئۆلچىمى 1993 - يىلى ئاپتونوم رايونىمىز بەلگىلىگەن ئاساستا، ھەر بىر كىشىگە ئايدا بەش يۈەن قوشۇلدى. يېڭى ئۆلچەم مۇنداق بولدى: 1) ئىنقىلابىي قۇربانلار، ئومۇمنىڭ ئىشى بىلەن قۇربان بولغان ھەربىيلەرنىڭ ئائىلە تاۋابئاتلىرى يېزىدا ئولتۇراقلاشقان بولسا، بىر كىشىگە بىر ئايدا 65 يۈەن، ئىگە - چاقسىز بوۋاي - مومايلارغا 75 يۈەن بېرىلدى. شەھەر، ناھىيە بازىرى ۋە بازارلاردا ئولتۇراقلاشقان بولسا، بىر كىشىگە بىر ئايدا 70 يۈەن، ئىگە - چاقسىز بوۋاي - مومايلارغا 80 يۈەن بېرىلدى. ئۇرۇمچى شەھىرىدە ئولتۇراقلاشقان بىر كىشىگە بىر ئايدا 80 يۈەن، ئىگە - چاقسىز بوۋاي - مومايلارغا 90 يۈەن بېرىلدى. 2) كېسەل بولۇپ ئالەمدىن ئۆتكەن ھەربىيلەر ئائىلە تاۋابئاتلىرى يېزىدا ئولتۇراقلاشقان بولسا، بىر كىشىگە بىر ئايدا 60 يۈەن، ئىگە - چاقسىز بوۋاي - مومايلارغا 70 يۈەن بېرىلدى. شەھەر، ناھىيە بازىرى ۋە بازارلاردا ئولتۇراقلاشقان بولسا، بىر كىشىگە بىر ئايدا 65 يۈەن، ئىگە - چاقسىز بوۋاي - مومايلارغا 75 يۈەن بېرىلدى. ئۇرۇمچى شەھىرىدە ئولتۇراقلاشقان بولسا، بىر كىشىگە بىر ئايدا 70 يۈەن، ئىگە - چاقسىز بوۋاي - مومايلارغا 80 يۈەن بېرىلدى. يۇقىرىدىكى قەرەللىك نەپىقە پۇل ئۆلچىمى ئاساسلىق - ياغ ياردەم پۇلىنى ئۆز ئىچىگە ئالمايدۇ.

2. يېزىلاردىكى ھەربىي سەپتىن چېكىنگەن پېشقەدەم قىزىل ئارمىيە جەڭچىلىرى، غەربىي يۇنىلىش ئارمىيىسىنىڭ پېشقەدەم قىزىل ئارمىيە جەڭچىلىرى، قىزىل ئارمىيەدىن تارقىلىپ كەتكەن خادىملارنىڭ تۇرمۇش ياردەم پۇل ئۆلچىمى مۇنداق بولدى: 1) يېزىلاردىكى ھەربىي سەپتىن چېكىنگەن پېشقەدەم قىزىل ئارمىيە جەڭچىلىرىگە، 1992 - يىلدىكى بەلگىلىمە ئاساسىدا، يەنە 60 يۈەن قوشۇپ بېرىلدى. تەڭشەلگەندىن كېيىنكى ئۆلچەم بويىچە بىر كىشىگە بىر ئايدا 245 يۈەن بېرىلدى. 2) يېزىلاردىكى غەربىي يۇنىلىش ئارمىيىسىنىڭ پېشقەدەم قىزىل ئارمىيە جەڭچىلىرىگە، ئەسلىدىكى بەلگىلىمە ئاساسىدا، يەنە 30 يۈەن قوشۇپ بېرىلدى. تەڭشەلگەندىن كېيىنكى ئۆلچەم بويىچە بىر كىشىگە

بىر ئايدا 145 يۈەن بېرىلدى. 3) يېزىلاردىكى قىزىل ئارمىيىدىن تارقىلىپ كەتكەن خادىملارغا، 1993 - يىلدىكى بەلگىلىمە ئاساسىدا، ئون يۈەن قوشۇپ بېرىلدى. تەقشەلگەندىن كېيىنكى ئۆلچەم بويىچە بىر كىشىگە بىر ئايدا 80 يۈەن بېرىلدى.

جالاڭ لەيرۈك

پاراۋانلىق ئىشلىرى

پاراۋانلىق كارخانىلىرىنىڭ ئومۇمىي ئەھۋالى

1994 - يىلى ئاپتونوم رايونىمىزدىكى پاراۋانلىق كارخانىسى 411 گە، ئىشچى - خىزمەتچىسى 11 مىڭ 345 كە يەتتى، بۇنىڭ ئىچىدە مېيىپ ئىشچى - خىزمەتچى 5108. مۇشۇ بىر يىلدا يارىتىلغان مەھسۇلات قىممىتى 319 مىليون 862 مىڭ 100 يۈەن. (بۇنىڭ ئىچىدە سودا بويىچە سېتىش قىممىتى 32 مىليون 217 مىڭ يۈەن) بولۇپ، 1993 - يىلدىكىدىن 13% تۆۋەنلەپ كەتتى، يارىتىلغان پايدا، باج 30 مىليون 429 مىڭ يۈەن بولۇپ، 1993 - يىلدىكىدىن 19.5% تۆۋەنلەپ كەتتى. ئاپتونوم رايونىمىز بويىچە ئىككى كارخانىنىڭ مەھسۇلات قىممىتى 10 مىليون يۈەندىن، 54 كارخانىنىڭ مەھسۇلات قىممىتى 1 مىليون يۈەندىن ئاشتى. 26 پاراۋانلىق كارخانىسى زىيان تارتتى، زىيان سوممىسى 1 مىليون 900 مىڭ يۈەنگە يەتتى.

1994 - يىلى ئاپتونوم رايونىمىز بويىچە پاراۋانلىق كارخانىلىرىنىڭ تېخنىكائۆزگەرتىشىگە 11 مىليون 230 مىڭ يۈەن مەبلەغ سېلىندى، بۇنىڭ ئىچىدە كارخانىلارنىڭ ئۆزى توپلىغان مەبلەغ 4 مىليون 890 مىڭ يۈەن، 6 مىليون 340 مىڭ يۈەن قەرز پۇلنى خەلق ئىشلىرى مىنىستىرلىكى ئۆسۈمىنى قوشۇپ بېرىش يولى بىلەن ھەل قىلىپ بەردى.

سۈن مىنجىڭ

پاراۋانلىق كارخانىلىرى ئېنىقلىمىسىپ تەرتىپكە سېلىندى

ئاپتونوم رايونلۇق خەلق ئىشلىرى تارماقلىرى دۆلەت باج ئىشلىرى، يەرلىك باج تارماقلىرى بىلەن بىرلىكتە خەلق ئىشلىرى مىنىستىرلىكى، دۆلەت باج ئىشلىرى باش ئىدارىسىچىقارغان ئۇقتۇرۇشنىڭ روھىغا ئاساسەن، 1994 - يىل 3 - ئايدا ئاپتونوم رايونىمىز بويىچە 549 پاراۋانلىق كارخانىسىنى ئېنىقلاپ تەرتىپكە سالدى. تەرتىپكە سېلىش نەتىجىسى مۇنداق بولدى: لايىقەتلىك كارخانا 399، لايىقەتلىك بولۇش نىسبىتى 72.7%، چەكلىك مۇددەت ئىچىدە تەرتىپكە سېلىنىدىغان كارخانا 67 بولۇپ، 12.2% نى ئىگىلىدى؛ گۇۋاھنامىسى بىكار قىلىنغان كارخانا 83 بولۇپ، 15.1% نى ئىگىلىدى.

سۈن مىنجىڭ

ئۇيغۇر پاراۋانلىق ساناتورىيىسى ئاپتونوم رايونىمىز بويىچە 1 - دەرىجىلىك پاراۋانلىق ساناتورىيىسى بولۇپ باھالاندى

1994 - يىل 7 - ئاينىڭ 20 - كۈنى ئۈتكۈزۈلگەن ئاپتونوم رايونلۇق ئىجتىمائىي پاراۋانلىق ساناتورىيىلىرىنى ئىسلاھ قىلىش ۋە راۋاجلاندۇرۇش خىزمىتى يىغىنىدا ئۇرۇمچى شەھەرلىك ياشانغانلارنى بېقىش پاراۋانلىق ساناتورىيىسى، ئۇرۇمچى شەھەرلىك نېرۋا كېسەللىكلەر پاراۋانلىق ساناتورىيىسى، ئۇرۇمچى شەھەرلىك بالىلار پاراۋانلىق ساناتورىيىسى ئاپتونوم رايونىمىز بويىچە 1 - دەرىجىلىك پاراۋانلىق ساناتورىيىسى بولۇپ باھالاندى.

ۋاڭ جىچۈن

ئىجتىمائىي كۇچلەرنىڭ پاراۋانلىق كارخانىلىرىنى قۇرۇش ئەھۋالى

1994 - يىلى ئاپتونوم رايونلۇق مېيىپلار بىرلەشمىسى ئىجتىمائىي كۇچلەرگە تايىنىپ پاراۋانلىق كارخانىسىدىن ئوننى قۇردى، بۇنىڭ ئىچىدە بىئولوگىيىلىك يۇقىرى پەن - تېخنىكا تۈرى بولغان سۈيدۇك جانلاندۇرغۇچى فېرمېنت مەھسۇلاتى ئاپتونوم رايونىمىزنىڭ دورىگەرلىكىدىكى بىر بوشلۇقنى تولدۇردى. ئوندىن باشقا، كىيىم - كېچەك، سىلىقلاش مېيى، ئېلېكترون مەھسۇلاتلىرى، يېمەكلىك، يېڭى تېپتىكى بىناكارلىق ماتېرىياللىرى، توك سىمى، توك ماتېرىياللىرى، ئاپتوموبىل رېمونت قىلىش قاتارلىق تۈرلەرگە جەمئىي 11 مىليون 100 مىڭ يۈەن مەبلەغ سېلىندى، 91 مېيىپ ئورۇنلاشتۇرۇلدى، يىللىق سائاەت ئومۇمىي مەھسۇلات قىممىتى 38 مىليون 900 مىڭ يۈەنگە، پاراتىلغان پايدا، باج 3 مىليون 100 مىڭ يۈەنگە، مېيىپ ئىشچى - خىزمەتچىلەرنىڭ يىللىق ئوتتۇرىچە كىرىمى 2400 يۈەنگە يەتتى.

جاۋ لى

ئىجتىمائىي پاراۋانلىق بويىچە مۇكاپاتلىق ئىشانە توپلاش يولغا قويۇلدى

1994 - يىلى ھەر دەرىجىلىك ئىشانە توپلاش تەشكىللىرىنىڭ تىرىشچانلىق كۆرسىتىشى ئارقىسىدا، ئاپتونوم رايونىمىز بويىچە 127 مىليون يۈەنلىك ئىجتىمائىي پاراۋانلىق

قوشۇمچە

ئاپتونوم رايونىمىزدىكى پاراۋانلىق كارخانىلىرىنىڭ 1994 - يىلدىكى ئەھۋالى

بىرلىكى: 10 مىڭ يۈەن/ ئادەم

تۈرى / رايون پاكى تارماق	كارخانا سانى	ئىشچى - خىزمەتچىلەر سانى		سانائەت مەھسۇلات قىممىتى	سودابويىچە سېتىش سوممىسى	پايدا - باج ئومۇمىي سوممىسى
		ئومۇمىي سانى	بۇنىڭ ئىچىدە مېيىپلار سانى			
خەلق ئىشلىرى نازارىتىگە بىۋاسىتە قاراشلىق كارخانا	9	713	330	2270.13	10.3	118.69
ئۈرۈمچى شەھىرى	94	2934	1278	8650.3	319.31	1103.76
سانجى ئوبلاستى	87	1938	831	7587.13	298.5	602.71
شىخەنزە شەھىرى	14	475	240	559.4	18	74.63
ئىلى ئوبلاستىغا بىۋاسىتە قاراشلىق ئورۇنلار	5	226	73	822	23.9	82.43
ئىلى ۋىلايىتى	28	668	271	366	1146.3	82.8
تارباغاتاي ۋىلايىتى	26	531	242	650	126	3.9
ئالتاي ۋىلايىتى	27	594	281	640.7	355.9	80.5
بورتالا ئوبلاستى	13	177	96	130.5	52.72	-33.01
قۇمۇل ۋىلايىتى	9	212	118	169.36	6	39.39
قاراماي شەھىرى	10	878	456	3640	79.4	178.3
تۇرپان ۋىلايىتى	16	216	93	246	11.2	5.2
بايىنغولىن ئوبلاستى	16	378	162	1198	268	174.01
ئاقسۇ ۋىلايىتى	14	443	203	531	96	81.3
قەشقەر ۋىلايىتى	12	361	154	951.78	168.86	57.86
خوتەن ۋىلايىتى	7	217	100	68.5	39.5	5.24
قىزىلسۇ ئوبلاستى	6	74	41	16.78		1.2
ئاپتونوم رايونلۇق مېيىپلار بىرلەشمىسى	8	212	99	3031.92	38.85	351.99
شىنجاڭ سۇنئىي پوت - قول زاۋۇتى	1	22	1	18.81	163	23
خەلق ئىشلىرى نازارىتى شىركىتىگە بىۋاستە قاراشلىق كارخانىلار	9	76	39	437.9		9.01
جەمئىي	411	11345	5108	31986:21	3221.74	3042.91

چېكى سېتىلىپ، دۆلەت ئۈچۈن 38 مىليون 100 مىڭ يۈەن ئىجتىمائىي پاراۋانلىق فوندى توپلاندى. يىل ئاخىرىغىچە ئاپتونوم رايونىمىز بويىچە مۇكاپاتلىق توپلانغان ئىجتىمائىي پاراۋانلىق فوندى 25 مىليون يۈەندىن ئاشتى، ھەر خىل پاراۋانلىق مۇئەسسەسىلىرىنى ئۆزگەرتىش ۋە قۇرۇشقا مەبلەغ يارىدەم بېرىلگەن ۋە پاراۋانلىق كارخانىلىرىغا ئۆسۈمى قوشۇپ بېرىلىدىغان قەرز پۇل بېرىش تۈرى 130 دىن ئاشتى.

يىن مىڭكوي

ئىشانە توپلاپ مېيىپلارغا ياردەم بېرىش پائالىيىتى

1994 - يىلى ئاپتونوم رايونلۇق مېيىپلار بىرلەشمىسى، ئاپتونوم رايونلۇق مېيىپلار پاراۋانلىق فوندى جەمئىيىتى

شىنجاڭدىكى مېيىپلار كەسپىي مەكتەپلىرىنىڭ قۇرۇلۇشىغا كېتىدىغان مەبلەغنىڭ كېمىنى تولۇقلاش ئۈچۈن، ئۈرۈمچى، شىخەنزە، قاراماي قاتارلىق جايلاردا بىر قېتىم ئىئانە توپلاپ مېيىپلارغا ياردەم بېرىش پائالىيىتىنى قانات يايدۇردى. 500 ئورۇن، 200 مىڭدىن ئارتۇق ئادەم پۈل ۋە مادىدىي بۇيۇملارنى ئىئانە قىلدى، بۇنىڭ ئومۇمىي قىممىتى 1 مىليون 400 مىڭ يۈەن خەلق پۇلىغا يېتتى. ئىئانە قىلىنغان مادىدىي بۇيۇملارنى خەلق پۇلىغا سۇندۇرغاندا، 10 مىڭ يۈەندىن ئاشقان ئورۇن 58، 5000 يۈەندىن ئاشىدىغان ئورۇن 44، 1000 يۈەندىن ئارتۇق ئىئانە قىلغان شەخس تۆت.

جالىڭ شۇشيەن

مېيىپلارنىڭ سالامەتلىكىنى ئەسلىگە كەلتۈرۈش خىزمىتى

1994 - يىلى ئاپتونوم رايونىمىزنىڭ مېيىپلارنىڭ سالامەتلىكىنى ئۆچ تۈر بويىچە ئەسلىگە كەلتۈرۈش خىزمىتىدە كۆرۈنەرلىك نەتىجە يارىتىلدى؛ كۆزگە چوشكەن ئاقىنى ئېلىۋېتىش ئوپېراتسىيەسىدىن 3579 ى ئىشلىنىپ، دۆلەت چوشۇرگەن پىلان %357 ئورۇندالدى، ئوپېراتسىيەدىن كېيىن كۆرۈش نىسبىتى %97.7 كە يەتتى، مېيىپلىقتىن قۇتۇلۇش نىسبىتى %94.1 بولدى؛ 1082 ئادەم (قېتىم) بالىلار پارالىچ كېسەللىكىنى تۇزەش بويىچە ئوپېراتسىيە قىلىنىپ، دۆلەت چوشۇرگەن يىللىق پىلان ۋەزىپىسى %135 ئورۇندالدى، ئوپېراتسىيەدىن كېيىنكى ئۈنۈم %92 كە يەتتى؛ 177 گاس - گاچا بالا بويىچە ئاڭلاش - سۆزلەش مەشقى ئېلىپ بېرىلىپ، دۆلەت چوشۇرگەن پىلان ۋەزىپىسى %147.5 ئورۇندالدى، مەشق ئارقىلىق گاس - گاچا بالىلارنىڭ ئاڭلاش - سۆزلەش ئىقتىدارى ھەر خىل دەرىجىدە ئۆستى، بۇنىڭ ئىچىدە ئادەتتىكى بالىلار باغچىسى، باشلانغۇچ مەكتەپكە كىرگەنلەر %15.8 كە يەتتى؛ ئۆچ تۈر بويىچە سالامەتلىكىنى ئەسلىگە كەلتۈرۈش خىزمىتى دۆلەت بەلگىلىگەن سۈپەت ئۆلچىمىگە يەتتى.

يېقىندىن ئېچىلغان سالامەتلىكىنى ئەسلىگە كەلتۈرۈش ساھەسىدىمۇ دەسلەپكى ئۈنۈم قازىنىلدى: كۆرۈش ئىقتىدارى تۆۋەن بولغانلارنىڭ سالامەتلىكىنى ئەسلىگە كەلتۈرۈش نۇقتىسىدىن بىرى قۇرۇلدى، 161 كۆرۈش ئىقتىدارى تۆۋەن بىمارغا كۆرۈشكە ياردەم بەرگۈچى ئەينەك تاقالدى؛ ئەقلىي جەھەتتىن ئىقتىدارسىز مېيىپلارنىڭ سالامەتلىكىنى ئەسلىگە كەلتۈرۈش ئورنىدىن يەتتىسى قۇرۇلۇپ، 70 ئەقلىي جەھەتتىن ئىقتىدارسىز ئۆسمۈر، 130 ئەقلىي جەھەتتىن ئىقتىدارسىز ئاتا - ئانا تەربىيىلەندى؛ ئۈرۈمچى شەھىرى، يەكەن ناھىيىسىدە روھىي كېسەللىكىنىڭ ئالدىنى ئېلىش ۋە ئۇنى داۋالاش، سالامەتلىكىنى ئەسلىگە كەلتۈرۈش نۇقتىسىدا سىناق قىلىنىپ، ئىجتىمائىيلاشقان، ئېچۈۋېتىش تىپىدىكى روھىي كېسەللىكىنىڭ ئالدىنى ئېلىش ۋە ئۇنىسى داۋالاش، سالامەتلىكىنى ئەسلىگە كەلتۈرۈش تورى بەرپا قىلىندى؛ ئاپتونوم رايونىمىز بويىچە 28 ناھىيە (شەھەر، رايون) دە مېيىپلارنىڭ سالامەتلىكىنى رايونلار بويىچە ئەسلىگە كەلتۈرۈش خىزمىتى قانات يايدۇرۇلۇپ، سالامەتلىكىنى ئەسلىگە كەلتۈرۈش پونكىتىدىن 83 ى قۇرۇلدى؛ مېيىپلارنى ئالاھىدە بۇيۇم ۋە سايمانلار بىلەن تەمىنلەش ئۆچۈن ئالتە تۈردىكى 160 تىن ئارتۇق بۇيۇم يەتكۈزۈپ بېرىلدى. يود كەملىكتىن كېلىپ چىقىدىغان ئەقلىي ئاجىزلىقنىڭ ئالدىنى ئېلىش ئۈچۈن، يېڭىدىن توي قىلغان تۇغۇت يېشىدىكى ئاياللار، ھامىلدار ئاياللار، ئىككى ياشقىچە بولغان بوۋاقتىن ئىبارەت ئۆچ خىل ئالاھىدە ئېھتىياجلىق كىشىلەرگە يود تولۇقلاندى، يود تولۇقلانغانلار 519 مىڭ 956 گە يەتتى.

جۇڭ جىچىڭ

ئاپتونوم رايونلۇق ئاساسىي قاتلام مېيىپلار خىزمىتى يىغىنى

بۈيىغىن 1994 - يىل 11 - ئاينىڭ 2 - كۈنىدىن 4 - كۈنىگىچە ئاقسۇ شەھىرىدە ئۆتكۈزۈلدى.

يىغىندا مۇنۇلار قارار قىلىندى: ئاپتونوم رايونلۇق، ۋىلايەتلىك، ئوبلاستلىق، شەھەرلىك مېيىپلار بىرلەشمىلىرى 1995 - يىلدىن باشلاپ خىزمەت گۈرۈپپىسى تەشكىللەپ ئاساسىي قاتلامغا ئۆتۈپ، ئاساسىي قاتلام مېيىپلار بىرلەشمىسىنىڭ مۇناسۋەتلىرى راۋاجلاندۇرۇپ، ئەملىي مەسىلىلەرنى ھەل قىلىشقا ياردەم بېرىش كېرەك. مېيىپلار بىرلەشمىسىنىڭ تەشكىلىي سىستېمىسىنى تېخىمۇ مۇكەممەللەشتۈرۈپ، مېيىپلار بىرلەشمىسىنى سىستېما جەھەتتىن ھۆكۈمەت باشقۇرۇش ھەمدە ئالاقىدار تارماقلارنىڭ سىستېما بويىچە قىلغان كەسپىي يېتەكچىلىكىنى قوبۇل قىلىشى، ھۆكۈمەت پىلانىدا ئايرىم ھېساب ئېچىش، خىراجەتنى مالىيە خام چوتىغا كىرگۈزۈش، كەسپىي خىراجەت تۆپ سانىنى بېكىتىش ھەمدە ئۇنى يىلمۇ يىل ئاشۇرۇش كېرەك. مېيىپلار خىزمىتىنىڭ مەركىزى ئاساسىي قاتلامغا يۆتكەلگەندىن كېيىن، ئاساسىي قاتلام مېيىپلار بىرلەشمىسى تەشكىلاتلىرى كەسپىي جەھەتتىن باشقۇرۇشنى كۈچەيتىش، سالامەتلىكىنى ئەسلىگە كەلتۈرۈش بويىچە نامراتلارنى يۆلەش، ئۇلارنى نىسبەت بويىچە ئىشقا ئورۇنلاشتۇرۇش، مېيىپلارنىڭ ئەھۋالىنى ئومۇمىيۈزلۈك تەكشۈرۈش، «مېيىپلىق گۇۋاھنامىسى» نى تەكشۈرۈپ تارقىتىش خىزمىتىنى ياخشى

ئىشلىشى، گاھىلارغا گەپ ئۆگىتىش ۋە ئەقلىي جەھەتتىن مېيىپلارنىڭ سالاھەتلىكىنى ئەسلىگە كەلتۈرۈش، رايونلار بويىچە سالاھەتلىكنى ئەسلىگە كەلتۈرۈش تورىنى بەرپا قىلىشى، بۈيۈم ۋە سايمانلار بىلەن تەمىنلەش ۋە رېمونت قىلىش مۇلازىمىتىنى تەشكىللىشى، مېيىپلارنى كەسپىي جەھەتتىن تەربىيىلەشنى قانات يايدۇرۇشى، مېيىپلار تەنھەرىكەت يېغىنى ياكى تەنتەربىيە مۇسابىقىسى، ئەدەبىيات - سەنئەت نومۇرلىرىنى ئۈيۈشتۈرۈشى، «مەملىكەت بويىچە مېيىپلارغا ياردەم بېرىش كۈنى»، «خەلقئارا مېيىپلار كۈنى»، «قىزىل گالىستۇكلۇقلارنىڭ مېيىپلارغا ياردەم بېرىشى»، «ئائىلە قۇرۇش - دوست تۇتۇش» قاتارلىق مېيىپلارغا ياردەم بېرىش پائالىيەتلىنى ئۈيۈشتۈرۈشى، ئېتىبار بېرىش سىياسەتلىرىنى تۈزۈشى ۋە ئەملىيلەشتۈرۈشى كېرەك.

دىلك جۇنخۇا

يېزىلاردىكى ياشانغاندا كۆتۈنۈش سۇغۇرتىسى نۇقتىدا سىناق قىلىندى

1994 - يىل 5 - ئاينىڭ 5 - كۈنى ئاپتونوم رايونلۇق يېزىلاردىكى ياشانغاندا كۆتۈنۈش سۇغۇرتىسىنى نۇقتىدا سىناق قىلىش خىزمىتى بويىچە ئىش ئورنى يىغىنى بورتالادا ئايالاشقاندىن كېيىن، جايلاردىكى خەلق ئىشلىرى تارماقلىرى شۇ جايىنىڭ ئەملىيىتىگە ئاساسەن نۇقتىدا سىناق قىلىدىغان ناھىيە (شەھەر) لەرنى تاللاپ بېكىتتى، يېڭىدىن سىناق نۇقتىسى قىلىپ تاللاپ بېكىتىلگەن ناھىيە (شەھەر) لەر قۇمۇل، تۇرپان، پىچان، تېكەس، موڭغۇلكۈرە، لوپنۇردىن ئىبارەت بولدى. بورتالا شەھىرى ئالدىنقى يېرىم يىللىق نۇقتىدا سىناق قىلىش ئاساسىدا، خىزمەتلەرنى ئومۇمىيۈزلۈك قانات يايدۇردى.

6 - ئايدا ۋىلايەت، ئوبلاست، شەھەرلەر ۋە سىناق نۇقتىسى قىلىنغان ناھىيە (شەھەر) لەر ئاپتونوم رايونلۇق خەلق ئىشلىرى نازارىتى سانجىدا ئۆتكۈزگەن يېزىلاردىكى ياشانغاندا كۆتۈنۈش سۇغۇرتىسى بويىچە تەربىيىلەش كۇرسىغا ئادەم ئەۋەتىپ قاتناشتۇردى. سىناق نۇقتىسى قىلىنغان ناھىيە (شەھەر) لەرمۇ تەربىيىلەش كۇرسلىرىنى ئېچىپ، سىناق نۇقتىسى قىلىنغان يېزا (بازار)، كەنتلەردىكى ئالاقىدار كادىرلارنى تەربىيىلىدى.

يىل ئاخىرىغىچە ئاپتونوم رايونىمىز بويىچە 6614 ئادەم يېزىلاردىكى ياشانغاندا كۆتۈنۈش سۇغۇرتىسىغا قاتناشتۇرۇلدى، 1 مىليون 432 مىڭ يۇەن سۇغۇرتا پۇلى يىغۇۋېلىندى. كەنتلەر سۇغۇرتىغا قوشقان پۇلنىڭ 40 پىرسەنتىدىن ئاشۇرۇۋېتىلمەسلىك ئاساسىدا قوشۇمچە ياردەم بېرىشنى يولغا قويدى.

دالك لىشىن

ياشانغانلار ساناتورىيىسى ۋە يېزىلاردىكى بەشتە كاپالەتلەندۈرۈش خىزمىتى

1994 - يىلى ئاپتونوم رايونىمىز بويىچە 22 ئورۇندا ياشانغانلار ساناتورىيىسى قۇرۇلدى، يىل ئاخىرىغا كەلگەندە، ئاپتونوم رايونىمىز بويىچە ياشانغانلار ساناتورىيىسى 413 كە يەتتى. بۇ ساناتورىيىلەرگە جەمئىي 3591 ئادەم قوبۇل قىلىندى، بۇنىڭ ئىچىدە، بەشتە كاپالەتلەندۈرۈلىدىغان بويۇاي - مومای 2702، بەشتە كاپالەتلەندۈرۈلىدىغان مېيىپ 642، بەشتە كاپالەتلەندۈرۈلىدىغان بالا 197. ئېتىبار بېرىلىدىغان - نەپقە بېرىلىدىغان ئوبېيكت 45. كوللېكتىپ ئورۇنلار ياشانغانلار ساناتورىيىسىنى تەمىنلىگەن بېقىش پۇلى يىلىغا كىشى بېشىغا ئوتتۇرا ھېساب بىلەن 5. 806 يۇەندىن توغرا كەلدى. ئاپتونوم رايونىمىز بويىچە ياشانغانلار ساناتورىيىلىرى ئاشلىق، كۆكتات تېرىغان يەر ۋە بەرپا قىلغان باغ كۆلىمى 7780 مودىن ئاشتى. باققان كالا، قوي قاتارلىق ئۆي ھايۋانلىرى 5228 تۈياقتا، توخۇ، توشقان، كەپتەر 13 مىڭ 387 گە يەتتى. بىر قىسىم ياشانغانلار ساناتورىيىلىرى قۇرغان پىششىقلاپ ئىشلەش سانائىتى، يېمەك - ئىچمەك مۇلازىمەت كەسپى قاتارلىق تىجارەت خاراكتېرىدىكى ئەملىي گەۋدىلەر 50 تىن ئاشتى، ساناتورىيە باشقۇرغان ئىقتىسادىي كىرىم ۋە قوشۇمچە كىرىم 1 مىليون 333 مىڭ يۇەنگە يەتتى.

1994 - يىللىق «ئون ياخشى» ياشانغانلار ساناتورىيىسى بويىچە ئۆلچەمگە يېتىش پائالىيىتىدە، ئاپتونوم رايونىمىز بويىچە 15 ياشانغانلار ساناتورىيىسى «ئون ياخشى» ساناتورىيە قاتارىغا كىردى. ئۇلار مۇنۇلار: گۈما ناھىيە سانجۇ يېزىلىق ياشانغانلار ساناتورىيىسى، قوشتاغ يېزىلىق ياشانغانلار ساناتورىيىسى، قاراقاش ناھىيە زاۋا يېزىلىق ياشانغانلار ساناتورىيىسى، ئۈرچى يېزىلىق ياشانغانلار ساناتورىيىسى، خوتەن شەھىرى شور باغ يېزىلىق ياشانغانلار ساناتورىيىسى، خوتەن ناھىيە تۆسالا يېزىلىق ياشانغانلار ساناتورىيىسى، لوپ ناھىيە چار باغ يېزىلىق ياشانغانلار ساناتورىيىسى، بۆيا يېزىلىق ياشانغانلار ساناتورىيىسى، كېرىيە ناھىيە سېيەك يېزىلىق ياشانغانلار ساناتورىيىسى، چىرا ناھىيە چىرا يېزىلىق ياشانغانلار ساناتورىيىسى، چىرا بازارلىق ياشانغانلار ساناتورىيىسى، سانجى شەھىرى سەنگۈك يېزىلىق ياشانغانلار ساناتورىيىسى، قەشقەر كونا شەھەر ناھىيە زېمىن يېزىلىق ياشانغانلار ساناتورىيىسى، بۆلاقسۇ يېزىلىق ياشانغانلار ساناتورىيىسى، مەكىت ناھىيە قىزىلئاۋات يېزىلىق ياشانغانلار ساناتورىيىسى.

1994 - يىلى ئاپتونوم رايونىمىز بويىچە تارقاق تۇرۇۋاتقان، بەشتە كاپالەتلەندۈرۈلىدىغان 15 مىڭ 721 كىشى كوللېكتىپ بېقىلدى، بۇنىڭ ئىچىدە ياشانغانلار 11 مىڭ 410، مېيىپ 3057، بالا 1254.

1994 - يىلى جەمئىيەتتىكى ھەر قايسى ساھە كىشىلىرى

ياشانغانلار ساناتورىيىسىگە 246 مىڭ 337 ئادەم (قېتىم) ئىشانە قىلدى. ئىشانە قىلىنغان پۇل 5 مىليون 202 مىڭ 277 يۈەن (بۇنىڭ ئىچىدە نەق پۇل 1 مىليون 132 مىڭ 252 يۈەن، ماددىي بۇيۇملارنىڭ پۇلغا سۈندۈرۈلغان قىممىتى 4 مىليون 70 مىڭ 25 يۈەن)، 6513 بەشتە كاپالەتلەندۈرۈش ئوبيېكتى خالىسانە بېقىلدى، بۇنىڭ ئىچىدە بوۋاي - مومماي 3848، مېيىپ 1248، بالا 1057.

لى جۈڭمىن

يېغىپ بېقىلىدىغانلارنى تىزىملاش خىزمىتى

1994 - يىلى ئۈرۈمچى، قاراماي، شىخەنزە، كۆيتۈك، ئىلى، ئالتاي، تارباغاتاي، تۇرپان، ئاقسۇ، بايىنغولىن، خوتەن، قىزىلسۇ، قەشقەر، سانجىدىن ئىبارەت 14 ۋىلايەت، ئوبلاست، شەھەردە يېغىپ بېقىلىدىغانلارنى تىزىملاش رەسمىيىتى 234 قېتىم بېجىرىلدى. يېغىپ بېقىلغان 234 بالا ئىچىدە ئائىلىۋېتىلگەن بوۋاق 202، ئىجتىمائىي پاراۋانلىق ئاپپاراتلىرى نەپىقە بېرىپ بېقىۋاتقان ئائىلىۋېتىلگەن بوۋاق 28؛ ئوغۇل 77، قىز 157؛ ئاز سانلىق مىللەت بالا 101، مېيىپ بالا 15. يېغىپ بېقىۋالغۇچىلار 448 (بېقىۋالغان ئائىلە 234)، بۇنىڭ ئىچىدە ئەر - خوتۇن بىر ئائىلىدىكىلەر 214 ئائىلە، بىرلا بار ئائىلە 20. 1994 - يىلى بورتالا، قۇمۇلدا يېغىپ بېقىۋېلىنغانلارنى تىزىملاش خىزمىتى ئىشلەنمىدى.

پەن جې

بالىلار پاراۋانلىق مەكتەپلىرىنىڭ تەرەققىيات ئەھۋالى

1994 - يىلىنىڭ ئاخىرىغىچە، جەنۇبىي شىنجاڭدىكى ئۇچ ۋىلايەت، بىر ئوبلاستتا بېزىلاردىكى بېتىملار مەكتىپىدىن ئوچى قۇرۇلدى، بۇ مەكتەپلەرگە 1412 ئوقۇغۇچى قوبۇل قىلىندى. بۇنىڭ ئىچىدە قەشقەر ۋىلايىتىدىكى مەكتەپ ئون، ئوقۇغۇچىسى 511؛ خوتەن ۋىلايىتىدىكى مەكتەپ سەككىز، ئوقۇغۇچىسى 631؛ قىزىلسۇ ئوبلاستىدىكى مەكتەپ تۆت، ئوقۇغۇچىسى 200؛ ئاقسۇ ۋىلايىتىدىكى مەكتەپ بىر، ئوقۇغۇچىسى 70.

1994 - يىلى ئاپتونوم رايونىمىز بالىلار پاراۋانلىق مەكتەپلىرىگە 900 مىڭ يۈەن يارەدەم بەردى.

شېرىپ

يېتىم بالىلارغا ئىشانە قىلىنغان ئوقۇش يارەدەم پۇلى تاپشۇرۇۋېلىندى

ئالاقدار كېلىشىملەرگە ئاساسەن، 1994 - يىلدىن 2000 - يىلغىچە شياڭگاڭ خەلقئارا دۇنيا تەشۋىقات جەمئىيىتى جۇڭگودىكى 8000 يېتىم بالىنى ئوقۇتۇش ئۈچۈن پۇل يارەدەم قىلىدۇ. ئاپتونوم رايونىمىزدىكى 1427 يېتىم بالا ھەر يىلى 866 مىڭ 200 يۈەن ئوقۇش يارەدەم پۇلىدىن بەھرىمەن بولىدۇ. بۇ مەبلەغنى ئاپتونوم رايونلۇق خەلق ئىشلىرى نازارىتى يېتىم بالىلارنىڭ ئوقۇشقا يارەدەم بېرىش ئىشغانىسى ھەر بىر يېتىم بالىغا ئايدا 50 يۈەن ئۆلچەم بويىچە ۋىلايەت، ئوبلاستلاردىكى 32 بالىلار پاراۋانلىق مەكتىپىگە بىۋاستە چۈشۈرۈپ بېرىدۇ.

شېرىپ

لىۋ شىنخۇي

ئىجتىمائىي رايون بويىچە خىزمەت قىلىش ئەھۋالى

1994 - يىل 7 - ئايغىچە ئۈرۈمچى، قەشقەر، ئۇلجا، قاراماي، ئالتاي، سانجى، تارباغاتاي قاتارلىق جايلاردا ئىجتىمائىي رايون بويىچە خىزمەت قىلىش مەركىزىدىن 11 ى، مەھەللە ۋە ئاھالىلەر كومىتېتى مۇلازىمەت مەركىزىدىن 381 ى، ياشانغانلار، مېيىپلار، ئېتىبار بېرىلىدىغان - نەپىقە بېرىلىدىغان ئوبيېكتلار مۇلازىمەت مۇئەسسەسىدىن 1049 ى، خەلقلە مەنپەئەت يەتكۈزۈش مۇئەسسەسىدىن 4400 نەچچىسى قۇرۇلدى. ئىجتىمائىي رايون بويىچە خىزمەت قىلىشنى قانات يايدۇرۇشتا ھەر دەرىجىلىك ھۆكۈمەتلەرنىڭ ياردەم قىلغان مەبلىغى 1 مىليون 90 مىڭ يۈەنگە، جەمئىيەتتىن ئىشانە قىلىنغىنى 4 مىليون 900 مىڭ يۈەنگە، ئۆزلىرى توپلىغىنى 9 مىليون 805 مىڭ يۈەنگە، ئىجتىمائىي رايون بويىچە خىزمەت قىلىش قوشۇنىدىكى خادىم 25 مىڭ 807 گە يەتتى.

ئىجتىمائىي رايون بويىچە مۇلازىمەت قىلىشنى خەلق ئىشلىرى مىنىستىرلىكى 1987 - يىلى ئوتتۇرىغا قويغانىدى. ئۇنىڭ ئاساسىي مەزمۇنى شەھەرلەردىكى مەھەللە، ئاھالىلەر كومىتېتىغا تايىنىش، شۇ جايدىكى ئادەم كۈچى، ماددىي كۈچ، مالىيە كۈچى ۋە ئەقلىي كۈچتىن پايدىلىنىپ، شۇ ئىجتىمائىي رايوندىكى كىشىلەرنى ماددىي ۋە مەنىۋى تۇرمۇشتا ئېھتىياجلىق بولغان ھەر خىل ئىجتىمائىي پاراۋانلىق ۋە مۇلازىمەت بىلەن تەمىن ئېتىشتىن ئىبارەت.

ئاپتونوم رايونىمىزدا ئىجتىمائىي رايون بويىچە مۇلازىمەت قىلىش 1987 - يىلىنىڭ ئاخىرىدىلا قانات يايدۇرۇلغانىدى. شۇ ۋاقىتتا ئۈرۈمچى شەھىرى يېڭى شەھەر رايونى باشلامچى بولۇپ ئىجتىمائىي رايون بويىچە مۇلازىمەت قىلىش خىزمىتىنى كۈندىلىك مۇھىم ئىشلار كۈنتەرتىپىگە كىرگۈزگەنىدى. نەتىجىدە بۇ رايون ئاپتونوم رايونىمىزدا ئىجتىمائىي رايون بويىچە مۇلازىمەت قىلىشنىڭ سىناق نۇقتىسى بولۇپ قالدى.

جيا دۆڭشېڭ

تەييبي ساۋ جەمەتى فوند جەمئىيىتى يەنە بىر قېتىم چاقلىق ئورۇندۇق ھەدىيە قىلدى

تەيۋەندىكى مەشھۇر خەير - ساخاۋەت تەشكىلاتى — تەييبي ساۋ جەمەتى فوند جەمئىيىتى 1993 - يىلى شىنجاڭغا 100 دانە چاقلىق ئورۇندۇق ھەدىيە قىلغاندىن كېيىن، 1994 - يىلى شىنجاڭغا يەنە 103 دانە چاقلىق ئورۇندۇق ھەدىيە قىلدى. ئاپتونوم رايونلۇق خەلق مۇزكومىتىمۇ مۇناسىپ ھالدا 103 دانە چاقلىق ئورۇندۇق ھەدىيە قىلدى.

ئاپتونوم رايونلۇق مېيىپلار بىرلەشمىسى بۈ 206 دانە چاقلىق ئورۇندۇقنى ئائىلىسىدە ئالاھىدە ئىقتىسادي قىينىچىلىقى بار پۈتسىز مېيىپلارغا تارقىتىپ بەردى.

9 - ئاينىڭ 2 - كۈنى ئۈرۈمچىدە داغدۇغىلىق ھەدىيە قىلىش يىغىنى ئۆتكۈزۈلدى. تەييبي ساۋ جەمەتى فوند جەمئىيىتىنىڭ لېدېرى ساۋ جۇڭجى، باش كاتىپ ساۋ خېنبىن، ئىجرائىيە مۇدىرى ساۋ گۈيشەنلەر مەخسۇس ئۈرۈمچىگە كېلىپ ھەدىيە قىلىش يىغىنىغا قاتناشتى. ئاپتونوم رايونىنىڭ مۇئاۋىن رەئىسى يۈسۈپ ئەيسا يىغىنغا قاتناشتى ھەمدە «30 ساغلام كىشى بىر مېيىپقا ياردەم بېرىش» تەشەببۇسىنى ئوتتۇرىغا قويدى. باشلامچى بولۇپ 700 يۈەن ئىئانە قىلىپ، ئاپتونوم رايونلۇق مېيىپلار بىرلەشمىسىدىن بۇ پۇلغا بىر دانە چاقلىق ئورۇندۇق سېتىۋېلىپ، ئۇنى ئورۇندۇققا ئالاھىدە ئېھتىياجلىق مېيىپ ئوقۇغۇچىغا ئىئانە قىلىشنى تەلەپ قىلدى.

جاۋ جيۈجياڭ

ئاپەتتىن قۇتقۇزۇش خىزمىتى

تەبئىي ئاپەت ۋە ئاپەتتىن قۇتقۇزۇش خىزمىتى

1994 - يىل ئاپتونوم رايونىمىزدا ئاپەت بىر قەدەر ئېغىر بولغان بىر يىل بولدى. ئاپتونوم رايونىمىز بويىچە 73 ناھىيە (شەھەر)، 581 يېزا (بازار) ھەر خىل ئاپەتنىڭ ھۇجۇمىغا ئۇچرىدى. مۇشۇ بىر يىلدا ئاپەتكە ئۇچرىغان زىرائەت كۆلىمى 568 مىڭ 800 گېكتارغا، ئاپەت شەكىللەنگەن يەر كۆلىمى 383 مىڭ 200 گېكتارغا، زىرائەت پۈتۈنلەي نابۇت بولغان يەر كۆلىمى 127 مىڭ 600 گېكتارغا يەتتى. 3 مىليون 284 مىڭ 900 ئادەم ئاپەتكە ئۇچرىدى، 2 مىليون 194 مىڭ 100 ئادەم زىيانغا ئۇچرىدى، 74 ئادەم ئۆلدى. 87 كەنت، 133 مىڭ 600 ئادەم كەلكۈندە قامىلىپ قالدى، 83 مىڭ 200 ئادەم جىددىي يۆتكەپ ئورۇنلاشتۇرۇلدى، 7600 ئادەم ئۆي - ماكانسىز قالدى. 11 مىڭ 198 ئېغىز ئۆي ئۆرۈلۈپ چۈشتى، 23 مىڭ 748 ئېغىز ئۆي خەتەرلىك ئۆي بولۇپ قالدى. 13 مىڭ 639 قوتان ئۆرۈلۈپ چۈشتى، 39 مىڭ 669 تۈياق چوڭ چارۋا، 267 مىڭ 430 تۈياق قوي ئۆلدى. 6.1410 كېلومېتر ئۆزۈنلۇقتىكى ئېرىق - ئۆستەڭنى، 484 كۆۋرۈكنى، 565 سۇئگۈچنى، 3.1174 كېلومېتر ئۆزۈنلۇقتىكى يولنى كەلكۈن بۇزۇۋەتتى، توك يەتكۈزۈش ۋە خەۋەرلىشىش تۈۋرۈكىدىن 1567 نى كەلكۈن ئۆرۈۋەتتى. ئاپەت كەلتۈرۈپ چىقارغان بىۋاسىتە ئىقتىسادي زىيان 1 مىليارد 383 مىليون يۈەنگە يەتتى.

1. 1994 - يىلى ئاپتونوم رايونىمىزدا كۆرۈلگەن ھەر خىل تەبئىي ئاپەتلەرنىڭ ئەھۋالى

ئىلى ۋىلايىتىدە قىش پەسلىدە يىغىلىدىغان قار كۆپ، قارنىڭ يىغىلىپ تۇرۇش ۋاقتى 118 كۈندىن ئاشىدۇ. 34 مىڭ 200 گېكتار يەردە كۆزگى بۇغداينىڭ قار ئاستىدا چىرىش كېسەللىكى، سېسىپ كېتىش كېسەللىكى كۆرۈلدى، بۇ، كۆزگى بۇغداي كۆلىمىنىڭ 57 پىرسەنتىنى ئېگىلدى، بۇنىڭ ئىچىدە ئاپەتكە ئۇچراپ 50% تىن ئارتۇق مايسا قۇرۇپ كەتكەن بۇغداي كۆلىمى 15 مىڭ 500 گېكتاردىن ئاشىدۇ.

3 - ئاينىڭ 10 - كۈنى چۈشتىن كېيىن سائەت ئوندا ئۈرۈمچى - غۇلجا تاشيولىنىڭ كەڭلىي دېگەن جايىدا (دۆلەت يولى «312» لىنىيەسىنىڭ 4771 - 4772 كېلومېترلىق جايىدا) قار كۆچۈپ، 2400 دىن ئارتۇق ئاپتوبۇس، يۈك ئاپتوموبىلى، 7000 دىن ئارتۇق يولۇچى ۋە 10 مىڭ تۈياقتىن ئارتۇق ئوتلاققا كۆچۈرۈلۈۋاتقان چارۋا قامىلىپ قېلىپ، 14 ئادەم ئۆلدى.

1993 - يىلى كۈزدىن 1994 - يىلى ئەتىيازغىچە جەنۇبىي شىنجاڭ رايونىدا ھۆل - يېغىن ئاز بولدى. خوتەن ۋىلايىتىدە ھۆل - يېغىن ئىلگىرىكى يىللارنىڭ شۇ مەزگىلىدىكىدىن 79.5% ئاز بولدى. قەشقەر ۋىلايىتى، قىزىلسۇ ئوبلاستىدا ئاساسىي جەھەتتىن ھۆل - يېغىن بولمىدى. ئاقسۇ ۋىلايىتى، بايىنغولىن ئوبلاستىدا 260 مىليون كۇب مېتىرسۇ كېمىيىپ كەتتى. ئۇزاق داۋاملاشقان قۇرغاقچىلىق جەنۇبىي شىنجاڭدا تارىختا ئاز كۆرۈلگەن قۇرغاقچىلىقنى شەكىللەندۈردى.

4 - ئاينىڭ 5 - كۈنىدىن 7 - كۈنىگىچە قەشقەر، خوتەن ۋىلايەتلىرى ئالتە بالدىن سەككىز بالغىچە بولغان قۇم بوراننىڭ ھۇجۇمىغا ئۇچرىدى، بوران 72 سائەت داۋاملاشتى، 24 مىڭ 800 گېكتار يەردىكى زىرائەت ئاپەتكە ئۇچرىدى، 105 ئېغىز ئۆي ئۆرۈلۈپ چۈشتى، 5 مىليون 175 مىڭ توپ دەرەخ زىيانغا ئۇچرىدى، 1336 تۈياق چارۋا ئۆلدى، مېۋە - چېۋە، كۆكتاتلار ئېغىر دەرىجىدە زىيانغا ئۇچرىدى، 35 مىليون يۈەن بىۋاسىتە

1994 - يىلى ئاپتونوم رايونىمىزدا يۈز بەرگەن ئاپەت ئەھۋالى

تۈرى / ئايرىمىسى	ئاپەتكە ئۇچرىغان بىر كۈنلۈك (گېكتار)	ئاپەتكە ئۇچرىغان كۈلۈم (گېكتار)							ئاپەتكە ئۇچرىغان نوپۇس	ئاپەت تۈپەيلىدىن كۆرۈلگەن زىيان							ئاپەت سەۋەبىدىن كېسەلگەن ئوز ۋاقتىدىن ئاشقان
		جەمئىي	قۇرغاقچىلىق ئاپىتى	كەلكۈن ئاپىتى	بوران - سۆلدۇز ئاپىتى	ئوشتۇلۇك	كېسەللىك - ھاشارات	باشقىلار		ئۆلگەن ئادەم	كېسەلگەن ئاغلىق (تونا)	كېسەلگەن ئاغلىق دان (تونا)	ئوزۇلگەن ئۇي (ئېغىز)	زىيانغا ئۇچرىغان ئۇي (ئېغىز)	ئۆلگەن قوي (ئۇياق)	ئۆلگەن چوڭ چارۋا (ئۇياق)	ئاغلىق (تونا)	ئادەم سانى
ئاپتونوم رايون بويىچە جەمئىي	568712	383157	101315	32769	115952	31780	48502	52839	2194148	74	295035	53866	37975	11198	23748	267430	39669	110449	816465
ئۈرۈمچى شەھىرى	4567	1420	887	166			367		17324	1	176			62	59	11	6	118	2348
قاراماي شەھىرى	700	670		40	620			10	480		200	2975		56	96	2300	700	200	1200
تۇرپان ۋىلايىتى	13527	11680	2670	1675	4840		2150	345	168610		12350	3270	96	547	523	6310	303	9596	108911
قۇمۇل ۋىلايىتى	17175	14206	8212	1445	3393	462	654	40	117201		9703	1242	2714	146	81	14266	1944	4468	54378
سانجى ئوبلاستى	44997	36708	12705	1634	482	646	20778	463	105467	4	22305	9765	3838	346	450	14459	1933	1973	19910
بورتالا ئوبلاستى	9238	4631		719	3912				39958	2	1549	702	428	77	200	46057	2853	387	6111
بايىنغولىن ئوبلاستى	36874	21297	3469	5086	6047	1120	2363	3212	55113	2	25179	4271	902	1834	5744	25865	7224	7386	34761
ئاقسۇ ۋىلايىتى	16921	1392	153	3856	2595	120	467	201	76927	15	5675	2600	1006	950	2361	22142	1764	4250	46409
قىزىلسۇ ئوبلاستى	2020	1538	643	135	616	94	50		41575	1	1696	1270	184	145	2172	10815	720	1123	33930
قەشقەر ۋىلايىتى	114558	76337	17299	2480	46353	7356	2287	562	394781	11	47150	13696	2652	3873	3545	7407	5504	14230	138103
خوتەن ۋىلايىتى	65496	50083	20103	1518	12688	6276	9125	373	849678	3	42298	5326	117	568	4515	43272	2564	23602	205329
ئىلى ۋىلايىتى	122207	89851	570	2653	22252	14918	2743	46715	193394	30	81329	14	7029	1268	1944	34739	10049	35507	86146
تارباغاتاي ۋىلايىتى	80011	38030	12707	8244	9604	768	5798	909	89169		19702	8730	11224	741	956	37542	2981	4695	52924
ئالتاي ۋىلايىتى	37749	28311	21897	3118	2550	20	717	9	44471	5	25660		7780	585	1093	2245	1124	2914	26005
شىخەنزە شەھىرى	2672	1003					1003		5933			5	5					620	4330

ئىقتىسادىي زىيان بولدى.

4 - ئاينىاق 29 - كۈندىن 5 - ئاينىاق 1 - كۈنگىچە قاتتىق بوران سەۋەبىدىن تېمپېراتۇرا تۆۋەنلەپ كېتىپ، بايىنغولىن ئوبلاستىنىڭ دېھقانچىلىق، چارۋىچىلىقىغا ئېغىر زىيان يەتكۈزدى، سەككىز بالدىن ئون بالغىچە بوران 12 سائەت داۋاملاشتى، 237 مىڭ 800 گېكتار يەردىكى زىرائەت زىيانغا ئۇچرىدى، 21 مىڭ 300 تۇياق چارۋا ئۆلدى، 1116 ئېغىز ئۆي ئۆرۈلۈپ چۈشتى. بۇ ئاستە ئىقتىسادىي زىيان 30 مىليون 550 مىڭ يۈەنگە يەتتى.

4 - ئاينىاق 27 - كۈندىن 29 - كۈنگىچە تارباغاتاي ئۆلايىتىدە قاتتىق يامغۇر يېغىپ، قار ئېرىپ، ئۆلايەت دائىرىسىدىكى ئاساسلىق دەريا - ئېقىنلىرىغا زور كەلكۈن كەلدى. چۈچەك، دۆربىلجىن، چاغانتوقاي، تولى ۋە قوبۇقسار ناھىيىلىرى كەلكۈنلىك ھۇجۇمىغا ئۇچرىدى، 4000 گېكتار ئېتىز، 78 مىڭ گېكتار ئوتلاق سۇ ئاستىدا قالدى، بۇنىڭ ئىچىدە قۇم - شېغىل ۋە لاتقا بېسىپ كەتكەن سۈپەتلىك ئوتلاق 14 مىڭ گېكتار. 1391 ئېغىز ئۆي ئۆرۈلۈپ چۈشتى، 1446 ئېغىز ئۆي خەتەرلىك ئۆيگە ئايلىنىپ قالدى، 1335 تۇياق چارۋا ئۆلدى. سۇ ئىنشائاتى، سۇ - ئېلېكتر قۇرۇلۇشى، قاتناش مۇئەسسەسلىرى ئېغىر دەرىجىدە بۇزغۇنچىلىققا ئۇچرىدى، بۇ ئاستە ئىقتىسادىي زىيان 33 مىليون 453 مىڭ 800 يۈەنگە يەتتى.

4 - ئاينىاق 27 - كۈندىن 29 - كۈنگىچە ئىلى ئۆلايىتىدە ئۇدا 40 نەچچە سائەت يامغۇر يېغىپ، زور كەلكۈن ئاپىتى پەيدا قىلدى. قورغاس، غۇلجا، نىلقا، چاپچال قاتارلىق ناھىيىلەردە زىيان ئېغىر بولدى. 36 ئورۇندىكى نۇ، چوڭ - كىچىك كۆۋرۈك، سۇئېگىزچىنى كەلكۈن بۇزۇۋەتتى. 1887 گېكتار يەردىكى زىرائەتنى، 14 مىڭ گېكتار ئوتلاقنى كەلكۈن بۇزۇۋەتتى. 6826 تۇياق چارۋا ئۆلدى، 414 ئېغىز ئۆي ئۆرۈلۈپ چۈشتى، 922 ئېغىز ئۆي خەتەرلىك ئۆيگە ئايلىنىپ قالدى. بۇ ئاستە ئىقتىسادىي زىيان 11 مىليون 388 مىڭ 300 يۈەنگە يەتتى.

4 - ئاينىاق 29 - كۈندىن 30 - كۈنگىچە تۇرپان شەھىرى ئىككى قېتىم توقۇز بالدىن ئون بالغىچە بولغان بوراننىڭ ھۇجۇمىغا ئۇچرىدى، 3600 گېكتار يەردىكى بۇغداي، كېۋەز، ئۈزۈم زىيانغا ئۇچرىدى. بوران سەۋەبىدىن ئۇچ قېتىم ئوت ئاپىتى يۈز بەردى. 500 مېتىر ئۇزۇنلۇقتىكى ئېرىقنى قۇم - لاتقا كۆمۈۋەتتى، بۇ ئاستە ئىقتىسادىي زىيان 4 مىليون 38 مىڭ 200 يۈەنگە يەتتى.

6 - ئايدىن كېيىن بايىنغولىن ئوبلاستى تەۋەسىدە بوران، قاتتىق يامغۇر، كەلكۈن، مۇلدۇر قاتارلىق ئاپەتلەر ئېغىر دەرىجىدە يۈز بەردى. 6 - ئاينىاق 13 - كۈندىن 18 - كۈنگىچە دىنار دەريا سى، شار ئۇسان جىلغىسى، قارا شەھەر دەريا سىغا زور كەلكۈن كېلىپ، يەنجى، بۇگۇر، خېجىڭ، باغراش قاتارلىق ناھىيىلەر ئاپەتكە ئۇچرىدى. 2293 گېكتار يەردىكى زىرائەت نابۇت بولدى، 296 ئېغىز ئۆي ئۆرۈلۈپ چۈشتى، 1399 ئېغىز ئۆي خەتەرلىك ئۆيگە ئايلىنىپ قالدى، ئىككى ئادەم ئۆلدى، بۇ ئاستە ئىقتىسادىي زىيان 26 مىليون 580 مىڭ يۈەنگە يەتتى.

6 - ئاينىاق 29 - كۈنى كورلا شەھىرىدىكى باۋتوخۇ دېھقانچىلىق مەيدانى بىلەن قوشئېرىق يېزىسى ئەترابى

1994 - يىل 6 - ئاينىاق ئوتتۇرىلىرىدا بايىنغولىن موڭغۇل ئاپتونوم ئوبلاستى تەۋەسىدە زور كەلكۈن يۈز بېرىپ، جەنۇبىي شىنجاڭ تۇمۇرىيولى ئېغىر بۇزغۇنچىلىققا ئۇچرىدى.
ما جۈن فوتوسى

مۇلدۇرنىڭ ھۇجۇمىغا ئۇچرىدى، 1333 گېكتار يەردىكى زىرائەت زىيانغا ئۇچرىدى، بۇنىڭ ئىچىدە 1067 گېكتار يەردىكى زىرائەتتىن ھوسۇل ئېلىنمىدى، بۇ ئاستە ئىقتىسادىي زىيان 8 مىليون يۈەندىن ئاشتى.

7 - ئاينىاق 3 - كۈندىن 4 - كۈنگىچە ئالتاي، كۆكتوقاي، چىڭگىلدىن ئىبارەت ئۈچ ناھىيە (شەھەر) دە قاتتىق يامغۇر يېغدى، تاغ كەلكۈنى ئۈتتۈر شەھەر ئىچى ۋە ناھىيە بازىرىغا بېسىپ كىردى، تۆت ئادەم كەلكۈندە ئۆلدى، 320 ئېغىز ئۆي ئۆرۈلۈپ چۈشتى، 780 ئېغىز ئۆي خەتەرلىك

ئۆي بولۇپ قالدى، 1933 گېكتار ئېتىزنى سۇ بېسىپ كەتتى، بۇنىڭ ئىچىدە 1200 گېكتار يەردىن ھوسۇل ئېلىنمىدى. كەلكۇن ئاپىتى تۇيۇقسىزدىن ئۇزاق ۋاقىت سۇ، توك، قاتناش توختاپ قالدى، خەۋەرلىشىش ئۈزۈلۈپ قالدى، بۇ‌ئاسىتە ئىقتىسادىي زىيان 38 مىليون 260 مىڭ يۈەنگە يەتتى.

7 - ئاينىڭ باشلىرىدىن ئوتتۇرىلىرىغىچە، قەشقەر ۋىلايىتىدىكى بەش چوڭ دەريادا كەلكۇن ئېھتىيات سۇ ئورنىدىن ئېشىپ كۆنگىچە يۇقىرى بولدى. ۋىلايەت بويىچە 12 ناھىيە (شەھەر) كۆلكۇنىڭ ھۇجۇمىغا ھەر خىل دەرىجىدە ئۇچرىدى، قەشقەر شەھىرى، قەشقەر كونا شەھەر ناھىيىسىدىكى قاپقا سۇ باشلاش توسمىسىدا لاتا يېتىۋالدى ۋە بىر قىسىم توسمىلارنى كەلكۇن بۇزۇۋەتتى، قەشقەر يېڭىشەھەر، پەيزاۋات، مارالبېشى قاتارلىق ناھىيىلەردىكى سۇ باشلاش تۈگۈنى ۋە توسمىسى، مۇداپىئە دامبىلىرىنىڭ كۆپ يېرىنى كەلكۇن بۇزۇۋەتتى؛ يەكەن، پوسكام، يېڭىسار قاتارلىق ناھىيىلەردە باش غول ئۆستەڭ ۋە كەلكۇندىن مۇداپىئە كۆرۈش توسمىلىرى ئېغىر دەرىجىدە ۋەيران بولدى، بىر قىسىم ئېتىزلار ۋە قاتناش مۇئەسسەسلىرىنى كەلكۇن بۇزۇۋەتتى، بۇ‌ئاسىتە ئىقتىسادىي زىيان 27 مىليون 800 مىڭ يۈەنگە يەتتى.

7 - ئاينىڭ ئوتتۇرىلىرىدا بايىنغولىن ئوبلاستىدىكى ئاساسلىق دەريا - ئېقىنلارغا يەنە بىر قېتىم كەلكۇن كەلدى. قاراشەھەر دەريالىرىدا ئېقىن مىقدارى ئېھتىيات سىزىقىدىن 60 نەچچە سائەت ئېشىپ كەتتى. ئۇنىڭ ئۈستىگە شار ئۇسۇن جىلغىسىغا كەلگەن كەلكۇن قوشۇلۇپ تارىختىكى 6 - قېتىملىق كەلكۇن ئورنى شەكىللەندى، بۇ‌ئاسىتە ئىقتىسادىي زىيان 51 مىليون 50 مىڭ يۈەنگە يەتتى.

7 - ئاينىڭ 13 - كۈنىدىن 16 - كۈنگىچە ماناس، قۇتۇبى، فۇكاڭ، گۈچۈڭدىن ئىبارەت تۆت ناھىيە (شەھەر) دىكى چوڭ دەريالارغا خېلى زور كەلكۇن كېلىپ، 7.508 گېكتار يەردىكى زىرائەتنى سۇ بېسىپ كەتتى، 139 ئېغىز ئۆينى سۇ ئۇرۇۋەتتى، 179 ئېغىز ئۆي خەتەرلىك ئۆي بولۇپ قالدى، ساناقسىز، سۇ ئىنشائاتى، قاتناش، پوچتا - تېلېگراف مۇئەسسەسلىرى ئېغىر بۇزغۇنچىلىققا ئۇچرىدى، بۇ‌ئاسىتە ئىقتىسادىي زىيان 13 مىليون 690 مىڭ يۈەنگە يەتتى.

7 - ئاينىڭ 14 - كۈنىدىن 16 - كۈنگىچە تۇرپان ۋىلايىتىدىكى ئىككى ناھىيە، بىر شەھەردە تۇيۇقسىز كەلكۇن ئاپىتى يۈز بېرىپ 10 مىڭ 700 گېكتار ئېتىزنى سۇ بېسىپ كەتتى، كەلكۇن 350 مىڭ تۇپ ئورمانىنى نابۇت قىلدى، 282 ئېغىز ئۆي ئۇرۇلۇپ چۈشتى، سۇ ئىنشائاتى، قاتناش، ئېلېكتر قۇۋۋىتى مۇئەسسەسلىرى ئېغىر دەرىجىدە ۋەيران بولدى، بۇ‌ئاسىتە ئىقتىسادىي زىيان 22 مىليون 74 مىڭ يۈەنگە يەتتى.

8 - ئاينىڭ 3 - كۈنىدىن 6 - كۈنگىچە تېكەس ناھىيىسىگە قارشىلىق بەش دېھقانچىلىق مەيدانى ۋە چارۋىچىلىق فېرمىسى ئارقا - ئارقىدىن قارا يامغۇر، مۆلدۈر، كەلكۇن، لاتا ئېقىنىنىڭ ھۇجۇمىغا ئۇچرىدى، 2860 گېكتار يەردىكى زىرائەت زىيانغا ئۇچرىدى، ئىككى ئادەم ئۆلدى، 20 ئېغىز ئۆي ئۇرۇلۇپ چۈشتى، 64 ئېغىز ئۆي خەتەرلىك ئۆي بولۇپ قالدى، سۇ ئىنشائاتى، قاتناش مۇئەسسەسلىرى ئېغىر بۇزغۇنچىلىققا ئۇچرىدى، بۇ‌ئاسىتە ئىقتىسادىي زىيان 16 مىليون 300 مىڭ يۈەنگە يەتتى.

2 . ئاپەتتىن قۇتقۇزۇش خىزمىتى

1) ئاپەتكە تاقابىل تۇرۇش، ئاپەتتىن قۇتقۇزۇشقا ئاتلانغان كادىر، ئامما، تېببىي خادىم، شىنجاڭدا تۇرۇشلۇق ھەربىيلەر ۋە قوراللىق ساقچى 3 مىليون 236 مىڭ 300 ئادەم (قېتىم) گە، ئاپەتتىن قۇتقۇزۇشتا ئىشلىتىلگەن ئاپتوموبىل 82 مىڭ 800 ئاپتوموبىل (قېتىم) غا يەتتى.

2) ئاپتونوم رايونىمىز ئاپەتكە ئۇچرىغان خەلقنى تۇرمۇش جەھەتتىن قۇتقۇزۇش ئۇچۇن 15 مىليون 50 مىڭ يۈەن ئاجراتتى، بۇ پۇل ئاپەتكە ئۇچرىغان خەلق ۋە ئامراتلىق ئىشلىلەرنىڭ ئۇزۇقلۇق ئاشلىقى، ئولتۇراق ئۆي، كىيىم - كېچەك، داۋالىنىش ۋە ئۇلارنى جەددىي يۆتكەپ ئورۇنلاشتۇرۇش ئۇچۇن ئىشلىتىلدى، يەل ئاخىرىدا خەلق ئىشلىرى مىنىستىرلىكى دۆلەت ئىچىدىن ۋە چەت ئەلدىن ئىئانە قىلىنغان پۇلدىن 5 مىليون يۈەن ئاجراتتى، ئاپتونوم رايونلۇق خەلق ھۆكۈمىتى ئورۇنلاشتۇرغان ئاپەتكە ئۇچرىغان خەلقنىڭ ئاشلىق باھا پەرقى ئۇچۇن قوشۇپ بېرىلىدىغان 8 مىليون يۈەن پۇل نۇقتىلىق تۇرده ئوزۇقلۇق ئاشلىق جەھەتتىن قۇتقۇزۇشقا ئىشلىتىلدى.

3) ئاپتونوم رايونىمىز دائىرىسىدىن يىغىلغان 905 مىڭ 30 قۇر كىيىم، 878.4 تونىنا ئىئانە قىلىنغان ئاشلىق، ئاپەتكە ئۇچرىغان رايونلارغا ھەدىيە قىلىنغان 200 تونىدىن ئارتۇق بىنزىن، دىزىلىن، 75 تونىنا سېمونتنى خەلق پۇلىغا سۇندۇرغاندا 9 مىليون 493 مىڭ يۈەن بولدى، جايلار ئاپەتكە ئۇچرىغان رايونلارغا 13 مىليون 220 مىڭ يۈەن پۇل ئىئانە قىلدى.

4) ئاپتونوم رايونىمىز بويىچە 114 مىڭ 700 گېكتار يەر قاتلا تېرىلدى، 83 مىڭ 600 گېكتار يەر تولۇقلاپ تېرىلدى، شۇ يىلى ئاپەتكە ئۇچرىغان ئامما ئۇچۇن 13 مىڭ 281 ئېغىز ئۆي سېلىپ بېرىلدى، 17 مىڭ 951 ئېغىز خەتەرلىك ئۆي رېمونت قىلىندى.

5) ئاپەتكە ئۇچرىغان ئامما ئۇچۇن 13 كەنت قۇرۇلدى، بۇنىڭ ئىچىدە 3333 ئائىلە يېڭىباشتىن قۇرۇلدى، ئۇنىڭ

ئومۇمىي قۇرۇلۇش كۆلىمى 150 مىڭ كۋادرات مېتر، 3600 ئائىلىنىڭ ئۆيى رېمونت قىلىندى. ئاپەتكە ئۇچرىغان ئامما ئولتۇراقلاشقان بېكتى كەنتته ئۆي سېلىش ئۆچۈن 23 مىليون 30 مىڭ يۈەن مەبلەغ سېلىندى، گۇۋاڭيۈەن ئاجراتقان 15 مىليون يۈەن، ئاپتونوم رايونىمىزدىكى ھەر قايسى ئورۇنلار ئاجراتقان 8 مىليون 30 مىڭ يۈەنمۇ شۇنىڭ ئىچىدە.

ژالە يۇ

دېھقان، چارۋىچىلار ھەمكارلىق كاسسىسى (زاپاس ئاشلىق ھەيئىتى) نىڭ ئەھۋالى

1994 - يىلى ئاپتونوم رايونىمىزدىكى دېھقان، چارۋىچىلار ھەمكارلىق كاسسىسى 1558 گە يەتتى، بۇنىڭ ئىچىدە يېزا باشقۇرغىنى 398 (4816 كەنتنىڭ شۇنىڭ ئىچىدە)، كەنت باشقۇرغىنى 1160. بۇ كاسسىغا 632 مىڭ 496 دېھقان ئائىلىسى قاتناشتى. زاپاس مەبلەغ 34 مىليون 858 مىڭ يۈەنگە يېتىپ، 1993 - يىلدىكىدىن 2 مىليون 231 مىڭ 500 يۈەن ئاشتى، بۇنىڭ ئىچىدە ئاممىنىڭ پاي مەبلىغى 15 مىليون 334 مىڭ 500 يۈەن، كوللېكتىپنىڭ پاي مەبلىغى 9 مىليون 808 مىڭ 700 يۈەن، دۆلەت ياردەم قىلغان مەبلەغ 7 مىليون 988 مىڭ 900 يۈەن، جەمئىيەتتىن ئىئانە قىلىنغان مەبلەغ 471 مىڭ يۈەن. زاپاس مەبلەغنىڭ ئېشىش قىممىتى 1 مىليون 254 مىڭ 900 يۈەن. پاي سوممىسى ھەر بىر ئائىلىگە 24. 24 يۈەندىن توغرا كەلدى. مۇشۇ بىر يىلدا جەمئىي 21 مىليون 949 مىڭ 400 يۈەن چىقىم قىلىندى، بۇنىڭ ئىچىدە ئىشلەپچىقىرىش ئۆچۈن قەرز بېرىلگىنى 14 مىليون 897 مىڭ 400 يۈەن، تۇرمۇشقا ئىشلىتىش ئۆچۈن قەرز بېرىلگىنى 5 مىليون 815 مىڭ 200 يۈەن، باشقا ئىشلار ئۆچۈن قەرز بېرىلگىنى 1 مىليون 236 مىڭ 800 يۈەن. قەرز بېرىلگەن دېھقان، چارۋىچى ئائىلىسى 157 مىڭ 735، شۇ يىلى 13 مىليون 564 مىڭ 500 يۈەن مەبلەغنىڭ قايتۇرۇۋېلىندى، مەبلەغنىڭ قايتۇرۇۋېلىنىش نىسبىتى 61. 8 % بولدى.

ئاپتونوم رايونىمىز بويىچە زاپاس ئاشلىق ھەيئىتى 520 بولۇپ، ئۇنىڭغا 703 مىڭ 746 دېھقان ئائىلىسى ئەزا بولدى، توپلانغان زاپاس ئاشلىق 8915. 05 تونىنغا يەتتى، بۇنىڭ ئىچىدە بۇغداي 7037. 75 تونىنا. ئامما توپلىغان زاپاس ئاشلىق 8588. 16 تونىنا، كوللېكتىپ توپلىغان زاپاس ئاشلىق 326. 89 تونىنا. توپلانغان زاپاس ئاشلىق 1993 - يىلدىكىدىن كېمەيمەپ كەتتى. بۇنىڭ سەۋەبى شۇكى، قەشقەر، خوتەن قاتارلىق جايلار ئالدىنقى يىللاردا قەرز بېرىلگەن ئاشلىق مىقدارى ئاساسىدا زاپاس ئاشلىقىنى كېمەيتمەتتى. مۇشۇ بىر يىلدا جەمئىي 3. 3604 تونىنا ئاشلىق قەرز بېرىلدى، بۇنىڭ ئىچىدىن 540 مىڭ 900 دىن ئارتۇق ئاشلىقى يەتمەيدىغان ئائىلە يارەمگە ئېرىشتى.

1994 - يىلى قەشقەر، خوتەن، ئاقسۇ، سانجى، قۇمۇل، ئالتاي قاتارلىق ۋىلايەت، ئوبلاستلار ھەمكارلىق كاسسىسى (زاپاس ئاشلىق ھەيئىتى) خېلى زور دەرىجىدە كۆپەيدى (كەنتلەرنى ئۆز ئىچىگە ئالغان يېزا باشقۇرۇشىدىكىلىرىنىڭ سالمىقى چوڭ بولدى). ھەمكارلىق كاسسا (زاپاس ئاشلىق ھەيئىتى) قۇرۇلغان يېزا - كەنتلەر ۋىلايەت، ئوبلاستلاردىكى يېزا - كەنتلەر ئومۇمىي سانىنىڭ 50 پىرسەنتىدىن كۆپرەكىنى ئىگىلىدى، قەشقەر ۋىلايىتىدە 97% نى ئىگىلىدى، ئاپتونوم رايونىمىز بويىچە 79% دېھقان، چارۋىچى ئائىلىسى ئەزا بولدى.

لى جۇڭمىن

نوپۇس، پىلانلىق پەرزەنت كۆرۈش خىزمىتى

پىلانلىق پەرزەنت كۆرۈش خىزمىتىنىڭ ئومۇمىي ئەھۋالى

نوپۇس پىلانى ۋە نوپۇس سىياسىتىنىڭ ئىجرا قىلىنىش ئەھۋالى

1994 - يىلى ئاپتونوم رايونىمىز بويىچە ئاھالىنىڭ تۇغۇلۇش نىسبىتى 20. 82‰، ئۆلۈش نىسبىتى 7. 43‰، تەبىئىي كۆپىيىش نىسبىتى 13. 39‰ بولدى. يىل ئاخىرىدىكى ئومۇمىي نوپۇس 16 مىليون 327 مىڭغا يېتىپ، 1993 - يىلدىكىدىن 274 مىڭ 400 ئادەم كۆپەيدى. پىلانلىق پەرزەنت كۆرۈش خىزمىتىدە، مەلۇماتقا قارىغاندا، 1994 - يىلى تۇغۇلغان ئاھالە ئىچىدە بىر پەرزەنتلىكلەر 54. 53% نى، ئىككى پەرزەنتلىكلەر 26. 13% نى، كۆپ پەرزەنتلىكلەر 19. 34% نى ئىگىلىدى، پىلانلىق پەرزەنت كۆرۈش نىسبىتى 95. 09% كە يېتىپ، 4. 31 پىرسەنتلىك رەقەم ئۆسۈپ، دۆلەت چوڭقۇرگەن نوپۇسنى تىزگىنلەش نىشانى ئورۇندالدى.

1) تۇنجى نىكاھلانغان چوڭ ياشلىق قىزلارغا پەرزەنت كۆرۈشتە ئېتىبار بېرىش سىياسىتى تۇرغۇزۇلدى. ئاپتونوم رايونلۇق پىلانلىق پەرزەنت كۆرۈش كومىتېتى جايلارنىڭ ئەمەلىي ئەھۋالىغا ئاساسەن، 1994 - يىلى ئاپتونوم رايونلۇق خەلق ھۆكۈمىتىگە «تۇنجى نىكاھلانغان چوڭ ياشلىق قىزلارنىڭ پىلانلىق پەرزەنت كۆرۈش مەسلىسىدە شەرتلىك ئېتىبار بېرىش توغرىسىدا يولىورۇق سوراش» دوكلاتىنى

سۈندى. دوكلاتتا، تۈنجى نىكاھلانغان ئايال خەنزۇ بولۇپ، 30 ياشتىن ئاشقان بولسا، ئاز سانلىق مىللەتلەر 28 ياشتىن ئاشقان بولسا، پىلانلىق پەرزەنت كۆرۈش سىياسىتى تۈزۈلۈشتىن ئىلگىرى خەنزۇلارنىڭ ئىككى پەرزەنتتىن، ئاز سانلىق مىللەتلەرنىڭ ئۈچ پەرزەنتتىن بولسا؛ ئەر خەنزۇ بولۇپ ئۈچ پەرزەنتتى بولسا، ئەر ئاز سانلىق مىللەت بولۇپ ئۈچ پەرزەنتتى بولسا، يېگىدىن قۇرغان ئائىلىدە پەرزەنت كۆرمىگەن بولسا، پەرزەنت كۆرۈشكە ئېتىبار بېرىلمىدۇ، دەپ ئونتۈرىغا قويۇلدى. ئاپتونوم رايونلۇق خەلق ھۆكۈمىتى تەستىقلاپ، تۈنجى نىكاھلانغان چوڭ ياشلىق قىزلارنىڭ پەرزەنت كۆرۈشىگە ئېتىبار بېرىشكە پرىنسىپ جەھەتتىن قوشۇلدى.

2) كۆچمە نوپۇس قانۇننى ئىجرا قىلىش بويىچە كەڭ كۆلەمدە تەكشۈرۈلدى. 4 - ئايدا پىلانلىق پەرزەنت كۆرۈش كومىتېتى «كۆچمە نوپۇسنىڭ پىلانلىق پەرزەنت كۆرۈشنى باشقۇرۇشتا قانۇننى ئىجرا قىلىش بويىچە كەڭ كۆلەمدە تەكشۈرۈش ئېلىپ بېرىش توغرىسىدا ئۇقتۇرۇش» تارقىتىپ، جايلارنىڭ كۆچمە نوپۇسنى تىزىملاپ ئەنگە ئېلىشىغا ھەيدەكچىلىك قىلدى ھەمدە ئۇلارنى شۇ جايدىكى دائىمىي نوپۇس قاتارىدا باشقۇرۇش دائىرىسىگە كىرگۈزدى. جايلار تۈرلۈكچە ئەھۋاللارغا ئاساسەن، ئەمەلىيەتكە ئۇيغۇن كېلىدىغان ئۇنۇملۈك چارىلەرنى قوللىنىپ، كۆچمە نوپۇسنىڭ پىلانلىق پەرزەنت كۆرۈش ئىشىنى نورمال باشقۇرۇش ئىزغا سالدى.

3) ئەرزىيەت خىزمىتى

1994 - يىلى ئاممىدىن 134 پارچە خەت تاپشۇرۇۋېلىندى، ھال ئېيتىپ كەلگەن 218 ئادەم (قېتىم) قوبۇل قىلىندى.

4) تەكشۈرۈپ تەتقىق قىلىش خىزمىتى

ئاپتونوم رايونلۇق پىلانلىق پەرزەنت كۆرۈش كومىتېتى ئاپتونوم رايونىمىزنىڭ چارۋىچىلىق نوپۇسىنىڭ سالمىقى زور، كۆچمە خاراكتېرى كۈچلۈك، بىر قىسىم چەت - يىراق چارۋىچىلىق رايونلىرىنىڭ شارائىتى ناچار، پىلانلىق پەرزەنت كۆرۈشتىكى مۇلازىمەتچىلىك ئاساسىي خىزمىتى بىر قەدەر ئاجىز بولۇشتەك ئەھۋاللارنىڭ پىلانلىق پەرزەنت كۆرۈش خىزمىتىگە مۇئەييەن قىيىنچىلىقلارنى كەلتۈرۈشىدەك ربىتال مەسىلىگە ئاساسەن، 8 - ئاينىڭ 24 - كۈنىدىن 26 - كۈنگىچە ئىلى ۋىلايىتىدە ئاپتونوم رايونلۇق چارۋىچىلىق رايونلىرىنىڭ پىلانلىق پەرزەنت كۆرۈش خىزمىتى مۇھاكىمە يىغىنى ئۆتكۈزدى، يەنە ئادەم تەشكىللەپ تاشقۇزغان ناھىيىسىگە ئەۋەتىپ تەكشۈرۈش ئېلىپ باردى. 1994 - يىلى ماناس ناھىيىسى ئاپتونوم رايونىمىز بويىچە تۈنجى پىلاندىن سىرت بالا تۇغۇلمىغان ناھىيە بولۇپ قالدى.

ئەشۇئقات - تەربىيە خىزمىتى

1) ھەر دەرىجىلىك رەھبەرلەرنىڭ نوپۇس ئېڭىنى ئۈستۈرۈلدى. 1994 - يىلى ئاپتونوم رايونىمىز بويىچە ۋىلايەتلىك، ئوبلاستلىق، شەھەرلىك پارتىيە مەكتەپلىرى نوپۇس نەزەريىسى دەرسلىكىنى كادىرلارنىڭ ئوقۇش تارىخى تەربىيىسى ۋە ئۇلارنى يېتىشتۈرۈشتىكى زۆرۈر دەرسلىك قاتارىغا كىرگۈزدى. ناھىيە ۋە ناھىيەدىن يۇقىرى دەرىجىلىك 102 پارتىيە مەكتىپىدە نوپۇس دەرسلىكى تەسىس قىلىندى. 45% تىن يۇقىرى ناھىيە، بېزا، كەنت كادىرى پىلانلىق پەرزەنت كۆرۈشتىن ئىبارەت دۆلەتنىڭ تۈپ سىياسىتى تەربىيىسى ئالدى. ئاپتونوم رايونلۇق پارتىيە مەكتىپى 1986 - يىلدىن باشلاپ نوپۇس نەزەريىسى، نوپۇس بىلىملىرىدىن لېكسىيە قاتارلىق دەرسلەرنى تەسىس قىلىپ، نازارەت دەرىجىلىك كادىردىن 300 نەچچىنى، ناھىيە، باشقارما دەرىجىلىك كادىردىن 1000 نەچچىنى تەربىيەلەپ يېتىشتۈردى.

2) ئاساسىي قاتلامدىكى تەشۇئقات - تەربىيە خىزمىتى كۈچەيتىلدى. 1994 - يىل — نوپۇس ۋە پىلانلىق پەرزەنت كۆرۈش بويىچە ئاساسىي بىلىملەر تەربىيىسى ئېلىپ بېرىلغان 2 - يىل. ئاپتونوم رايونلۇق پىلانلىق پەرزەنت كۆرۈش كومىتېتى يىل بېشىدا «نوپۇس ۋە پىلانلىق پەرزەنت كۆرۈش ئاساسىي بىلىملىرى بويىچە تەربىيىنى ئومۇملاشتۇرۇش خىزمىتىنى تېزلىتىش توغرىسىدا ئۇقتۇرۇش» تارقاتتى. جايلار ھۆججەتتىكى تەلەپ بويىچە پىلانلىق پەرزەنت كۆرۈشكە مۇلازىمەت قىلىش پونكتلىرى، نىكاھ تەربىيە مەكتەپلىرىنى مەركەز قىلىپ كەنتمۇ كەنت، ئۇيىمۇ ئۇيى يۈرۈپ يۈز تۇرانە تەشۇئقات - تەربىيىنى قانات يايدۇرۇپ، سىياسەت جەھەتتىن يېتەكلەش، بىلىم جەھەتتە تەربىيىلەش ۋە ھەر خىل ئىجتىمائىي مۇلازىمەت بىلەن تەمىنلەشنى ئۆز ئارا بىرلەشتۈردى. ئاپتونوم رايونلۇق پىلانلىق پەرزەنت كۆرۈش كومىتېتى، ئاساس تەربىيىسىدە قولغا كەلگەن ئىلغار تەجرىبىلەرنى كېڭەيتىش ئۈچۈن، 10 - ئاينىڭ 9 - كۈنىدىن 11 - كۈنگىچە خوتەندە ئاپتونوم رايونلۇق پىلانلىق پەرزەنت كۆرۈش تەشۇئقات تەربىيە خىزمىتى يىغىنى ئۆتكۈزۈپ، ۋىلايەت، ئوبلاستلارنىڭ تەجرىبىسىنى يەكۈنلىدى ۋە ئالماشتۇردى. ۋىلايەتلىك، ئوبلاستلىق پىلانلىق پەرزەنت كۆرۈش كومىتېتلىرى ئىشلىگەن تېلېۋىزىيە فىلىمى، سىنئالغۇ فىلىمى ۋە ھەر خىل تەشۇئقات ماتېرىياللىرى، تەشۇئقات سايمانلىرى كۆرگەزمىسى ئېچىلدى، قاراقاش ناھىيىسىنىڭ ئاساس تەربىيىسى تەشۇئقات كۆرگەزمىسى ئېكسكۇرسىيە قىلىندى. 1994 - يىلى ئاپتونوم رايونىمىز بويىچە ئاساس تەربىيىسىنىڭ ئومۇملىشىش نىسبىتى 61.98% كە يەتتى. پىلانلىق پەرزەنت كۆرۈش كومىتېتى،

ئاز سانلىق مىللەتلەردىن بولغان تۇغۇت يېشىدىكى ئاممىنىڭ ئاساسىي بىلىمىنى ئىگىلەش دەرىجىسى ۋە ھەربىر ئىپادىسىنى ئىگىلەش ئۇچۇن، 6 - ئاينىڭ ئاخىرلىرىدا گۇرۇپپا تەشكىللىدى، گۇرۇپپا ئەزالىرى ئاز سانلىق مىللەتلەرنىڭ نوپۇسى بىر قەدەر زىچراق بولغان يەكەن، قاراقاش، كۆچا، خېجىڭ ناھىيىلىرىدىكى 43 كەنت، ئىككى ئورۇن، بىر دېھقانچىلىق مەيدانىدىكى 15 ياشتىن 50 ياشقىچە بولغان 5198 كىشىنى تەكشۈرۈش ئوبيېكتى قىلىپ تەكشۈردى، تەربىيە ئارقىلىق تۇغۇت يېشىدىكى ھەر مىللەت ئاممىنىڭ پىلانلىق پەرزەنت كۆرۈش ئاڭلىقلىقى خېلى ئۆسكەن، 1994 - يىلى پىلانلىق پەرزەنت كۆرۈش كومىتېتى «شىنجاڭ گېزىتى» ئىدارىسى بىلەن بىرلىشىپ باشقۇرغان «نوپۇس ۋە دۆلەتنىڭ سىياسىتى» ستونىدا 102 ماقالە ئېلان قىلىنىدى، بۇنىڭ ئىچىدە ئۇيغۇرچە ماقالە 62، خەنزۇچە ماقالە 40؛ پىلانلىق پەرزەنت كۆرۈش كومىتېتى بىلەن شىنجاڭ خەلق رادىئو ئىستانسىسى بىرلىشىپ باشقۇرۇغان «نوپۇس ۋە تەرەققىيات» پروگراممىسىدا جەمئىي 140 ماقالە ئاڭلىتىلدى، بۇنىڭ ئىچىدە خەنزۇچە ماقالە 92، ئۇيغۇرچە ماقالە 48. مۇشۇ بىر يىلدا پىلانلىق پەرزەنت كۆرۈشكە دائىر خەۋەر ۋە مەخسۇس خەۋەردىن جەمئىي 232 سى ئاڭلىتىلدى.

3) كادىرلارنىڭ بىلىمى ئاشۇرۇلدى ۋە ئۇلار ئىش ئورنىدا تەربىيىلەندى. 1994 - يىلى ئاساسىي قاتلامدىكى پىلانلىق پەرزەنت كۆرۈش كادىرلىرى مەملىكەت بويىچە ئېلىنغان بىر تۇتاش ئېمتىھانغا قاتناشقاندىن كېيىن، نەتىجىنىڭ نوپۇس باشقۇرۇش كادىرلار ئۆيۈمىنىڭ 12 كىشى، شىنجاڭ داشۇسىنىڭ نوپۇس كەسپى (ئۇيغۇرلار) سىنىپىغا 38 كىشى، چېڭدۇ تىببىي پەن داشۇسى (نىشانلىق) پىلانلىق پەرزەنت كۆرۈش تېخنىكىسى سىنىپىغا يەتتە كىشى قوبۇل قىلىندى. پىلانلىق پەرزەنت كۆرۈش كومىتېتى 3 - ئاينىڭ 31 - كۈنىدىن 4 - ئاينىڭ 16 - كۈنىگىچە ناھىيە دەرجىلىك پىلانلىق پەرزەنت كۆرۈش كومىتېتى مۇدىرلىرى (ئۇيغۇرلار) دىن 29 كىشى قاتناشقان ئىش ئورنىدا تەربىيىلەش كۇرسى ئاچتى. 1994 - يىلى ئاپتونوم رايونىمىز بويىچە 4380 نەپەر پىلانلىق پەرزەنت كۆرۈش كادىرىدىن 3288 ى ئىش ئورنىغا چىقىشتىن ئىلگىرى تەربىيىلەندى، ئىش ئورنىدا تەربىيىلىنىش نىسبىتى 75.07% كە يەتتى، ئىش ئورنىدا تەربىيىلەش پىلانىدىكى تەلەپ ئورۇندالدى.

4) جىنسىي تەربىيە خىزمىتى ۋە بۇ جەھەتتىكى تەكشۈرۈش ئەھۋالى

1994 - يىلى ئاپتونوم رايونلۇق پىلانلىق پەرزەنت كۆرۈش كومىتېتى پوسكام لېنىت بازىسى ۋە ئاقسۇ قاتارلىق جايلارغا ئادەم ئەۋەتىپ، «ئىنسانىيەت ۋە جىنس» نامىلىق چوڭ تېپتىكى كۆرگەزمىنى ئۇيۇشتۇردى، كۆرگەزمىنى 5000 ئادەم (قېتىم) ئېكسكۇرسىيە قىلدى. 5 - ئايدا جىنسى ئىلمىي جەمئىيىتى 2000 نەپەر ھەر مىللەت ئالىمى مەكتەپ ئوقۇغۇچىسى ئىچىدە جىنس بىلىملىرى، جىنسىي ھەربىكەت ۋە جىنسىي پوزىتسىيە، پىلانلىق پەرزەنت كۆرۈش مەزمۇن قىلمىغان تەكشۈرۈش ئېلىپ بېرىپ، بۇندىن كېيىن جىنسىي ساغلاملىق تەربىيىسى، پىلانلىق پەرزەنت كۆرۈش قاتارلىق خىزمەتلەرنى قانات يايدۇرۇشنى ئاساس بىلەن تەمىنلىدى.

ئۇندىن باشقا، 1994 - يىلى ئۇيغۇرچە، خەنزۇچە «شىنجاڭ نوپۇس گېزىتى» دىن 24 سان چىقىرىلدى، ئۇنىڭ خەت سانى تەخمىنەن 430 مىڭ، جەمئىي 168 مىڭ نۇسخا تارقىتىلدى. «نوپۇس ۋە پىلانلىق پەرزەنت كۆرۈش» سىنتالغۇ لېنتىسىنى تەرجىمە قىلىپ (ئۇيغۇرچە، قازاقچە) ئاۋاز بېرىپ، مۇزىكا كىرىشتۇرۇپ، كۆپەيتىش قاتارلىق خىزمەتلەر ئىشلەندى، بۇ لېنتا جەمئىي 500 دانىدىن ئارتۇق كۆچۈرۈلدى. خەنزۇچە «نوپۇسنىڭ ساپاسى توغرىسىدا»، «پىلانلىق پەرزەنت كۆرۈشكە دائىر ئاساس تەربىيىسىنىڭ مۇھىملىقى»، «ھامىلىدارلىقنىڭ ئالدىنى ئېلىشقا دائىر قىيىن مەسىلىلەرگە جاۋاب» نى قازاقچىغا تەرجىمە قىلىش خىزمىتى تاماملاندى. مۇشۇ بىر يىلدا «ھامىلىدارلىقنىڭ ئالدىنى ئېلىش - تۇغۇت چەكلەش بىلىملىرى» نامىلىق ئوقۇشلۇقنىڭ قازاقچىسىدىن 5400 نۇسخا تارقىتىلدى؛ پىلانلىق پەرزەنت كۆرۈش لوزۇنكىسىدىن 1200 ى، نوپۇس ۋە پىلانلىق پەرزەنت كۆرۈش ئاسما رەسىمىدىن 20 يۈرۈش ئېسىلدى؛ «پىلانلىق پەرزەنت كۆرۈش چارىسى» دىن 35 يۈرۈش تارقىتىلدى.

- پىلانلاش - ستاتىستىكا قىلىش خىزمىتى

1994 - يىل 3 - ئاينىڭ 29 - كۈنىدىن 31 - كۈنىگىچە ئاپتونوم رايونلۇق پىلانلىق پەرزەنت كۆرۈش كومىتېتى تەكشۈرۈش گۇرۇپپىسى تەشكىللەپ، بايىنغولىن ئوبلاستى، ئالتاي، تارباغاتاي ۋىلايەتلىرىدىكى ئۆچ مەمۇرىي كەنتتە ئولتۇرۇشلۇق 4048 كىشىنى مەخسۇس تەكشۈردى، تەكشۈرۈش نەتىجىسىگە ئاساسەن، جايلارغا ھۆججەت چۈشۈرۈپ «ستاتىستىكا قانۇنى» نى ئۆگىنىشكە ئۇيۇشتۇردى، «ستاتىستىكا قانۇنى» نى ئۆگىنىشنى كەڭ كۆلەمدە تەكشۈرۈش بىلەن ئاپتونوم رايونىمىز بويىچە بېرىم يىللىق ئۆچۈر تورلىرىنى تەكشۈرۈشنى بىرلەشتۇردى. 6 - ئاينىڭ 12 - كۈنىدىن 7 - ئاينىڭ 8 - كۈنىگىچە تەكشۈرۈش گۇرۇپپىسى ئۈن ۋىلايەت، ئوبلاستتىكى 28 ناھىيىگە قاراشلىق 28 مەمۇرىي كەنتنى ئۇلاق ئېلىپ تەكشۈردى، 1992 - يىلدىن 1994 - يىلغىچە ۋىلايەت، ئوبلاست، ناھىيە، يېزا، كەنتلەردە تۇغۇلغان ئاھالىنى ستاتىستىكا قىلغاندا چالا مەلۇم قىلغان،

يوشۇرۇن مەلۇم قىلغان ياكى ستاتىستىكىلىق سانلارنى ئۆزگەرتكەن ئەمۆاللارنى نۆقتىلىق تەكشۈرۈپ، پىلانلىق پەرزەنت كۆرۈشنى ستاتىستىكا قىلىش خىزمىتىدە ساقلانغان مەسىلىلەرنى ئومۇميۈزلۈك تەكشۈرۈپ ئىگىلىدى.

1994 - يىلى ئاپتونوم رايونلۇق پىلانلىق پەرزەنت كۆرۈش كومىتېتى «شىنجاڭ ئۇيغۇر ئاپتونوم رايونىنىڭ نوپۇس پىلانىنى باشقۇرۇش چارىسى» نى تۈزۈپ تارقىتىپ، ۋىلايەت، ناھىيە، بېزىلارنىڭ پەرزەنت كۆرۈش كۆرسەتكۈچى ۋە چوشەنچە، تۈۋەنگە چۈشۈرۈش، تۇغۇت گۇۋاھنامىسى تارقىتىش ۋە باشقۇرۇش خىزمىتىنى قېلىپلاشتۇردى؛ تەكرار مەلۇم قىلىنمىدىغان مەلۇمات جەدۋەللىرىنى ئىخچاملاپ، مەزمۇنى پىشىق، ئاسان چوشەنگىلى بولىدىغان ستاتىستىكا مەلۇمات جەدۋىلىنى لايىھىلىدى؛ كەنت دەرىجىلىك ئايلىق مەلۇمات تۈزۈمىنى تۈرغۇزۇپ، ستاتىستىكا خىزمىتىنى باشقۇرۇش يوللىرىنى راۋانلاشتۇرۇپ، ستاتىستىكا خىزمىتىدىكى نۆقسانلارنى ئازايتتى.

مۇشۇ بىر يىلدا دۆلەت پىلانلىق پەرزەنت كۆرۈش كومىتېتى ئورۇنلاشتۇرغان سانلىق ئاساس تورىنى نۆقتىدىن نۆقتىغا يۆتكەش خىزمىتى ئايغاقلاشتى. نۆقتىدا سىناق قىلىش ئارقىلىق ناھىيە دەرىجىلىك پىلانلىق پەرزەنت كۆرۈش خىزمىتىنى مىكرو كومپيۇتېرنىڭ ياردىمىدە باشقۇرۇش خىزمىتى كېڭەيتىلدى. سىناق نۆقتىسى قىلىنغان مىڭ ئون، توخسۇن ناھىيىلىرى ئاھالە كارتىسى تۈرغۇزۇپ ئۇنى كومپيۇتېرغا كىرگۈزۈش خىزمىتىنى ئايغاقلاشتۇردى. مىڭ ئون ناھىيىسى مىكرو كومپيۇتېر ئارقىلىق ئاساسىي قانلامغا ئۇچۇر قايتۇرۇپ خىزمەتلەرگە يېتەكچىلىك قىلىشنى باشلىۋەتتى.

1994 - يىل 11 - ئاينىڭ 1 - كۈنىدىن 23 - كۈنگىچە 48 كىشىدىن تەشكىللەنگەن نوپۇس ۋە پىلانلىق پەرزەنت كۆرۈشتە كۆرسەتكۈچىگە كاپالەتلىك قىلىش گۇرۇپپىسى بىلەن ئاھالە كۆرسەتكۈچى گۇرۇپپىسى جايلارغا بېرىپ، يىل ئاخىرىدىكى نوپۇس ۋە پىلانلىق پەرزەنت كۆرۈش خىزمىتىدىكى ھەر خىل كۆرسەتكۈچلەرنى تەكشۈرۈپ چىقتى. نوپۇس كۆرسەتكۈچى گۇرۇپپىسى ۋىلايەت، ئوبلاستلارنىڭ 29 ئۇلگە نۆقتىسىدىكى 30 مىڭدىن ئارتۇق ئادەمنى تۇغۇش، تۇغۇتنى چەكلەش، تەشۋىقات - تەربىيە قاتارلىق مەزمۇنلار بويىچە تەكشۈردى.

خىراجەتنىڭ ئاجرىتىلىش ئەھۋالى

1994 - يىلى ئاپتونوم رايونلۇق پىلانلىق پەرزەنت كۆرۈش كومىتېتىنىڭ مەخسۇس تۇردىكى كەسپىي خىراجەتتىكە 12 مىليون 15 مىڭ يۈەن ئاجرىتىلدى، بۇ، خام چوت پىلانىدىكى سانىنىڭ 136 پىرسەنتىنى ئىگىلىدى.

خىراجەتنى ئىشلىتىش ئەھۋالى مۇنداق بولدى: ئاساسىي قاتلامدىكى تېخنىكا جەھەتتىن يېتەكچىلىك قىلىش پونكىتلىرىنىڭ قۇرۇلۇشى ئۈچۈن 1 مىليون 400 مىڭ يۈەن سەرپ قىلىندى؛ پىلانلىق پەرزەنت كۆرۈش خىزمىتىگە تېخنىكا جەھەتتىن يېتەكچىلىك قىلىش پونكىتلىرى (ئورۇنلىرى) نىڭ ئاساسىي قۇرۇلۇشىغا 3 مىليون يۈەن، ئۇسكۇنە ئېلىشقا 1 مىليون يۈەن قوشۇمچە يارىدەم بېرىلدى. پىلانلىق پەرزەنت كۆرۈشكە مەخسۇس ئىشلىتىلىدىغان 38 ئاپتوموبىل كۆرسەتكۈچى ھەل قىلىش ئۈچۈن 1 مىليون 300 مىڭ يۈەن مەبلەغ سەپلەپ بېرىلدى؛ تېبرە ئاستىغا كۆمۈپ ھامىلىدارلىقنىڭ ئالدىنى ئېلىش دورىسى سېتىۋېلىشقا 1 مىليون يۈەن بېرىلدى؛ تەشۋىقات ئۇسكۇنىلىرى سېتىۋېلىش ئۈچۈن 30 مىڭ يۈەن ئاجرىتىلدى؛ ئاپتونوم رايونىمىز بويىچە 200 چارۋىچىلىق يېزىسىدىكى پىلانلىق پەرزەنت كۆرۈش تەشۋىقاتچىلىرىغا ئات سەپلەپ بېرىشكە 400 مىڭ يۈەن ئاجرىتىپ بېرىلدى.

ئاپتونوم رايونلۇق خەلق ھۆكۈمىتى 1993 - يىل 1 - ئاينىڭ 31 - كۈنى «شىنجاڭ ئۇيغۇر ئاپتونوم رايونىنىڭ دېھقان، چارۋىچىلارنىڭ خىراجەت ۋە ئەمگەكنى ئۈستىگە ئېلىشنى باشقۇرۇش چارىسى» نى تارقىتىپ، يېزىلار بىر تۇتاش توپلىغان، كەنتلەر قالدۇرغان خىراجەت ئىچىدىن پىلانلىق پەرزەنت كۆرۈشكە مەلۇم نىسبەتتە ئىشلىتىشكە بولىدۇ، دەپ بەلگىلەنگەندىن كېيىن، ئاپتونوم رايونلۇق پىلانلىق پەرزەنت كۆرۈش كومىتېتى يىل بېشىدىلا بۇ خىزمەتنى نوپۇسنى نىشانلىق باشقۇرۇش مەسئۇلىيىتىنى تەكشۈرۈش مەزمۇنىغا كىرگۈزدى. تەكشۈرۈپ ئۆتكۈزۈلۈشتىن قارىغاندا، ئاپتونوم رايونىمىز بويىچە 844 يېزا (بازار) دىن 695 يېزا (بازار) يېزا بىر تۇتاش خىراجەت توپلاشنى ئەملىيلەشتۈرگەن، كەنتلەر قالدۇرغان خىراجەتنىڭ بىر قىسمىنى پىلانلىق پەرزەنت كۆرۈش تەشۋىقاتچىلىرىنىڭ ئىش ھەققىنى ھەل قىلىشقا ئىشلەتكەن، ئۇلارغا بېرىلگەن ھەق ئەمۆالغا قاراپ 180 يۈەندىن 1200 يۈەنگىچە بولغان.

1994 - يىلى پىلانلىق پەرزەنت كۆرۈش مالىيەسى تەكشۈرۈپ ئۆتكۈزۈلۈلىندى. ئاپتونوم رايونىمىز بويىچە پىلاندىن سىرت تۇغۇلغانلاردىن ئېلىنغان پۇلنىڭ جەمئىي 57 مىليون 100 مىڭ يۈەنگە يەتكەنلىكى، بۇ، ئېلىشقا تېگىشلىك پۇلنىڭ 68 پىرسەنتىنى ئىگىلىگەنلىكى، بۇنىڭ 52 مىليون 580 مىڭ يۈەنىنىڭ چىقىم قىلىنغانلىقى، بۇنىڭ ئىچىدە پىلانلىق پەرزەنت كۆرۈش ئىشلىرىغا ئىشلىتىلگىنى 92% نى ئىگىلىگەنلىكى ئېنىقلاندى. بۇ پۇلنى باشقا ئىشلارغا يۆتكەپ ئىشلىتىش، قىسىۋېلىش ئەمۆاللىرى ۋاقتىدا بىر تەرەپ قىلىنىپ، مەخسۇس پۇلنى مەخسۇس ئىشلىتىش ئاساسىي جەھەتتىن ئىشقا ئاشۇرۇلدى.

پىلانلىق پەرزەنت كۆرۈش تېخنىكا مۇلازىمىتى

1994 - يىلى دۆلەت پىلانلىق پەرزەنت كۆرۈش كومىتېتى «تېرە ئاستىغا دورا كۆمۈپ ھامىلدارلىقتىن ساقلىنىش بويىچە كۆپ مەركەزلىك تەتقىقات» تېمىسىنى ئوتتۇرىغا قويۇپ، شىنجاڭنى مەملىكەت بويىچە تەتقىقات نۇقتىسىدا سىناق قىلىنىدىغان 11 ئۆلكە، ئاپتونوم رايون قاتارىغا كىرگۈزدى. ئاپتونوم رايونلۇق پىلانلىق پەرزەنت كۆرۈش كومىتېتىدا ئاپتونوم رايونلۇق پىلانلىق پەرزەنت كۆرۈش بىلەن تېخنىكىسىنى كېڭەيتىشكە رەھبەرلىك قىلىش گۇرۇپپىسى ۋە دۆلىتىمىزدە ئىشلەنگەن تېرە ئاستىغا كۆمۈلىدىغان دورىنى كلىنىكىلىق تەتقىق قىلىش تېمىسى گۇرۇپپىسى قۇرۇلدى. بۇ گۇرۇپپىلار ئۈرۈمچى شەھىرى، كۇنەس ناھىيىسى، بايىنغولىن ئوبلاستى، ئاقسۇ شەھىرى، قۇتۇبى ناھىيىسى، مورى ناھىيىسىدە كلىنىكىلىق تەتقىقات شۇبە مەركىزىي نۇقتىلىرىنى قۇردى. 2 - ئايدا بەش شۇبە مەركىزىي نۇقتىنىڭ مەسئۇللىرى ۋە تېخنىكا تايانچىلىرى 2- دەرىجە بويىچە تەربىيىلەندى. 5 - ئاينىڭ ئاخىرىدا 1000 كىشىنى ئوپېراتسىيە قىلىپ تېرە ئاستىغا دورا كۆمۈش ۋەزىپىسى ئورۇندالدى. 6 - ئايدا تېما كەسپىي گۇرۇپپىسى 1 - باسقۇچلۇق خىزمەتلەرنى تەكشۈردى. ھەر قايسى شۇبە مەركىزىي نۇقتىلارمۇ تېرە ئاستىغا دورا كۆمۈش ئوپېراتسىيسى قىلىنغان خادىملارنى زىيارەت قىلدى.

ئۇزۇن مۇددەت ئونۇم بېرىدىغان تۇغۇت چەكلەش تەدبىرلىرىنى يەنمۇ كېڭەيتىش، تۇغۇت يېشىدىكى ئايالىلاردا ئۇزۇق چۈشۈپ كېتىش ۋە ئۇزۇق تۇرۇپمۇ ھامىلدار بولۇپ قېلىش ۋە تېرە ئاستىغا دورا كۆمۈش ئەكىس تەسىر بېرىشنىڭ سەۋەبىنى ئېنىقلاش ئۈچۈن، ئۇزۇق چۈشۈپ كەتكەن ۋە ئۇزۇق تۇرۇپمۇ ھامىلدار بولۇپ قالغان 1000 ئايال، تېرە ئاستىغا دورا كۆمۈش ئەكىس تەسىر بەرگەن 400 تۇغۇت يېشىدىكى ئايال تارقىلىشچان كېسەللىكلەر بويىچە تەكشۈرۈلۈپ، ئۇزۇق چۈشۈپ كېتىش، ئۇزۇق تۇرۇپمۇ ھامىلدار بولۇپ قېلىش ۋە تېرە ئاستىغا دورا كۆمۈشنىڭ ئەكىس تەسىرىنى بىر تەرەپ قىلىش چارىسى ئۈستىدە قەرەللىك ئىزدىنىلدى.

ھامىلدارلىقتىن ساقلىنىش دورىسى كەلگ كۆلەمدە ئىشلىتىلدى. 698 كىشى ئۈستىدىكى كلىنىكىلىق كۆزىتىشتە دورىنىڭ ئۈنۈمىنىڭ 96% تىن ئاشقانلىقى ئىسپاتلاندى.

شىنجاڭ پىلانلىق پەرزەنت كۆرۈشكە يېتەكچىلىك قىلىش ئورنى پىلانلىق پەرزەنت كۆرۈشكە خىزمەت قىلىش دائىرىسىنى كېڭەيتىش ئۈچۈن سېپىرىمىنى ئالاھىدە ئانالىز قىلىش ۋە تۇغماسلىق كېسەللىكىگە گىرىپتار بولغان ئايالىلارنى سۈنئىي ئۇرۇقلاندۇرۇش كەسپىنى قانات يايدۇردى، ئۇنىڭ ئىچىدە، ئۇرۇققا قارشى ئانتىتلار تۇردىكى تەتقىقات شىنجاڭنىڭ تىببىي داۋالاش ۋە پىلانلىق پەرزەنت كۆرۈش تېخنىكىسى جەھەتتىكى بوشلۇقنى تولدۇردى.

شىنجاڭ پىلانلىق پەرزەنت كۆرۈشكە يېتەكچىلىك قىلىش ئورنى 1992 - يىلدىن 1994 يىلغىچە، مەملىكەت ۋە ئاپتونوم رايون دەرىجىلىك ئۇرۇنلاردا 23 ئىلمىي ماقالە ئېلان قىلدى. ئالتە ئىلمىي ماقالە مەملىكەتلىك يېغىنلاردا ئالماشتۇرۇلدى ياكى مەملىكەت خاراكتېرلىك ئۇرۇنلاردا ئېلان قىلىندى. كاندىدات باش ئۇراچ ۋالگ چۇنمېينىڭ «ھامىلدارلىقتىن ساقلىنىش دورىسىنىڭ بالدۇر ھامىلدار بولۇشقا قارشى رولىنى كلىنىكىدا ئۆلتېرا دولقۇن ئەسۋابىدا كۆزىتىش» دېگەن ئىلمىي ماقالىسى ئامېرىكا ئادەم تېنى پەنلەر ئاكادېمىيىسى ئۈيۈشتۇرغان 1994 - يىللىق تۇنجى قېتىملىق خەلقئارا ئادەم تېنى ئىلمىي يىغىنىدىكى مۇنەۋۋەر ئىلمىي ماقالىلەرنىڭ مۇكاپاتلاش مۇسابىقىسىدە (جۇڭگو مۇسابىقە رايونى) 3 - دەرىجىلىك مۇكاپاتقا ئېرىشتى.

دۆلەت پىلانلىق پەرزەنت كۆرۈش كومىتېتى تارقاتقان «تۇغۇت چەكلەش ۋە كېسەللىك كۆرۈلۈشنىڭ باشقۇرۇش چارىسى» ۋە «يالغۇز پەرزەنتلەرنىڭ كېسەل - مېيىپلىكىنى تىببىي جەھەتتىن باھالاپ بېكىتىشكە دائىر ۋاقىتلىق چارە تەدبىرىدىكى تەلەپ» كە ئاساسەن، 1994 - يىلى ئاپتونوم رايونلۇق پىلانلىق پەرزەنت كۆرۈش تېخنىكىسى ۋە كېسەل - مېيىپلىكىنى تىببىي جەھەتتىن باھالاپ بېكىتىش گۇرۇپپىسى قۇرۇلدى ھەمدە «كېسەل - مېيىپلىكىنى تىببىي جەھەتتىن باھالاپ بېكىتىش ئۇلچىمى» تۈزۈلۈپ، پىلانلىق پەرزەنت كۆرۈش تېخنىكىسى ۋە كېسەل - مېيىپلىكىنى تىببىي جەھەتتىن باھالاپ بېكىتىشنى باشقۇرۇش كۈچەيتىلدى.

پىلانلىق پەرزەنت كۆرۈش كومىتېتى چەت، يىراق دېھقان، چارۋىچىلىق رايونلىرىدا پىلانلىق پەرزەنت كۆرۈش تېخنىكا مۇلازىمىتى مەسلىسىنى ھەل قىلىش ئۈچۈن، 1994 - يىلى ئۆزلىرىنىڭ ئاپتوموبىلى، داۋالاش ئۈسكۈنىلىرى بار ئىككى تۇغۇت چەكلەشكە تېخنىكا جەھەتتىن مۇلازىمەت قىلىش داۋالاش ئەترىتى تەشكىللىدى، ئەترەت ئەزالىرى ئاقسۇ ۋە قەشقەر ۋىلايەتلىرىگە بېرىپ، ئۆز ئىختىيارى بىلەن پىلانلىق پەرزەنت كۆرۈش تەدبىرىنى قوللىنىدىغان ئاممىغا مۇلازىمەت قىلىپ، 947 قېتىم تۇغۇت چەكلەش ئوپېراتسىيسى قىلدى، 1267 ئايالنى ئۆلتېرا دولقۇن ئەسۋابىدا تەكشۈردى. مۇشۇ بىر يىلدا جايلار ھەر خىل شەكىلدىكى پىلانلىق پەرزەنت كۆرۈشكە مۇلازىمەت قىلىش ئەترىتىدىن 209 نى تەشكىللەپ، ئۆزاق ۋاقىت ئونۇم بېرىدىغان تۇغۇت چەكلەش ئوپېراتسىيسىدىن 28 مىڭ 850 نى ئىشلىدى.

ھامىلدارلىقتىن ساقلىنىش دورا - سايمانلىرى بىلەن تەمىنلەش ۋە ئۇنى باشقۇرۇش بويىچە تەربىيىلەش خىزمىتى

1994 - يىللىق دورا - سايمان مەلۇمات جەدۋىلىدىكى

ماتېرىيالغا ئاساسلانغاندا، ئاپتونوم رايونىمىز بويىچە دائىملىق نوپۇستىن 589 مىڭ ئادەم (مانكا ئىچىگە تۇغۇت چەكلەش ئۇسكۇنىسى قويۇلغانلار بۇنىڭ سىرتىدا) دورا - سايمان ئىشلەتكەن. قىسقا مۇددەت ئۇنۇم بېرىدىغان دورىلارنى ئىشلەتكەنلەر ئومۇمىي ئادەم سانىنىڭ 29.4 پىرسەنتىنى، ئۇزاق مۇددەت ئۇنۇم بېرىدىغان دورا (ئوكۇل) ئىشلەتكەنلەر 25% نى، تېز تەسىر كۆرسىتىدىغان دورا ئىشلەتكەنلەر 1.5% نى، دورىنى سىرتىدىن ئىشلەتكەنلەر 9.5% نى، ھامىلدارلىقتىن ساقلىنىش قاپچوقى ئىشلەتكەنلەر 34.6% نى ئىگىلەيدىكەن. دورا - سايمان ئارقىلىق ھامىلدارلىقتىن ساقلانغان ئۇنۇم ئۆبرسال تۇغۇت چەكلەش تەدبىرى قوللانغانلارنىڭ 25 پىرسەنتىنى ئىگىلەيدىكەن. ھامىلدارلىقتىن ساقلىنىش دورا - سايمىنى ئىشلىتىش نىسبىتى 88% كە، ئۇنىڭ ئۇنۇم بېرىش نىسبىتى 98% كە يەتكەن.

مۇشۇ بىر يىلدا 4 مىليون 472 مىڭ يۆنىلىك دورا - سايمان كىرگۈزۈلدى، جايلارغا 496 مىڭ ئادەم (نۆسخا) لىك سايمان يۆتكەپ بېرىلدى، بۇلارنىڭ قىممىتى 5 مىليون 267 مىڭ يۈەنگە يېتىدۇ، ئاپتونوم رايون دەرىجىلىك ئامبارىدىن 795 مىڭ يۆنىلىك دورا - سايمان يۆتكەلدى. 588 مىڭ ئادەم (نۆسخا) لىك دورا - سايمان تارقىتىلدى، بۇنىڭ قىممىتى 3 مىليون 984 مىڭ يۈەنگە يېتىدۇ، كىشى بېشىغا تارقىتىلىش نىسبىتى 1:1 بولدى.

يىل ئاخىرىدا ئاپتونوم رايونىمىز بويىچە ئامبارىدا 2 مىليون 956 مىڭ ئادەم (نۆسخا) لىك دورا - سايمان ساقلاندى. دورا - سايمانلارنىڭ ئوبوروت مىقدارى 52 ئايغا، جەمئىي سوممىسى 11 مىليون 879 مىڭ يۈەنگە يەتتى.

ھامىلدارلىقتىن ساقلىنىش دورا - سايمانلىرىنى تۇغۇت يېشىدىكى ئايالالارغا ۋاقتىدا يەتكۈزۈپ بېرىش ئۈچۈن، ئاپتونوم رايونىمىز بويىچە ناھىيە، يېزا، كەنتلەردە باشقۇرۇش مۇلازىمەت تورلىرى ئاساسىي جەھەتتىن شەكىللەندى، بولۇپمۇ كەنت دەرىجىلىك مۇلازىمەت تورلىرى كۆچەيتىلدى.

جايلار ئاپتونوم رايونىمىزنىڭ بىر تۇتاش تەلىپى ۋە بەلگىلىمىسىگە ئاساسەن، ئۆز ئەھۋالىتىگە بىرلەشتۈرۈپ، ئاساسىي قانالمىدىكى دورا باشقۇرغۇچى خادىملارنىڭ كەسپىي جەھەتتىن تەربىيىلىنىش ۋە گۇۋاھنامە ئېلىپ ئىشقا چۈشۈش ئىمتىھانىنى ئەستايىدىل تۇتتى. يىل ئاخىرىغىچە ئاپتونوم رايونىمىز ۋىلايەت، ئوبلاست، شەھەر، يېزا دەرىجىلىك دورا باشقۇرۇش خادىملىرىنىڭ گۇۋاھنامە ئېلىپ ئىشقا چۈشۈش نىسبىتى 90% تىن ئاشتى.

پىلانلىق پەرزەنت كۆرۈش جەمئىيتى ۋە پىلانلىق پەرزەنت كۆرۈش سۇغۇرتىسى

1994 - يىلىنىڭ ئاخىرىغىچە، ئاپتونوم رايونىمىز بويىچە ناھىيىدىن يۇقىرى پىلانلىق پەرزەنت كۆرۈش جەمئىيىتى تەشكىلاتى پۈتۈنلەي قۇرۇلۇپ بولدى؛ يېزا - بازار، مەھەللە جەمئىيەت تەشكىلاتى 97% قۇرۇلدى؛ كەنت دەرىجىلىك جەمئىيەت تەشكىلاتى 77% قۇرۇلدى. جەمئىيەتكە ئەزا بولغانلار 47 مىڭ 961 گە، ئەزالار ئالاقىلىشىدىغان ئائىلە 469 مىڭ 128 گە يەتتى.

ئاپتونوم رايونلۇق پىلانلىق پەرزەنت كۆرۈش كومىتېتى بىلەن سۇغۇرتا شىركىتى بىرلىكتە يىل بېشىدا «پىلانلىق پەرزەنت كۆرۈش بويىچە سۇغۇرتا ئىشلىرىنى ۋەكالىتەن باشقۇرۇش خىزمىتىنى كۇچەيتىش توغرىسىدا بىرلەشمە ئۇقتۇرۇش» تارقىتىپ، ۋەكالىتەن باشقۇرۇش خىزمىتىدە ساقلانغان مەسىلىلەرنى ھەل قىلىپ، سۇغۇرتا خىزمىتىنى باشقۇرۇشنى مۇكەممەللەشتۈردى. ئاپتونوم رايونىمىزدا يەتتە خىل سۇغۇرتا بويىچە پىلانلىق پەرزەنت كۆرۈش سۇغۇرتا كەسپى يولغا قويۇلدى، سۇغۇرتىغا قاتناشقان ئادەم 259 مىڭ 781 گە، سۇغۇرتا رەسمىيىتى 306 مىڭ 654 نۇسخىغا، سۇغۇرتا سوممىسى 13 مىليون 360 مىڭ يۈەنگە يەتتى.

يالڭ جۇن

پىلانلىق پەرزەنت كۆرۈش جەھەتتىكى تەشكىلىي رەھبەرلىك خىزمىتى

1994 - يىلى ئاپتونوم رايونىمىزدىكى ھەر دەرىجىلىك پارتىيە، ھۆكۈمەت رەھبەرلىرى پىلانلىق پەرزەنت كۆرۈش خىزمىتىگە بولغان تەشكىللەش ۋە ئەملىيلەشتۈرۈش خىزمىتىنى زور كۈچ بىلەن تۇتتى.

1 - ئاينىڭ 12 - كۈنى ئاپتونوم رايونىمىزنىڭ مۇۋەققەت رەئىسى ئابلەت ئابدۇرېشىت رەئىسلەر ئىش بېجىرىش يىغىنى ئۆتكۈزۈپ، ئاپتونوم رايونىمىزنىڭ پىلانلىق پەرزەنت كۆرۈش خىزمىتىدىن بېرىلگەن دوكلاتنى مەخسۇس ئاڭلىدى، پىلانلىق پەرزەنت كۆرۈش خىزمىتىدە ساقلانغان مەسىلىلەرنى مۇھاكىمە قىلىپ، پىلانلىق پەرزەنت كۆرۈش خىراجىتى قانارلىق مەسىلىلەرنى ھەل قىلدى.

3 - ئاينىڭ 3 - كۈنى ئاپتونوم رايونلۇق پارتكوم بىلەن ئاپتونوم رايونلۇق خەلق ھۆكۈمىتى بىرلىكتە پىلانلىق پەرزەنت كۆرۈش سۆھبەت يىغىنى ئۆتكۈزدى. ئاپتونوم رايونىمىزنىڭ مۇئاۋىن رەئىسى مىجىت ناسىر 1994 - يىللىق پىلانلىق پەرزەنت كۆرۈش خىزمىتى ئەھۋالىنى مەلۇم قىلدى؛ ئاپتونوم رايونىمىزنىڭ مۇئاۋىن رەئىسى ۋالڭ لېچۈن «نوپۇس ۋە پىلانلىق پەرزەنت كۆرۈش خىزمىتىنى نىشانلىق باشقۇرۇشتا ئۆلچەمگە يەتكەن ئورۇنلارنى تەقدىرلەش - مۇكاپاتلاش توغرىسىدىكى قارار» نى ئوقۇپ ئۆتتى، يىغىندا ئاپتونوم

رايونىمىز بويىچە نوپۇس - پىلانلىق پەرزەنت كۆرۈش پىلانىنى ئورۇندىغان 16 ۋىلايەت، ئوبلاست، شەھەرگە جەمئىي 200 مىڭ يۈەندىن ئارتۇق مۇكاپات بېرىلدى. ئاپتونوم رايونىمىزنىڭ پارتىيە، ھۆكۈمەت رەھبەرلىرىدىن ئابلەت ئابدۇرېشىت، جانابىل قاتارلىق كىشىلەر يىغىنغا قاتناشتى. ئىشلەپچىقىرىش - قۇرۇلۇش بېكتۇنى، شىنجاڭ ھەربىي رايونى ۋە ۋىلايەت، ئوبلاست، شەھەرلەرنىڭ ئالاقىدار رەھبەرلىرىمۇ يىغىنغا قاتناشتى.

4 - ئاينىڭ 23 - كۈنى ئاپتونوم رايونلۇق پارتكوم بىلەن ئاپتونوم رايونلۇق خەلق ھۆكۈمىتى بىرلىكتە ج ك پ مەركىزىي كومىتېتىنىڭ 4 - قېتىملىق پىلانلىق پەرزەنت كۆرۈش سۆھبەت يىغىنىنىڭ روھىنى يەتكۈزۈش تېلېفون يىغىنى ئۆتكۈزدى. ئاپتونوم رايونىمىزنىڭ مۇئاۋىن رەئىسى مىجىت ناسىر سۆھبەت يىغىنىنىڭ روھىنى يەتكۈزدى.

ئاپتونوم رايونلۇق پارتكوم بىلەن ئاپتونوم رايونلۇق خەلق ھۆكۈمىتى بىرلىكتە، ھەر دەرىجىلىك پارتىيە، ھۆكۈمەت ئورۇنلىرىدىكى ئاساسلىق رەھبەرلەرنى پىلانلىق پەرزەنت كۆرۈش خىزمىتىنى ھەقىقىي تۈردە چىڭ تۇتۇپ ئىشلەش ئىمكانىيىتىگە ئىگە قىلىش ئۈچۈن، 9 - ئايدا «پىلانلىق پەرزەنت كۆرۈش خىزمىتىنى يەنىمۇ كۈچەيتىش توغرىسىدا ئۇقتۇرۇش» نى تارقىتىپ، پىلانلىق پەرزەنت كۆرۈش خىزمىتىنى ھەر دەرىجىلىك پارتىيە، ھۆكۈمەتلەرنىڭ ئاساسلىق رەھبەرلىرىنىڭ ئۆزى تۇتۇپ، ئۆزى ئومۇمىي جەھەتتىن مەسئۇل بولۇشنى قايتا تەكىتلىدى.

11 - ئايدا ئاپتونوم رايونلۇق پارتكومنىڭ مۇئاۋىن شۇجىسى جانابىل قاتارلىق رەھبەرلەر تۆت گۇرۇپپىغا بۆلۈنۈپ، 17 كۈن ئىچىدە ئاپتونوم رايونىمىزدىكى ۋىلايەت، ئوبلاست، شەھەرلەرنىڭ پىلانلىق پەرزەنت كۆرۈش خىزمىتىگە دائىر ھەر خىل كۆرسەتكۈچلەرنى تەكشۈردى.

ياڭ جۈن

«CPR/91/P35» تۈرى باھالاندى

1994 - يىل ئېلىمىز بىلەن بىرلەشكەن دۆلەتلەر تەشكىلاتى نوپۇس فوندىنىڭ ھەمكارلىق تۈرى «CPR/91/P35» (CPR - جۇڭخۇا خەلق جۇمھۇرىيىتىنىڭ ئېنگلىزچە قىسقارتىلمىسى، 1991 - يىل ھەمكارلىق تۈرى يولغا قويۇلغان يىل، P35 تۈرنىڭ رەت نومۇرى، بۇ تۈرنىڭ مەزمۇنى ئاساسىي قاتلام پىلانلىق پەرزەنت كۆرۈش خىزمىتىنى ئىشلەيدىغان خادىملارنى تەربىيىلەشتىن ئىبارەت) يولغا قويۇلغان ئاخىرقى يىل. تۈرنىڭ ئورۇنلاشتۇرۇلۇشىغا ئاساسەن، دۆلەت پىلانلىق پەرزەنت كۆرۈش كومىتېتى تەشۋىقات - تەربىيە مەكتىپىدىن جۇ جۇنپىڭ ۋە تۈرنى ماسلاشتۇرغۇچى گېڭ چېن، ب د ت نوپۇس فوندى جەمئىيىتىنىڭ جۇڭگودا تۈرۈشلۇق ۋەكىلى، تۈر ئەمەلدارى فېرالىي 1994 - يىل 9 - ئاينىڭ 1 - كۈنىدىن 11 - كۈنگىچە شىنجاڭنىڭ قەشقەر ۋە ئىلى ۋىلايەتلىرىدىكى تەشۋىقات - تەربىيە ئورنىدىن ئىبارەت ئىككى ئۇلگە كۆرسىتىپ تەربىيىلەش پونكىتىغا شۇ جايدا باھا بەردى. باھا بېرىش پائالىيىتىدە دېھقانچىلىق، چارۋىچىلىق رايونلىرىدا قانات يايدۇرۇلغان تەربىيىلەش ئەھۋالى ئاساسلىق كۆزىتىلىش بىلەن بىللە، ئاز سانلىق مىللەتلەر رايونلىرىدا تۈرنى يولغا قويۇشقا دائىر تەجرىبىلەر ۋە يولۇققان قىيىنچىلىقلار، قىيىنچىلىقلارنى ھەل قىلىش چارىسى قاتارلىقلار توپلاندى. ھەمكارلاشقان ئىككى تەرەپ ئىككى جايدىكى تۈرنىڭ يولغا قويۇلۇش نەتىجىسىدىن مەمنۇن ئىكەنلىكىنى بىلدۈرۈشتى.

ياڭ جۈن

دۆلەت تەرىپىدىن تەقدىرلەنگەن پىلانلىق پەرزەنت كۆرۈش خىزمىتىدىكى ئىلغار كوللېكتىپ، ئىلغار شەخسلەر

دۆلەت پىلانلىق پەرزەنت كۆرۈش كومىتېتى بىلەن كادىرلار مىنىستىرلىكى 1994 - يىل 11 - ئاينىڭ 27 - كۈنى بېيجىڭدا مەملىكەتلىك پىلانلىق پەرزەنت كۆرۈش خىزمىتىدىكى ئىلغار كوللېكتىپ، پىلانلىق پەرزەنت كۆرۈش سىستېمىسىدىكى ئەمگەك نەمۇنىچىلىرى ۋە خىزمەتئىلغارلىرىنى تېلېفوندا تەقدىرلەش يىغىنى ئۆتكۈزدى. شىنجاڭدىن تەقدىرلەنگەن ئىلغار كوللېكتىپلار: قاراماي شەھەرلىك پىلانلىق پەرزەنت كۆرۈش كومىتېتى، بۇرۇلتوقاي ناھىيىلىك پىلانلىق پەرزەنت كۆرۈش كومىتېتى، يەكەن ناھىيىلىك پىلانلىق پەرزەنت كۆرۈش كومىتېتى؛ تەقدىرلەنگەن پىلانلىق پەرزەنت كۆرۈش سىستېمىسىدىكى ئەمگەك نەمۇنىچىلىرى: ئۈرۈمچى شەھەرلىك پىلانلىق پەرزەنت كۆرۈش كومىتېتىنىڭ مۇدىرى ئامىنە ھوشۇر، جىمسار ناھىيىلىك پىلانلىق پەرزەنت كۆرۈش كومىتېتىنىڭ مۇدىرى لىيۇ دەيۈەن؛ تەقدىرلەنگەن پىلانلىق پەرزەنت كۆرۈش خىزمىتىدىكى خىزمەت ئىلغارلىرى: ئىلى ۋىلايەتلىك پىلانلىق پەرزەنت كۆرۈش كومىتېتىنىڭ مۇدىرى گۈەن يىمپى، قۇمۇل ۋىلايەتلىك پىلانلىق پەرزەنت كۆرۈش كومىتېتىنىڭ كادىرى ۋاڭ جىنزۇ، شىخەنزە شەھەرلىك پىلانلىق پەرزەنت كۆرۈش كومىتېتىنىڭ كادىرى رەن يۈگۈاڭ، بورتالا ئوبلاستلىق پىلانلىق پەرزەنت كۆرۈش كومىتېتىنىڭ مۇدىرى جامالىدىن، بايىنغولىن ئوبلاستلىق پىلانلىق پەرزەنت كۆرۈش كومىتېتىنىڭ مۇئاۋىن مۇدىرى شۇ خۇبىيلىڭ، خوتەن ۋىلايەتلىك پىلانلىق پەرزەنت كۆرۈش دورا - سايمان پونكىتىنىڭ باشلىقى ياڭ جىنمېي.

ياڭ جۈن

مۇئاۋىن مۇدىر لىيۇ خەنبىڭ شىنجاڭغا كېلىپ خىزمەتلەرنى تەكشۈردى

دۆلەت پىلانلىق پەرزەنت كۆرۈش كومىتېتىنىڭ مۇئاۋىن

مۇدىرى لیۇ خەنبىاڭ قاتارلىق ئىككى كىشى شىنجاڭغا كېلىپ 1994 - يىل 8 - ئاينىڭ 5 - كۈنىدىن 12 - كۈنگىچە پىلانلىق پەرزەنت كۆرۈش خىزمىتىنى تەكشۈردى. ئۇ ئىلى، بورتالا ۋە تۆرپان قاتارلىق ۋىلايەت، ئوبلاستلاردا تەكشۈرۈشتە بولدى ھەمدە دېھقان، چارۋىچىلار بىلەن سۆھبەتلىشىپ، پىلانلىق پەرزەنت كۆرۈش خىزمىتى ئەھۋالىنى ئىگىلىدى، ئىشلەپچىقىرىش - قۇرۇلۇش بىكتۆەننىڭ پىلانلىق پەرزەنت كۆرۈش خىزمىتىدىن بەرگەن دوكلاتىنى ئەستايىدىل ئاڭلىدى. 8 - ئاينىڭ 8 - كۈنى لیۇ خەنبىاڭ ئۈرۈمچىدە ئۆتكۈزۈلگەن 4 - نۆۋەتلىك مەملىكەتلىك ئۆلكە مەركىزى شەھەرلىرىنىڭ پىلانلىق پەرزەنت كۆرۈش ئىلمىي مۇھاكىمە يىغىنىغا قاتناشتى.

ياڭ جۈن

ياشانغانلار خىزمىتى

ياشانغانلار خىزمىتىنىڭ ئومۇمىي ئەھۋالى

1) ئاپتونوم رايونلۇق ياشانغانلار كومىتېتى ئاپتونوم رايونلۇق ئايالار بىرلەشمىسى، ئاپتونوم رايونلۇق پارتكوم، پېشقەدەم كادىرلار ئىدارىسى، ئاپتونوم رايونلۇق باش ئىشچىلار ئۇيۇشمىسى، ئاپتونوم رايونلۇق ئىتتىپاق كومىتېتى، شىنجاڭ ئىشلەپچىقىرىش - قۇرۇلۇش بىكتۆەنى پېشقەدەم كادىرلار ئىدارىسى، شىنجاڭ ھەربىي رايونى سىياسىي بۆلۈمى پېشقەدەم كادىرلار باشقارمىسى بىلەن بىرلىكتە 1994 - يىل 5 - ئاينىڭ 15 - كۈنىدىن 12 - ئاينىڭ 31 - كۈنگىچە «دۆلەت ئائىلە يىلى» مۇكاپاتلىق ماقالە قوبۇل قىلىش پائالىيىتىنى ئۇيۇشتۇردى. باھالاش ھەيئىتى بۇ قېتىمقى پائالىيەتتە «شىنجاڭ گۈزىتى»، «شىنجاڭ ھەربىيلەر بوز يەر ئۆزلەشتۇرۇش گۈزىتى»، «ئۈرۈمچى كەچلىك گۈزىتى»، «ئىشچىلار ۋاقىت گۈزىتى»، «ياشانغانلار ساغلاملىق گۈزىتى»، شىنجاڭ خەلق رادىئو ئىستانسىسى، «ھەمراھ» ژۇرنىلى، «يېڭى سەھەر» ئايلىق ژۇرنىلى قاتارلىق گېزىت - ژۇرنال، ئېستانسىلاردا ئېلان قىلىنغان ۋە ئاڭلىتىلغان ئاز كەم 800 ماقالىدىن 1 - دەرىجىلىك مۇكاپاتقا بەشنى، 2 - دەرىجىلىك مۇكاپاتقا ئوننى، 3- دەرىجىلىك مۇكاپاتقا 15 نى، رىغبەتلەندۇرۇش مۇكاپاتىغا بىرنى تاللىدى، شۇنىڭ بىلەن بىللە ماقالە قوبۇل قىلىشنى ئۇيۇشتۇرغۇچى مۇكاپاتلىدىن ئوننى، مۇنەۋۋەر مۇھەررىردىن 18 نى باھالىدى.

2) 9 - ئاينىڭ 15 - كۈنى ئاپتونوم رايونىمىزنىڭ ياشانغانلار بايرىمى مەزگىلىدە، ئاپتونوم رايونلۇق پارتكومنىڭ مۇئاۋىن شۇجىسى جاڭ فۇسەن تېلېۋىزىيە نۇتقى سۆزلىدى، ئۇ سۆزىدە ھەر دەرىجىلىك پارتكوم، ھۆكۈمەتلەرنىڭ ياشانغانلارغا ئالاقىدار تارماقلارنى تەشكىللەپ، ئىجتىمائىي كۈچلەرنى سەپەرۋەر قىلىپ، ئۆز جاي، ئۆز تارمىقىنىڭ ئەھلىيىتىنى ئاساس قىلىپ، ياشانغانلار خىزمىتىنى ياخشى ئىشلەشنى تەلەپ قىلدى. ياشانغانلار بايرىمى مەزگىلىدە ۋىلايەت، ئوبلاست، شەھەرلەر ۋە ئورگان، ئاممىۋى تەشكىلات، كارخانا - كەسىپلەر ئورۇنلارمۇ مەزمۇنلۇق مول پائالىيەتلەرنى قانات يايدۇردى.

3) «ياشانغانلار ساغلاملىق گېزىتى» نىڭ 1994 - يىلدىكى تارقىتىلىش مىقدارى 92 مىڭ نۇسخىغا يېتىپ، 1993 - يىلدىكىدىن 9.3% ئاشتى، تارقىتىلىش مىقدارى ئاپتونوم رايونىمىز بويىچە پوچتا ئارقىلىق تارقىتىلغان گېزىت - ژۇرناللار ئىچىدە 2 - ئورۇننى ئىگىلىدى.

4) ياشانغانلار تەربىيىسى مۇستەھكەملەندى ۋە راۋاجلاندى. ئاپتونوم رايونلۇق ياشانغانلار داشۇسىدە خەتتاتلىق - رەسساملىق، ئەدەبىيات - تارىخ، مەدەنىيەت - تەنتەربىيە كەسپلىرى تەسىس قىلىندى، ئۈزۈن مۇددەتلىك، قىسقا مۇددەتلىك 29 قارار كۇرس ئېچىلدى، كۇرسقا 1000 دىن ئارتۇق ئادەم (قېتىم) قاتناشتى، شۇنىڭ بىلەن بىللە شۇبە مەكتەپ، ئوقۇتۇش نۇقتىسىدىن 23 ى قۇرۇلدى، 600 دىن ئارتۇق ئادەم (قېتىم) ئۆگىنىشكە قاتناشتى. 1994 - يىلنىڭ ئاخىرىغا كەلگەندە، ئاپتونوم رايونىمىز بويىچە ياشانغانلار داشۇسى (مەكتىپى) 20 گە يەتتى.

5) 6 - ئاينىڭ 13 - كۈنى مەملىكەتلىك خەلق قۇرۇلتىيىنىڭ «ياشانغانلارنىڭ ھوقۇق - مەنپەئىتىنى كاپالەتلەندۈرۈش قانۇنى» نى تۈزۈش گۇرۇپپىسى ئاپتونوم رايونىمىزغا كېلىپ 15 كۈن تەكشۈرۈپ تەتقىق قىلىش پائالىيىتى ئېلىپ باردى. ئۈرۈمچى، قەشقەر، تۆرپان، ئىلى قاتارلىق ۋىلايەت، ئوبلاست، شەھەرلەر ۋە ئىشلەپچىقىرىش - قۇرۇلۇش بىكتۆەنى 8 - شىبى، شىخەنزە شەھىرىدە ئون قېتىم سۆھبەت يىغىنى ئۆتكۈزدى. ھەر مىللەت رەھبىرى كادىرلىرى، مۇتەخەسسىسلەر، دېھقان، چارۋىچىلار، جەمئىيەتتىكى بەشتە كاپالەتلەندۈرۈلىدىغان بوۋاي - مومای بۆلۈپ 300 دىن ئارتۇق كىشى سۆھبەتكە قاتنىشىپ، پىكىر ۋە تەكلىپلەرنى ئوتتۇرىغا قويدى.

6) چوڭ تېپتىكى «جۇڭگودىكى 100 ياشلىق بوۋاي - مومايلار» سۈرەتلىك توپلىمىنى تەھرىرلەش گۇرۇپپىسى 9 - ئاينىڭ 22 - كۈنىدىن 10 - ئاينىڭ 12 - كۈنگىچە ئاپتونوم رايونىمىزدا 20 كۈن ئىشلەپ، ئۈرۈمچى، تۆرپان، قەشقەر، ئاقسۇ، قىزىلسۇ قاتارلىق ۋىلايەت، ئوبلاست، شەھەرلەردىكى 30 دىن ئارتۇق 100 ياشلىق بوۋاي - مومانىنى زىيارەت قىلدى

ۋە سۆزەنگە تارتتى.

جى ژېنشىن

كېيىنكى ئەۋلادلارغا كۆڭۈل بۆلۈش خىزمىتىنىڭ ئومۇمىي ئەھۋالى

1) مەكتەپ سىرتىدىكى يېتەكچىلەر خىزمىتى تەدرىجىي راۋاجلاندۇرۇلۇپ، خىزمەتلەر كۆنسېرى جانلاندۇرۇلدى. ئاپتونوم رايونلۇق ماۋارىپ فوندى جەمئىيىتى، ئاپتونوم رايونلۇق كېيىنكى ئەۋلادلارغا كۆڭۈل بۆلۈش كومىتېتى بىرلىكتە 1994 - يىل 3 - ئاينىڭ 30 - كۈنى ئۈرۈمچى شەھەرلىك «1 - ئاۋغۇست» ئوتتۇرا مەكتىپىدە كېيىنكى ئەۋلادلارغا كىتاب تەقدىم قىلىش ۋە 16 جياڭجۇنگە «مەكتەپ سىرتىدىكى يېتەكچى» دېگەن خاتىرە مېدالى بېرىش پائالىيىتىنى ئۇيۇشتۇردى.

2) 1994 - يىل 5 - ئاينىڭ 18 - كۈنى ئاپتونوم رايونىمىزنىڭ پارتىيە، ھۆكۈمەت رەھبەرلىرى ۋە ئالاقىدار تارماقلاردىكى رەھبەرلەردىن خەلچەم ئىسلام، جالاڭ خېلىڭ، تۇرسۇن ئاتاۋۇللا قاتارلىق كىشىلەر ئاپتونوم رايونلۇق پارتكوم، خەلق ھۆكۈمىتى ۋە شەھەرلىك ئايالار بىرلەشمىسى، شىنجاڭ نېفىت باشقۇرۇش ئىدارىسى ئىش بېجىرىش باشقارمىسىدىن ئىبارەت بەش ئورۇندىكى بالىلار باغچىسىغا بېرىپ، باغچا ئوقۇتقۇچىلىرىدىن ھال سورىدى ھەمدە بالىلارغا تۇرمۇش بۇيۇملىرى، ئويۇنچۇق ۋە بالىلار تەربىيىسى ئۈسكۈنىسى قاتارلىقلارنى سوۋغا قىلدى.

3) تەكشۈرۈپ تەنقىد قىلىش ئەھۋالى. ئاپتونوم رايونلۇق كېيىنكى ئەۋلادلارغا كۆڭۈل بۆلۈش كومىتېتىنىڭ مۇئاۋىن مۇدىرلىرىدىن جالاڭ گۈاڭخەن، رېن چېنلار ئىلى، ئاقسۇ ۋىلايەتلىرىگە بېرىپ، كېيىنكى ئەۋلادلارغا كۆڭۈل بۆلۈش خىزمىتىنى تەكشۈرۈپ، «كېيىنكى ئەۋلادلارغا كۆڭۈل بۆلۈش كومىتېتى، كېيىنكى ئەۋلادلارغا كۆڭۈل بۆلۈش جەمئىيىتىنىڭ تەشكىلىي قۇرۇلۇشىنى ئەستايىدىل كۈچەيتەيلى»، «پارتىيە، ھۆكۈمەت رەھبەرلىرىنىڭ كۆڭۈل بۆلۈشى، كېيىنكى ئەۋلادلارغا كۆڭۈل بۆلۈش كومىتېتىنىڭ بەنزە قۇرۇلۇشىنى كۈچەيتىش — كېيىنكى ئەۋلادلارغا كۆڭۈل بۆلۈش خىزمىتىنى ياخشى ئىشلەشنىڭ ئاچقۇچى» دېگەن تېمىدا تەكشۈرۈش دوكلاتى يېزىپ چىقتى.

4) مەبلەغ ئىئانە قىلىپ ئوقۇتۇشقا ياردەم بېرىش ئەھۋالى. ئاپتونوم رايونلۇق كېيىنكى ئەۋلادلارغا كۆڭۈل بۆلۈش كومىتېتى، ئاپتونوم رايونلۇق پېشقەدەم كادىرلار خەتتاتلىق - رەسساملىق ئىلمىي جەمئىيىتى، ئاپتونوم رايونلۇق ئىتتىپاق كومىتېتى، «ياشانغانلار ساغلاملىق گېزىتى» ئىدارىسى 1994 - يىل 7 - ئاينىڭ 9 - كۈنى ئۈرۈمچى «خەلق» تىياتىرىنىڭ ئالدىدا ئۇمىد قۇرۇلۇشىغا سۆيۈنۈپ كىتاب - رەسىم سېتىۋېلىش پائالىيىتى ئۇيۇشتۇردى. بۇ قېتىمقى پائالىيەتتە ئۇمىد قۇرۇلۇشغاجەمئىي 6000 يۈەندىن ئارتۇق پۇل توپلاندى.

5) ۋەتەنپەرۋەرلىك تەربىيىسى پائالىيىتى قانات يايدۇرۇلدى. ئاپتونوم رايونلۇق كېيىنكى ئەۋلادلارغا كۆڭۈل بۆلۈش كومىتېتى 1994 - يىل 11 - ئاينىڭ 9 - كۈنى مۇجىدە تارقىتىپ، ۋىلايەتلىك، ئوبلاستلىق، شەھەرلىك كېيىنكى ئەۋلادلارغا كۆڭۈل بۆلۈش كومىتېتلىرىدىن «ۋەتەنپەرۋەرلىك تەربىيىسىنى يولغا قويۇش پروگراممىسى» غا بىرلەشتۈرۈپ، ۋەتەنپەرۋەرلىك تەربىيىسىنى قانات يايدۇرۇش پائالىيىتىنى ئۈيۇشتۇرۇشنى تەلەپ قىلدى. ئىشلەپچىقىرىش - قۇرۇلۇش بىكتۆەنىنىڭ سابىق رەھبەرلىرىدىن جاۋ يۈجىڭ، ماۋ ئەيشۈن، زېن جىغۇلار بىكتۆەندىكى ئالىي، ئوتتۇرا مەكتەپلەرگە بېرىپ دوكلات بېرىپ، ئوقۇتقۇچى - ئوقۇغۇچىلارنىڭ قارشى ئېلىشىغا ئېرىشتى.

شېن چاڭ

دىن خىزمىتى

دىن خىزمىتىنىڭ ئومۇمىي ئەھۋالى

1994 - يىلى ئاپتونوم رايونلۇق دىن ئىشلىرى ئىدارىسى پارتىيەنىڭ دىنىي ئېتىقاد ئەركىنلىكى سىياسىتىنى توغرا ئىزچىللاشتۇرۇپ، دىن ئىشلىرىنى باشقۇرۇشنى قانۇن بويىچە كۈچەيتتى.

1) ئەمەلىيەتكە چوڭقۇر چۆكۈپ تەكشۈرۈپ تەتقىق قىلىندى. مۇشۇ بىر يىلدا تۆت تەكشۈرۈش گۇرۇپپىسى تەشكىللەندى، گۇرۇپپا ئەزالىرى قەشقەر، خوتەن، تۇرپان، تارباغاتاي، ئۈرۈمچى قاتارلىق جايلارغا بېرىپ، دىنىي مەزھەپ، دىنىي پائالىيەت سورۇنلىرىنى تىزىملاش، ياش دىن ئوقۇتقۇچىلىرى - خىزمەتچىلىرىنى تەربىيىلەش، شەخسلەرنىڭ تالىپ ئوقۇتۇشى، خرىستىئان دىنى ۋە كاتولىك دىنىنىڭ باشقۇرۇش قانالىق مەسىلىلەرنى مەخسۇس تەكشۈردى. ئۇقتۇرۇش تارقىتىلىپ، ئالاقىدار ۋىلايەت، ئوبلاست، شەھەر ۋە ناھىيە (شەھەر) لەردىن بەزى دىنىي مەزھەپلەرنىڭ ئەھۋالىنى ئومۇمىيۈزلۈك تەكشۈرۈپ، پارتىيەنىڭ سىياسىتى ۋە دىنىي قائىدە - نىزاملار بويىچە ئوتتۇرىغا چىققان مەسىلىلەرنى مۇۋاپىق ھەل قىلىش تەلەپ قىلىندى.

2) 10 - ئاينىڭ 6 - كۈنىدىن 9 - كۈنگىچە ئاپتونوم رايونلۇق دىن ئىشلىرى ئىدارە (باشقارما) سى باشلىقلىرى يىغىنى ئۇرۇمچىدە ئوتكۈزۈلدى، يىغىندا مەملىكەتلىك دىن ئىشلىرى ئىدارىسى باشلىقلىرى يىغىنىنى ۋە تۆت سۆھبەت يىغىنىنىڭ روھى يەتكۈزۈلدى، يىغىنغا يىغىلاردىن بۇيان ئىشلەنگەن دىن ئىشلىرى خىزمىتىنىڭ ئەھۋالى ئەسلەپ

ئۆتۈلدى، ۋەزىپە تەھلىل قىلىنىپ، بۇندىن كېيىنكى خىزمەت ۋەزىپىلىرى ئورۇنلاشتۇرۇلدى. يىغىندا گوۋۇيۈەن دىن ئىشلىرى ئىدارىسى تەقدىرلىگەن مەملىكەت بويىچە ئاساسىي قاتلام دىن ئىشلىرى خىزمەتچىدىكى ئىلغار كوللېكتىپ ۋە ئىلغار شەخسلەرنىڭ ئىسملىكى ئېلان قىلىندى، ئىلغار كوللېكتىپلار: ئۈرۈمچى شەھىرى سايباغ رايونلۇق مىللەتلەر - دىن ئىشلىرى بۆلۈمى، يەكەن ناھىيىلىك مىللەتلەر - دىن ئىشلىرى ئىدارىسى، ساۋەن ناھىيىلىك مىللەتلەر - دىن ئىشلىرى ئىدارىسى، مېچۈەن ناھىيىلىك مىللەتلەر - دىن ئىشلىرى ئىدارىسى، غۇلجا شەھەرلىك مىللەتلەر - دىن ئىشلىرى ئىدارىسى؛ ئىلغار شەخسلەر: ئاقسۇ ناھىيىلىك مىللەتلەر - دىن ئىشلىرى ئىدارىسىنىڭ باشلىقى ئىسمائىل ئانايەت، كۆچا ناھىيىلىك مىللەتلەر - دىن ئىشلىرى ئىدارىسىنىڭ باشلىقى ئىمىر ئىمىن، بارىكۆل ناھىيىلىك مىللەتلەر - دىن ئىشلىرى ئىدارىسىدىن جانىمقان (قازاق)، قەشقەر شەھىرى دۆلەتباغ يېزىسىدىن ئابدۇۋەلى ئەيسا، يەنجى ناھىيىلىك مىللەتلەر - دىن ئىشلىرى ئىدارىسىنىڭ باشلىقى ياقۇپ ھېزىم، شىخو ناھىيىلىك پارتكوم بىرلىك سەپ بۆلۈمىنىڭ باشلىقى، ناھىيىلىك مىللەتلەر - دىن ئىشلىرى كومىتېتىنىڭ مۇدىرى لى جىبرېن (خۇيزۇ)، غۇلجا ناھىيىلىك مىللەتلەر - دىن ئىشلىرى ئىدارىسىنىڭ باشلىقى زۇنۇن ئابلىكىم، گۇچۇڭ ناھىيىلىك مىللەتلەر - دىن ئىشلىرى ئىدارىسىنىڭ مۇئاۋىن باشلىقى ماگولى (خۇيزۇ)، خوتەن ناھىيە باغچى بازارلىق پارتكومنىڭ مۇئاۋىن شۇجىسى ئابلا ئەستۇرا، ئىشلەپچىقىرىش - قۇرۇلۇش بىكىتۈەنى يېزا ئىگىلىك 3 - شىسى 55 - تۈەن - مەيدان ئامىۋى خىزمەت بۆلۈمىنىڭ باشلىقى قادىر مۆمىن.

3) 7 - ئاينىڭ 16 - كۈنى «شىنجاڭ ئۇيغۇر ئاپتونوم رايونىنىڭ دىن ئىشلىرىنى باشقۇرۇش نىزامى» ئاپتونوم رايونلۇق 8 - نۆۋەتلىك خەلق قۇرۇلتىيى دائىمىي كومىتېتىنىڭ 9 - يىغىنىدا قارىلىپ ماقۇللىنىپ، 1994 - يىل 10 - ئاينىڭ 1 - كۈنىدىن باشلاپ رەسمىي يولغا قويۇلدى، بۇنىڭ بىلەن ئاپتونوم رايونىمىزدا دىن ئىشلىرىنى باشقۇرۇش قانۇن ئىزغا چۈشتى. بۇ، ئاپتونوم رايونىمىزنىڭ دىن ئىشلىرىنى باشقۇرۇش جەھەتتىكى تۇنجى يەرلىك قائىدە - نىزامى.

4) ئاپتونوم رايونىمىز 1994 - يىل 9 - ئاينىڭ 26 - كۈنىدىن 10 - ئاينىڭ 11 - كۈنگىچە جەنۇبىي شىنجاڭدىكى ئۇچ ۋىلايەت، ئىككى ئوبلاستتىن ئىسلام دىنى بويىچە 55 نەپەر دىنىي زاتنى بېيجىڭ، شاڭخەي، سۇجۇ قاتارلىق جايلارغا ئېكسكۇرسىيە ۋە ئۆگىنىشكە ئەۋەتتى. بۇ قېتىمقى پائالىيەت ئارقىلىق دىنىي زاتلارنىڭ نەزەر دائىرىسى كېڭەيتىلدى، ئۇلارنىڭ ۋەزىيەت ۋە ئىسلاھات ئېلىپ بېرىش، ئىشكىنى سىرتقا ئېچىۋېتىش سىياسىتىگە بولغان تونۇشى چوڭقۇرلاشتى، ئۇلار پارتىيە ۋە ھۆكۈمەتنىڭ دىنىي زاتلارغا قىلغان غەمخورلۇقىدىن چوڭقۇر تەسىرلەندى.

5) ياش ۋەتەنپەرۋەر دىن ئوقۇتقۇچى - خىزمەتچىلىرى تەربىيىلەندى. 1994 - يىلى قەشقەر، خوتەن، قىزىلسۇ، قۇمۇل قاتارلىق ۋىلايەت، ئوبلاستلاردىكى ئىسلام دىنىي سىنىپلىرى (نۆۋەتلىرى) غا 448 تالىپ قوبۇل قىلىندى، ئىلى، بورتالا، خوشۇتتىكى زاكۇ ۋالارنىڭ ئەنئەنىۋى بۇددا دىنى بويىچە ئېچىلغان سىنىپ (نۆۋەتا) لىرىدىكى 41 مەنجىن ئوقۇش كۇرسىنى تاماملىدى؛ بەزى جايلاردا ئىسلام دىنى بويىچە خىزمەتتىكى ياش ئوقۇتقۇچى - خىزمەتچىلەر قىسقا مۇددەتلىك كۇرسى ئېچىلىپ، 196 تالىپ تەربىيىلەندى، تالىپلارنىڭ كۆپىنچىسى مەسچىتلەرگە تەكلىپ قىلىندى، ئۇلار دىنىي ئىشلارنى ېجىرىشكە ھەمكارلاشتى، پارتىيە، ھۆكۈمەتنىڭ ھەر خىل فائچىن - سىياسەتلىرىنى تەشۋىق قىلىشقا ماسلاشتى. ئۇندىن باشقا، ئاپتونوم رايونلۇق دىن ئىشلىرى ئىدارىسى يەنە خىرىستىئان دىنى ئۇچۇنمۇ بەش ياشنى تاللاپ يەنجىڭ دىنىي شۇيۈەنىگە ئوقۇشقا ئەۋەتىشكە ياردەم بەردى؛ ئاپتونوم رايونلۇق بۇددا دىنى جەمئىيىتىنىڭ 10 - ئەۋلاد گۇڭمىڭ گېگەننىي بېكىتىش، ئەۋلاد ئالمىشىش خىزمىتىگە يېتەكچىلىك قىلدى.

6) ھەج - تاۋاپ قىلىش خىزمىتى.

1994 - يىلى ئاپتونوم رايونىمىزدىن ئۆز خىراجىتى بىلەن بېرىپ ھەج - تاۋاپ قىلغانلار 400 گە، ئالاقىدار تارماقلارنىڭ تەستىقى بىلەن سەئۇدى ئەرەبىستانىغا توغقان يوقلاشقا بارغانلار 400 گە، شىنجاڭ مۇسۇلمانلار سايامەت جەمئىيىتى رەسمىيەت بېجىرىپ بەرگەن تارقاق خادىم 30 غا، جەمئىي خادىم 830 غا يەتتى. ئۇندىن باشقا، يەنە 4000 كىشى باشقا دۆلەتلەر ئارقىلىق ھەج - تاۋاپ قىلىشقا باردى. ھەج - تاۋاپ قىلغۇچىلار 4 - ئاينىڭ 25 - كۈنى يولغا چىقىپ، 6 - ئاينىڭ 1 - كۈنى قايتىپ كەلدى. ئالاقىدار تارماقلارنىڭ ھەمكارلىشىپ تىرىشىشى ئارقىلىق، ھەج - تاۋاپ قىلىش ئۇسكىدىكىلەرنى يەتتى كىشى كېسەل سەۋەبىدىن ئۇلگەندىن سىرت، قالغانلىرى پۈتۈنلەي تىنچ - ئامان قايتىپ كەلدى. 1984 - يىلى ھەج - تاۋاپ قىلىش ئەسلىگە كەلتۈرۈلگەندىن بۇيان، ئاپتونوم رايونىمىزنىڭ تەشكىللىشى بىلەن سەئۇدى ئەرەبىستانىغا ھەج - تاۋاپ قىلىشقا بارغان ھەر مىللەت مۇسۇلمانلىرى 10 مىڭ 541 گە يەتتى.

7) دىن ئۇچۇر خىزمىتى ئىشلەندى. نۆۋەتلىك رايونلار ۋە نۆۋەتلىك ناھىيە (شەھەر، رايون) لەردە ئۇچۇرچىلار بېكىتىلىپ، ئاساسىي قاتلام دىن ئىشلىرى خىزمىتى تارماقلىرى بىلەن بولغان ئالاقە كۈچەيتىلدى. ئاپتونوم

رايونلۇق دىن ئىشلىرى ئىدارىسى مۇشۇ بىر يىلدا «دىن ئىشلىرى تېز خەۋىرى» دىن 11 سان، «دىن ئىشلىرى خىزمىتى ئەھۋالى» دىن 33 سان چىقىرىپ بولىدى. بۇ ئۇچۇرلار ئاپتونوم رايونىمىز رەھبەرلىرىنىڭ دىن ئىشلىرى خىزمىتى ئەھۋالىنى ئىگىلەش ۋە ئۇنىڭغا يېتەكچىلىك قىلىش، بەزى قىزىق، قىيىن نۇقتىلارنى ئۆز ۋاقتىدا بىر تەرەپ قىلىشىدا ناھايىتى زور رول ئويناندى.

8) تەكلىپ خىزمىتىنى ۋە ماتېرىيال باشقۇرۇش خىزمىتىگە ئەھمىيەت بېرىلدى. مۇشۇ بىر يىلدا ئاپتونوم رايونلۇق سىياسىي كېڭەش ئەزالىرىنىڭ ئالتە تەكلىپنى بېجىرىلدى، بۇنىڭ ئىچىدە جاۋاب بېرىشكە تېگىشلىك تەكلىپ ئالتە؛ ئاپتونوم رايونلۇق خەلق قۇرۇلتىيى ۋەكىللىرىنىڭ ئىككى تەكلىپى بېجىرىلدى. «10 - ئەۋلاد گۈللەنگەننى مۇنبەرگە ئولتۇرغۇزۇش مۇراسىمى»، «ئاپتونوم رايونىمىزنىڭ 1994 - يىللىق ھەج - تاۋاپ قىلىشقا تەشكىللەش خىزمىتى» قاتارلىق ماتېرىيال قىلىملىرىنى سۈرەتكە ئېلىش ئىشى ئاياغلاشتى.

چىن خۇڭيۇ

نۇقتىلىق مەسچىت، ئىبادەتخانا، چېركاۋلارنى رېمونت قىلىشقا دۆلەت ياردەم پۇلى ئاجرىتىپ بەردى

1994 - يىلى مالىيە مىنىستىرلىكى بىلەن گوۋزۇيۈەن دىن ئىشلىرى ئىدارىسى ئاپتونوم رايونىمىزغا نۇقتىلىق مەسچىت، ئىبادەتخانا، چېركاۋلارنى رېمونت قىلىشقا بىر قېتىمدا 260 مىڭ يۈەن ياردەم خىراجىتى ئاجرىتىپ بەردى، بۇنىڭ ئىچىدە ئۈرۈمچى شەھىرىدىكى «يانخاك» مەسچىتىگە بېرىلگىنى 50 مىڭ يۈەن، «سۈزۈك بۇلاق» مەسچىتىگە بېرىلگىنى 20 مىڭ يۈەن، «مىڭدې» كوچىسى چېركاۋىغا بېرىلگىنى 20 مىڭ يۈەن، ئەسلىدىكى «چوڭ قۇۋۇق» چېركاۋىغا بېرىلگىنى 20 مىڭ يۈەن؛ ماناس ناھىيىسىدىكى چوڭ بۇتخانىغا بېرىلگىنى 20 مىڭ يۈەن؛ ئارشاڭ ناھىيىسىدىكى ئاق ئىبادەتخانىسىغا بېرىلگىنى 10 مىڭ يۈەن؛ قاباناھىيە بازىرىدىكى مەسچىتكە بېرىلگىنى 30 مىڭ يۈەن؛ ئالتاي شەھىرى قانبۇ تېبىي بېزىسىدىكى لاما ئىبادەتخانىسىغا بېرىلگىنى 10 مىڭ يۈەن؛ تولى ناھىيىسى تولى بازىرىدىكى مەسچىتكە بېرىلگىنى 20 مىڭ يۈەن؛ چاغانتوقاي ناھىيە بازىرىدىكى مەسچىتكە بېرىلگىنى 20 مىڭ يۈەن؛ غۇلجا شەھىرىدىكى بەيتۇللا مەسچىتىگە بېرىلگىنى 20 مىڭ يۈەن؛ غۇلجا شەھىرىدىكى پراۋوسلاۋىيە چېركاۋىغا بېرىلگىنى 20 مىڭ يۈەن. شۇنىڭ بىلەن دۆلەتنىڭ ئاپتونوم رايونىمىزدىكى نۇقتىلىق دىنىي پائالىيەت سورۇنلىرىنى رېمونت قىلىشقا ياردەم بەرگەن جەمئىي خىراجىتى 4 مىليون 240 مىڭ يۈەنگە يەتتى.

چىن خۇڭيۇ

نىكاھ، دەپنە ئىشلىرى

نىكاھ ئىشلىرىنى باشقۇرۇش خىزمىتى

1994 - يىلى ئاپتونوم رايونىمىز بويىچە 202 مىڭ 149 جۈپ ئەر - ئايالنىڭ نىكاھ رەسمىيىتى بېجىرىلدى، بۇنىڭ ئىچىدە توي قىلغانلار 166 مىڭ 643 جۈپ، ياراشقانلار 6854 جۈپ، نىكاھتىن ئاجراشقانلار 28 مىڭ 652 جۈپ.

1993 - يىلدىن باشلاپ، نىكاھ ئىشلىرىنى مەركەزلەشتۈرۈپ تىزىملاش ئاپتونوم رايونىمىزدىكى ناھىيىلىك، شەھەرلىك (رايونلۇق) خەلق ئىشلىرى تارماقلىرىنىڭ نىكاھ ئىشلىرىنى باشقۇرۇش تۈزۈلمىسىنى ئىسلاھ قىلىشتىكى نىشانى بولۇپ قالدى. 1994 - يىلى ئاپتونوم رايونىمىزدىكى 26 ناھىيە، شەھەر (رايون) دە نىكاھ ئىشلىرىنى مەركەزلەشتۈرۈپ تىزىملاش يولغا قويۇلدى. 16 ناھىيە، شەھەر (رايون) دە نىكاھ ئىشلىرىغا مۇلازىمەت قىلىش مەركىزى قۇرۇلدى.

1994 - يىلى ئاپتونوم رايونىمىزدىكى ھەر دەرىجىلىك خەلق ئىشلىرى تارماقلىرى نىكاھ ئىشلىرىنى تىزىملاشنى باھانە قىلىپ پۇل ئۇندۇرۇۋېلىش ھادىسىلىرىنى ئېنىقلاپ تەرتىپكە سېلىپ، باھانە تېپىپ پۇل ئۇندۇرۇۋالىدىغان ھادىسىلەرنى ئاساسەن تۈگەتتى، شۇنىڭ بىلەن بىللە، قانۇنسىز نىكاھ ئىشلىرىنىتەكشۈرۈپ بىر تەرەپ قىلىشنىڭ تەسىرىنى كۆچەيتتى. يەكەن ناھىيىسى يەكەن بازىرى گۈلباغ يېزىسى 6 - ئايدىن 8 - ئايغىچە جەمئىيەت ئامانلىقىنى ھەر تەرەپلىمە تۈزەشكە بىرلەشتۈرۈپ، 645 جۈپ ئەر - ئايالنىڭ قانۇنسىز نىكاھ ئىشىنى تەكشۈرۈپ ئېنىقلىدى ھەمدە ئۇلارنى قانۇن بويىچە قاتتىق بىر تەرەپ قىلدى. قانۇنسىز نىكاھلىنىش ئىشلىرى بىر تەرەپ قىلىنىش بىلەن بىللە، نىكاھ ئىشلىرىنى تىزىملاپ باشقۇرغۇچى خادىملارنىڭ قانۇننى ئىجرا قىلىش ئەھۋالىنى تەكشۈرۈشنىڭ ئەھمىيەت بېرىلدى. مەسىلەن: كورلا شەھىرى سايباغ ئىش بېجىرىش ئورنى بىلەن يوپۇغا ناھىيىسى ئاچچىق يېزىسىدىكى نىكاھ ئىشلىرىنى تىزىملىغۇچى خادىملارنىڭ قانۇنغا خىلاپ ھالدا نىكاھ ئىشلىرىنى تىزىملىغانلىق قىلمىشى بىر تەرەپ قىلىندى.

گوۋزۇيۈەن 1994 - يىل 2 - ئاينىڭ 1 - كۈنى «نىكاھ ئىشلىرىنى باشقۇرۇش نىزامى» نى ئېلان قىلغاندىن كېيىن، ئاپتونوم رايونلۇق خەلق ئىشلىرى نازارىتى ئاپتونوم رايونىمىزنىڭ ئالاقىدار نازارەت، ئىدارىلىرى بىلەن بىرلىكتە تەشۋىقات ماتېرىياللىرىنى بېسىپ تارقاتتى ۋە چاپلىدى.

شەخەنزە، ئاقسۇ، پوسكام، قەشقەر، يېڭىشەھەر، مارالبېشى، ئاقسۇ كونا شەھەر ناھىيە (شەھەر) لىرى ۋە بورتالا ئوبلاستلىق خەلق ئىشلىرى تارماقلىرى ھەر خىل شەكىللەردىن پايدىلىنىپ تەشۋىقات ئېلىپ باردى. ئاپتونوم رايونلۇق خەلق ئىشلىرى نازارىتى دۆلەتنىڭ ئالاقىدار ھۆججەتلىرىنىڭ روھىغا ئاساسەن، 6 - ئاينىڭ 3 - كۈنىدىن 9 - كۈنگىچە نىكاھ، يېغىپ بېقىش ئىشلىرىنى تىزىملاپ باشقۇرۇش كادىرلىرىنى تەربىيىلەش كۇرسى ئاچتى. ئاپتونوم رايونىمىز بويىچە ۋىلايەت، ئوبلاست، شەھەرلەر ۋە ۋىلايەت، ئوبلاست ئورگىنى تۇرۇشلۇق شەھەرلەردىكى خەلق ئىشلىرى تارماقلىرى ئىشلەيدىغان نىكاھ ئىشلىرى، يېغىپ بېقىش ئىشلىرىنى تىزىملاپ باشقۇرغۇچى كادىرلار، ئالاقىدار نازارەت، ئىدارە، ئورۇنلاردىكى خادىملار بولۇپ 67 كىشى كۇرسقا قاتناشتى، كۇرستا ئاساسلىقى، «يېغىپ بېقىش قانۇنى»، «نىكاھ ئىشلىرىنى تىزىملاپ باشقۇرۇش نىزامى» قاتارلىق ئالاقىدار قائىدە - نىزاملار ئۆگىنىلدى.

ئۈرۈمچى، ئىلى، تارباغاتاي، ئالتاي، بورتالا، سانجى، تۇرپان، بايىنغولىن، ئاقسۇ، قەشقەر، خوتەن، قاراماي قاتارلىق ۋىلايەت، ئوبلاست، شەھەرلەر ۋىلايەت، ناھىيىدىن ئىبارەت ئىككى دەرىجىلىك تەربىيىلەش ئۈسۈلى قوللىنىپ، 1994 - يىلنىڭ ئاخىرىغىچە يېزا - بازار، مەھەللە ئىش بېجىرىش ئورنى، بىكەتخانىنىڭ تۆمەن - مەيدانلىرى، دېھقانچىلىق، چارۋىچىلىق، ئورمانچىلىق مەيدانلىرى (فېرمىلىرى) دىكى نىكاھ ئىشلىرى، يېغىپ بېقىش ئىشلىرىنى تىزىملاپ باشقۇرغۇچى كادىردىن 1077 كىشىنى تەربىيىلىدى. ئىمتىھان ئېلىش ئارقىلىق، نىكاھ ئىشلىرىنى باشقۇرغۇچى 1077 كىشى نىكاھ ئىشلىرىنى باشقۇرغۇچىلىق گۇۋاھنامىسى، 106 كىشى يېغىپ بېقىشنى تىزىملىغۇچىلىق گۇۋاھنامىسى ئالدى.

1994 - يىلى بىر قىسىم ناھىيە، شەھەرلەر نىكاھ ئىشلىرىغا مۇلازىمەت قىلىشنى يېزا، بازارلارغىچە كېڭەيتتى. قەشقەر، قەشقەر كونا شەھەر، قەشقەر يېڭىشەھەر، پوسكام، سانجى، قۇتۇبى، ساۋەن قاتارلىق ناھىيە (شەھەر) لەر يەنە نىكاھ ئىشلىرىدىن مەسلىھەت بېرىش، نىكاھتىن ئىلگىرى تەربىيىلەش، توي سۈرىتى، توي كىيىمىنى ئىجارىگە بېرىش، ئائىلە ئېلېكتر سايمانلىرى، ئۈي جاھازلىرى، ئائىلە زىننەت بۇيۇملىرى قاتارلىقلار بىلەن تەمىنلەش مۇلازىمىتىنى قانات يايدۇردى.

لى يىنشىن

دەپنە ئىشلىرىنى باشقۇرۇش خىزمىتى

1994 - يىلى ئاپتونوم رايونىمىز بويىچە تۆت جەمئىي كۆيدۈرۈش ئورنىدا جەمئىي 9008 جەسەت كۆيدۈرۈلدى، ئۇنىڭ ئىچىدە ئۈرۈمچى شەھىرىدىكىسى 4212، شەھىرىدىكىسى2972، كورلا شەھىرىدىكىسى 1281، قۇمۇل شەھىرىدىكىسى 543. ئاپتونوم رايونىمىز بويىچە جەسەت كۆيدۈرۈش نىسبىتى 42.10% ئاشتى.

ئاپتونوم رايونىمىز جەسەت كۆلىنىشى ساقلاش مۇئەسسەسىلىرى ئاز بولۇشتەك زىددىيەتنى ھەل قىلىش ئۈچۈن، 1994 - يىلى قاقاس تاغ يانتۇلۇقلاردىن پايدىلىنىپ، 1 مىليون 100 مىلك يۈەن مەبلەغ سېلىپ، كۆلىمى 390 مو كېلىدىغان ئۈچ جەسەت كۆلى قەبرىستانلىقى قۇردى. يۇنىڭ ئىچىدە ئۈرۈمچى شەھەرلىك دەپنە ئىشلىرىنى باشقۇرۇش باشقارمىسى 500 مىلك يۈەن مەبلەغ سېلىپ قۇرغان قەبرىستانلىق كۆلىمى 200 مو؛ قۇمۇل شەھەرلىك دەپنە ئىشلىرىنى باشقۇرۇش ئورنى 100 مىلك يۈەن مەبلەغ سېلىپ قۇرغان قەبرىستانلىقىنىڭ كۆلىمى 150 مو؛ بايىنغولىن موڭغۇل ئاپتونوم ئوبلاستلىق دەپنە ئىشلىرىنى باشقۇرۇش ئورنى 500 مىلك يۈەن مەبلەغ سېلىپ قۇرغان قەبرىستانلىق كۆلىمى 40 مو. يۇنىڭ بىلەن ھەم ھازىرلارنىڭ تەلىپى قانداقلا بولمىسۇن، ھەم دەپنە ئىشلىرى ئورۇنلىرىنىڭ يۈكىنى يېنىكلىتىلدى.

1994 - يىلى ئاقسۇ كونا شەھەر، ئاۋات، شايار، كۇچا، باي، ماناس، گۇچۇڭ، جىمسار، دۆربىلجىن قاتارلىق ناھىيىلەر دەپنە ئىشلىرى ئىسلاھاتىنى پائال ئىلگىرى سۈرۈپ، ئاپپارات ۋە خادىملارنىڭ ئەمەلىيلىشىشىنى ئىلگىرى سۈرۈش ئۈچۈن، دەپنە ئىشلىرىنى باشقۇرۇش ئورنى قۇردى. 1994 - يىلنىڭ ئاخىرىغىچە ئاپتونوم رايونىمىز بويىچە ناھىيە (شەھەر، رايون) لەر ئىچىدە دەپنە ئىشلىرىنى باشقۇرۇش ئورنى (باشقارمىسى) بارلىرى بەشكە يەتتى.

ئاپتونوم رايونىمىز 1994 - يىل 12 - ئاينىڭ 16 - كۈنى دەپنە ئىشلىرى خىزمىتى سۆھبەت يىغىنى ۋە دەپنە ئىشلىرى جەمئىيىتى 1 - نۆۋەتلىك كومىتېتىنىڭ 2 - سائىلىق ئومۇمىي مۇدىرىيەت ئەزالىرى يىغىنىنى ئۆتكۈزدى. يىغىندا بۇندىن كېيىنكى ئون يىللىق دەپنە ئىشلىرى ئىسلاھاتى پىلانى مۇزاكىرە قىلىنىپ بېكىتىلدى.

1994 - يىلى ئۈرۈمچى شەھەرلىك دەپنە ئىشلىرىنى باشقۇرۇش باشقارمىسى 650 مىلك يۈەن مەبلەغ سېلىپ، كۆلىمى 470 كۋادرات مېتر كېلىدىغان بىر ھازىرلار ئاشخانىسى سالدى.

ئۈنىكدىن باشقا، قاراماي شەھىرى جەرەنبۇلاق رايونى 80 مىلك يۈەن مەبلەغ سېلىپ قۇرغان، كۆلىمى 300 كۋادرات مېتر كېلىدىغان دەپنە مۇراسىمى زالىنى ئىشلىتىشكە تاپشۇردى.

سۇ زىشۇ

ۋىلايەت، ئوبلاست، شەھەر ۋە ناھىيىلەر قۇرۇلۇشى

ۋىلايەت، ئوبلاست، شەھەر ۋە ناھىيىلەر رەھبەرلىرىنىڭ ئىسلاھات ھەققىدە ئېيتقانلىرى

1995 - يىللىق «شىنجاڭ يىلنامىسى» — ئۇنىڭ نەشر قىلىنىشقا باشلىغاندىن بۇيانقى 11 - تومى. بىز سەھىپىلەرنى ئورۇنلاشتۇرۇش، ماتېرىيال تاللاشتا ھەرى يېڭىلىقلارنى يارىتىۋق. بۇ يىل بىز «ۋىلايەت، ئوبلاست، شەھەر ۋە ناھىيە رەھبەرلىرىنىڭ ئىسلاھات ھەققىدە ئېيتقانلىرى» دېگەن سەھىپىنى تەسىس قىلدۇق، بۇنىڭدا يىلنامىنى تېخىمۇ قويۇق دەۋر روھىغا ئىگە قىلىشتىن باشقا، تېخىمۇ مۇھىمى، ئۇنىڭ ئىجتىمائىي رېئاللىق ئۈچۈن مۇلازىمەت قىلىش ساھەسىنى كېڭەيتىشنى كۆزدە تۇتتۇق. بىز پىلانلىق ھالدا بىر قىسىم ۋىلايەت، ئوبلاست، شەھەر ۋە ناھىيىلەرنى تاللاپ، ئاساسلىق رەھبەرلەرنى ماقالە يېزىپ نەتىجىنى سۆزلەشكە، ئىسلاھات ھەققىدە توختىلىشقا، پىلانلارنى شەرھىلەپ بېرىشكە تەكلىپ قىلدۇق. بۇ ماقالىلارنىڭ بەزىلىرىدە روھ ئۇرغۇتۇلغان، بەزىلىرىدە يېڭىلىق يارىتىش ئىرادىسى گەۋدىلەندۈرۈلگەن، بەزىلىرىدە ماكرولۇق نەزەرىيىۋى قاراشلار، بەزىلىرىدە كونكرېت مەسىلىلەر تەپسىلىي سۆزلەنگەن. بىز ئۇلارغا رامكا بەلگىلەپ بەرمىدۇق، پەقەت ئەھلى مەسىلىلەر ھەققىدە سۆزلەشنىلا تەلەپ قىلدۇق. ماقالىلارنىڭ ئىلگىرى - كېيىنلىك تەرتىپىنى ئاپتونوم رايونىنىڭ مەۋزۇي رايونلارغا ئايرىلىش رېتى بويىچە ئورۇنلاشتۇردۇق. بۇ سەھىپىنى ئىزچىل داۋاملاشتۇرۇپ، ئالاھىدىلىكىنى نامايان قىلىپ، «شىنجاڭ يىلنامىسى» نى ئاپتونوم رايونىمىزنىڭ ئىقتىسادىي، ئىجتىمائىي تەرەققىياتىغا تېخىمۇ ياخشى خىزمەت قىلدۇرۇشىمىز ئۈچۈن ۋىلايەت، ئوبلاست، شەھەر ۋە ناھىيىلەرنىڭ بىزنى ماقالە بىلەن تەمىنلەپ تۇرۇشىنى سەمىمىي ئۈمىد قىلىمىز.

پۇرسەتنى غەنىيمەت بىلىپ، ئەۋزەللىكنى جارى قىلدۇرۇپ، مۇھىتنى ياخشىلاپ، دادىللىق بىلەن يېڭىلىق يارىتىمىز

ج ك پ تۇرپان ۋىلايەتلىك كومىتېتىنىڭ شۇجىسى ياڭ گاڭ

تۇرپان ۋىلايىتى 1975 - يىلى قۇرۇلدى، پارتىيە 11 - نۆۋەتلىك مەركىزي كومىتېتى 3 - ئومۇمىي يىغىنىدىن بۇيان ۋىلايىتىمىزنىڭ ئىشلىرى تېز تەرەققىي قىلدى. 1994 - يىلى تۇرلۇك ئاساسىي ئىقتىسادىي كۆرسەتكۈچلەر 1978 - يىلدىكىدىن ئىككى ھەسسىدىن كۆپرەك ئاشتى، مىللىي ئىشلەپچىقىرىش ئومۇمىي قىممىتى 2 مىليارد 47 مىليون يۈەنگە، سانائەت، يېزا ئىگىلىك ئومۇمىي مەھسۇلات قىممىتى 1 مىليارد 956 مىليون يۈەنگە، دېھقان، چارۋىچىلارنىڭ كىشى بېشىغا توغرا كېلىدىغان ئوتتۇرىچە ساپ كىرىمى 1345 يۈەنگە يەتتى. يېزا ئىقتىسادى تېز تەرەققىي قىلدى، يېزا - بازار كارخانىلىرى يېڭى كۈچ سۈپىتىدە مەيدانغا كەلدى، 40 نەچچە يىل تەرەققىي قىلدۇرۇش، گۈللەندۈرۈش ئارقىلىق، سانائەتتە كانچىلىق ۋە خىمىيىۋى سانائەت، رەڭلىك مېتال تاۋلاش ئاساس ۋە يېتەكچى قىلىنغان، يېمەكلىك، ئىچىملىك ئىشلەش كەسىپلىرى تايانچ قىلىنغان كۆپ قاتلاملىق كەسىپ قۇرۇلمىسى تەدرىجىي شەكىللەندى. ساياھەتچىلىك تېز

تەرەققىي قىلدى، مۇشۇ بىر يىلدا 200 مىڭ ساياھەتچى (قېتىم) كۈتۈۋېلىندى، بۇنىڭ ئىچىدە چەت ئەللىك ساياھەتچى 30 مىڭ ئادەم (قېتىم). ساياھەتچىلىك يېڭىدىن گۈللەنگەن كەسىپ بولۇپ قالدى.

تۇرپان ئۇلايىتى ئىقتىسادىي تەرەققىيات ئەھۋالىي كۆچى ۋە ئەھۋالى جەھەتتە يېغىنچاقلاپ ئېيتقاندا، تۆۋەندىكى تۆت چوڭ ئۇستۇنلۇككە ئىگە: بىرىنچى، جۇغراپىيىلىك ئورنى ۋە قاتناش جەھەتتە ئەۋزەللىككە ئىگە. تۇرپان ئۇلايىتى ئۈرۈمچى شەھىرى، قۇمۇل ئۇلايىتى، بايىنغولىن، سانجى ئوبلاستلىرى بىلەن چېگرىلىنىدۇ، قاتنىشى قولايلىق، لەنجۇ - شىنجاڭ تۆمۈريولى، دۆلەت يولى «312» لىنىيىسى تۇرپان ئۇلايىتىنى كېسىپ ئۆتىدۇ، بۇ ھال ئاپتونوم رايونىمىزنىڭ ئىقتىسادىي تەرەققىياتىدىكى ئالتۇن بەلباغنى شەكىللەندۈرگەن. جەنۇبىي شىنجاڭ بىلەن شىمالىي شىنجاڭنى تۇتاشتۇرىدىغان دۆلەت يولى «314» لىنىيىسى تۇرپاننى يانداپ ئۆتىدۇ. تۇرپان - ئۈرۈمچى داخۇاڭشەن ئالىي دەرىجىلىك ئاشيولى ياسىلىۋاتىدۇ، تۇرپان زاپاس ئايرودرومى قۇرۇلۇشىغا تەييارلىق كۆرۈلمەكتە، ئېلېكتىر توري ئۈرۈمچى ئېلېكتىر توري بىلەن تۇتاشتۇرۇلدى، شۇڭا توك بىلەن تەمىنلەش يېتەرلىك بولماقتا. ئىككىنچى، يېزا ئىگىلىك بايلىقى جەھەتتە ئەۋزەللىككە ئىگە. ھاۋا كىلىماتى ۋە تەبىئىي شارائىتى ئۆزگىچە بولۇپ، قىراۋسىز مەزگىلى ئۇزۇن، يىللىق ئوتتۇرچە قىراۋسىز مەزگىلى 220 كۈنگە يېتىدۇ. كۈن نۇرىنىڭ چۈشۈش ۋاقتى ئۇزۇن، كېچە بىلەن كۈندۈزنىڭ تېمپېراتۇرا پەرقى چوڭ، يىللىق ئونۇملۇك تېمپېراتۇرا جۇغلانمىسى سېلسىيە 5400 گىرادۇستىن ئاشىدۇ، تەبىئىي مۇھىت تەسىرى گەۋدىلىك بولۇپ، ئۇزۇم، ئۇزۇن تالالىق پاختا، قوغۇن ۋە كۆكتات قاتارلىق ئىقتىسادىي زىرائەتلەرنى ئۆستۈرۈشكە ئىنتايىن باب كېلىدۇ. ئۇچىنچى، قېزىلما بايلىقلار جەھەتتە ئەۋزەللىككە ئىگە. ھازىرغىچە تەكشۈرۈپ ئېنىقلانغان كان قېزىلما بايلىقى 100 خىلغا يېتىدۇ، بۇنىڭ ئىچىدە نېفىت زاپىسى ئەڭ مول بولۇپ، ئۇزلەشتۈرۈش شارائىتى ياخشى. تۇرپان - قۇمۇل نېفىتلىكى جۇڭغارىيە، تارىم ئويمانلىقىدىن قالسلا نېفىت زاپىسى ئىنتايىن مول نېفىتلىك ھېسابلىنىدۇ. پىچان ناھىيىسىدە ئالتە نېفىتلىك، گازلىق تەكشۈرۈپ ئېنىقلاندى ھەمدە بۇنىڭ ئىچىدە يىللىق مەھسۇلاتى 1 مىليون 500 مىڭ تونىدىن ئاشىدىغان ئۈچ نېفىتلىك قۇرۇلۇشى پۈتتۈرۈلدى. 1993 - يىلىنىڭ كېيىنكى يېرىمىدا تۇرپان شەھىرىدە نېفىت زاپىسى پىچان نېفىتلىكىنىڭكىدىنمۇ ئېشىپ چۈشىدىغان نېفىت، گاز بايقالدى. كۆمۈر زاپىسىمۇ ئىنتايىن كۆپ بولۇپ، ھازىرغىچە تەكشۈرۈپ ئېنىقلانغان كۆمۈر زاپىسى 1 مىليارد تونىدىن ئاشىدۇ، ئۇ دۇنيادىكى ئون چوڭ كۆمۈرلىكىنىڭ بىرى ھېسابلىنىدۇ. ئالتۇن، مىس، تۆمۈر قاتارلىق مېتال قېزىلمىلىرىنىڭ سۈپىتى ياخشى، زاپىسى 150 مىليارد تونىنغا يېتىدۇ. تۆتىنچى، ساياھەتچىلىك بايلىقى جەھەتتە ئەۋزەللىككە ئىگە. ئۇلايەت تەۋەسىدە مەملىكەت بويىچە نۇقتىلىق قوغدىلىدىغان مەدەنىيەت يادىكارلىقلىرى ئورنىدىن بەشى، ئاپتونوم رايون بويىچە نۇقتىلىق قوغدىلىدىغان مەدەنىيەت يادىكارلىقلىرى ئورنىدى توققۇزى بار. بۇنىڭدىن باشقا، بىرلەشكەن دۆلەتلەر تەشكىلاتى دۇنياۋى مەدەنىيەت يادىكارلىقى قاتارىغا كىرگۈزمەكچى بولغان يارغول قەدىمكى شەھىرى، يەنە سۇلايمان ۋاڭ مۇنارى، يالقۇنتاغ، بويلۇق، دۇنيا بويىچە 2 - ئورۇندا تۇرىدىغان ئۇيغان جاي — ئايدىڭكۆل بار. لېكىن، تۇرپان ئۇلايىتىنىڭ ئىقتىسادىي تەرەققىياتىنى چەكلەپ تۇرىدىغان بەزى ئامىللارمۇ مەۋجۇت. بۇنىڭ بىرى، ئىختىساسلىق خادىملار كەمچىل؛ ئىككىنچىسى، تېخنىكىسى قالاق؛ ئۈچىنچىسى، مەبلەغ كەمچىل؛ تۆتىنچىسى، ئىقتىسادىي قۇرۇلمىسى تازا مۇۋاپىق ئەمەس. بۇلار تۇرپان ئۇلايىتى ئىگىلىكىنىڭ قانلام ۋە سەۋىيە جەھەتلەردە ئۆسۈشىگە، سۈپەت جەھەتتە يۇكسىلىشىگە توسالغۇ بولماقتا.

يېقىنقى بىرنەچچە يىلدىكى ئەمەلىيەتتىن ئۆتكۈزۈش ۋە ئىزدىنىش ئارقىلىق، ئىگىلىكىنى راۋاجلاندۇرۇشنىڭ «ئەۋزەللىكىنى جارى قىلدۇرۇپ، مۇھىم نۇقتىنى گەۋدىلەندۇرۇپ مۇھىم ھالقىلارنى چىڭ تۇتۇپ، ئومۇميۈزلۈك راۋاجلاندۇرۇش» ئومۇمىي تەسەۋۋۇرى بويىچە «يېزا ئىگىلىكىنى كۈچەيتىش، سانائەتكە ئەھمىيەت بېرىش، ساياھەتچىلىك بايلىقىنى ئېچىش، سودىنى جانلاندۇرۇش» تىن ئىبارەت ئىقتىسادىي تەرەققىيات فاكتورىنىنى ئوتتۇرىغا قويدۇق.

ئىقتىسادىي تەرەققىياتتا بايلىق ئەۋزەللىكىگە تايىنىپ، سانائەتنى زور كۈچ بىلەن راۋاجلاندۇرۇش، سانائەتنى راۋاجلاندۇرۇشنى مۇھىم خىزمەتلەر ئىچىدە مۇھىم ئورۇنغا قويۇپ، ستراتېگىيىلىك بۆسۈشنى يولغا قويۇشنى بەلگىلىدۇق.

1. يېزا ئىگىلىكىنى كۈچەيتىش. بۇ، يېزا ئىگىلىكىنىڭ خەلق ئىگىلىكىدىكى ئاساسلىق ئورنىنى يەنمۇ كۈچەيتىش دېگەنلىكتۇر. بۇنىڭدا، بىرىنچىدىن، يېرىك يېزا ئىگىلىك قۇرۇلمىسى ۋە تېرىقچىلىق قۇرۇلمىسى داۋاملىق تەڭشىلىپ، يۇقىرى مەھسۇلاتلىق، سۈپەتلىك، يۇقىرى ئۈنۈملۈك يېزا ئىگىلىكى بەرپا قىلىنىدۇ. يېزا - بازار كارخانىلىرىنى زور كۈچ بىلەن راۋاجلاندۇرۇپ، تېرىقچىلىق، باقمىچىلىق، پىششىقلاپ ئىشلەشنى ئۆزئارا بىرلەشتۈرۈش سودا - سانائەت، يېزا ئىگىلىكىنى بىرگەۋدىلەشتۈرۈش يولىغا مېڭىلىدۇ؛ ئاشلىق مۇقىملاشتۇرۇلۇپ، پاختا مەھسۇلاتى ئاشۇرۇلىدۇ، باغۋەنچىلىك گۈللەندۈرۈلىدۇ؛ يېزا ئىگىلىكىدە

بەش چوڭ قۇرۇلۇش، يەنى يېزا ئىگىلىك مەسئۇلاتلىرىنى ئىنچىكە پىششىقلاپ ئىشلەپ ۋە ئوراپ، قاچىلاپ سىرتقا سېتىش ئارقىلىق قىممىتىنى ئاشۇرۇش قۇرۇلۇشى؛ قىش پەسلىدە پارنىكتا كۆكتات يېتىشتۇرۇش قۇرۇلۇشى؛ كالا، قوي بورداش قۇرۇلۇشى؛ بېلىجان بېقىش - يېتىشتۇرۇشنى ئاساس قىلغان سۇ مەسئۇلاتلىرى قۇرۇلۇشى ۋە ئىقتىسادىي ئورمان قۇرۇلۇشى چاڭ تۇتۇلدۇ. 1995 - يىلى يېزا ئىگىلىك ئومۇمىي مەسئۇلات قىممىتى 895 مىليون يۈەنگە يەتكۈزۈلدى، دېھقان، چارۋىچىلارنىڭ كىشى بېشىغا توغرا كېلىدىغان ئوتتۇرىچە كىرىمى 150 يۈەن كۆپەيتىلدۇ. ئىككىنچىدىن، يېزىلارنى ھاللىق سەۋىيىگە يەتكۈزۈشتە نامراتلارنى يۆلەش بۆسۈش ئېغىزى قىلىنىپ، كىشى بېشىغا توغرا كېلىدىغان ئوتتۇرىچە كىرىمى 800 يۈەنگە يەتمەيدىغان 20 نامرات كەنت ئۆچ يىل ئىچىدە تىرىشىپ نامراتلىقتىن قۇتۇلدۇرۇلدۇ.

2. سانائەتكە ئەھمىيەت بېرىش. بايلىق ئەۋزەللىكىگە تولۇق تايىنىلىپ، مۇھىم تۈرلەر تەرەققىي قىلدۇرۇلدۇ ھەمدە مۇشۇ ئارقىلىق ئىگىلىكنى گۈللەندۈرۈشنىڭ مۇھىم ئاساسى شەكىللەندۈرۈلدۇ. بۇنىڭدا بىرىنچىدىن، ئەۋزەللىك جارى قىلدۇرۇلۇپ، مۇھىم نۇقتا گەۋدىلەندۈرۈلۈپ، بۆسۈش ئەملگە ئاشۇرۇلىدۇ. 1996 - يىلى ۋىلايەتنىڭ سانائىتىدە بەش چوڭ بۆسۈش تىرىشىپ ئىشقا ئاشۇرۇلىدۇ: نېفىت بايلىقىغا تايىنىپ، نېفىت خىمىيە سانائىتى تەرەققىياتىدا تىرىشىپ يېڭى بۆسۈش بارلىققا كەلتۈرۈلىدۇ؛ 150 مىڭ تونناللىق نېفىت خىمىيە سانائىتى كارخانىسى ۋە 60 مىڭ تونناللىق مېتىل ئىسپىرت كارخانىسى قۇرۇش باشلامچى قىلىنىپ، نېفىت خىمىيە سانائىتى مەسئۇلاتلىرىنى يارىتىش ۋە كۆپەيتىشكە تۈرتكە بولۇنىدۇ؛ قېزىلما بايلىق ئەۋزەللىكىگە تايىنىلىپ، كانچىلىق ۋە مېتالچىلىق سانائىتىدە يېڭى بۆسۈش ھاسىل قىلىنىدۇ، ئالتۇن، مىس، تۆمۈر، كۆمۈر بايلىقلىرىنى ئېچىش ۋە ئولاردىن پايدىلىنىش سالمىقى ئاشۇرۇلىدۇ؛ تۈز خىمىيە سانائىتىدىكى ياخشى ئاساسقا تايىنىلىپ، تۈز خىمىيە سانائىتىدىكى يېڭىلاش، ئۈزگەرتىشتە يېڭى بۆسۈش ھاسىل قىلىنىدۇ؛ مول، سۈپەتلىك ئۈزۈن تالالىق پاختا بايلىقىغا تايىنىلىپ، پاختا توقۇمچىلىق سانائىتىدە تىرىشىپ يېڭى بۆسۈش ھاسىل قىلىنىدۇ؛ قوغۇن تاۋۇز، مېۋە - چېۋە بايلىقى ئەۋزەللىكىگە تايىنىلىپ، يېمەك - ئىچمەك ئىشلەش كەسىپىدە يېڭى بۆسۈش ھاسىل قىلىنىدۇ. مۇشۇ ئەسىرنىڭ ئاخىرىغا بارغاندا، تۈرپان ۋىلايىتى شىنجاڭنىڭ نېفىت خىمىيە سانائىتى بازىسى، مېتاللورگىيە سانائىتى بازىسى، تۈز خىمىيە سانائىتى بازىسى، پاختا توقۇمچىلىق سانائىتى بازىسى ۋە يېمەك - ئىچمەك سانائىتى بازىسى قىلىپ قۇرۇپ چىقىلىدۇ. ئىككىنچىدىن، ئېتىبار بېرىش سىياسەتلىرى تۈزۈپ چىقىلىپ، ياخشى مۇھىت يارىتىلىپ سۈپەتلىك مۇلازىمەت قىلىنىپ، زور كۈچ بىلەن مەبلەغ، ئىختىساسلىق خادىم ۋە تېخنىكا كىرگۈزۈلىدۇ، مەملىكەت ئىچى - سىرتىدىكى سودىگەرلەر تۈرپانغا كېلىپ كارخانا قۇرۇشقا، مەبلەغ سېلىپ قۇرۇلۇش ئېلىپ بېرىشقا جەلپ قىلىنىدۇ. ئۈچىنچىدىن، يېزا - بازار كارخانىلىرى ۋە يەككە، خۇسۇسىي كارخانىلارنىڭ تەرەققىيات قەدىمى تېزلىتىلىدۇ. يېزا - بازار كارخانىلىرىنى تەرەققىي قىلدۇرۇش قۇرۇلۇشى بىلەن كىچىك بازارلار قۇرۇلۇشى زىچ بىرلەشتۈرۈلۈپ، باشلىنىش نۇقتىسى يۇقىرى، كۆلەم ئۇنۇمىگە ئىگە بىر تۈركۈم كارخانىلار بارلىققا كەلتۈرۈلىدۇ. 1995 - يىلى يېزا - بازار كارخانىلىرىنىڭ ئومۇمىي مەسئۇلات قىممىتى 100 مىليون يۈەنگە يەتكەن يېزا ئىككىگە، 50 مىليون يۈەنگە يەتكەن يېزا ئونغا، 30 مىليون يۈەنگە يەتكەن يېزا بەشكە يەتكۈزۈلىدۇ، ۋىلايەت بويىچە يېزا - بازار كارخانىلىرىنىڭ ئومۇمىي مەسئۇلات قىممىتى 700 مىليون يۈەنگە يەتكۈزۈلىدۇ.

3. سایاھەتچىلىك بايلىقىنى ئېچىش. يىرىك سایاھەتچىلىك كۆزقارىشى تۈرغۇزۇلۇپ، سایاھەتچىلىك ۋىلايەتنىڭ ئىقتىسادىدىكى تايانچ كەسىپكە ئايلاندۇرۇلىدۇ. تۈرپان شەھىرى مۇھىم نۇقتا، پىچان، توقسۇن ناھىيىلىرى باناش قىلىنىپ، مەدەنىيەت يادىكارلىقلىرى، تەبىئىي مەنزىرىلەر، زامانىۋى سایاھەت - كۆڭۈل ئېچىش بىر گەۋدە قىلىنغان مەنزىرىلىك رايون قۇرۇپ چىقىلىدۇ، ئۆچ يىلدىن بەش يىلغىچىلىك تەرەققىيات ئارقىلىق مېھمانخانا، سایاھەت ئورۇنلىرى، سایاھەت قاتناش - تىرانسپورتى، سایاھەت تاۋارلىرى، سایاھەتچىلىك كۆڭۈل ئېچىش قاتارلىقلارنى ئۆز ئىچىگە ئالغان ئۈنۈملۈك سایاھەتچىلىك سىستېمىسى شەكىللەندۈرۈلىدۇ.

4. سودىنى جانلاندۇرۇش. بۇ، ئىچكى - تاشقى سودىنى جانلاندۇرۇشنى ئۆز ئىچىگە ئالىدۇ. بۇنىڭدا، بىرىنچىدىن، خەلقئارا ۋە ئىچكى بازارلارغا يۈزلىنىپ، ستراتېگىيىلىك يۆكسەكلىكتە تۇرۇلۇپ، ۋىلايىتىمىز تەۋەسىدە چېگرا ئېغىزى ۋە چېگرا سودىسى بولماسلىقتەك ئەھۋالغا ئاساسەن، تاشقى سودا ئېكسپورت ھوقۇقى تىرىشىپ قولغا كەلتۈرۈلۈپ، سېتىۋېلىش ۋە سېتىش سىرتقا قارىتىلغان سودا، تاشقى سودا كەسپى زور كۈچ بىلەن يولغا قويۇلىدۇ. ئىككىنچىدىن، «سودىنى كۆپ مەنبەلەشتۈرۈش» ستراتېگىيىسى پائال يولغا قويۇلۇپ، شەھەر - يېزىلاردىكى كارخانا ۋە كەسپىي ئورۇنلار، يەككە، خۇسۇسىي ئىگىلىك

بىرلەشتۈرۈپ تەرەققىي قىلدۇرۇش يولىغا مېڭىش قۇمۇل ۋىلايىتىنىڭ ئىقتىسادىنى جانلاندۇردى

جك پ قۇمۇل ۋىلايەتلىك كومىتېتىنىڭ شۇجىسى خۇاڭ چاۋيۈەن

سوتسىيالىستىك بازار ئىگىلىكى سىستېمىسىنىڭ پەيدىنپەي ئورنىتىلىشى بىزدىن ئىدىيىنى ئازاد قىلىپ، ھەقىقەتنى ئەمەلىيەتتىن ئىزدەش روھى ئارقىلىق، ئۆز جايىمىزنىڭ ئەمەلىيىتىگە بىرلەشتۈرۈپ، ئىجاتچانلىق بىلەن ئۈزلۈكسىز ئەمەلىيەتتىن ئۆتكۈزۈشىمىزنى تەلەپ قىلىدۇ. شۇڭا، قۇمۇل ۋىلايىتى «ھەرقايسى تەرەپلەرنىڭ ئەۋزەللىكلىرىنى بىرلەشتۈرۈپ، رايون ئىگىلىكىنى راۋاجلاندۇرۇش» فاڭجېنىنى، ئوتتۇرىغا قويدى ۋە ئەمەلىيلەشتۈردى.

1. مەسىلىنىڭ ئوتتۇرىغا قويۇلۇشى

قۇمۇلنىڭ «غەربىي يۇرتنىڭ بوغۇزى، جوڭخۇانىڭ مۇھاپىزەت قورشاۋى» دېيىلگەن نامى بار، ئۇ قەدىمكى يىپەك يولىدىكى مۇھىم ئۆتەڭ، ھازىرمۇ ئاسىيا - ياۋروپا قۇرۇقلۇقى كۆۋرۈكىنىڭ تۈگۈنى بولۇشتەك ئالاھىدە ئورۇنغا نىسبىي ئەۋزەل تەرەققىيات شارائىتىغا ئىگە. ھازىر ئۇ شەرقىي شىنجاڭدىكى سانائەتنى يېڭىدىن گۈللەنگەن رايون بولۇشتەك ئالاھىدىلىكى بىلەن مەملىكەت ئىچى ۋە سىرتىدىكىلەرنى كۆڭۈل بۆلۈشكە جەلپ قىلماقتا. قۇمۇلدىن چىقىدىغان قېزىلما بايلىقلار شىنجاڭدىكى ئومۇمىي قېزىلما بايلىق خىللىرىنىڭ 60 پىرسەنتىنى تەشكىل قىلىدۇ. كۆمۈر، تۆمۈر، نىكېل، نېفىت، ۋانادىي، شور، ئاز ئۇچرايدىغان تاش ماتېرىيالى ۋە ئالتۇن قاتارلىق 76 خىل قېزىلما بايلىقنىڭ زاپىسىمۇ خېلى كۆپ؛ ئەۋزەل سۇ، تۇپراق، قۇياش نۇرى، ئىسسىقلىق بايلىقى، ئاشلىق، كېۋەز، كۆكتات ۋە قوغۇن - تاۋۇز، مېۋە - چېۋە ئۆستۈرۈشكە باب كېلىدۇ، ئۆزلەشتۈرگىلى بولىدىغان 266 مىڭ 700 گېكتار بوز يەر بار، لەنجۇ - شىنجاڭ تۆمۈريولىنىڭ قوش لىنىيىسى ۋە دۆلەت يولى «312» لىنىيىسى ۋىلايىتىمىز تەۋەسىدىن ئۆتىدۇ، تېلېفون لىنىيىسى مەملىكەت ئىچىدىكى ۋە خەلقئارا تېلېفون تورىغا تۇتاشتۇرۇلدى؛ سانائەت ئاساسى ياخشى، سانائەت خەلق ئىگىلىكىدە يېتەكچى ئورۇندا تۇرىدۇ، سانائەت تۈرى 26 گە يېتىدۇ؛ ۋىلايەت بويىچە 430 مىڭ نوپۇس بار، ئۇلارنىڭ مەدەنىيەت ساپاسى بىرقەدەر يۇقىرى، شەھەر نوپۇسى يېزا نوپۇسىدىن كۆپ.

تەشكىلاتلىرىنىڭ ئۆزلىرىنىڭ ئەۋزەللىكى ۋە ئۇچۇر بايلىقىدىن پايدىلىنىپ، سودا ۋە تاشقى سودا پائالىيىتىنى قانات يايدۇرۇپ، ئىچكى - تاشقى سودىنى زور كۈچ بىلەن راۋاجلاندۇرۇشقا ئىلھام بېرىلىدۇ. ئۈچىنچىدىن، شەھەر، يېزىلاردىكى دۆلەت كارخانىلىرى، كوللېكتىپ كارخانىلار، يەككە ۋە خۇسۇسىي كارخانىلارنى يېزىلاردا «جۈمە بازار»، «يەكشەنبە بازار» لىق كەنتلەر ئارا كۆچمە بازارلارنى ئېچىشقا پائال يېتەكلەش ۋە رىغبەتلەندۈرۈش ئارقىلىق، شەھەر، يېزىلارنىڭ ئىقتىسادى گۈللەندۈرۈلىدۇ.

«يېزا ئىگىلىكىنىڭ ئورنىنى كۈچەيتىش، سانائەتكە ئەھمىيەت بېرىش، ساياھەتچىلىك بايلىقىنى ئېچىش، سودىنى جانلاندۇرۇش» — تۇرپان ۋىلايىتىنىڭ بۇندىن كېيىنكى خېلى ئۇزاق مەزگىللىك ئىقتىسادىي خىزمىتىنىڭ قىبلىنامىسى. 9 - بەش يىللىق پىلان مەزگىلىدە بىز ئىدىيىنى ئازاد قىلىپ، باتۇرلۇق بىلەن يول ئېچىپ جاسۇرانە كۈرەش قىلىپ خەلق ئىگىلىكىدە يېزا ئىگىلىكىنى ئاساس، سانائەتنى يېتەكچى قىلغان ھەرىكەت قۇرۇلمىسىنى پەيدىنپەي شەكىللەندۈرىمىز، 1998 - يىلىغا بارغاندا مۇنداق ئۈچ چوڭ كۆرسەتكۈچنى ئورۇندايمىز: بىرىنچىدىن، دېھقان، چارۋىچىلارنىڭ كىشى بېشىغا توغرا كېلىدىغان ئوتتۇرىچە ساپ كىرىمى 1800 يۈەنگە يەتكۈزۈلۈپ، باشلامچىلىق بىلەن ھاللىق سەۋىيىگە قەدەم قويۇلىدۇ؛ ئىككىنچىدىن، سانائەت مەھسۇلات قىممىتى يېزا ئىگىلىك مەھسۇلات قىممىتىدىن ئاشۇرۇلۇپ، سانائەت ۋە يېزا ئىگىلىك قۇرۇلمىسى مۇۋاپىقلىشىشقا يۈزلەندۈرۈلىدۇ؛ ئۈچىنچىدىن، ساياھەتچىلىكنى باشلامچى قىلغان 3 - كەسىپ مەھسۇلات قىممىتىنىڭ مىللىي ئىشلەپچىقىرىش ئومۇمىي قىممىتى ئىچىدە ئىگىلەيدىغان نىسبىتى %20 تىن كۆپرەككە يەتكۈزۈلىدۇ.

تېخنىكا مۇھىمى شۇكى، مەركەز ۋە ئاپتونوم رايون بۇ يەردە بىرنەچچە ئون چوڭ، ئوتتۇرا كارخانا ۋە كەسىپي ئورۇن قۇردى. ئۇلار ئاساسەن مۇنۇلار: كۆمۈر سانائىتى مىنىستىرلىكى قۇمۇل كانچىلىق ئىشلىرى ئىدارىسى تارانچى كۆمۈركېنى غەربىي - شىمالدىكى ئالە چوڭ ئۈستى ئوچۇق كۆمۈركان ھېسابلىنىدۇ؛ يامانسۇ تۆمۈركېنى شىنجاڭدىكى ئالە چوڭ پولات - تۆمۈر خام ئەشياسى بىلەن تەمىنلەش بازىسى بولۇپ قالدى؛ يىلىغا 80 مىڭ تونىنا ساپ شۇلتا ئىشلەپچىقىرىش ئىقتىدارىغا ئىگە شىنجاڭ شۇلتا زاۋۇتى پۈتتى؛ تۇرپان - قۇمۇل نېفىتلىكىنىڭ ئىشلەپچىقىرىش، پەن تەتقىقات ۋە تۇرمۇش مۇلازىمەت مەركىزى نېفىتلىك بازىسى قۇرۇلماقتا؛ ئىشلەپچىقىرىش - قۇرۇلۇش يېگانە ئون نەچچە دېھقانچىلىق، چارۋىچىلىق تۈەن - مەيدانى، قۇمۇل تۆمۈربول شۆبە ئىدارىسى ۋە قۇمۇل كۆۋرۈك ماتېرىياللىرى زاۋۇتى، گېئولوگىيە - قېزىلما بايلىقلار مىنىستىرلىكىنىڭ ئىككى چوڭ گېئولوگىيە ئەترىتى قۇمۇلغا ئورۇنلاشقان. قۇمۇلدا تۇرۇشلۇق ئورۇنلارنىڭ كۆپ بولۇشى، قۇمۇلنىڭ ئىقتىسادىي ۋەزىيىتىدە گەۋدىلىك ئالاھىدىلىكىنى شەكىللەندۈردى.

قۇمۇلنىڭ ئىگىلىكنى تەرەققىي قىلدۇرۇش شارائىتى بىرقەدەر ئەۋزەل بولسىمۇ، ئۇزاق مۇددەت داۋاملاشقان پىلانلىق ئىگىلىك تۈزۈلمىسى شەكىللەندۈرگەن ھەرقايسىسى ئۆز ئالدىغا خان بولۇۋېلىش، سىستېمىلار بىلەن بۆلەكلەر ئايرىلىپ تۇرۇش تۆپەيلىدىن بۇ زېمىندىكى ھەرقايسى تەرەپلەرنىڭ كۆچىنى بىرلەشتۈرۈش قىيىن بولۇپ، قۇمۇلنىڭ تەرەققىيات ئۆزگىلىكى ھەققىي گەۋدىلەنمەي، بىر پۈتۈن رايون ئىگىلىكى پارچىلىنىپ «بەگلىكلەر ئىگىلىكى» گە ئايلىنىپ قالغان. يەرلىك سانائەت ئورۇنلىرىنىڭ كۆپىنچىسى سۈرئەت ئاستا بولۇش، پايدىسى بولماسلىق ۋەجىدىن، ئۆز - ئۆزىنى ئاران-ئاران قامداپ كەلگەن، 70% كارخانا زىيان تارتقان؛ مالىيە قىزىل رەقىمى بىلەن كىرىم ئاساسەن بالانس ھالەتتە تۇرغان، مالىيەدە ئۆز - ئۆزىنى قامداش نىسبىتى 30% كەمۇ يەتمىگەن؛ دېھقانچىلىق، چارۋىچىلىق مەھسۇلاتلىرى قۇرۇلمىسى ئىبتىدائىي دەرىجىدە نامۇۋاپىق بولغان، ئۇنۇمى تۆۋەنلەپ كەتكەن، قۇمۇلدا تۇرۇشلۇق كارخانىلارمۇ ئۆزلىرى ھەل قىلىش تەس بولغان ئونۇم تۆۋەن بولۇش، ھەتتا زىيان تارتىشتەك مۇشكۈل دەھۋالدا قالغان. سوتسىيالىستىك بازار ئىگىلىكىنىڭ تەرەققىيات ئېھتىياجىغا ماسلىشىپ، ھەرخىل ئەۋزەللىكلەرنى ھەققىي جارى قىلدۇرالايدىغان، ئۆز جايىمىزىنىڭ تەرەققىياتىغا باب كېلىدىغان بىر يول تېپىپ چىقىش بىزنىڭ ئالدىمىزغا قويۇلغان ئىنتايىن زور ھەم تەخىرسىز مەسىلە بولۇپ قالدى.

2. بىرلەشتۈرۈش يولىغا مېڭىش — بازار ئىگىلىكىنى راۋاجلاندۇرۇشتىكى مۇقەررەر تاللاش

1993 - يىلىنىڭ ئاخىرلىرىدا قۇمۇل ۋىلايەتلىك پارتكوم رايون ئىگىلىكىنىڭ ھەرقايسى تەرەپلىرىنى ئەستايىدىل تەكشۈرۈپ - تەتقىق قىلىپ ۋە چوڭقۇر تەھلىل قىلىپ، يەرلىك ئىگىلىكنى راۋاجلاندۇرۇشتىكى رېئال ئەھۋال ۋە يوشۇرۇن ئەۋزەللىكلەر ئۈستىدە ئەقىلغا مۇۋاپىقراق ھۆكۈم چىقاردى: تەبىئىي بايلىق ئەۋزەللىكى ۋە جۇغراپىيىلىك ئورۇن ئەۋزەللىكى — قۇمۇلنىڭ تەرەققىياتىدا مۇھىم ئورۇندا تۇرىدىغان ئاساسىي ئەۋزەللىك؛ رايون تەۋەسىدىكى ھەرقايسى تەرەپلەرگە، بولۇپمۇ قۇمۇلدا تۇرۇشلۇق كارخانىلار، كەنىپي ئورۇنلارغا تارقالغان ئىختىساسلىقلار، تېخنىكا، ئۇچۇر، مەبلەغ ئەۋزەللىكىنى بىرلەشتۈرۈش، بايلىقنى ياخشى تەقسىملەش، بايلىق ئەۋزەللىكىنى ئىقتىسادىي ئەۋزەللىككە ئايلاندۇرۇش — تېخنىمۇ مۇھىم ئورۇندا تۇرىدىغان يوشۇرۇن تەرەققىيات ئەۋزەللىكىدۇر. مۇنداق بىرىككەن ئەۋزەللىك پەيدا قىلىدىغان ئىشلەپچىقىرىش كۈچى ئىنتايىن زور بولىدۇ. 1994 - يىلىنىڭ باشلىرىدا، ۋىلايەتلىك پارتكوم «ھەرقايسى تەرەپلەرنىڭ ئەۋزەللىكىنى بىرلەشتۈرۈپ، رايون ئىگىلىكىنى راۋاجلاندۇرۇش» فاكتورىنى ئوتتۇرىغا قويدى.

بىرلەشتۈرۈپ تەرەققىي قىلدۇرۇش دېگىنىمىز سوتسىيالىستىك بازار ئىگىلىكى تۈزۈلمىسىنىڭ تەلىۋىگە ئۇيغۇنلىشىپ، مەۋجۇدىي تەۋەلىك مۇناسىۋىتى چەك - چېگرىسىنى بۆزۈپ تاشلاپ، ئۆز جايىنىڭ بايلىقىنى ياخشى تەقسىملەشنى نىشان، ھەرقايسى مەنپەئەت مۇبىيىكتلىرىنىڭ ئۆز ئىختىيارىي بىلەن بىرلىشىشىنى ئاساس قىلىپ، مەنپەئەت ئارقىلىق بىرلىشىدىغان ئەۋزەللىك ئارقىلىق ئۆز ئارا يېتەرسىزلىكنى تولۇقلايدىغان بىرلىككە كەلگەن رايون ئىگىلىكىنى بەرپا قىلىش دېگەنلىكتۇر. بۇنىڭدا جايلار بىلەن مەركەز، ئۇلكە، ئاپتونوم رايونلار ھەم بىكتۇنىنىڭ قۇمۇلدا تۇرۇشلۇق ئورۇنلىرى بىر - بىرىگە پۈت - قول بولۇشۇپ، سىستېما، بۆلەك قارىشىنى تۈگىتىپ، ھەرقايسىسىنىڭ مەنپەئىتىنى ئېتىراپ قىلىش شەرتى بىلەن، بىر - بىرىنى تولۇقلايدىغان ئەۋزەللىك شەكىللەندۈرۈشى كېرەك.

بىرلەشتۈرۈپ تەرەققىي قىلدۇرۇش قۇمۇلدا چوڭقۇر ئاممىۋى ئاساسقا ئىگە. بولۇپمۇ قۇمۇلدا تۇرۇشلۇق ئورۇنلار سىستېمىلار ۋە بۆلەكلەرگە بۆلۈنۈپ تۇرۇش تۈزۈلمىسى شارائىتىدا ئاساسلا ھەرقايسى تەرەپلەرنىڭ، بولۇپمۇ جايلارنىڭ چەكلىمىسىگە ئۇچرىغان. ئۇلار قول تۇتۇشۇپ بىرلىكتە تەرەققىي قىلىش ئارزۇسىدا بولۇپ كەلدى. شۇنىڭ بىلەن بىر

ۋاقىتتا، ئۇلار يېڭى يول ئۈستىدە پائال ئىزدەندى. مەسىلەن: سىرتقا يۈزلەنگەن ئىگىلىكنى، ستېرېئولۇق ئىگىلىكنى يولغا قويۇشنى ئوتتۇرىغا قويۇشتى. يەرلىك ئورۇنلارمۇ مۇنداق بىر پاكىتنى ئېنىق تونۇپ يەتتى: سۇ، تۇپراق، سايامەتچىلىك، قېزىلما بايلىقلار قاتارلىق تەبىئىي بايلىقنى ئىقتىسادىي ئەۋزەللىككە ئايلاندۇرۇشقا توغرا كېلىدۇ، ئەمما شۇ جايىنىڭ كۆچمىلا تايانغان بىلەن بۇ ئىشنى ۋۇجۇتقا چىقارغىلى بولمايدۇ. بايلىق مەنبەلىرىنىڭ تاشلىنىپ قېلىشى ئەڭ چوڭ ئىسرافچىلىق. «يىراقتىكى تۇغقاندىن يېقىندىكى قوشنىڭ ياخشى» دېگەندەك، قۇرۇلدا تۇرۇشلۇق كارخانىلار شۇ جايدىكى نۇرغۇن ئەۋزەللىكلەرنى گەۋدىلەندۇرگۈچىلەردۇر، ئۇلارغا قۇرۇلۇنى تەرەققىي قىلدۇرۇشتىكى غايەت زور يوشۇرۇن ئىقتىدار ۋە قىزغىنلىق مۇجەسسەملەنگەن. مۇنداق رېئاللىققا قايتا تونۇش ئىلايەتلىك پارتكومنىڭ «شۇ جايىنىڭ بايلىقىنى ئېچىش ۋە ئۇنىڭدىن ئوبدان پايدىلىنىش قۇرۇل رايونىدا تۇرۇشلۇق ھەرقايسى تەرەپلەرنىڭ ئورتاق مەسئۇلىيىتى ۋە ھوقۇقى»، «بايلىق مەنبەلىرىنى باشقۇرۇشتا قۇرۇلۇش ۋە تەرەققىياتنى كۆزدە تۇتۇش، باشقۇرۇشنى بايلىق مەنبەلىرىدىن پايدىلىنىشقا خىزمەت قىلدۇرۇش لازىم» دېگەن قاراشنى ئوتتۇرىغا قويۇشىغا تۈرتكە بولدى. يەرلىك ئورۇنلىنىڭ كونا تۈزۈلمىنىڭ كىشىلىرىنى ئاڭلىق پاچاقلاپ تاشلاش، ئۆزىنى ئۆزى ئىنكار قىلىشقا جۈرئەت قىلىش ۋە بىرلەشتۇرۇپ تەرەققىي قىلدۇرۇش يولىدا ئىزدىنىشتەك مۇنداق تارىخىي تەشەببۇسكارلىقى قۇمۇلنىڭ بىرلەشمە ئىگىلىك يولىغا مېڭىشىنىڭ مۇھىم كاپالىتى بولدى.

3. بىرلەشتۇرۇپ تەرەققىي قىلدۇرۇشنىڭ كۆپ خىل رېئال شەكلى ئۈستىدە ئۈزلۈكسىز ئىزدىنىش ۋە ئىجات قىلىش

بىز بىرلەشتۇرۇپ تەرەققىي قىلدۇرۇش فاكتورىنى ئوكۇشلۇق. ئىجرا قىلىش، تەدبىر بەلگىلىگۈچىلەرنىڭ نوقۇل شۇئار بىلەنلا چەكلىنىپ قېلىشىنىڭ ئالدىنى ئېلىش ئۈچۈن، بەزى سىياسەت، تەدبىرلەرنى تۈزۈپ چىقتۇق ھەمدە ئەملىيەت جەريانىدا بىرلەشتۇرۇش دائىرىسىنى ئۈزلۈكسىز كېڭەيتىپ، بىرلەشتۇرۇشنىڭ يېڭى نۇقتىسى ئۈستىدە ئىزدەندۇق.

بىرىنچى، بىرلەشتۇرۇپ تەرەققىي قىلدۇرۇشقا پايدىلىق سىياسەتلەرنى تۈزۈپ چىقتۇق. بۇنىڭ ئاساسلىقلىرى: يەرلىك ئورۇنلىنىڭ تەرەققىياتىنى چەكلەيدىغان ھۈججەت، بەلگىلىمىلەرنى ئېنىقلاپ بىكار قىلدۇق. مەمۇرىي ئەمىر - پەرمانلارنى، تەرەققىيات پىلانىنى بىرلىككە كەلتۈردۇق؛ مەبلەغ، تېخنىكا ۋە باشقۇرۇش ئەۋزەللىكىدىن پايدىلىنىپ، رايون تەۋەسىدىكى كارخانىلار ئارا قوشۇۋېتىش، ئۆزگەرتىپ قۇرۇش، ئىجارىگە بېرىش ياكى كارخانىلار گۈرۈھى قۇرۇشقا ئىلھاملاندۇرۇش؛ «ئاۋۋال ئاپتوبۇسقا چىقىپ، ئاندىن بىلەت ئېلىش» ئۇسۇلىنى قوللىنىپ، قۇمۇلدا تۇرۇشلۇق كارخانىلارنىڭ ئۆچ خىل كەسپىنى راۋاجلاندۇرۇشنى قوللاش، يەرلىك بايلىق مەنبەسى ئەۋزەللىكىدىن ئورتاق بەھرىمەن قىلىپ، بىرلىشىپ مەبلەغ سېلىپ ياكى مۇستەقىل مەبلەغ سېلىپ پىششىقلاپ ئىشلەش كەسىپلىرى بىلەن شۇغۇللىنىشىنى قارشى ئالدۇق؛ ئىش بېجىرىش رەسمىيىتىنى ئاددىيلاشتۇرۇپ، سىستېما بويىچە باشقۇرۇشنى يولغا قويدۇق ھەمدە كۆپ تەرەپلىمە سىياسەت بەلگىلەيدىغان ئەھۋاللارنى ئۈزگەرتتۇق؛ ئىلايەت بويىچە بىرلىككە كەلگەن قۇرۇلۇش تۈرلىرى ئامبىرىنى تۈرغۇزۇپ، چەت ئەل سودىگەرلىرىنى ۋە مەبلىغىنى جەلپ قىلىش قاتارلىق بىرلەشتۇرۇپ تەرەققىي قىلدۇرۇشقا دائىر 15 تۈرلۈك سىياسەتنى مەركەزلەشتۈردۇق ھەم ئۇنى ئۈزلۈكسىز تولۇقلىدۇق، مۇكەممەللەشتۈردۇق.

ئىككىنچى، ئۈزۈلارا ۋەزىپە بىلەن كادىر ئەۋەتىش ياكى گىرەلەشتۇرۇپ ۋەزىپىگە قويۇش ئارقىلىق، بىرلەشتۇرۇش ستراتېگىيىسىنىڭ ئەملگە ئېشىشىنى كاپالەتلەندۈردۇق. كادىر - بىرلەشتۇرۇشتىكى ھەل قىلغۇچ ئامىل. ئۇنىڭسىز يىلنىڭ ئالدىنقى يېرىمىدىن باشلاپ يەرلىك ئورۇنلار بىلەن بىگىتۈەن قاتارلىق بەش ئىلايەت، نازارەت دەرىجىلىك ئورۇن ئارىسىدا ۋەزىپە بىلەن كادىر ئەۋەتىشنى يولغا قويۇش ئارقىلىق ئۈزۈلارا چۈشىنىش ۋە تەدبىر بەلگىلەشكە قاتنىشىشنى ئىلگىرى سۈردۇق. ۋەزىپە بىلەن ئەۋەتىلگەن بەزى كادىرلار ھازىر رەسمىي ۋەزىپىگە قويۇلۇپ، قارشى تەرەپتە ئۈزاق مەزگىل ئىشلەشكە ئورۇنلاشتۇرۇلدى.

ئۈچىنچى، ماسلاشتۇرۇش ۋە كېڭىشىش تۈزۈمىنى ئورناتتۇق. ھەرقايسى تەرەپلەرنىڭ ئاساسىي رەھبەرلىرى قاتناشقان ماسلاشتۇرۇشقا رەھبەرلىك قىلىش گۈرۈپپىسى قۇردۇق، گۈرۈپپىنىڭ باشلىقلىقىنى ئىلايەتلىك پارتكومنىڭ مۇئىنى ئۈستىگە ئالدى. بۇ گۈرۈپپا ئىلايەتنىڭ بەزى چوڭ - چوڭ سىياسەتلىرىنى تۈزۈش ۋە چوڭ - چوڭ ئىشلىرى ئۈستىدە مەسلىھەتلىشىپ تۇردى، ھەر پەسلەدە بىر قېتىم كېڭەش ئۆتكۈزدۇق؛ ھەر ئايدا ۋالىنىڭ رىياسەتچىلىكىدە رايون تەۋەسىدىكى ھەرقايسى تەرەپلەرنىڭ ماسلاشتۇرۇش يىغىنى ئۆتكۈزۈلۈپ، ھەرقايسى تەرەپلەر ئارىسىدىكى سۈركىلىش ۋە ماسلاشتۇرۇپ ھەل قىلىشقا تېگىشلىك مەسىلىلەر ئۈز ۋاقتىدا ھەل قىلىنىپ تۇردى. ئىلايەتلىك پارتكوم ۋە مەمۇرىي مەھكىمە رەھبەرلىرى ھەر يېرىم يىلدا بىر قېتىم قۇمۇلدا تۇرۇشلۇق قىسىملارغا، كارخانا، كەسىپىي ئورۇنلارغا بېرىپ ئىش ئورنىدا ئىش بېجىردى. قۇمۇلدا تۇرۇشلۇق ئورۇنلار يېرىم يىلدا بىر قېتىم ئىلايەتلىك پارتكومغا ئومۇمىي ئەھۋالدىن

پۇرسەتنى چىڭ تۇتۇپ، كۆيتۇڭنىڭ پارلاق كېلەچىكىنى ياراتتىمىز

كۆيتۇڭ شەھىرىنىڭ باشلىقى قايسار جايدار

كۆيتۇڭ — ئىلى قازاق ئاپتونوم ئوبلاستىغا بۇاسىتە قاراشلىق شەھەر، بېقىنقى يىرىم ئەسىر يىلدا ئۇنىڭ ئىجتىمائىي ئومۇمىي مەسئۇلات قىممىتى، مىللىي ئىشلەپچىقىرىش ئومۇمىي قىممىتى، مىللىي دارامىتى، يەرلىك مالىيە كىرىمى، تۇراقلىق مۇلۇككە سالغان ئومۇمىي مەبلىغى 15% — 25% لىك سۈرئەت بىلەن ئېشىپ باردى. كۆيتۇڭ شەھىرى 1993 - يىلى مەملىكەت بويىچە «100 چوڭيان ناھىيە - شەھەر» نىڭ بىرى بولۇپ باھالاندى. 1994 - يىلى شەھەرنىڭ مىللىي ئىشلەپچىقىرىش ئومۇمىي قىممىتى 640 مىليون يۈەنگە، مالىيە كىرىمى 186 مىليون يۈەنگە يەتتى.

1. ئەۋزەللىكلەردىن پايدىلىنىپ، سانائەت راۋاجلاندۇرۇلدى. كۆيتۇڭ شەھىرى شىنجاڭنىڭ شىمالىي قىسمىدىكى ئۇنۇبۇرسال ئىقتىسادىي تەرەققىيات بەلبېغىنىڭ مەركىزىگە جايلاشقان بولۇپ، جۇغراپىيەۋىلىك ئورنى، بايلىق، قاتناش جەھەتلەردە ئۆزگىچە ئەۋزەللىكلەرگە ئىگە. دۆلەت يولى «312» لىنىيىسىنىڭ ئۇرۇمچى - غۇلجا بۆلىكى ۋە دۆلەت يولى «217» لىنىيىسىنىڭ مايتاغ - ئالتاي بۆلىكى كۆيتۇڭدا كېسىشىپ ئۆتىدۇ. مايتاغ كۆچا ئاشيولى تەڭرىتاغنى كېسىپ ئۆتۈپ، جەنۇب بىلەن شىمالنى تۇتاشتۇرۇپ تۇرىدۇ. دېمەك، كۆيتۇڭ شەھىرى شەرقتە ئۇرۇمچى، جەنۇبتا كۆچا، قەشقەر، غەربتە غۇلجا، بورتالا، شىمالدا قاراماي، چۆچەك، ئالتايلارنى تۇتاشتۇرىدىغان قاتناش تۈگۈنىگە ئايلانغان. ئۇ شىنجاڭنىڭ شىمالىدىكى بارلىق چېگرا ئېغىزلىرىغا يەلپۈگۈچسىمان ھالەتتە تۇتىشىپ تۇرىدۇ. 2 - ئاسىيا - ياۋروپا قۇرۇقلۇق كۆۋرۈكى تۇتاشتۇرۇلغاندىن كېيىن، كۆيتۇڭ پويىز ئىستانسىسى غەربىي ئاسىيا - ياۋروپاغا بارىدىغان پويىزلار گۇرۇپپىلاشتۇرۇلىدىغان مۇھىم ئىستانسا ھەم لەنجۇ شىنجاڭ تۆمۈريولىنىڭ غەربىي بۆلۈكىدىكى يولۇچى ۋە يۈكلەر توپلىنىدىغان، تارقىتىلىدىغان مۇھىم جاي بولۇپ قالدى. خۇددى ئىقتىسادشۇناسلار ئېيتقاندەك، كۆيتۇڭ يېقىن قوشنىسى بولغان مايتاغ، شىخولار بىلەن شىنجاڭنىڭ دوكلات بېرىدۇ. ۋىلايەتنىڭ قۇرۇلۇشلۇق ئورۇنلارنى چوڭ - چوڭ پائالىيەتلەرگە قاتنىشىشقا تەكلىپ قىلىدۇ.

تۆتىنچى، مۇتەخەسسىس مەسلىھەتچىلەر ئۆمىكى قۇرۇدۇق. بىگتۈەن قاتارلىق ھەرقايسى تەرەپلەردىكى مۇتەخەسسىسلەر ۋە مەملىكەت ئىچى - سىرتىدىكى مۇتەخەسسىسلەرنى قۇمۇلنىڭ تەرەققىياتى ئۈچۈن ئورتاق پىلان تۈزۈشكە تەكلىپ قىلدۇق. قۇمۇل ۋىلايىتىنىڭ چوڭ - چوڭ سىياسەت، تەدبىرلىرى، چوڭ - چوڭ ئىشلىرى ۋە قۇرۇلۇش تۈرلىرى ئاۋۋال مۇتەخەسسىس مەسلىھەتچىلەر ئۆمىكىنىڭ ئىسپاتلىشىدىن ئۆتكۈزۈلۈپ ئاندىن يولغا قويۇلدى.

بەشىنچى، بىرلىكتە مەنپەئەت بەرپا قىلىشنى يولغا قويدۇق. قۇمۇلدا تۇرۇشلۇق ئورۇنلار خادىملارنىڭ ساپاسى، باشقۇرۇش سەۋىيىسى ۋە پەن - تېخنىكا سەۋىيىسى جەھەتلەردە يەرلىك ئورۇنلاردىن نىسپىي ئۈستۈن تۇرىدۇ. بىز كارخانىلار ئارا مەدەنىيەت ئالماشتۇرۇش، ماھارىپ، پەن - تېخنىكا تەتقىقاتىنى جەھەتلەردىكى پائالىيەتلەرنى دائىم قانات يايدۇرۇپ تۇردۇق ھەم ۋىلايەت، نازارەت دەرىجىلىك ئورۇنلار نۆۋەتلىشىپ بىرلەشمە دوستلۇق، كۆڭۈل ئېچىش پائالىيەتلىرىنى ئۆتكۈزۈپ تۇرۇش تۈزۈمىنى ئورناتتۇق.

بىر يىل ئەملىيەتتىن ئۆتكۈزۈش ئارقىلىق، قۇمۇل ۋىلايىتىدە، سىستېمىلار بىلەن بۆلەكلەر ئايرىلىپ تۇرۇش ۋەزىيىتىگە ئاساسىي جەھەتتىن خاتىمە بېرىلدى. ۋىلايەت ئوتتۇرىغا قويغان قوش بەش تايانچ كەسىپ بەرپا قىلىش ۋە بەش يىللىق تەرەققىيات تەسەۋۋۇرى قۇمۇل ۋىلايىتىدىكى ھەرقايسى تەرەپلەرنىڭ ئورتاق تىرىشىش نىشانىغا ئايلاندى. قوش بەش كەسىپ: سانائەتتە كۆمۈر، ئېلېكتر، توزچىلىق، ساپ شۇلتا، نېفىت - تەبىئىي گازدىن ئىبارەت بەش تايانچ كەسىپنى نۇقتىلىق راۋاجلاندۇرۇش؛ يېزا ئىگىلىكىدە ئاشلىق، پاختا، چارۋىچىلىق ۋە قوغۇن؛ چوڭ چىلان ئاساس قىلىنغان قوغۇن - تاۋۇز، باغۋەنچىلىك، كۆكتاتچىلىق قاتارلىق بەش كەسىپنى

ئىقتىسادىي تەرەققىياتىدىكى «ئالتۇن ئۇچ بۇرجەك» نى شەكىللەندۈرگەن. شەھەر قۇرۇلغان 20 يىلدىن بۇيان، شەھەرلىك پارتكوم، شەھەرلىك مۇكۇمەت يېنىك سانائەتنى تەرەققىي قىلدۇرۇشنى شەھەرنىڭ ئىقتىسادىي قۇرۇلۇشىنى راۋاجلاندۇرۇشتىكى مۇھىم نۇقتا سۈپىتىدە تۇتۇپ كەلدى. ھازىر ئېلېكتر قۇۋۋىتى، توقۇمىچىلىق، ماشىنىسازلىق، خىمىيە سانائىتى، تاماكا، قەغەزچىلىك، مەتبەئىچىلىك، قۇرۇلۇش ماتېرىياللىرى، يېمەكلىك، ھاراق ئىشلەپچىقىرىش قاتارلىقلارنى ئاساس قىلغان سانائەت سىستېمىسى ئاساسەن شەكىللەندى. شىنجاڭ پاپىرۇس زاۋۇتى يىلىغا 200 مىڭ ساندۇق پاپىرۇس ئىشلەپچىقىرىش ئىقتىدارىغا ئىگە. كۆيتۇڭ ئىلمە توقۇلما فابرىكىسى ئىشلەپچىقىرىش كۆلىمى، ئۇسكۇنىلىرى، ئىشلەپچىقىرىش سەنئىتى جەھەتتە ئاپتونوم رايونىمىزدىكى كەسىپداشلىرى ئارىسىدا 1 - ئورۇندا تۇرىدۇ. ئۇنىڭ مەھسۇلاتلىرى فرانسىيە، ياپونىيە، ئوتتۇرا ئاسىيا ۋە جەنۇبىي ئافرىقا بازارلىرىدا سېتىلىدۇ؛ كۆيتۇڭ ھاراق زاۋۇتى ئىشلەپچىقارغان «كۆيتۇڭ ئالتە ئاق ھارىقى» ئۇدا نەچچە يىل «مىنىستىرلىك بويىچە سۈپەتلىك ھاراق»، «ئۆلكە بويىچە سۈپەتلىك ھاراق» دېگەن نامىلارغا ئېرىشىپ كەلدى؛ كۆيتۇڭ ماشىنىسازلىق زاۋۇتى ئاپتونوم رايونىمىز بويىچە يېڭا ئىگىلىكىگە ئىشلىتىلىدىغان پرىتسىپ ئىشلەپچىقىرىدۇ دەپ بېكىتىلگەن بىردىنبىر زاۋۇت، ئۇنىڭدا ئىشلەنگەن «7C-5»، «7C-7»، «QG-07» تېپلىق پرىتسىپلار ئاپتونوم رايون بويىچە سۈپەتلىك مەھسۇلات بولۇپ باھالاندى؛ ئىتالىيەدىن پەسىدۇر قىيامى ئىشلەپچىقىرىدىغان ئۇچ لىنىيە كىرگۈزۈلدى، بۇنىڭ ئىچىدىكى ئالۋ چوڭ لىنىيە كۈنىگە 144 تونىنا پەسىدۇر قىيامى ئىشلەپچىقىرىدۇ؛ بۇنىڭدىن باشقا، لايىھەدىكى ئىشلەپچىقىرىش ئىقتىدارى 50 مىڭ ئۇرچۇقلۇق يەنە ئىككى پاختا توقۇمىچىلىق فابرىكىسىمۇ بار.

2. ئەۋزەللىككە تايىنىلىپ، سودا ئارقىلىق شەھەر گۈللەندۈرۈلدى. يېقىنقى يىللاردا شەھەرلىك پارتكوم ۋە خەلق مۇكۇمىتى شەھەر ئاھالىسىنىڭ يۆتكىلىپ تۇرۇشىنىڭ كۆپ بولۇشى، ئىستېمال بازىرىنىڭ كەڭلىكى، يېقىن ئەتراپتىكى رايونلارنىڭ كەسىپ قۇرۇلمىسى ئالاھىدىلىكى قاتارلىق شەرت - شارائىتقا ئاساسەن: «سودا ئارقىلىق شەھەرنى گۈللەندۈرۈش»، پۈتۈن كۈچ بىلەن 3 - كەسىپنى راۋاجلاندۇرۇشنى ئوتتۇرىغا قويدى. 1994 - يىلى شەھەر بويىچە سودا - مۇلازىمەت تور - نۇقتىسى 2213 كە، ئىجتىمائىي ئىستېمال بۇيۇملىرىنىڭ پارچە سېتىلىش ئومۇمىي سوممىسى 357 مىليون 350 مىڭ يۈەنگە، تاشقى سودا ئىمپورت - ئېكسپورت ئومۇمىي سوممىسى 7 مىليون 710 مىڭ ئامېرىكا دوللىرىغا يەتتى. شەھەر بويىچە خۇسۇسىي كارخانا 113 كە، يەككە سودا - سانائەتچى 3533 كە، تىجارەت خادىمى 5152 گە يەتتى.

سودا ئارقىلىق شەھەرنى گۈللەندۈرۈش شەھەرنىڭ بىر پۈتۈن ئىقتىدارىنىڭ مۇكەممەللىشىشگە ۋە پەن - تېخنىكا، مائارىپ، تەنتەربىيە، سەھىيە، مەدەنىيەت قاتارلىق كەسىپي ئىشلارنىڭ ئومۇمىيۈزلۈك تەرەققىي قىلىشىغا تۈرتكە بولدى. شەھەر بويىچە ھەر 10 مىڭ ئىشچى - خىزمەتچى ئىچىدە 1923 كەسىپي تېخنىكا خادىمى بار. توققۇز يىللىق مەجبۇرىي مائارىپ ئومۇملىشىپ بولدى. ھازىر ھەرخىل مەكتەپ 43 كە يەتتى، ئوتتۇرا، باشلانغۇچ مەكتەپتە 13 مىڭدىن ئارتۇق ئوقۇغۇچى ئوقۇۋاتىدۇ. ئىگىلىكنىڭ تەرەققىي قىلىشىغا

نۇقتىلىق راۋاجلاندۇرۇشتىن ئىبارەت. ھازىر ئاراتۇرۇك دەريالىق ۋادىسىدا سۇ، تۆپراقنى ئۇنۇمۇبرسال ئېچىش دۆلەتنىڭ قۇرۇلۇش تۇرنىگە كىرگۈزۈلۈپ، ئۇل قۇرۇلۇشىدا ئىش باشلاندى؛ مەملىكەت بويىچە كۆلىمى ئالۋ چوڭ بولغان، يىلىغا 20 مىڭ تونىنا مەرگىمۇش ئىشلەپچىقىرىدىغان خرومىلۇق تۆز زاۋۇتى قۇرۇشقا تەييارلىق كۆرۈلمەكتە؛ 100 كۋادرات مېتر تاش ماتېرىيال ئىشلەپچىقىرىش بويىچە كېڭەيتىش قۇرۇلۇشى ۋە نېفىت خىمىيە سانائىتى قۇرۇلۇشى قاتارلىق 15 چوڭ، ئوتتۇرا قۇرۇلۇش باشلاندى ياكى قۇرۇلۇش تۈرىگە كىرگۈزۈلدى. بۇ تۈرلەرنىڭ قۇرۇلۇشى قۇمۇل رايونىدىكى ھەرقايسى تەرەپلەرنىڭ ئورتاق تىرىشقانلىقىنىڭ ۋە بىرلەشتۈرۈپ تەرەققىي قىلدۇرۇشنىڭ نەتىجىسى.

ئۇلايەتلىك پارتكوم بىر يىلدىن كۆپرەك ۋاقىتتىن بۇيانقى ئەملىيەتنى يەكۈنلەپ ئاساسدا يەنە بىرلەشتۈرۈش دائىرىسىنى ئالتە جەھەتتە كېڭەيتىشنى ئوتتۇرىغا قويدى؛ بۇلار: تونۇش دائىرىسىنى كېڭەيتىپ، بىرلىشىش ئەڭگىمىنى چوڭقۇرلاشتۇرۇش؛ سىياسەت دائىرىسىنى كېڭەيتىپ، قۇمۇل رايونىدا ئەمەر - پەرمانلارنى بىرلىككە كەلتۈرۈش؛ كادىرلارنى ئۆزئارا ئالماشتۇرۇپ ئىشلىتىشنى كېڭەيتىپ، ئىختىساسلىقلارنىڭ بىرىكىشىنى كۈچەيتىش؛ ئىقتىسادىي بىرىكىشنى كېڭەيتىپ، باشقۇرۇش بىلەن ئىشلىتىشنى بىرلەشتۈرۈپ، بايلىق مەنبەلىرىدىن ياخشى پايدىلىنىش؛ بىرلىكتە مەنپەئەت بەرپا قىلىش دائىرىسىنى كېڭەيتىپ، مائارىپ، پەن - مەدەنىيەت، سەھىيە قاتارلىقلارنىڭ تەرەققىياتىنى ئىلگىرى سۈرۈش؛ ئىلاھات ئېلىپ بېرىش، ئىشكىنى سىرتقا ئېچىۋېتىش دائىرىسىنى كېڭەيتىپ، بىرلەشتۈرۈش ئارقىلىق كارخانا ئىلاھاتىنىڭ چوڭقۇرلىشىشىنى ئىلگىرى سۈرۈش. بۇ بىرلىشىش تېمىدىكى ئىگىلىكنى راۋاجلاندۇرۇشتا ئالغا ئاشلانغان يەنە بىر قەدەم ھېسابلىنىدۇ.

ئەگىشىپ، ماۋارىپ سىلىنمىسىمۇ يىلسېرى ئاشماقتا.

شەھەر بويىچە گېزىتخانا، رادىئو ئىستانسىسى، تېلېۋىزىيە ئىستانسىسى قاتارلىق بەش ئاخبارات ئاپپاراتى بار بولۇپ، بۇلار خەنزۇچە، قازاقچە تىل - يېزىقتا كىتاب، گېزىت - ژۇرنال نەشر قىلىدۇ ۋە ئاڭلىتىش ېېرىدۇ. ئىلى قازاق ئاپتونوم ئوبلاستلىق خەلق نەشرىياتى مەملىكەت بويىچە قازاقچە يېزىقتا كىتاب نەشر قىلىدىغان بىردىنبىر نەشرىيات بولۇپ، ھەر يىلى 45 مىلۇ نۇسخا كىتاب - ژۇرنال نەشر قىلىدۇ. شەھەردە يەنە 14 ئورۇندا كۇتۇپخانا، كىنو - تىياتىرخانا، كۇلۇپ قاتارلىقلار بار. ياسلىۋاتقان ۋە ياسلىپ بولغان بەلگىلىك كۆلەمگە ئىگە ئۇيغۇ باغچا بار. دۆلەت تەنتەربىيە كومىتېتى 1994 - يىلى كۇيتۇلۇ شەھىرىگە مەملىكەت بويىچە «يېنىك ئاتلېتىكا يۇرتى» دەپ نام بەردى. 17 مىليون يۇەن مەبلەغ سېلىنغان، ئاپتونوم رايون بويىچە ئىلغار سەۋىيىگە ئىگە كۇيتۇلۇ تەنتەربىيە مەركىزىنىلۇ 1 - قارارلىق قۇرۇلۇشى پۈتتى، 1995 - يىلى ئاپتونوم رايونلۇق 8 - قېتىملىق تەنھەرىكەت يىغىنى بۇ يەردە ئۆتكۈزۈلىدۇ. شەھەر بويىچە 59 داۋالاش - سەھىيە ئاپپاراتى بار، ھەر 10 مىلۇ ئادەمگە 105 كېسەل كارۋىتى توغرا كېلىدۇ. ھەرخىل داۋالاش - ساقلىقنى ساقلاش، يۇقۇملۇق كېسەللىكلەرنىلۇ ئالدىنى ئېلىش، يەرلىك كېسەللىكلەرنىلۇ ئالدىنى ئېلىش، داۋالاش، ئانا - بالىلارنىلۇ ساقلىقنى ساقلاش، دورىگەرلىك، دورا تەكشۈرۈش مۇئەسسەسلىرى پەيدىنپەي مۇكەممەللەشمەكتە.

3. سودىگەر چاقىرىلىپ ۋە مەبلەغ كىرگۈزۈلۈپ، شەھەر تەرەققىي قىلدۇرۇلدى. ئاپتونوم رايونلۇق پارتكوم ۋە خەلق ھۆكۈمىتى تەستىقلىغان كۇيتۇلۇ ئىقتىساد - تېخنىكا تەرەققىيات رايونى شەھىرىنىلۇ ئىقتىسادىدىكى يېڭى ئېشىش نۇقتىسى بولۇپ قالدى. تەرەققىيات رايونى قۇرۇلغان ئۇچ يىلدىن بۇيان، «ئۇچ يىلدا ئاساس سېلىش، بەش يىلدا ئۇنۇمنى كۆرۈش، سەككىز يىلدا كۆلىمنى كېڭەيتىش، ئون يىلدا زور تەرەققىياتنى قولغا كەلتۈرۈش» دېگەن كۆرۈش نىشانىغا ئاساسەن، تىرىشىش ئارقىلىق دەسلەپكى ئۇنۇم قولغا كەلتۈرۈلدى. ئۇل مۇئەسسەسلەرگە 90 نەچچە مىليون يۇەندىن كۆپرەك مەبلەغ سېلىنىدى. تەرەققىيات رايونىدا باسقۇچلۇق ئالتىنى راۋاڭلاشتۇرۇش، بىرىنى تەكشىلەش ئەمەلگە ئاشۇرۇلدى. ماۋارىپ، مەدەنىيەت، كۆڭۈل ئېچىش، كۆكەرتىش قاتارلىق يۇرۇشتۇرۇش قۇرۇلۇشلىرىمۇ ماس قەدەمدە مۇكەممەللەشمەكتە. تۇرۇلۇپ، سودىگەر چاقىرىپ، مەبلەغ كىرگۈزۈش ئۈچۈن ياخشى ئاساس سېلىنىدى. 1994 - يىلىنلۇ ئاخىرىغىچە تەرەققىيات رايونىدا يېرىنى ئىشلىتىشنى ئۆتۈنۈپ بېرىش بويىچە 40 توختام ئىمزالاندى. بۇنىلۇ تەرەققىي قىلدۇرۇش، ئىشلىتىش كۆلىمى 3 مىليون كۋادرات مېتىرغا، رويخەتكە ئالدۇرۇلغان مەبلەغ 268 مىليون يۇەنگە يېتىدۇ. بۇنىلۇ ئىچىدە ئۇچ خىل مەبلەغ كارخانىسى يەتتە بولۇپ، رويخەتكە ئالدۇرغان مەبلىغى 78 مىليون يۇەنگە يېتىدۇ. قۇرۇلۇش باشلىغان تۇر 57، بۇنىلۇ ئىچىدە ئىشلەپچىقىرىش خاراكتېرىدىكى تۇر 15 كە، ئۇنىۋېرسال سودا تۇرى 17 گە، قۇرۇلۇش كۆلىمى 248 مىلۇ كۋادرات مېتىرغا، ئومۇمىي سېلىنغان مەبلەغ 780 مىليون يۇەنگە، جەمئىي سېلىنغان مەبلەغ 400 مىليون يۇەندىن كۆپرەككە يېتىدۇ. ھازىر 29 تۇرنىلۇ قۇرۇلۇشى تاماملىنىپ، ئىشلەپچىقىرىش ۋە تىجارەتكە كىرىشتۇرۇلدى. تەرەققىيات رايونىنىلۇ 1994 - يىللىق مەھسۇلات قىممىتى 93 مىليون 271 مىلۇ 900 يۇەنگە، يارانتان باج، پايدىسى 7 مىليون 912 مىلۇ 200 يۇەنگە، قايتۇرۇلغان باج سومىسى 1 مىليون 30 مىلۇ يۇەنگە يەتتى.

شەھەر قۇرۇلۇشىمۇ دەسلەپكى كۆلەمگە ئىگە بولدى. شەھەر يوللىرى چاقىلى شەكىلدە پىلانلانغان بولۇپ، ئومۇمىي جايلىشىشنىلۇ باشلىنىش نۇقتىسى بىرقەدەر يۇقىرى، قۇرۇلۇش لايىھىسى بىرقەدەر ئىلمىي، زامانىۋى پۈرىقى بىرقەدەر قويۇق. ھازىر شەھەر يوللىرى 80 كىلومېتىرغا، كوچا چېرىقى 906 گە؛ شەھەر ئىچىدىكى سۇ بىلەن تەمىنلەش تۇرۇبىسى 39 كىلومېتىرغا، كېرەكسىز سۇلارنى چىقىرىش تۇرۇبىسى 60 كىلومېتىرغا يەتتى. 1994 - يىلى شەھەردىكى تۇرالغۇ ئۆي كۆلىمى 624 مىلۇ كۋادرات مېتىرغا يېتىپ، كىشى بېشىغا ئوتتۇرا ھېساب بىلەن سەككىز كۋادرات مېتردىن توغرا كەلدى. كۆكەرتىلگەن يەر كۆلىمى 676 گېكتارغا، شەھەر رايونىنىلۇ كۆكەرتىلىش نىسبىتى 35.9% كە يەتتى.

4. پۇرسەتنى چىڭ تۇتۇپ، پارلاق كېلەچەك يارىتىمىز. ئۇزۇل ئىجتىمائىي تەرەققىيات سىستېمىسى، دەسلەپكى كۆلەملىك ئىقتىسادىي ئاساس، تەرەققىي قىلغان قولاي قاتناش - خەۋەرلىشىش شارائىتى، ئۇزۇل جۇغراپىيىلىك ئورۇن، بىرقەدەر يۇقىرى ئېتنوگرافىك ساپا ۋە مۇقىم ئىجتىمائىي مۇھىت كۇيتۇلۇ شەھىرىنىلۇ تەرەققىي قىلىش قۇرۇلۇشىغا پۈختا ئاساس سېلىپ بەردى. 1994 - يىلى غەربىي - شىمالدىكى بەش ئۆلكە، ئاپتونوم رايونىنىلۇ ئاساسلىق رەھبەرلىرى كۇيتۇغا خىزمەتلەرنى تەكشۈرۈشكە كەلگەندە كۇيتۇلۇ شەھىرىنىلۇ «شەرق بىلەن بىرلىشىپ، غەربكە چىقىرىش»، «بىرلىشىپ غەربكە يۇرۇش قىلىش» تىكى كۆۋرۈكلىك رولىنى تولۇق مۇئەييەنلەشتۇردى.

ئىگىلىكنى تېز سۈرئەتتە راۋاجلاندۇرۇشنى چۆرىدەپ، ئىدىيىنى ئازاد قىلىش، ھەقىقەتنى ئەمەلىيەتتىن ئىزدەش ئىدىيىۋى لۇشيەنىدە باشتىن ئاخىر چىكىڭ تۇرىمىز

ج ك پ تارباغاتاي ۋىلايەتلىك كومىتېتىنىڭ ئەزاسى، چۆچەك شەھەرلىك
پارتكومنىڭ شۇجىسى چېن جى
چۆچەك شەھىرىنىڭ باشلىقى ئادىلبېك قالقابېك

چۆچەك شەھىرى تارباغاتاي تېغىنىڭ جەنۇبىي ئېتىكىگە جايلاشقان بولۇپ، تېرىشقا بولىدىغان يەر كۆلىمى 78 مىڭ 700 گېكتار، ئوتلاق كۆلىمى 239 مىڭ 200 گېكتار كېلىدۇ. دېھقانچىلىقتا بۇغداي، قوناق، مايلىق زىرائەت ئاساس، قىزىلچا، كۆك پۇرچاق قاتارلىق ئىقتىسادىي زىرائەتلەر قوشۇمچە قىلىنىدۇ. ئۇ مەملىكەت بويىچە تاۋار ئاشلىق ئىشلەپچىقىرىلىدىغان بازا ناھىيە (شەھەر) لەرنىڭ بىرى، شۇنداقلا، ئاپتونوم رايونىمىزدىكى ئىنچىكە يۇڭلۇق قوي ۋە قوڭۇر كالا يېتىشتۇرۇلىدىغان بازىرلارنىڭ بىرى. 1992 - يىلى ئۇ دۆلەت تەرىپىدىن ئىشكىنى سىرتقا يەنمۇ ئېچىۋېتىدىغان شەھەرلەر قاتارىغا كىرگۈزۈلدى. ئىشكىنى ئېچىۋېتىش ئېھتىياجىغا ۋە شەھىرىمىزنىڭ رېئال ئەھۋالىغا ئاساسەن، دېھقانچىلىق، چارۋىچىلىقنى داۋاملىق، مۇقىم، ماس قەدەمدە راۋاجلاندۇرۇش ئاساسىدا، خىزمەتلەرنىڭ مۇھىم نۇقتىسىنى شەھەر قۇرۇلۇشىغا، ئىشكىنى سىرتقا ئېچىۋېتىش ۋە 2 .. 3 - كەسىپنى زور كۈچ بىلەن راۋاجلاندۇرۇشقا قارىتىشتىن ئىبارەت يېڭى خىزمەت تەسەۋۋۇرىنى يېڭىباشتىن يېكىتتى.

كادىرلار ۋە ئاممىنىڭ ئىدىيىۋى نۇقتىسىنەزىرى ۋە خىزمەت ئۇسۇلىدا ئۆزگىرىش بولۇشقا باشلىدى، ئىسلاھات ئىلىپ بېرىش، ئىشكىنى سىرتقا ئېچىۋېتىش ۋە رىقابەت ئېڭى كۈرۈنەرلىك كۈچەيدى. شەھەرلىك پارتكوم ئوتتۇرىغا قويغان ئۇچ ئىشقا پايدىلىقلا بولسا، «ئۇز ئالدىغا سىياسەت بەلگىلەش، ئۇزى چىقىش يولى تېپىش، ئۇزى تەجرىبە يارىتىش» تىن ئىبارەت ئىگىلىكنى تېز سۈرئەتتە راۋاجلاندۇرۇشقا دائىر يېڭى تەسەۋۋۇر، يېڭى قاراش كادىرلار ۋە ئامما تەرىپىدىن قوبۇل قىلىندى ھەمدە ئەمەلىي خىزمەت جەريانىدا ئۇلارنىڭ ئاڭلىق ھەرىكىتىگە ئايلاندى.

سانائەت ئىقتىسادى ئۇدا ئاشتى. 1994 - يىلى شەھەر بويىچە مىللىي ئىشلەپچىقىرىش ئومۇمىي قىممىتى 1993 - يىلدىكىدىن 20.9%، سانائەت ئومۇمىي مەھسۇلات قىممىتى 24.2% ئاشتى؛ سانائەت مەھسۇلاتلىرىنىڭ سېتىلىش نىسبىتى 91.4% كە يەتتى.

يېزا ئىگىلىكىنىڭ ئاساسلىق ئورنى يەنمۇ مەبلەغ كىرگۈزۈش ئارقىلىق كۈيتۈك ئىقتىساد - تېخنىكا تەرەققىيات رايونىنىڭ تەرەققىياتىنى پۈتكۈل شەھەرنىڭ ئىقتىسادىي تەرەققىياتىغا ۋە شەھەر قۇرۇلۇشىغا تۈرتكە قىلىپ، كۈيتۈك شەھىرىنى خەلق ئىگىلىكى ۋە ئىجتىمائىي ئىشلار ئومۇميۈزلۈك تەرەققىي قىلغان، گۈللەنگەن سودا - سانائەت شەھىرى قىلىپ قۇرۇپ چىقىمىز.

شەھىرىمىزنىڭ ئۇزۇنلىلىرىدىن تولۇق پايدىلىنىپ، سانائەتنى باشلامچى قىلىپ، ئۇزىمىزنىڭ تايانچ كارخانىلىرىنى يېتىلدۇرۇپ، بازارغا لايىق مەھسۇلاتلارنى تېخىمۇ كۆپ ئىشلەپچىقىرىش؛ ئۇز جايىمىزنىڭ ئۇزۇنلىل شارائىتىدىن تولۇق پايدىلىنىپ، پاختا - توقۇمىچىلىق سانائىتىنىڭ تەرەققىياتىنى تېزلىتىش؛ نېفىت، خىمىيە سانائىتىگە مۇناسىۋەتلىك مەھسۇلاتلارنى ئىشلەپچىقىرىش، داۋاملىق سودىگەر چاقىرىش،

مۇستەھكەملەندى. 1994 - يىلى شەھەر بويىچە 21 مىلۇن 800 گېكتار يەرگە ئاشلىق زىرائىتى تېرىلىپ، 73 مىلۇن تونىا ھوسۇل ئېلىنىدى. 1993 - 1994 - يىللىرى سىرتقا 80 مىلۇن تونىا ئاشلىق يۆتكەپ بېرىلدى. 1994 - يىلى دېھقانلارنىڭ كىشى بېشىغا توغرا كېلىدىغان ئوتتۇرىچە كىرىمى 1394.43 يۈەنگە يېتىپ، 1993 - يىلدىكىدىن 48.3% ئاشتى.

يېزىلاردا 2 - 3 - كەسىپ تېز راۋاجلاندى. 1994 - يىلى يېزا - بازار كارخانىلىرىنىڭ ئومۇمىي مەھسۇلات قىممىتى 1993 - يىلدىكىدىن 52.81%، ئومۇمىي كىرىمى 45.76% ئاشتى؛ پايدىسى 9 مىلىون 2500 يۈەنگە يېتىپ، 79.33% ئاشتى.

مالىيە كىرىمى زور نىسبەتتە ئاشتى. 1994 - يىلى شەھەر بويىچە مالىيە كىرىمى 31 مىلىون 360 مىڭ يۈەنگە يېتىپ، 1993 - يىلدىكىدىن 29.16% ئاشتى.

يەككە، خۇسۇسىي ئىگىلىكنىڭ تەرەققىياتى تېز بولدى. 1994 - يىلى شەھەر بويىچە يەككە سودا - سانائەتچى 7603 كە يېتىپ، 1992 - يىلدىكىدىن 2.7 ھەسسە كۆپەيدى، ئۇلارنىڭ رويخەتكە ئالدۇرغان مەبلىغى 97 مىلىون 770 مىڭ يۈەنگە يېتىپ، 1992 - يىلدىكىدىن 3.5 ھەسسە كۆپەيدى، خۇسۇسىي كارخانا 68 گە يېتىپ، 1992 - يىلدىكىدىن 7.6 ھەسسە كۆپەيدى؛ يەككە، خۇسۇسىي كارخانىلار تاپشۇرغان باج سوممىسى 4 مىلىون 230 مىڭ يۈەنگە يېتىپ، 1992 - يىلدىكىدىن 2.3 ھەسسە ئاشتى.

چېگرا سودىسىنىڭ كۆلىمى كېڭەيدى، خېرىدارلارمۇ كۆپەيدى. سودا ئالاقىسى 1992 - يىلى ئالاقە ئورنىتىلغان قوشنا دۆلەتلەرنىڭ يېقىن ئەتراپتىكى ژىلايەت، ئوبلاست، شەھەرلىرىدىن ئوتتۇرا ئاسىيادىكى بەش دۆلەت ۋە روسىيىلەرگىچە كېڭەيدى. 1994 - يىلى ئەمەلىي ئىمپورت - ئېكسپورت ئومۇمىي سوممىسى 16 مىلىون 387 مىڭ ئامېرىكا دوللىرىغا يېتىپ، 1993 - يىلدىكىدىن 124.1% ئاشتى. 306 ھەرخىل مال ئالماشتۇرۇش توختامى ئىمزالاندى، توختامدىكى ئومۇمىي سوممىسى 19 مىلىون 810 مىڭ ئامېرىكا دوللىرىغا يەتتى.

شەھەرنىڭ ئىقتىدارى كۈچەيتىلدى. 1993 - يىلدىن ھازىرغىچە شەھەر دەرىجىلىك يېڭىدىن ئىش باشلانغان قۇرۇلۇش تۈرى 127 گە، ئومۇمىي قۇرۇلۇش كۆلىمى 241 مىڭ كۋادرات مېتىرغا، چۈۋۈپ تاشلانغان قۇرۇلۇش كۆلىمى 33 مىڭ كۋادرات مېتىرغا يەتتى. شەھەر قۇرۇلۇشىغا جەمئىي 400 مىلىون يۈەندىن كۆپرەك مەبلەغ سېلىندى. 1994 - يىلى چېگرا ئىقتىسادىي ھەمكارلىق رايونىنىڭ ئۆل مۇئەسسەسىلەر قۇرۇلۇشىغا 13 مىلىون 600 مىڭ يۈەن مەبلەغ سەرپ قىلىندى.

بازار قۇرۇلۇشى قەدىمىمۇ كۆرۈنەرلىك تېزلىتىلدى. 1993 - يىلدىن بۇيان، شەھەر بويىچە قۇرۇلغان سودا - مۇلازىمەت بازىرى 59 غا يېتىپ، 1992 - يىلدىن ئىلگىرىكىدىن 2.6 ھەسسە كۆپەيدى؛ قۇرۇلۇش كۆلىمى 134 مىڭ 400 كۋادرات مېتىرغا يېتىپ، 2.6 ھەسسە كۆپەيدى. بۇ بازارلارنىڭ ئىگىلىگەن يەر كۆلىمى 567 مىڭ 700 كۋادرات مېتىرغا، سېلىنغان مەبلەغ 164 مىلىون 120 مىڭ يۈەنگە يەتتى. سودا، مۇلازىمەت تور نۇقتىسى 413 كە يېتىپ، 1992 - يىلدىن ئىلگىرىكىدىن 7.5 ھەسسە كۆپەيدى. ئۇنىۋېرسال، مەخسۇس بازار يەتتىگە يېتىپ، 1992 - يىلدىن ئىلگىرىكىدىن 2.3 ھەسسە كۆپەيدى. چېگرا سودىسىدا مال ساقلاش مەيدانى تۆتكە، ئىگىلىگەن يەر كۆلىمى 407 مىڭ 900 كۋادرات مېتىرغا يەتتى، بۇنىڭغا 34 مىلىون 600 مىڭ يۈەن مەبلەغ سېلىندى. 1 مىلىون 800 مىڭ يۈەن مەبلەغ سېلىنىپ، يېزىلاردا ئالتە سودا بازىرى قۇرۇلدى.

ئىشكىنى سىرتقا ئېچىۋېتىشتە كۆرۈنەرلىك نەتىجىلەر قولغا كەلتۈرۈلدى. 1993 - يىلدىن بۇيان، ياپونىيە، ئاۋسترالىيە، ئامېرىكا، قازاقىستان ۋە شياڭگاڭ، تەيۋەن مەمەدە ئېچكىرىدىكى 28 ئۆلكە، ئاپتونوم رايون، 200 دىن كۆپرەك شەھەر، ناھىيىدىن كەلگەن مېھمانلار ۋە سودىگەرلەر چۆچەك شەھىرىدە تەكشۈرۈشتە بولدى ۋە بۇ يەرگە مەبلەغ سالدى. ئۆلار تەسىس قىلغان ۋە قۇرغان ئاپپارات ۋە شىركەت 100 نەچچىگە، رويخەتكە ئالدۇرغان مەبلىغى 200 مىلىون يۈەندىن كۆپرەككە يەتتى.

شەھەرگە قاراشلىق پارتىيە ۋە ھۆكۈمەت ئورگانلىرى ئىسلاھاتنى نۇقتىدا سىناق قىلىش خىزمىتىنى ئوڭۇشلۇق قانات يايدۇردى، ئورگانلاردىكى ئارتۇق خادىملار ئايرىلىپ چىقتى، كەسپىي ئورۇنلار ۋە يېزا دەرىجىلىك ئاپپاراتلارنىڭ ئىسلاھاتى ئوڭۇشلۇق ئىلگىرى سۈرۈلدى.

ئەمەلىيەت داۋامىدا ئىدىيىنى ئازاد قىلىش، كۆزقاراشنى يېڭىلاشنى ئاساس قىلىپ، بۇنى خىزمەتلەرنىڭ پۈتكۈل جەريانىغا سىڭدۈردۇق. كادىرلار ۋە ئاممىنىڭ ئىدىيىسىدىكى ئۇششاق دېھقان ئىگىلىكىگە خاس تار مەھكىمچىلىك، كونىلىقتا ئېسىلۋېلىش قاراشلىرى، پىلانلىق ئىگىلىك تۈزۈلمىسى شارائىتىدا شەكىللەنگەن كونا قائىدىلەرگە ئېسىلۋېلىش ئېڭى ۋە ھەرخىل «سول» چىللىقنىڭ تەسىرىنى كۆزدە تۇتۇپ، تەدبىر قوللىنىپ، مۇنداق ئىدىيىلەرنىڭ كاشىلىسىنى تىرىشىپ تۈگىتىپ، ئىسلاھات ئېلىپ بېرىش، ئىشكىنى سىرتقا ئېچىۋېتىش ۋە سوتسىيالىستىك بازار ئىگىلىكىگە خاس يېڭى كۆزقاراش تۈرغۇزدۇق. ئىدىيىنى ئازاد قىلىشنى ئۆچ قاتلام بويىچە كونكرېت ئورۇنلاشتۇردۇق: 1 - قاتلامدا ئىشنى شەھەردىكى ئالتە بەنزە، بولۇپمۇ شەھەرلىك

يېزا ئىسلاھاتىنى چوڭقۇرلاشتۇرۇپ، ھاللىق سەۋىيىگە يېتىش قەدىمىنى تېزلىتىمىز

ج ك پ شىخو ناھىيىلىك كومىتېتىنىڭ شۇجىسى لياۋ چېۋلەي

شىخو ناھىيىسى ئۇزۇن يىللاردىن بۇيان دېھقانچىلىقنى ئاساس قىلىپ، دېھقانچىلىق بىلەن چارۋىچىلىقنى بىرلەشتۈرۈپ كەلگەچكە، ئىگىلىك قۇرۇلمىسى بىرخىل، ئاساسى بىرقەدەر ئاجىز ئىدى. پارتىيە 11 - نۆۋەتلىك مەركىزىي كومىتېتىنىڭ 3 - ئومۇمىي يىغىنىدىن كېيىن، بىز ئىقتىسادىي قۇرۇلۇشتىن ئىبارەت بۇ مەركەزنى چىڭ تۇتۇپ، ئىسلاھات ئېلىپ بېرىش، ئىشكىنى سىرتقا ئېچىۋېتىشتە چىڭ تۇرۇپ، ئىقتىسادىي شارائىتىمىزغا ۋە تەرەققىيات نىشانىمىزغا ئاساسەن، ئىدىيىنى ئازاد قىلىپ، بىر تۇتاش پىلانلاپ، ئەنئەنىۋى يېزا ئىگىلىك ناھىيىسى بولۇشتەك ئەھۋالىمىزغا بىرلەشتۈرۈپ، يېرىك يېزا ئىگىلىكى ۋە تاۋار ئىگىلىكى نۇقتىئىنەزىرىنى تۇرغۇزۇپ، يېزا ئىگىلىكىنىڭ ئىچكى قۇرۇلمىسىنى ئۆزلۈكسىز تەڭشىدۇق، بۇنىڭ بىلەن ناھىيىمىزنىڭ ئىقتىسادىي قۇرۇلۇشىدا تېز يۇكسىلىش ۋە سەكرەپ ئىلگىرىلەشتەك ياخشى ۋەزىيەت بارلىققا كەلدى. 1994 - يىلى ناھىيە بويىچە يېزا ئىگىلىك ئومۇمىي مەھسۇلات قىممىتى 282 مىليون يۈەنگە يېتىپ، 1984 - يىلدىكىدىن 24 ھەسسە ئاشتى؛ ئىلىنغان ئومۇمىي ئاشلىق 119 مىڭ 500 تونناغا يېتىپ، 6.5 ھەسسە ئاشتى؛ پاختا 17 مىڭ 455 تونناغا يېتىپ، 311 ھەسسە ئاشتى؛ ياغلىق دان 6783 تونناغا يېتىپ، 6.5 ھەسسە ئاشتى؛ قولدا قالغان چارۋا مال 518 مىڭ 900 تۇياققا يېتىپ، 1.9 ھەسسە ئاشتى. دېھقان، چارۋىچىلارنىڭ ئوتتۇرىچە كىرىسى 1412 يۈەنگە يەتتى. بىز يېزا ئىگىلىكى ۋە يېزا ئىقتىسادىنى مۇقىم راۋاجلاندۇرۇشنى چۈرىدەپ، ئاساسلىقى، تۆۋەندىكى خىزمەتلەرنى ئىشلىدۇق:

1. ئۇچ قاتلام بويىچە ئۇچ بۆسۈش ئېغىزىنى توغرا نىشانلاپ، يېزا كەسىپ قۇرۇلمىسىنى ۋاقتىدا تەڭشىدۇق. (1) تېرىقچىلىق قۇرۇلمىسىنى تەڭشەشتە ئاشلىقنى ئاساس، پاختىنى بۆسۈش ئېغىزى قىلدۇق، قوغۇن - تاۋۇز، كۆكتاتچىلىقنى ۋە باغۋەنچىلىكنى زور كۈچ بىلەن راۋاجلاندۇردۇق. شۇنىڭ بىلەن ناھىيە بويىچە ئاشلىق زىرائىتى كۆلىمى 16 مىڭ 700 گېكتار ئۆيچۆرىسىدە مۇقىملاشتى، ئىلىنغان ئاشلىق 120 مىڭ تونىنا ئۆيچۆرىسىدە بولدى. كېۋەز كۆلىمى 20 مىڭ گېكتاردىن، ئىلىنغان ساپ پاختا 20 مىڭ تونىنىدىن ئېشىپ كەتتى.

پارتكوم ۋە خەلق ھۆكۈمىتىدىن ئىبارەت ئىككى رەھبەرلىك بەنزىسىدىن باشلىدۇق. بۇ خىزمەت 1992 - يىلىنىڭ ئاخىرىدا باشلاندى. ئورۇنلاشتۇرۇلغان ۋەزىپىلەر 1993 - يىلىنىڭ ئالدىنقى يېرىمغىچە ئاساسىي جەھەتتىن ئورۇندىلىپ بولدى.

2 - قاتلامدا، ئىشنى ئاساسىي تارماقلار ۋە يېزا - مەيدانلاردىكى ئوتتۇرا قاتلام رەھبەرلىرىدىن باشلىدۇق. ئوتتۇرا قاتلامدىكى كادىرلارنىڭ، بولۇپمۇ رەھبىرىي كادىرلارنىڭ ئىدىيىسىدىكى تونۇشنىڭ چوڭقۇر بولۇش - بولماسلىقى ئىسلاھات ئېلىپ بېرىش، ئىشكىنى سىرتقا ئېچىۋېتىش ۋە ئىقتىسادىي قۇرۇلۇشنىڭ نەتىجىلىك بولۇش - بولماسلىقىغا بىۋاستە تەسىر كۆرسىتىدۇ. بىز 1993 - يىل 12 - ئايدىن 1994 - يىل 1 - ئايغىچە بولغان ئىككى ئاي ۋاقتىتىن پايدىلىنىپ، شەھەر بويىچە كەڭ كۆلەمدە ئوتتۇرا قاتلامدىكى رەھبىرىي كادىرلارنىڭ ئىدىيىۋى ئىستىلى ۋە خىزمەت ئىستىلىنى تەرتىپكە سېلىش پائالىيىتىنى قانات يايدۇرۇپ، ئىدىيىنى ئازاد قىلىپ، تەۋەككۈلچىلىك قىلىشقا جۈرئەت قىلغان، قىيىنچىلىقتىن قورقماي ۋەزىپىسىنى تىرىشىپ ئورۇندىغان 81 نەپەر ئوتتۇرا قاتلام كادىرنى ئومۇمىي ئۇقتۇرۇش چىقىرىپ تەقدىرلىدۇق.

3 - قاتلامدا ئىشنى ئىشلەپچىقىرىش - ئىگىلىك باشقۇرۇشنىڭ 1 - سېپىدىكى رەھبەرلەردىن باشلىدۇق. بىز 1994 - يىلى باھار بايرىمىدىن باشلاپ، خىزمەتنى، ئاساسلىقى، سودا - سانائەت كارخانىلىرىدىكى رەھبىرىي كادىرلار ۋە ئىگىلىك باشقۇرغۇچىلارنىڭ ئىدىيىنى ئازاد قىلىشىغا قارىتىۋق. شۇ يىلى 6 - ئايدا سودا - سانائەت كارخانىلىرىنىڭ ئىسلاھاتنى تۇتۇپ، ئۇنۇمىنى ئۆستۈرۈشنى ئىلگىرى سۈرۈشى بويىچە ئىش ئورنى يىغىنى ئوتكۈزۈپ، كارخانا رەھبەرلىرىگە ئۇچ تەلەپ

تېرىقچىلىق قۇرۇلمىسى مۇۋاپىق تەڭشەلگەنلىكتىن، ناھىيە بويىچە يېزا ئىگىلىك ئومۇمىي مەھسۇلات قىممىتى يىلسىغا ئوتتۇرا ھېساب بىلەن 12% تىن ئارتۇقراق ئېشىپ بارىدى. (2) دېھقانچىلىقنى ئاساس، چارۋىچىلىقنى بۆسۈش ئېغىزى قىلىدۇق، ئورمانچىلىقنى زور كۆچ بىلەن راۋاجلاندۇردۇق. چارۋىچىلىق رايونلىرىدا ىمز گۈرت، ماجىكتىن ئىبارەت ئىككى زامانىۋى چارۋىچىلىق مەيدانى قۇرۇلۇشىنى باشلامچى قىلىپ، ئوتلاق ئاساسىي قۇرۇلۇشىغا تۈرتكە بولۇپ، چارۋىچىلارنىڭ مۇقىم ياكى يېرىم مۇقىم ئولتۇراقلىشىشىنى تېزلەتتۇق؛ دېھقانچىلىق رايونلىرىدا، باقمىچىلىق ئائىلىلىرىنى مۇھىم نۇقتا قىلىپ، دېھقانچىلىق رايونلىرى چارۋىچىلىقنىڭ يەنمۇ كەسىپلىشىشى ۋە كۆلەملىشىشىنى ئىلگىرى سۈردۇق. 1995 - يىلدىن باشلاپ، باقمىچىلىق بويىچە ئۇلكە كۆرسىتىدىغان ئون يېزا - مەيدان (بازار)، 100 كەنت، 5000 ئائىلە بارلىققا كەلدى. ئۇلكە كۆرسىتىدىغان يېزىلارنىڭ چارۋىچىلىق كىرىمى يېزا ئومۇمىي كىرىمىنىڭ 30% تىن كۆپرەكنى، كەنتلەرنىڭ 40% تىن كۆپرەكنى، ئائىلىلەرنىڭ 50% تىن كۆپرەكنى ئىگىلىدى. قوي - كالا بېقىش ۋە بورداشنى چىڭ تۇتۇش بىلەن بىللە، توشقان، ئۆي قۇشلىرى، سۇ مەھسۇلاتى بېقىشنىمۇ چىڭ تۇتتۇق. ھازىر شىخو ناھىيىسىنى 1998 - يىلغىچە چارۋىچىلىق چوڭ ناھىيىسى قىلىپ قۇرۇپ چىقىشقا تىرىشۋاتىمىز. (3) يېزا ئىگىلىكىنى ئاساس، يېزا - بازار كارخانىلىرىنى بۆسۈش ئېغىزى قىلىپ، 2 - 3 كەسىپلەرنى زور كۆچ بىلەن راۋاجلاندۇردۇق. يېزا ئىگىلىك ۋە قوشۇمچە كەسىپ مەھسۇلاتلىرىنى خام ئەشيا قىلىدىغان دەسلەپكى پىششىقلاپ ئىشلەش، ئىنچىكىلەپ پىششىقلاپ ئىشلەش كەسىپلىرى ۋە يەرلىك بايلىق مەنبەلىرىنى ئاساس قىلىدىغان كان ئېچىش، كان مەھسۇلاتلىرىنى پىششىقلاپ ئىشلەش سانائىتىنى نۇقتىلىق تەرەققىي قىلدۇرىدۇق؛ قۇرۇلۇش ماتېرىيالى ئىشلەپچىقىرىشنى مۇقىم راۋاجلاندۇرۇش بىلەن بىللە، نېفىت خىمىيە سانائىتى ۋە ئېتىلىن پىششىقلاپ ئىشلەش كارخانىلىرىنى راۋاجلاندۇردۇق. ھازىر ناھىيە بويىچە يېزا - مەيدان، بازار - كەنتلەردە كوللېكتىپمۇ، شەخسلەرمۇ كارخانا قۇرۇشقا ئاتلىنىش ۋەزىيىتى شەكىللەندى، يېزا - بازار كارخانىلىرى كىرىمىنىڭ ئومۇمىي ئىقتىسادىي كىرىم ئىچىدىكى نىسبىتى ئۇزلۇكسىز ئاشماقتا.

2. يېزا ئىگىلىكىنى ئۈنۈملۈك تەرەققىي قىلدۇرۇشنى ئوبدان يولغا قويۇپ، يەردىن پايدىلىنىش ئۈنۈمىنى ئۆستۈردۇق. بىز ھازىرقى يېزا ئىگىلىك بايلىقىنى تولۇق ئېچىش ۋە ئۈنۈمدىن مۇۋاپىق پايدىلىنىش بىلەن بىللە، يېزا ئىگىلىكىنى ئۈنۈملۈك تەرەققىي قىلدۇرۇشتا ئۈنۈملۈك بولۇش، باشلىنىش نۇقتىسى يۇقىرى بولۇش يولىغا مانىدۇق. ئوتتۇرا، تۆۋەن ھوسۇللۇق 10 مىڭ گېكتار يەرنى ياخشىلىدۇق، 33.3333 گېكتار بوز يەر ئاچتۇق. بولۇپمۇ چۆل - جەزىرىلەرنى ئۆزلەشتۈرۈشتە، يۇقىرى مەھسۇلاتلىق، يۇقىرى ئۈنۈملۈك ئۈنۈملۈك تەرەققىيات رايونى قۇرۇش تەسەۋۋۇرىغا ئاساسەن، سۇنى ئاساس قىلىش، ئومۇملاشتۇرۇپ تۈزەش، يۇرۇشلەشتۈرۈپ ئېچىش، جىلغا، كۆلچەك، كۆل، بۇلاق سۇلىرىدىن تولۇق پايدىلىنىپ، سۇ مەھسۇلاتلىرى باقمىچىلىقىنى قانات يايدۇردۇق، سۇ بارلىكى جايلاردا بېلىق بېقىشنى يولغا قويدۇق. بىرقانچە يىلدا 5 مىليون يۈەن مەبلەغ سېلىپ، 33.3333 گېكتار جىلغا، كۆلچەك، كۆل ۋە بۇلاقتىن پايدىلاندۇق، 2000 گېكتار يەر ئاچتۇق، 8 مىليون قويدۇق، 14 تۈرلۈك تەكشۈرۈش ئۇلچىمىنى بېكىتتۇق. 1994 - يىلنىڭ ئاخىرىغىچە شەھەر بويىچە تەكشۈرۈش دائىرىسىگە كىرگۈزۈلگەن ئومۇمىي خەلق مۇلۇكچىلىكىدىكى 57 كارخانىدىن 51 كارخانا پايدا ئالدى. بۇ تەكشۈرۈش دائىرىسىگە كىرگۈزۈلگەن كارخانىنىڭ 47.89 پىرسەنتىنى ئىگىلىدى. ئۇلار يارىتىقان پايدا 24 مىليون 670 مىڭ يۈەنگە يېتىپ، 1993 - يىلدىكىدىن 32% ئاشتى.

ئىگىلىكنى راۋاجلاندۇرۇشنىڭ فاكتورىنى ۋە ئۇنى يولغا قويۇشنىڭ مۇھىم نۇقتىسىنى توغرا بەلگىلەشنى پۈرسەتنى چىڭ تۇتۇپ، تەرەققىياتنى ئىلگىرى سۈرۈشنىڭ مەركىزىي مەزمۇنى قىلدۇق. بىز چۆچەك كېچىك شەھەر بولسىمۇ، لېكىن يېڭى ۋەزىيەتتە دۆلەتلەر ئارا مۇناسىۋەتنى راۋانلاشتۇرۇشتا زور ئىقتىدارغا ئىگە، دەپ قارىدۇق. شۇڭا خىزمەتلەرنى شەھەر ئىقتىسادى ۋە يېزا ئىقتىسادىنى ئاساس قىلىپ، ئىككى مەركەز ۋە ئۈچ مۇھىم نۇقتىنى چۆرىدەپ ئورۇنلاشتۇردۇق. يېزا ئىقتىسادىدا خىزمەتلەرنى دېھقان، چارۋىچىلارنىڭ ئوتتۇرىچە كىرىمىنى زور نىسبەتتە ئاشۇرۇشنى مەركەز قىلىپ قانات يايدۇردۇق؛ شەھەر ئىقتىسادىدا خىزمەتلەرنى مالىيە كىرىمىنى زور نىسبەتتە ئاشۇرۇپ، يەرلىك مالىيە كۈچىنى زورايتىشنى مەركەز قىلىپ قانات يايدۇردۇق. ئۈچ مۇھىم نۇقتا دېگىنىمىز شەھەر قۇرۇلۇشى، ئىشكىنى سىرتقا ئېچىۋېتىش، شەھەر، يېزىلاردا 2 - 3 كەسىپنى زور كۆچ بىلەن راۋاجلاندۇرۇشتىن ئىبارەت. بىز قەتئىي ئىشىنىمىزكى، توغرا ئىدىيىمىز لۇشىيەندە چىڭ تۇرساقلا، چۆچەك شەھىرىنىڭ ئىقتىسادى ھازىرقى ئاساستا يەنمۇ يۇكسىلىدۇ.

570 مىڭ تۇپ كۆچەت تىكتۇق ۋە بۇلاردىن جەمئىي 16 مىليون 780 مىڭ يۇەن مەھسۇلات قىممىتى يارىتىۋق. بۇنىڭدىن باشقا، بىز يەنە ئوتلاق قۇرۇلۇشى ۋە ھويلا - ئارام ئىگىلىكىنى چىڭ تۇتۇپ، كۆرۈنەرلىك ئېكولوگىيىلىك ئۈنۈم ۋە ئىقتىسادىي ئۈنۈم يارىتىۋق.

3. سېلىنمىسىنى كۆپەيتىپ، يېزا ئىگىلىكىنىڭ ئاساسلىق ئورنىنى كۈچەيتىۋق.

«ئېتىز - ئېرىق سۇ قۇرۇلۇشى گۇللەنمىسە، يېزا ئىقتىسادى يۈكسەلمەيدۇ». بىز بۇ بىرقانچە يىلدا سۇ قۇرۇلۇشىنى مەركەز قىلغان ئېتىز - ئېرىق ئاساسىي قۇرۇلۇشىنى چىڭ تۇتۇپ، يېزا ئىگىلىكىگە سېلىنمىدىغان سېلىنمىنى ئۈزلۈكسىز كۆپەيتىۋق. ھەرىيلى سۇ قۇرۇلۇشىغا سېلىنغان مەبلەغ 40 مىليون يۇەندىن كۆپ بولدى. ئۇنىڭ 1993 ـ، 1994 ـ يىللىرى ئاپتونوم رايون بويىچە قانات يايدۇرۇلغان «تەڭرىتاغ لوڭقىسى» نى تالىشىش ئېتىز - ئېرىق سۇ قۇرۇلۇشى مۇسابىقىسىدە 1 ـ دەرىجىلىك مۇكاپاتقا ئېرىشتۇق. ناھىيىلىك پارتكوم، سۇ قۇرۇلۇشى مەركەز قىلىنغان ئېتىز - ئېرىق ئاساسىي قۇرۇلۇشىدا يەنمۇ كۈچ سەرپ قىلىپ قاتتىق ئىشلەش، غەيرەت ئۇستىگە غەيرەت قىلىپ، ھەرىيلى مەلۇم مەبلەغ ئاجرىتىپ سۇ قۇرۇلۇشىغا ئىشلىتىش، يېزا، كەنت ۋە ئائىلىلەرنىڭ ئاكتىپلىقىنى تولۇق ئىشقا سېلىش توغرىسىدا قارار چىقاردى. 1992 ـ يىلدىن بۇيان ناھىيە بويىچە ئېتىز-ئېرىق سۇ قۇرۇلۇشىغا 120 مىليون يۇەن مەبلەغ سېلىنىپ، 1000 كىلومېتر ئۈزۈنلۇقتا ھەرخىل سۇ سىغىمى ئېرىق - ئۆستەك ياسالدى، 640 كىلومېتر ئۈزۈنلۇقتا زىيكەش چېپىلدى، 152 قۇدۇق قېزىلدى، 2600 ئورۇندا سۇ قۇرۇلۇشى مۇئەسسەسى ياسالدى. بۇ ئېتىز - ئېرىق سۇ ئىنشائاتى مۇئەسسەسلىرى يېزا ئىگىلىكىنىڭ ئۇللۇق ئورنىنى كۈچەيتتى. بىز 1996 ـ يىلى ناھىيە بويىچە غول ئۆستەك، تارماق ئۆستەك ۋە كىچىك ئېرىقتىن ئىبارەت ئۈچ دەرىجىلىك ئېرىق - ئۆستەكلەرنى پۈتۈنلەي سۇ سىغىمىدىغان قىلىش، سۇغىرىش بىلەن زەي قاچۇرۇشنى يۇرۇشلەشتۇرۇش ئۈچۈن تىرىشىمىز. شۇنىڭ بىلەن بىر ۋاقىتتا، مەھەللە، سالا ئېتىز، ئورمان بەلباغلىرى قۇرۇلۇشىنى چىڭ تۇتۇپ، بۇ جەھەتتە يېڭى نەتىجە يارىتىمىز.

4. يېزا ئىگىلىكىنىڭ پەن - تېخنىكا تەركىبىنى ئۆستۈرۈپ، مۇلازىمەتنى ياخشى يولغا قويىدۇق. بىرقانچە يىلدىن بۇيان، بىز شىخونىڭ ئەملىي ئەھۋالىغا ئاساسەن، پەن - تېخنىكىغا يەنمۇ تايىنىپ، ناھىيىنى قۇدرەت تاپقۇزۇش، خەلقنى بېيىتىش ستراتېگىيىلىك ئىدىيىنى بەلگىلىدۇق ھەمدە يىزىقاتار تەدبىرلەرنى قوللاندۇق: بىرىنچىدىن، ناھىيە ۋە يېزىلاردا 1 ـ باشلىقلار بىۋاسىتە قوماندانلىق قىلىدىغان ناھىيىنى پەن-تېخنىكىغا تايىنىپ گۈللەندۇرۇش، يېزىنى پەن - تېخنىكىغا تايىنىپ گۈللەندۇرۇشكە رەھبەرلىك قىلىش گۇرۇپپىلىرى قۇرۇپ چىقتۇق ھەمدە يېزىلارغا بىردىن پەن - تېخنىكىغا مەسئۇل مۇئاۋىن يېزا باشلىقى ۋە پەن - تېخنىكىغا مەسئۇل بىردىن يارەمچى سەپلەپ بەردۇق، ھەقىقىي ئاقىدىغان پەن - تېخنىكا تەرەققىيات ئومۇمىي پىلانى ۋە پىلانىنى تۈزۈپ چىقتۇق. ئىككىنچىدىن، پەن - تېخنىكىغا مەبلەغ سېلىشقا ئەھمىيەت بەردۇق. يېقىنقى بىرقانچە يىلدا ناھىيىلىك پارتكوم ۋە خەلق ھۆكۈمىتى يېزا ئىگىلىك پەن - تېخنىكىسىغا سېلىنمىدىغان سېلىنمىنى پەيدىنپەي كۆپەيتتى. ئۈچ يىلدىن بۇيان سېلىنغان مەبلەغ 100 مىليون يۇەندىن ئېشىپ كەتتى، جەنۇبنىڭ سۇيىنى شىمالغا باشلاش بويىچە 2 ـ قارارلىق قۇرۇلۇش قاتارلىق بەش چوڭراق قۇرۇلۇش تۈرى تاماملاندى، پەن - تېخنىكا سېلىنمىسى دېھقانچىلىق زىرائەتلىرىنىڭ بىرلىك مەھسۇلاتىنى ئۆستۈرۈشتە مەلۇم رول ئوينىدى. ئۈچىنچىدىن، تېخنىكا يىلىملىرى بويىچە تەربىيىلەشنى زور كۆچ بىلەن قانات يايدۇرۇپ، ئەمگەكچىلەرنىڭ پەن - مەدەنىيەت ساپاسىنى ئۆستۈردۈق. بىز دېھقانچىلىقنىڭ ئارىسال ۋاقىتلىرىدىن پايدىلىنىپ «پەن - تېخنىكىنى ئومۇملاشتۇرۇش پەسلى» قاتارلىق پەن - تېخنىكا يىلىملىرى بويىچە تەربىيىلەش، يېتىشتۇرۇش پائالىيىتىنى قانات يايدۇردۇق. بۇنىڭدا، ھەر يىلى ئوتتۇرا ھېساب بىلەن 180 نەچچە قارار كۇرس ئېچىپ، 15 مىڭ ئادەم (قېتىم) تەربىيىلىدۇق. ناھىيىلىك يېزا ئىگىلىك مەكتىپى، 50% كەنتتە دېھقان، چارۋىچىلارنىڭ تېخنىكا ئۆگىنىشىگە يېتەكچىلىك قىلىش پونكىتى قۇرۇلدى. پەن - تېخنىكا بويىچە ئۇلىغ كۆرسەتىش ئائىلىسى 1100 نەچچىگە يەتتىپ، ناھىيە بويىچە دېھقانچىلىق قىلىدىغان ئومۇمىي ئائىلىنىڭ 6.5 پىرسەنتىنى ئىگىلىدى. تۆتىنچىدىن، يېڭى تېخنىكىنى كېڭەيتىش، ئومۇملاشتۇرۇش ۋە قوللىنىش خىزمىتىنى چىڭ تۇتتۇق. مول ھوسۇل پىلانى، «ئۇچقۇن» پىلانى قاتارلىقلارنى يولغا قويۇش ئارقىلىق، نۇرغۇن ئىلغار پەن - تېخنىكا نەتىجىلىرىنى تېزدىن ئىشلەپچىقىرىش كۈچىگە ئايلاندۇردۇق.

5. تەخىرسىزلىكنى كۈچەيتىپ، ھاللىق سەۋىيىگە يېتىش قەدىمىنى تېزلەتتۇق. ناھىيىلىك پارتكوم ۋە خەلق ھۆكۈمىتى «ھاللىق سەۋىيىگە يېتىشنىڭ تۆپ

ئەمەلىيەتنى ئاساس قىلىپ، ئەۋزەللىكنى جارى قىلدۇرىمىز

ج ك پ قۇتۇبى ناھىيىلىك كومىتېتىنىڭ شۇجىسى لۇ خېڭزۇ
قۇتۇبى ناھىيىسىنىڭ ھاكىمى ۋاڭ گوشىن

قۇتۇبى ناھىيىسى شىمالىي شىنجاڭنىڭ ئوتتۇرا قىسمىغا، ئۇرۇمچى بىلەن شەھەرنى تارىلىقىدىكى كەڭ ئىقتىسادىي بەلباغ رايونىغا جايلاشقان بولۇپ، ئۆزىگە خاس جۇغراپىيىلىك ئەۋزەللىككە ۋە بايلىق ئەۋزەللىكىگە ئىگە. ئىلگىرى ئېلىپ بېرىلغان، ئىشلەپچىقىرىش كۈچلىرىنىڭ تەرەققىياتىنى بوغىدىغان تۈرلۈك ئىشلەپچىقىرىش مۇناسىۋەتلىرىنى ئۆزگەرتىپ، كەسىپ قۇرۇلمىسىنى ۋە ماھىيەتلىك قۇرۇلمىسىنى تېزلىتىپ تەڭشەپ، تاۋار ئىگىلىكىنىڭ تېز سۈرئىتىدە تەرەققىي قىلىشىنى ئىلگىرى سۈرىدۇق. 90 - يىللارغا قەدەم قويغاندىن كېيىن، ناھىيىمىزنىڭ ئىقتىسادىي قۇرۇلۇشىدا داۋاملىق، تېز، ساغلام تەرەققىي قىلىش ۋەزىيىتى ئىزچىل تۇرىدە ساقلاپ قېلىندى. 1994 - يىلى ناھىيە بويىچە سانائەت، يېزا ئىگىلىك ئومۇمىي مەھسۇلات قىممىتى 463 مىليون يۈەنگە يېتىپ، 1990 - يىلدىكىدىن %99.79 ئاشتى، يەنى بەش يىل ئىچىدە يىلىغا ئوتتۇرا ھېساب بىلەن %15.83 تىن ئاشتى. بۇنىڭ ئىچىدە سانائەت ئومۇمىي مەھسۇلات قىممىتى 277 مىليون 800 مىڭ يۈەنگە يېتىپ، 1990 - يىلدىكىدىن %123.16 ئاشتى، ئوتتۇرا ھېساب بىلەن يىلىغا %22.22 تىن ئاشتى؛ يېزا ئىگىلىك ئومۇمىي مەھسۇلات قىممىتى 186 مىليون يۈەنگە يېتىپ، 1990 - يىلدىكىدىن %39.76 ئاشتى، ئوتتۇرا ھېساب بىلەن يىلىغا %8.73 تىن ئاشتى؛ 1994 - يىلى سانائەتنىڭ سانائەت، يېزا ئىگىلىك ئومۇمىي مەھسۇلات قىممىتىدە ئىگىلىگەن نىسبىتى 1990 - يىلدىكى %48.24 تىن %59.83 كە يەتتى؛ 1994 - يىلى يېزا ئىگىلىكىنىڭ سانائەت، يېزا ئىگىلىك ئومۇمىي مەھسۇلات قىممىتىدە ئىگىلىگەن نىسبىتى 1990 - يىلدىكى %51.76 تىن %40.17 كە يەتتى. سانائەت ۋە يېزا ئىگىلىك جۇغلانمىسى بىلەن ئىستېمالنىڭ نىسبەت مۇناسىۋىتىدە روشەن ياخشىلىنىش بولدى.

ئىلگىرى ئېلىپ بېرىش، ئىشكىنى سىرتقا ئېچىۋېتىش يولغا قويۇلغاندىن بۇيان، بىز بىرىنچىدىن، ئىلگىرى تەسەۋۋۇرى»، «يېزىلارنى ھاللىق سەۋىيىگە يەتكۈزۈش توغرىسىدا قارار» قاتارلىق ھۆججەتلەرنى تارقاتتى. بىزنىڭ ئومۇمىي تەسەۋۋۇرىمىز ئۇچ يىل جاپالىق ئىشلەپ ئاساس سېلىش، ئىككى يىل قاتتىق ئىشلەپ مۇكەممەللەشتۈرۈش، 1998 - يىلى ھاللىق سەۋىيىگە يېتىشتىن ئىبارەت. بىرنەچچە يىلدىن بۇيان، دېھقانچىلىق، چارۋىچىلىق رايونلىرىدىكى كادىرلار ۋە ئامما ھاللىق سەۋىيىگە يېتىش قۇرۇلۇشىنى چۆرىدەپ، دادىل ئىزدىنىپ ۋە پائال سىناق قىلىپ، يېزا ئىگىلىكىنىڭ ئۇنۇمىرسال ئىشلەپچىقىرىش ئىقتىدارىنى كۈرۈنەرلىك كۈچەيتتى. لېكىن، دۆلەتنىڭ 14 ماددىلىق ئۆلچىمىگە سېلىشتۇرغاندا، مەھەللە قۇرۇلۇشى، ئۇيۇشۇرائىتى ۋە تازىلىق مۇئەسسەسىلىرى، جامائەت پاراۋانلىق ئىشلىرى قاتارلىقلاردا يەنىلا پەرق بار. شۇڭا بىز ئاجىز ھالقىلارغا ئاساسەن، ھاللىق سەۋىيىگە يېتىشتىكى مۇھىم ۋە قىيىن نۇقتىلارنى چىڭ تۇتۇپ، خىزمەتلەرنى پائال قانات يايدۇرىدۇق. ھازىر ناھىيە بويىچە ھەر مىللەت كادىرلار ۋە ئامما ھاللىق سەۋىيىگە يېتىشتىكى تەخىرسىزلىكنى ۋە مەسئۇلىيەتچانلىقنى يەنمۇ كۈچەيتىپ، ھەركىم ئۆزىنىڭ ئالاھىدىلىكىنى ۋە يوشۇرۇن كۈچىنى توغرا ئىشلىتىپ، ھاللىق سەۋىيىگە يېتىشكە پۈختا قەدەم تاشلىماقتا.

ئىككىنچىدىن، ئىلىم - پەنگە، ئۇچىنچىدىن، سېلىنمىغا تايانغانچا، دېھقانچىلىق، چارۋىچىلىقتىن داۋاملىق مول ھوسۇل ئالدۇق، دېھقانچىلىق، ئورمانچىلىق، چارۋىچىلىق، بېلىقچىلىق مەسئۇلاتى ئومۇميۈزلۈك ئاشتى. 1990 - يىلدىن 1994 - يىلغىچە ئاشلىقتا ئۆزىمىزنى قامداپلا قالماي يەنە ئېشىندۇق، مەسئۇلاتنى مۇقىملاشتۇرۇش داۋامىدا ئاشۇردۇق. 1994 - يىلى ئېلىنغان پاختا 1990 - يىلدىكى 166.6 تونىدىن 4613 تونىغا يېتىپ، 28 ھەسسە ئاشتى؛ ئېلىنغان قىزىلچا 1990 - يىلدىكى 1128.6 تونىدىن 111 مىڭ 866.6 تونىغا يېتىپ، 99 ھەسسە ئاشتى؛ قولدا قالغان چارۋا 314 مىڭ 300 تۆياقتا يەتتى؛ سۈنئىي ئورمانىنىڭ ساقلانغان كۆلىمى 1990 - يىلدىكى 2453 گېكتاردىن 4510 گېكتارغا يېتىپ، 83.86% ئاشتى، 1994 - يىلى ناھىيە بويىچە ئېتىز-ئېرىقلارغا ئورمان تورلاشتۇرۇش ئاساسىي جەھەتتىن ئەملگە ئاشۇرۇلدى.

ئون نەچچە يىل تىرىشچانلىق كۆرسىتىش ئارقىلىق، ناھىيىمىزنىڭ سانائىتى تېز سۈرئەتتە تەرەققي قىلدى. ھازىر يېمەكلىك، ئېچىتىش، ئۇن - ياغ تارتىش، يەم - خەشەك، قەغەزچىلىك، زىننەتلەش، باسمىچىلىق، كۆمۈرچىلىك، خىمىيە سانائىتى، قۇرۇلۇش ماتېرىياللىرى، كىچىك سۇ ئېلېكتر ئىستانسىسى، ئىلمە توقۇلما، پاختا توقۇلما، ماشىنىسازلىق، تېرە - يۇڭ پىششىقلاپ ئىشلەش، ئاياغ، باش كىيىم، كىيىم - كېچەك، ئۆي جاھازلىرى، ئاشلىق ماشىنىلىرىنى ئىشلەپچىقىرىش، چوڭ تېخنىكا ماشىنا بىلەن چىگىت ئايرىش، پولات پروكاتلاش قاتارلىق بەلگىلىك كۆلەمگە ئىگە سانائەت ئەندىزىسى شەكىللەندى. 1994 - يىلغىچە ناھىيە بويىچە يېزىدىن يۇقىرى سانائەت كارخانىسى 55 كە يەتتى.

دۆلەت ئىلكىدە بولمىغان ئىقتىساد ناھايىتى تېز تەرەققي قىلدى. 1994 - يىلى ناھىيە بويىچە يېزا - بازار كارخانىسى 2097 گە، ئۇلارنىڭ ئومۇمي مەسئۇلات قىممىتى 332 مىليون يۈەنگە، ئومۇمي كىرىمى 379 مىليون يۈەنگە يەتتى. ھازىر ناھىيە بويىچە يەككە سودا - سانائەتچى 3727 بولۇپ، خادىمى 4781 گە، تىزىمغا ئالدۇرغان مەبلىغى 16 مىليون 500 مىڭ يۈەنگە يەتتى؛ خۇسۇسىي كارخانا 62 بولۇپ، خادىمى 730 غا، تىزىمغا ئالدۇرغان مەبلىغى 14 مىليون 40 مىڭ يۈەنگە يەتتى.

1994 - يىلى ناھىيە بويىچە ئىجتىمائىي ئىستېمال بۇيۇملىرىنىڭ پارچە سېتىلىش ئومۇمي سوممىسى 173 مىليون يۈەنگە يەتتى؛ تاشقى سودا ئىمپورت - ئېكسپورت ئومۇمي سوممىسى 60 مىليون 582 مىڭ يۈەنگە يېتىپ، 1990 - يىلدىكىدىن 29% ئاشتى. خەلق تۇرمۇشى كۆرۈنەرلىك ياخشىلاندى، 1994 - يىلى دېھقان، چارۋىچىلارنىڭ كىشى بېشىغا توغرا كېلىدىغان ئوتتۇرىچە ساپ كىرىمى 1587 يۈەنگە يېتىپ، 1990 - يىلدىكىدىن 74% ئاشتى. ناھىيىنىڭ مالىيە ئەھۋالىدا روشەن ياخشىلىنىش بولدى، 1994 - يىلى مالىيە كىرىمى 21 مىليون 690 مىڭ يۈەنگە يېتىپ، 1990 - يىلدىكىدىن 101.39% ئاشتى.

ئەمەلىيەت شۇنى ئىسپاتلىدىكى، ئىسلاھات ئېلىپ بېرىش، ئىشىكنى سىرتقا ئېچىۋېتىش ناھىيىمىز ئىقتىسادىنىڭ تەرەققىياتىنى ئىلگىرى سۈردى، ئەمما بىز، شۇنىڭ بىلەن بىر ۋاقىتتا، مەۋجۇت بولۇپ تۇرغان ئاجىز ھالقا ۋە يېتىشسىزلىكلەرنىمۇ تونۇۋالدۇق. بىرىنچىدىن، سانائەت كارخانىلىرىنىڭ ئاساسى يەنىلا پۈختا ئەمەس، مېخانىزمى جانلىق ئەمەس، ئومۇمي تېخنىكا سەۋىيىسى، ئىچكى قىسمىدىكى ئىگىلىك باشقۇرۇش، كارخانا ئومۇمىي گەۋدىسىنىڭ ساپاسى قاتارلىقلار بىلەن زامانىۋى كارخانا تۈزۈمىنىڭ تەلىپى ئوتتۇرىسىدا يەنىلا ناھايىتى چوڭ پەرق بار؛ ئىككىنچىدىن، ئۇل مۇئەسسەسە قۇرۇلۇشى شارائىتى ئىقتىسادنى تېز سۈرئەتتە تەرەققي قىلدۇرۇش تەلىپىگە ماسلىشالمايۋاتىدۇ؛ ئۈچىنچىدىن، يېزا ئىگىلىكىنىڭ ئاساسى يەنىلا ئاجىز، تەرەققىيات جەھەتتىكى زاپاس كۈچ كەمچىل؛ تۆتىنچىدىن، ئىدىيىنىڭ ئازاد بولۇشى يەنىلا يېتەرسىز، كونا پىلانلىق ئىگىلىكنىڭ تەپەككۇر شەكلى ۋە ئۇششاق دېھقان ئىگىلىك ئېڭى يەنىلا مەۋجۇت، بازار ئىگىلىكىنىڭ ئوبيېكتىپ تەلىپىگە پىسخىك جەھەتتىن تېخىچە تولۇق ماسلىشالمىغاچقا، ھەرىكەتتە ئارىسالدا بولۇش بار.

بىز يۇقىرىدىكى تونۇشقا ئاساسەن، ئارتۇقچىلىقنى ئاساس قىلىپ، يېتەرسىزلىكلەرنى كۆزدە تۇتۇپ، تەرەققىيات ئۇچۇن كۈچ چىقىرىپ، 9 - بەش يىللىق پىلان مەزگىلىدىكى ئىقتىسادي تەرەققىياتنىڭ يېتەكچى ئىدىيىسى، كۆرەش نىشانى ۋە خىزمەت فاڭچېنىنى دەل ۋاقتىدا بەلگىلەپ چىقتۇق.

9 - بەش يىللىق پىلان مەزگىلىدە، ناھىيەمىز «يۇرسەتنى چىڭ تۇتۇش، ئىسلاھاتنى چوڭقۇرلاشتۇرۇش، ئېچىۋېتىش دائىرىسىنى كېڭەيتىش، تەرەققىياتنى تېزلىتىش، مۇقىملىقنى ساقلاش» تىن ئىبارەت باش يېتەكچى ئىدىيىنى چۆرىدىگەن ھالدا كۆرەش نىشانىنى بەلگىلىدۇق. بۇ نىشان ئاشلىق، شېكەرنى مۇقىملاشتۇرۇپ، پاختىنى ئاشۇرۇش، باقمىچىلىقنى چىڭ تۇتۇپ، سۇ مەھسۇلاتلىرىنى كۆپەيتىش، كۆكتاتچىلىقنى كېڭەيتىش، پىششىقلاپ ئىشلەشنى تېزلىتىش، 1 - كەسىپنى مۇقىملاشتۇرۇپ، 2 - ، 3 - كەسىپلەرنىڭ نورمال تەرەققىياتىنى يۈكسەلدۈرۈش؛ چېگرا سودىسىدا بۆسۈش ھاسىل قىلىپ، ئوبوروتنى جانلاندۇرۇش؛ ئومۇمىي خەلق ئىلكىدىكى ئىقتىسادنى، كوللېكتىپ ئىگىلىكنى جانلاندۇرۇپ، يەككە، خۇسۇسىي ئىگىلىكنى دادىل راۋاجلاندۇرۇش؛

ماسلاشتۇرۇشنى كۆچەيتىپ، خىزمەتنى پۈختا ئىشلەپ، ناھىيىنى گۈللەندۈرۈپ، خەلقنى باي قىلىشتىن ئىبارەت. 2000 - يىلى ناھىيە بويىچە مىللىي ئىشلەپچىقىرىش ئومۇمىي قىممىتىنى 950 مىليون يۈەنگە، ناھىيىگە تەۋە مىللىي ئىشلەپچىقىرىش ئومۇمىي قىممىتىنى 508 مىليون يۈەنگە، سانائەت، يېزا ئىگىلىك ئومۇمىي مەھسۇلات قىممىتىنى 800 مىليون يۈەنگە يەتكۈزۈشنى قولغا كەلتۈرىمىز. بۇنىڭ ئىچىدە سانائەت ئومۇمىي مەھسۇلات قىممىتى %16.6، يېزا ئىگىلىك ئومۇمىي مەھسۇلات قىممىتى %6 ئاشۇرۇلىدۇ. مالىيە كىرىمىنى 55 مىليون يۈەنگە، يېزا - بازار كارخانىلىرىنىڭ ئومۇمىي مەھسۇلات قىممىتىنى 1 مىليارد 390 مىليون يۈەنگە يەتكۈزىمىز. شۇڭا بىز بۇندىن كېيىنكى بەش يىلدا تۆۋەندىكى بىرنەچچە خىزمەتنى چىڭ تۇتىمىز.

1. ئىدىيىنى يەنىمۇ ئازاد قىلىپ، كۆز قاراشنى يېڭىلايمىز. ئىدىيىنى ئازاد قىلىشنى يېتەكچى قىلىپ، تۇرلۇك خىزمەتلەرنىڭ تەرەققىياتىنى ئىلگىرى سۈرىمىز. ھازىرقى ھالەت بىلەن قانائەتلىنىپ، ئالغا ئىنتىلمەيدىغان، ئۆز - ئۆزىدىن قانائەتلىنىپ قالىدىغان بېكىنمىچىلىك ئىدىيىۋى ھالەتنى ئۆزۈل كېسىل تۈگىتىپ، يول ئېچىپ ئالغا ئىنتىلىدىغان، چوڭ - چوڭ ئىشلارنى قىلىشقا جۇرئەت قىلىدىغان، چوڭراق بۆسۈش ھاسىل قىلىشنى تەلەپ قىلىدىغان، يۇقىرى باسقۇچقا ئۆرلەيدىغان يېڭى قاراشنى تىكلەيمىز. ناھىيىدىكى ھەر مىللەت كادىر ۋە ئامما ئارىسىدا سانائەت، يېزا ئىگىلىك، سودا، كۆپ خىل ئىگىلىكنى ئومۇميۈزلۈك تەرەققىي قىلدۇرىدىغان يېرىك ئىگىلىك قارىشىنى سىرتتىن كۆپلەپ كىرگۈزەلەيدىغان، سىرتقىمۇ كۆپلەپ چىقىرالايدىغان، مەبلەغ كىرگۈزۈش، ئېچىكى جەھەتتە بىرلىشىشتىن ئىبارەت ئېچىۋېتىش قارىشىنى ھەمدە بازارنى يېتەكچى قىلىپ، قىممەت قانۇنى بويىچە ئىش قىلىدىغان چوڭ بازار قارىشىنى، پەقەت ئۆچكە پايدىلىق بولسىلا تازا كۆچەپ ئىشلەپ تېز يۈكسىلىدىغان چوڭ سىياسەت قارىشىنى پۈختا تۇرغۇزىمىز.

2. يېزا ئىگىلىكىنىڭ ئاساسلىق ئورنىنى كۆچەيتىپ، يېزا ئىگىلىكى ۋە يېزا ئىقتىسادىنىڭ تەرەققىيات قەدىمىنى تېزلىتىمىز. يېزا ئىگىلىكى - ناھىيىمىزنىڭ ئەنئەنىۋى ئىشلەپچىقىرىش كەسپى، بىز 9 - بەش يىللىق پىلان مەزگىلىدە يېزا ئىگىلىك ئىشلەپچىقىرىشىدا «شەھەرنى تايانچ، بازارنى نىشان قىلىش، شەھەر - يېزا خەلقىنىڭ تۇرمۇش ئېھتىياجىنى قاندۇرۇش ھەمدە يۇقىرى ئۈنۈمگە ئېرىشىشنى قوغلىشىش» پرىنسىپى بويىچە، دېھقان، چارۋىچىلارنىڭ كىرىمىنى زور دەرىجىدە ئاشۇرۇش، ھاللىق مەۋىيىگە مۇددەتتىن بۇرۇن يېتىشنى نىشان قىلىش ئارقىلىق، يېزا ئىگىلىكىگە سېلىنىدىغان ئۈنۈملۈك سېلىنمىنى يىلمۇيىل ئاشۇرۇپ، يېزا ئىگىلىكىدىن مول ھوسۇل ئېلىش پىلانىنى ئىستايىدىل ئەمەلىيلەشتۈرۈپ، يېزا - بازار كارخانىلىرىنى زور كۆچ بىلەن تەرەققىي قىلدۇرۇپ، تۆۋەن ھوسۇللۇق ئېتىزلارنى ئۆزگەرتىشنى تېزلىتىپ، يول، ئېرىق - ئۆستەڭ، ئورمان قاتارلىقلارنى يۇرۇشلاشتۇرۇش ئاساس قۇرۇلۇشنى ياخشى ئېلىپ بارىمىز. ئاشلىقنىڭ بىرلىك مەھسۇلاتىنى ئاشۇرۇپ، يۇقىرى ھوسۇللۇق، ئەلا سۈپەتلىك، يۇقىرى ئۈنۈملۈك يېزا ئىگىلىكىنى تەرەققىي قىلدۇرۇش يولىدا مېڭىپ، تېرىقچىلىق، باقمىچىلىق، پىششىقلاپ ئىشلەش، زاپاسلاش، سېتىش بىر گەۋدە قىلىنغان تاۋارلاشقان يېزا ئىگىلىكىنىڭ تەرەققىياتىنى ئىلگىرى سۈرىمىز.

3. ئىسلاھاتنى چوڭقۇرلاشتۇرۇپ، كارخانىلارنىڭ ھاياتي كۈچىنى ئۇزلۇكسىز ئاشۇرىمىز. كارخانىلارنىڭ ئىگىلىك باشقۇرۇش مېخانىزمىنى ئۆزگەرتىش سالمىقىنى يەنىمۇ ئاشۇرۇپ، قۇرۇلمىنى تەڭشەش، ئىگىلىك باشقۇرۇش، مەھسۇلات سېتىش، تېخنىكا تەرەققىياتى، ئەمگەكچىلەرنىڭ ساپاسى قاتارلىق تەرەپلەردە ھەقىقىي كۈچ سەرپ قىلىمىز؛ ھازىرقى كارخانىلارنىڭ مەۋجۇدىنى ئۆستۈرۈشتە كارخانىلارنىڭ ئىگىلىك باشقۇرۇش مېخانىزمىنى ئۆزگەرتىش، مەھسۇلات قۇرۇلمىسىنى تەڭشەش، تېخنىكا تەرەققىياتىنى ئىلگىرى سۈرۈشتىن ئىبارەت ئۈچ جەھەتتە بۆسۈش ھاسىل قىلىمىز. دۆلەت ئىلكىدە بولۇش، تۇرلۇك يوللار بىلەن باشقۇرۇشنى ۋە پاي تۇزۇمىگە ئۆزگەرتىش، بىر كارخانىدا بىر تۇزۇم بولۇش ياكى كۆپ خىل تۇزۇم بولۇشقا يول قويۇشنى ئومۇميۈزلۈك يولغا قويىمىز. بازارنى نىشانلاپ، تېخنىكا تەركىبى، قوشۇمچە قىممىتى يۇقىرى، بازاردا ئىستىقبالى ياخشى يېڭى مەھسۇلاتلارنى ئاكتىپ تەرەققىي قىلدۇرۇپ، كۆزۈر مەھسۇلاتلارنى ئىشلەپچىقىرىپ، بازار ئىگىلەش نىسبىتىنى ئۆستۈرىمىز.

4. ئەمەلىيەتنى ئاساس قىلىپ، كەسىپ جەھەتتە بۆسۈش ئېغىزىنى توغرا تاللايمىز. 9 - بەش يىللىق پىلان مەزگىلىدە بىز ئۆچ چوڭ كەسىپنى ھەقىقىي گەۋدىلەندۈرىمىز: 1) بۆسۈش ئېغىزىنى توغرا تاللاپ، يېزا - بازار كارخانىلىرىنى تەرەققىي قىلدۇرۇش ئاساس قىلىنغان 2 - ، 3 - كەسىپنى گەۋدىلەندۈرۈپ، يەككە، خۇسۇسىي ئىگىلىكنى دادىل تەرەققىي قىلدۇرىمىز؛ يېزىلاردا

ناھىيە ئەھۋالىنى ئېنىق تونۇپ، تەپەككۇرنى راۋانلاشتۇرۇپ، ناھىيىمىز ئىقتىسادىي قۇرۇلۇشىنىڭ يۇقىرى سۈرئەت، يۇقىرى ئۈنۈم بىلەن تەرەققىي قىلىشىنى ئىلگىرى سۈرىمىز

ج ك پ پىچان ناھىيىلىك كومىتېتىنىڭ شۇجىسى لى مىڭ

پىچان ناھىيىسى تۇرپان ئويمانلىقىنىڭ شەرقىي قىسمىغا جايلاشقان، مەملىكەت بويىچە كان بايلىقى مول ئون چوڭ ناھىيىنىڭ بىرى بولۇپ، «تەبىئىي گۆھەر ماكانى» دېگەن گۈزەل نامى بار. تەكشۈرۈپ ئېنىقلانغان كان زاپىسى 30 خىلدىن ئاشىدۇ. بۇنىڭ ئىچىدە كۆمۈر 10 مىليارد تونىا، نېفىت 290 مىليون تونىا، باي تۆمۈر رۇدىسى 300 مىليون تونىا، تۈز 150 مىليون تونىا، ناترىيلىق سىلىترا 50 مىليون تونىدىن ئارتۇق بولۇپ، مۇشۇ بايلىق تۇرىدە چىلىدىن قالسىلا دۇنيا بويىچە 2 - ئورۇندا تۇرىدۇ. ئۇنىڭدىن باشقا، يەنە ئالتۇن، بېنتونىت، گلاۋبېر تۈزى، خروستال تاش، كالتسىت، ئىسلاندىيە تېشى، ھاك تاش، ماگنېزىت، بارىت قاتارلىق كان بايلىقى مول. پىچان ناھىيىسى كىلىماتى ئۇزۇنچە، كۈن نۇرى بايلىقى مول، مەملىكەت بويىچە مېۋە - چېۋە ئىشلەپچىقىرىشتىكى 100 كۈچلۈك ناھىيىنىڭ بىرى، شۇنداقلا ئاپتونوم رايونىمىزنىڭ ئۇزۇم، قوغۇن، ئۈزۈن تالالىق پاختا ئىشلەپچىقىرىش بازىسى ۋە ئېكسپورت بازىسى. ناھىيە بويىچە يىلىغا 30 مىڭ تونىا قوغۇن، 120 مىڭ تونىا ئۇزۇم، 7000 تونىا پاختا ئىلىنىدۇ.

لەنجۇ — شىنجاڭ تۆمۈريولى، لەنجۇ — شىنجاڭ تاشيولى، شىمال — لەنجۇ — ئۈرۈمچى خەۋەرلىشىش ئوپتىكىلىق كابېلى ناھىيە چېگرىسىنى توغرىسىغا كېسىپ ئۆتىدۇ، ناھىيىدە بىر ھەربىي ئايرودىرۇم بار. 110 كىلوۋولتلۇق ترانسفورماتور پونكىتى قۇرۇلۇپ، ئۈرۈمچى ئېلېكتر تورى بىلەن تۇتاشتۇرۇلدى، ئۇنىڭ يىللىق توك بىلەن تايانچ كارخانا، كەنتلەردە كارخانا بولۇشنى ھەقىقىي ئىشقا ئاشۇرۇپ، كەنت باشقۇرغان، پاي ھەمكارلىقىدىكى، يەككە، خۇسۇسىي، چەت ئەل بىلەن بىرلىشىپ مەبلەغ سالغان كارخانىلارنىڭ تەڭ يۈكسىلىش ۋەزىيىتىنى شەكىللەندۈرىمىز، 2 -، 3 - كەسىپ قاتارلىق ساھەلەردە يەككە، خۇسۇسىي ئىگىلىكنى تەرەققىي قىلدۇرۇپ، (1) تىجارەت دائىرىسىگە چەك قويماسلىق؛ (2) تىجارەت شەكلىگە چەك قويماسلىق؛ (3) پارتىيە، ھۆكۈمەت ئورگانلىرىدىكى ئىشچى - خىزمەتچىلەر ۋە ئوقۇغۇچىلاردىن سىرت، باشقا كىشىلەرنىڭ كەسىپ بىلەن شۇغۇللىنىشىغا چەك قويماسلىق؛ (4) توساق، چازىلارنى ئەمەلدىن قالدۇرۇپ، رەسمىيەتلەرنى ئاددىيلاشتۇرۇپ، دۆلەت بەلگىلىگەن ئىجازەتنامىدىن سىرت، باشقا ئىجازەتنامىلەرنى بىرەرەك بىكار قىلىش؛ (5) يېزىلاردىكى ئىش كۈتۈپ تۇرغان ياشلار، پېنسىيىگە، دەم ئېلىشقا چىققان ئىشچى - خىزمەتچىلەر ھەمدە ئۇلارنىڭ ئائىلە تاۋابىئاتلىرى پېچكىدىن يەككە، خۇسۇسىي كارخانىلارنى قۇرسا، تىجارەت مەيدانى، باج قاتارلىق جەھەتلەردە ئېتىبار قىلىشتىن ئىبارەت «بەشتە چەك قويماسلىق» نى ھەقىقىي ئىشقا ئاشۇرىمىز.

2) شاخ - شۆبە بىلەن كالا بېقىشنى ئاساس قىلغان ھالدا چارۋىچىلىق كەسپىنى گەۋدىلىك راۋاجلاندۇرىمىز، مۇھىمى، دېھقانچىلىق رايونلىرىدىكى دېھقانلارنى ھەممە ئائىلىدە باقمىچىلىق، كالا، قوي بوراش ھەمدە پىششىقلاپ ئىشلەش كەسپىنى تەرەققىي قىلدۇرۇشقا سەپەرۋەر قىلىمىز ۋە تەشكىللەيمىز. 9 - بەش يىللىق پىلان مەزگىلىدە، بىز چارۋىنىڭ ئومۇمىي تۈياق سانى، چارۋىچىلىق ئىشلەپچىقىرىشىنىڭ مەھسۇلات قىممىتى ھەمدە ئىقتىسادىي ئۈنۈمى، چارۋىچىلارنىڭ مۇقىم ئولتۇراقلىشىشى، چارۋىچىلىق ئاساسى قۇرۇلۇشى، چارۋىچىلىق پەن - تېخنىكىسى، چارۋىچىلىقنى كەسىپلەشتۈرۈش ۋە كۆلەملىك تىجارەت قاتارلىق جەھەتلەردە بۆسۈش ھاسىل قىلىمىز. 3) ئورمانچىلىقنى تەرەققىي قىلدۇرىمىز، ئىقتىسادىي ئورمانىنى نۇقتا قىلىپ، سورتنى ياخشىلاپ، تەدرىجىي ھالدا كۆلەم شەكىللەندۈرىمىز. شۇنىڭ بىلەن بىر ۋاقىتتا، پاختا بازىسى،

تەمىنلەش مىقدارى 110 مىليون كىلوۋات سائەتكە يېتىدۇ. ناھىيە بويىچە بارلىق يېزا بازارلارغا پروگراممىلىق تېلېفون ئورنىتىلدى. پىچان ناھىيىسىنىڭ شەھەر قۇرۇلۇشى ئۇچقاندەك تەرەققي قىلىۋاتىدۇ، چوڭراق كۆلەمگە ئىگە سودا بازىرى 13 كە يەتتى.

1993 - يىلى ناھىيىنىڭ مالىيە كىرىمى بىلەن ئۆزىنى قامداش ئەمەلگە ئاشتى. 1994 - يىلى ناھىيە بويىچە مىللىي ئىشلەپچىقىرىش ئومۇمىي قىممىتى 1 مىليارد 255 مىليون 700 مىڭ يۈەنگە، سانائەت، يېزا ئىگىلىك ئومۇمىي مەھسۇلات قىممىتى 585 مىليون يۈەنگە، مالىيە كىرىمى 56 مىليون 30 مىڭ يۈەنگە، دېھقان، چارۋىچىلارنىڭ كىشى بېشىغا توغرا كېلىدىغان ئوتتۇرىچە كىرىمى 1350 يۈەنگە يېتىپ، شىنجاڭ بويىچە ناھىيە دەرىجىلىك ئىقتىسادتا ئون كۆچلۈك ناھىيىنىڭ بىرى بولۇپ قالدى. 1994 - يىلى مەملىكەت بويىچە 2 - بەش يىللىق قانۇن بىلىملىرىنى ئومۇملاشتۇرۇشتا ئىلغار ناھىيە ۋە مىللەتلەر ئىتتىپاقلىقىدىكى ئىلغار ناھىيە بولۇپ باھالاندى.

نەچچە يىلدىن بۇيان، بىز پارتىيىنىڭ ئاساسىي لۇشىيەندە چىڭ تۇرۇپ، ئىقتىسادىي قۇرۇلۇشنى مەركەز قىلىپ، ئەمەلىيەت داۋامىدا ئىزدىنىشتە چىڭ تۇرۇپ، تەجرىبىلەرنى يەكۈنلەش ئاساسىدا، ئىقتىسادنى تەرەققي قىلدۇرۇش تەپەككۇرىنى تەدرىجي ئايدىڭلاشتۇردۇق. 1992 - يىلى «يېزا ئىگىلىكىنى ئاساس قىلىش، كانچىلىقنا بۆسۈش ھاسىل قىلىش، يېمەكلىك، خىمىيە سانائىتى، نېفىتلىك ئۇچۇن مۇلازىمەت قىلىش» تىن ئىبارەت فاكتىرنى ئوتتۇرىغا قويۇپ، ئىقتىسادىي خىزمەتنىڭ مۇھىم نۇقتىسى ۋە يۆنىلىشىنى بېكىتتۇق. 1993 - يىلى «ئاساس سېلىش، قۇرۇلمىنى تەڭشەش، ئۈنۈمنى قولغا كەلتۈرۈش» تىن ئىبارەت يېتەكچى ئىدىيە بىلەن بىر لىنىيە، بەش رايون (بىر لىنىيە: دۆلەت يولى «312» لىنىيىسى، بەش رايون: نېفىت تەرەققىيات رايونى، چېقتىم يېزا - بازار كارخانىلىرى رايونى، شەھەر ئەتراپى كۆكتاتچىلىق، باقمىچىلىق، پىششىقلاپ ئىشلەش 2 - 3 - كەسىپ رايونى، لەمجەن ئۈزۈم پىششىقلاپ ئىشلەش سودا رايونى، لۆكچۈن يېزا ئىگىلىك، سانائەت، سودا رايونى) نىڭ تەرەققىيات ئورۇنلاشتۇرۇشىنى بېكىتتۇق. 1994 - يىلى «بازار - يېزىلاردىكى كەسىپلەرنى بىرلەشتۈرۈپ راۋاجلاندۇرۇپ، بازار - يېزا ئىقتىسادىنى بىر گەۋدىلەشتۈرۈش» تىن ئىبارەت تەرەققىيات پرىنسىپى ۋە يۆنىلىشىنى ئوتتۇرىغا قويدۇق.

پىچان ناھىيىسى — ئىقتىسادىي زىرائەت تېرىشنى ئاساس قىلىدىغان ئەنئەنىۋى يېزا ئىگىلىك ناھىيىسى. ناھىيىنىڭ يېزا ئىگىلىك ئىشلەپچىقىرىشىنى چەكلەپ تۇرىدىغان ئامىللار كۆپرەك، يەنى يېزا ئىگىلىكىنىڭ ئېكولوگىيىلىك مۇھىتى ناھايىتى ناچار، سۇ مەنبەسى قىس؛ ئۇل مۇئەسسەسىلەر قۇرۇلۇشى ئاجىز، كەسىپ قۇرۇلمىسى مۇژاپىق ئەمەس، يېزا - بازار كارخانىلىرىنىڭ تەرەققىياتى ئاستا؛ ئىشلەپچىقىرىشنى باشقۇرۇش سەۋىيىسى تۆۋەن، بىرلىك مەھسۇلات تۆۋەن؛ يېزا ئىگىلىكىنىڭ پەن - تېخنىكا تەركىبى تۆۋەن، دېھقانلارنىڭ مۇنتىزىم پەن - تېخنىكىنى كېڭەيتىشكە ئەھمىيەت بېرىشى يېتەرسىز؛ ئىجتىمائىيلاشقان مۇلازىمەت ئارقىدا قالغان، يېزا ئىگىلىكى يەنىلا تەبىئىي تەھلىل ئاستىدا تۇرماقتا؛ يېزا

قىزىلچا بازىسى، كالىچىلىق بازىسى، بورداش بازىسى، قوغۇن-تاۋۇز بازىسى، كۆكتات بازىسى، تاۋار ئاشلىق بازىسى قاتارلىق بازىلارنىڭ قۇرۇلۇشىنى ياخشى ئىلىپ بېرىپ، سودا، سانائەت، يېزا ئىگىلىكىنى بىر گەۋدە قىلىپ، ئىشلەپچىقىرىش، پىششىقلاپ ئىشلەش، سېتىشنى يۇرۇشلەشتۇرۇش ئۈچۈن ئاساس سالىمىز.

5. سىرتقا قارىتا ئېچىۋېتىش دائىرىسىنى يەنمۇ كېڭەيتىمىز. 1) ئىقتىساد - تېخنىكا ھەمكارلىقىنى كەڭ كۆلەمدە قانات يايدۇرۇپ، دۆلەت ئىچى ۋە سىرتىدىكى مەبلەغ، تېخنىكا، ئىختىساس ئىگىلىرىنى كەڭ كۆلەمدە جەلپ قىلىمىز. 2) ئۇل مۇئەسسەسىلەر قۇرۇلۇشىنى كۈچەيتىمىز، ھۆنگدا تاشيول، ئالاقىلىشىش قاتارلىق ئۇل مۇئەسسەسىلەر قۇرۇلۇشىنى چىڭ تۇتىمىز؛ شەھەر بازارلاردىكى كەسىپلەشكەن بازار ۋە يېزا - بازارلاردىكى يېزا ئىگىلىك سودا بازارلىرى قۇرۇلۇشىنى گەۋدىلەندۈرىمىز. يەنە بىر تەرەپتىن، ناھىيە بازىرىنى گۈزەللەشتۈرۈش، كۆكەرتىش، پاكىزلاشتۇرۇش خىزمىتىنى پائال ياخشى ئىشلەپ، ئوبدان مەبلەغ سېلىش مۇھىتى يارىتىپ، ھەم باشقا جايلاردىن مەبلەغ، تېخنىكا، ئىختىساسلىق خادىملارنى كىرگۈزەلەيدىغان، ھەم ئۆلارنى ئېلىپ قالالايدىغان قىلىپ، ئۇنىڭ زور ئۈنۈمىنى جارى قىلدۇرىمىز. 3) چېگرا سودىسى ئارقىلىق ئېچۇۋېتىشنى ئىلگىرى سۈرۈپ، ھەم چىقىرىپ، ھەم كىرگۈزۈپ، ئېچۇۋېتىش دائىرىسىنى تەدرىجي كېڭەيتىمىز. 4) سايامەتچىلىك ئارقىلىق ئېچۇۋېتىشنى ئىلگىرى سۈرۈپ، سايامەت بايلىقىنى ئېچىشنى تېزلىتىپ، ناھىيىمىزدىكى تاش-ئۆي تاغلىق كەنتى، كالك جەمەتىنىڭ تاش قوۋۇق قىيا تاش رەسىملىرى، كىچىك يوغدا كۆلى قاتارلىق سايامەت رايونلىرىدىكى ئۇل مۇئەسسەسىلەرنى مۇكەممەللەشتۈرۈپ، يۇرۇشلەشكەن مۇلازىمەتنى ياخشى يولغا قويۇپ، سايامەتچىلىك كەسىپىنىڭ پات ئارىدا ناھىيىمىزنىڭ تايانچ كەسىپلىرىدىن بولۇپ قېلىشىنى تېزلىتىمىز.

ئىگىلىك مەھسۇلاتلىرىنى ئىشلەپچىقىرىش، پىششىقلاپ ئىشلەش، سېتىش تېخنىكا خاراكتېرلىك مۇلازىمەتنى، مەسلەن: قوغۇن، كېۋەزلەرگە چۇشىدىغان زىياندىشلارنىڭ ئالدىنى ئېلىپ داۋالاش؛ تىجارەت خاراكتېرلىك مۇلازىمەتنى، مەسلەن: قۇرۇق ئۇزۇم سېتىش؛ ماددىي ئەشيا بىلەن تەمىنلەش خاراكتېرلىك مۇلازىمەتنى، مەسلەن: يېزا ئىگىلىك ئىشلەپچىقىرىش ۋاستىلىرى بىلەن تەمىنلەش؛ ئۇچۇر خاراكتېرلىك مۇلازىمەتنى، مەسلەن: بازار ئۇچۇرى، پەن - تېخنىكا ئۇچۇرى مۇلازىمىتى؛ تەشكىللەش خاراكتېرلىك مۇلازىمەتنى، مەسلەن: دېھقانلارنى كۆلەملىك ئىشلەپچىقىرىش بىلەن شۇغۇللىنىشقا ئورۇنلاشتۇرۇشقا ياردەم بېرىش قاتارلىقلارنى چىڭ تۇتتۇق. بىز پاختىچىلىق، قوغۇنچىلىق، ئۈزۈمچىلىك جەمئىيىتى قاتارلىق ئالتە ئىجتىمائىيلاشقان مۇلازىمەت تەشكىلاتىنى قۇرۇپ، يېزا ئىقتىسادىنىڭ ساغلام تەرەققىي قىلىشىنى كۈچلۈك ئىلگىرى سۈردۇق.

بىز 1994 - يىلى ناھىيە بويىچە يېزا ئىگىلىكىدىن مول ھوسۇل ئېلىش ئاساسىدا قوغۇن، قۇرۇق ئۈزۈمنىڭ سېتىلىشى تەس بولۇش مەسلىسىنى ھەل قىلىپ، دېھقانلارنىڭ ئالغان مەھسۇلاتى كۆپ، ئەمما كىرىمى ئاز بولۇپ قېلىشتىن ساقلاندۇق. مۇشۇ بىر يىلدا ناھىيە بويىچە سىرتقا 12 مىڭ تونىدا قوغۇن سېتىلىپ، 45 مىليون يۈەن كىرىم قىلىندى، مۇشۇ تۇردىلا دېھقانلارنىڭ كىشى بېشىغا توغرا كېلىدىغان ئوتتۇرىچە كىرىمى 300 يۈەن ئاشتى؛ ناھىيە بويىچە قۇرۇق ئۈزۈم پىششىقلاپ ئىشلەشتىن ئاشقان قىممەتتىن قىلىنغان كىرىم 40 مىليون يۈەنگە يەتتى.

يېزا - بازار كارخانىلىرىنى تەرەققىي قىلدۇرۇشتا ئەڭ ئاۋال بايلىق مەنبەسىنى ماسلاشتۇرۇشقا دىققەت قىلىپ، مەۋرىي چەكلىمىلەرنى بۇزۇپ تاشلاپ، تەرەققىياتنى مۇۋاپىق مەركەزلەشتۈرۈپ، كارخانىلارنى قاتناش، ئالاقە، ئېلېكتر قۇۋۋىتى، شەھەر ئۈل مۇئەسسەسىلىرى بىرقەدەر مۇكەممەللەشكەن جايلارغا مەركەزلەشتۈرۈپ قۇرۇپ، يىغىلما رولىنى جارىي قىلدۇردۇق. 1994 - يىلى ناھىيە بويىچە يېزا - بازار كارخانىسى 7221 گە يېتىپ، 1985 - يىلدىكىدىن (تۆۋەندىمۇ شۇنداق) 68.12 ھەسسە كۆپەيدى؛ خادىمى 14 مىڭ 814 كە يېتىپ، 3.73 ھەسسە كۆپەيدى؛ ئومۇمىي مەھسۇلات قىممىتى 228 مىليون يۈەنگە يېتىپ، 15.3 ھەسسە ئاشتى؛ پايدىسى 19 مىليون 170 مىڭ يۈەنگە يەتتى. يېزا - بازار كارخانىلىرىنىڭ كىرىمى يېزا ئىقتىسادىنىڭ 50.7 پىرسەنتىنى ئىگىلىدى.

پېچان ناھىيىسىنىڭ سانائەت قۇرۇلۇشى كېيىن باشلانغان، ئاساسى ئاجىز بولغاچقا، بىز ساقلىنىۋاتقان مەسىلىلەرنى كۆزدە تۇتۇپ، ئۈزلۈكسىز بىرلەشتۈرۈپ، ھەمكارلىشىشنى ئىلگىرى سۈرۈپ، ئىشكىنى سىرتقا ئېچىۋېتىپ، ئىختىساسلىقلارنى توپلاپ، بايلىق مەنبەسىگە

ئاساسەن ئېھتىياج چىقىپ تۇرۇپ، پىششىقلاپ ئىشلەشنىڭ ئىلگىرى سۈرۈپ، كۆلەمنى كېڭەيتىش؛ تايانچلارنى يېتىشتۇرۇپ، ئامىنى يېتەكلەپ، باشقۇرۇشنى كۈچەيتىش ئارقىلىق ئۇنۇمنى يۇقىرى كۆتۈرۈپ، پەن - تېخنىكا ئارقىلىق سۈپەتنى ئۆستۈرۈپ، بازار بىلەن بېرىنىڭ ئىقتىسادىنى بىرگەۋدىلەشتۈرۈشتىن ئىبارەت ساناقتىنى تەرەققىي قىلدۇرۇش تەپەككۇرىنى ئوتتۇرىغا قويدۇق. بىز ساناقتىنى تەرەققىي قىلدۇرۇش ئۇچۇن، تۆۋەندىكىدەك بىرقاتار تەدبىرلەرنى قوللاندۇق: ئېتىبار بېرىش سىياسىتى تۈزۈپ، توغرا لىنىيىلىك بىرلىشىنى كۈچەيتىپ، قوشۇلما ئىگىلىكنى تەرەققىي قىلدۇرۇپ، مەبلەغ، تېخنىكا، ئىختىساسلىق خادىملار كەمچىل بولۇش مەسلىسىنى ھەل قىلدۇق؛ كارخانىلارنىڭ ئىگىلىك باشقۇرۇش مېخانىزمىنى ئۆزگەرتىپ، ناھىيە دەرىجىلىك تايانچ كارخانىلارنى تىرىشىپ تەرەققىي قىلدۇرۇپ، تايانچ كەسىپلەرنى يېتىشتۇردۇق؛ مۇنەۋۋەر باشقۇرغۇچىلارنى يېتىشتۇردۇق؛ ئىشچى - خىزمەتچىلەرنى تېخنىكا جەھەتتىن تەربىيىلەشنى چىڭ تۇتتۇق؛ تۇرلەرنى تەرەققىي قىلدۇرۇش فوندى تۇزۇمىنى ئورنىتىپ، ھەر يىلى پۇتتۇرۇلگەن تۇرلەر بولۇش، ھەر يىلى يېڭى تۇرلەرنى يولغا قويۇش، زاپاس تۇرلەر بولۇشنى ئىشقا ئاشۇردۇق؛ بايلىقنى ئىنچىكە پىششىقلاپ ئىشلەش كەسىپلىرىنىڭ تەرەققىياتىنى تېزلەتتىپ، ئەلا مەھسۇلات، كۇزۇر مەھسۇلاتلارنى ئىشلەپچىقىرىپ، بازارنى كېڭەيتتۇق؛ ئەۋزەل بايلىق مەنبەلىرىنى ئورۇنلاشتۇرۇش پرىنسىپىغا ئاساسەن، ئورۇنلاشتۇرۇش نۇقتىلىرىنى مۇۋاپىق پىلانلاپ، مىكرو رايونلارنىڭ ئىقتىسادىغا يېتەكچىلىك قىلىپ، شەھەرلىشىش قەدىمىنى ئىلگىرى سۈردۇق.

«كانچىلىقتا بۆسۈش ھاسىل قىلىش» ستراتېگىيىسى يولغا قويۇلدى، 10 مىليون يۈەنگە يېقىن مەبلەغ سېلىش ئارقىلىق ئىختىساس ئىگىلىرى، تېخنىكا كىرگۈزۈلۈپ، پېچان ئالتۇن كېنى ئاساسىي گەۋدە قىلىنغان بەش ئالتۇن كارخانىسى قۇرۇلدى. 1993 - يىلى ناھىيىمىز ئېلىنغان ئالتۇن 10 مىڭ سەردىن ئاشقان ناھىيە بولدى، 1994 - يىلى ئېلىنغان ئالتۇن 20 مىڭ سەرلىك ئۆتكەلنى بۆسۈپ ئۆتۈپ، ئاپتونوم رايون بويىچە ناھىيە (شەھەر) دەرىجىلىك ئالتۇن ئىشلەپچىقىرىدىغان جايلار ئىچىدە 1 - قاتارغا ئۆتتى. تۇمۇرکان ئاچىدىغان كارخانا 31 گە، پىششىقلاپ ئىشلەش كارخانىسى يەتتىگە، يىللىق تۇمۇر تاۋلاش ئىقتىدارى 100 مىڭ تونناغا، قېزىلغان تۇمۇر رۇدىسى 344 مىڭ تونناغا يېتىپ، شىنجاڭ «1 - ئاۋغۇست» پولات - تۇمۇر باش زاۋۇتىنىڭ مۇھىم تۇمۇر رۇدىسى بازىسىغا ئايلاندى. ھازىر يىلىغا 50 مىڭ تونا ناتىرى نىترات ئىشلەش تۇرىنىڭ تەييارلىق خىزمىتى ئىشلەنمەكتە. كانچىلىق پېچان ناھىيىسىنىڭ ساناقت ئىقتىسادىنىڭ تۈۋرۈك كەسپى بولۇپ قالدى. 1994 - يىلى ساناقت ئومۇمىي مەھسۇلات قىممىتى 237 مىليون يۈەنگە يېتىپ، 1975 - يىلدىكىدىن 21.7 ھەسسە ئاشتى.

بىزنىڭ 9 - بەش يىللىق پىلان مەزگىلىدىكى ساناقتىنى تەرەققىي قىلدۇرۇش نىشانىمىز تۆۋەندىكىچە: 1) كان بايلىقىغا تايىنىپ، قېزىلما بايلىقلارنى پىششىقلاپ ئىشلەش كەسىپنى تەرەققىي قىلدۇرۇش؛ 2) نېفىت گازى بايلىقىغا تايىنىپ، نېفىت خىمىيە ساناقتىنى تەرەققىي قىلدۇرۇش؛ 3) مېۋە - چېۋە بايلىقىغا تايىنىپ، يېمەكلىك پىششىقلاپ ئىشلەش كەسىپنى تەرەققىي قىلدۇرۇش؛ 4) قۇرۇلۇش ماتېرىياللىرى بايلىقىغا تايىنىپ، قۇرۇلۇش ماتېرىياللىرى ساناقتىنى تەرەققىي قىلدۇرۇش؛ 5) گۈمانىتارلىق بايلىقىغا تايىنىپ، سايامەت مەھسۇلاتلىرىنى پىششىقلاپ ئىشلەش كەسىپنى تەرەققىي قىلدۇرۇش؛ 6) دېھقانچىلىق، چارۋىچىلىق مەھسۇلاتلىرى بايلىقلىرىغا تايىنىپ، پىششىقلاپ ئىشلەش كەسىپنى تەرەققىي قىلدۇرۇش. پېچان ناھىيىسىنى ئالتۇن تاۋلاش، پولات - تۇمۇر تاۋلاش ساناقتى، نىشۇرگانىك تۇز خىمىيە ساناقتى، نېفىت خىمىيە ساناقتى، قۇرۇق ئۇزۇمنى ئىنچىكە پىششىقلاپ ئىشلەش جەھەتتە بازا ناھىيە قىلىپ قۇرۇپ چىقىشنى قولغا كەلتۈرىمىز.

پېچان ناھىيىسىنىڭ 1994 - يىلى 1 ، 2 ، 3 - كەسىپتىن مالىيەگە تاپشۇرغان كىرىمىنىڭ نىسبىتى 5.6:3:1.4 بولدى. بىز مالىيە كىرىمىنىڭ مۇقىم ئېشىشىغا كاپالەتلىك قىلىش ئۈچۈن، مۇنداق ئۈسۈلنى قوللاندۇق: 1 - كەسىپنى مۇقىملاشتۇرۇش؛ 3 - كەسىپنى جانلاندۇرۇش، نېفىتلىك ئۈچۈن ياخشى مۇلازىمەت قىلىش؛ 2 - كەسىپنى نۇقتىلىق راۋاجلاندۇرۇپ، كان بايلىقى جەھەتتە، ئاساسلىقى، ئالتۇن، تۇمۇر رۇدىسى قاتارلىقلارنى بۆسۈش ئېغىزى قىلىپ، مالىيە مەنبەسىنى توپلاش. 1994 - يىلى مالىيە كىرىمىنى 89 مىليون 160 مىڭ يۈەنگە يەتكۈزدۇق. بۇنىڭ ئىچىدە مەركەزگە ۋە ئاپتونوم رايونغا تاپشۇرۇلغىنى 33 مىليون 190 مىڭ يۈەن (مەركەزگە تاپشۇرۇلغىنى 24 مىليون 940 مىڭ يۈەن، ئاپتونوم رايونغا تاپشۇرۇلغىنى 8 مىليون 190 مىڭ يۈەن). يەرلىك مالىيە كىرىمى 56 مىليون 30 مىڭ يۈەنگە يېتىپ، 1993 - يىلدىكىدىن %29.55 ئاشتى.

پېچان ناھىيىسى يېپەك يولىنىڭ تۇغۇنىگە جايلاشقان بولۇپ، سايامەت بايلىقى مول. ناھىيە بازىرىنىڭ شىمالىدىن جەنۇبىغىچە ئۇچ چوڭ تەبىئىي مەنزىرە رايونى، يەنى تەڭرىتاغ مەنزىرە رايونى، يالقۇنتاغ مەنزىرە رايونى، قۇملۇق مەنزىرە رايونى شەكىللەندى؛ پېچان ناھىيىسىدە 70 تىن ئارتۇق مەدەنىيەت يادىكارلىقى ئېنىقلاندى. ئىپتىدائىي جەمئىيەتتىن تارتىپ، يېقىنقى زامان دەۋرلىرىگىچە مەدەنىيەت يادىكارلىقى،

پۇرسەتنى قولدىن بەرمەي، ئەۋزەللىكنى جارى قىلدۇرۇپ، ئىگىلىكنىڭ ئومۇمىيۈزلۈك راۋاجلىنىشىنى ئىلگىرى سۈرىمىز

ج ك پ توقسۇ ناھىيىلىك كومىتېتىنىڭ شۇجىسى لى جىچاڭ

توقسۇ ناھىيىسى — يېزا ئىگىلىك ناھىيىسى. 1994 - يىلى ناھىيە بويىچە ئومۇمىي نوپۇس 123 مىڭ 449، بۇنىڭ ئىچىدە يېزا نوپۇسى 85.8% نى ئىگىلەيدۇ؛ يېزا ئىگىلىك مەھسۇلات قىممىتى سانائەت، يېزا ئىگىلىك ئومۇمىي مەھسۇلات قىممىتىنىڭ 68.4 پىرسەنتىنى ئىگىلەيدۇ. مالىيە كىرىمى 6 مىليون 480 مىڭ يۈەنگە يېتىپ، 1978 - يىلىدىكىدىن 9.4 ھەسسە ئاشتى، يېزا ئاھالىسىنىڭ كىشى بېشىغا توغرا كېلىدىغان ئوتتۇرىچە ساپ كىرىمى 968 يۈەنگە يېتىپ، 1978 - يىلىدىكىدىن 12 ھەسسە ئاشتى.

ناھىيىلىك پارتكوم ۋە خەلق ھۆكۈمىتى «پۇرسەتنى قولدىن بەرمەي، ئىسلاھاتنى چوڭقۇرلاشتۇرۇش، ئېچىۋېتىش دائىرىسىنى كېڭەيتىش، تەرەققىياتنى ئىلگىرى سۈرۈش، مۇقىملىقنى ساقلاش» تىن ئىبارەت خىزمەتتىكى بۇ ئومۇملىقنى چۆرىدىگەن ھالدا توقسۇ ناھىيىسىنىڭ ئىقتىسادىي ئەھۋالىنى ئەتراپلىق، ئوبيېكتىپ تەھلىل قىلىش ئارقىلىق، پەقەت ئىدىيىنى ئازاد قىلىپ، پۇرسەتنى چىڭ تۇتۇپ، ئەۋزەللىكنى جارى قىلدۇرۇپ، بازارغا يۈزلىنىپ، ئومۇمىي گەۋدە بويىچە ئىلگىرى سۈرگەندىلا، ناھىيىنىڭ خىزمەتلىرىدە يېڭى قەدەم ئاشلىغىلى، يېڭى پەللىگە ئۆرلىگىلى بولىدۇ، دېگەن تونۇشقا كەلدى.

1. ئىدىيىنى ئازاد قىلىپ، كۆز قاراشنى تېخىمۇ يېڭىلاپ، ئىشنى ئاۋۋال ئەنئەنىۋى قاراشنى ئۆزگەرتىشتىن باشلايمىز.

توقسۇ ناھىيىسى جەنۇبىي شىنجاڭنىڭ ئوتتۇرا قىسمىغا جايلاشقان، تاۋار ئىگىلىكى ئاساسى ئاجىز، ئىشلەپچىقىرىش كۆچلىرىنىڭ سەۋىيىسى تۆۋەن، تەرەققىيات سۈرئىتى ئاستا. بىز ئىقتىسادى ئارقىدا قالغان رايونلاردا ئىدىيىنى ئازاد قىلىپ، ئۆزۈن يىللاردىن بۇيان داۋاملىشىپ كېلىۋاتقان ئەنئەنىۋى قاراشنىڭ كىشىلەرگە سالغان ئېغىر ئاسارىتىنى بۇزۇپ تاشلاپ، ئىسلاھاتنىڭ تەلىپىگە ماسلاشقاندىلا، ئاندىن ئىسلاھاتتا يېڭى قەدەم تاشلىغىلى بولىدىغانلىقىنى چوڭقۇر ھېس قىلىدۇق. شۇڭا، بىز مۇنداق ئۇچ نۇقتىنى چىڭ تۇتتۇق: بىرىنچى، قاتمال ئىدىيە ۋە «سول» چىللىقنىڭ كاشىلىسىدىن قۇتۇلۇپ، يولداش دېڭ شياۋپىڭ ئوتتۇرىغا قويغان ھەم ئىجتىمائىي ئىشلەپچىقىرىش كۈچلىرىنىڭ تەرەققىياتىغا پايدىلىق بولۇش، ھەم سوتسىيالىستىك دۆلەتنىڭ ئۇنىۋېرسال كۆچىنى ئاشۇرۇشقا پايدىلىق بولۇش، ھەم خەلقنىڭ تۇرمۇش سەۋىيىسىنى ئۆستۈرۈشكە پايدىلىق بولۇش دېگەن ئۇلۇغمۇ ئاساسىن ئۆزىمىزنى تەرەققىي قىلدۇرۇش؛ ئىككىنچى، ئەنئەنىۋى مەھسۇلات ئىگىلىكى ۋە پىلانلىق ئىگىلىكنىڭ ئاسارىتىدىن قۇتۇلۇپ، بازار قارىشى ۋە رىقابەت ئېڭىنى مۇستەھكەم تۇرغۇزۇش؛ ئۈچىنچى، ئازراق رونىق تاپسىلا قانائەتلىنىپ قالىدىغان، ئالغا ئىنتىلىش كويىدا بولمايدىغان قەدىمقى خارابىلەرنىڭ ھەممىسى ساقلىنىپ قالغان. ساياھەت بايلىقىنى زور كۈچ بىلەن ئېچىش جەھەتتىكى بىزنىڭ تەرەققىيات تەپەككۇرىمىز مۇنداق: مۇشۇ ئەسىرنىڭ ئاخىرىغىچە پىچان ناھىيىسىنى ئۇرۇمچى — تۇرپان — دۇنخۇاڭ ساياھەت لىنىيىسىگە كىرگۈزۈپ، ساياھەتچىلىك كەسپىنى ناھىيە دەرىجىلىك تايانچ كەسىپلەرنىڭ بىرىگە ئايلاندۇرۇش ئۈچۈن تىرىشىمىز.

مۇشۇ ئەسىرنىڭ ئاخىرىغىچە بولغان بىزنىڭ كۆرەش نىشانىمىز مۇنداق: سانائەت، يېزا ئىگىلىك ئومۇمىي مەھسۇلات قىممىتى 1 مىليارد 100 مىليون يۈەنگە، سانائەت ئومۇمىي مەھسۇلات قىممىتىنى 650 مىليون يۈەنگە، يېزا ئىگىلىك ئومۇمىي مەھسۇلات قىممىتىنى 450 مىليون يۈەنگە، مالىيە كىرىمىنى 100 مىليون يۈەنگە يەتكۈزۈش ئۈچۈن تىرىشىمىز.

ئۇششاق دېھقان ئىگىلىكى ئىدىيىسىدىن ئازاد بولۇپ، دېھقانلارنى بازارغا ئاتلىنىشقا يېتەكلەش. بىز ناھىيىنىڭ ئەھۋالىغا ئاساسەن كونكرېت پىلان تۈزۈپ، يېتەكلەش، باشقۇرۇش، ماسلاشتۇرۇش ۋە مۇلازىمەت خىزمىتىنى ياخشى ئىشلەپ، بايلىقنى ئەق تاۋار مەھسۇلاتىغا ئايلاندۇرۇش ۋە بازارغا ياخشى ئۇيۇشتۇرۇشنى تىرىشچە ئەملگە ئاشۇرىمىز.

2. ئىقتىسادىي قۇرۇلۇشنى مەركەز قىلىپ، ناھىيىنىڭ ئەمەلىيىتىگە ئۇيغۇن كېلىدىغان تەرەققىيات يولىنى ئۇستىدە ئىزدىنىمىز ۋە ئۇنى تاللايمىز.

1) يېزىلاردىكى كەسىپ قۇرۇلمىسىنى تەڭشەپ، پاختا ئىشلەپچىقىرىشنىڭ تۈۋرۈكلۈك كەسىپ بولۇشتەك ئەۋزەللىكىنى جارى قىلدۇرۇپ، ناھىيە ئىقتىسادىنى گۈللەندۈرىمىز. توقۇ ناھىيىسى ئۇزاق يىللاردىن بۇيان، دېھقانچىلىقتا ئېتىبار بېرىپ، ئورمانچىلىق، چارۋىچىلىق، قوشۇمچە كەسىپلەرگە سەل قاراپ كەلدى، ئاشلىق زىرائەتلىرى تېرىشقا ئەھمىيەت بېرىپ، ئىقتىسادىي زىرائەتلەرنى تېرىشقا سەل قاراپ كەلدى. يېزا ئىگىلىك ۋە قوشۇمچە كەسىپ مەھسۇلاتلىرىنىڭ تاۋارلىق نىسبىتى تۆۋەن بولغاچقا، خام ئەشيا سېتىش ئاساس قىلىنىپ، پىششىقلاپ ئىشلەش كەسىپى بىلەن شۇغۇللىنىش ئازراق بولۇپ كەلدى. يېزا ئىگىلىكىدىن ئۈدا مول ھوسۇل ئېلىنغان بولسىمۇ، لېكىن كوللېكتىپ ئىگىلىك يەنىلا ئاجىز ئورۇندا تۇرۇپ كەلدى، كىرىمنىڭ ئېشىش سۈرئىتى ئاستا بولدى، بۇنىڭ بىلەن يېزا ئىگىلىكىنىڭ تېز سۈرئەتتە تەرەققىي قىلىشى ئېغىر دەرىجىدە چەكلىمىگە ئۇچرىدى. پارتىيە 14 - قۇرۇلتىيىدا سوتسىيالىستىك بازار ئىگىلىكى تۈزۈلمىسى بەرپا قىلىش قارار قىلىنىدى ۋە مەركەز شىنجاڭنى دۆلەت دەرىجىلىك پاختا بازىسى قىلدى. بۇ بىزگە ئوبدان تاشقى مۇھىت ۋە تەرەققىيات پۈرسىتى يارىتىپ بەردى، كەڭ بازار كېلەچىكىنى كۆرسىتىپ بەردى. بىز بۇ پۈرسەتنى قولدىن بەرمەي، پاختا ئىشلەپچىقىرىشتىن ئىبارەت تايانچ كەسىپنى تەرەققىي قىلدۇرۇشقا ئەھمىيەت بېرىپ، ئاشلىقنىڭ بىرلىك مەھسۇلاتىنى يۇقىرى كۆتۈرۈپ، ئومۇمىي مەھسۇلاتنى مۇقىملاشتۇرۇپ، ئۆزىنى تەمىنلەپ ئېشىنىشقا كاپالەتلىك قىلغان ئاساستا، ئاشلىق زىرائىتى بىلەن ئىقتىسادىي زىرائەتنىڭ نىسبىتىنى 1991 - يىلدىكى 1:8:4 دىن 1:1 نىسبەتكە تەڭشىدۇق، كېڭەز تېرىلىدىغان يەر كۆلىمىنى يەنە 67.4666 گېكتارغا كۆپەيتتۇق. 1994 - يىلى پاختىنىڭ بىرلىك مەھسۇلاتى 73.5 كىلوگرامغا يېتىپ، 1991 - يىلدىكىدىن تۆت كىلوگرام ئاشتى، ئېلىنغان ئومۇمىي پاختا 14 مىڭ تونىغا يېتىپ، 1991 - يىلدىكىدىن 5684 تونىنا ئاشتى. دېھقانلار كىرىمىنىڭ %60 تىن كۆپرەكى كېڭەز تېرىشتىن، سانائەت مەھسۇلات قىممىتىنىڭ %80 تىن كۆپرەكى پاختا پىششىقلاپ ئىشلەشتىن كەلدى. پاختا يېزىلارنىڭ نامراتلىقتىن قۇتۇلۇپ، باي بولۇشى ۋە ناھىيە ئىقتىسادىنى تەرەققىي قىلدۇرۇشتىكى بايلىق مەنبەسى بولۇپلا قالماستىن، بەلكى يەنە ناھىيىنىڭ خەلق ئىگىلىكىدىكى تايانچ كەسىپى بولۇپ قالدى. شۇنداق دېيىشكىمۇ بولىدۇكى، «پاختا مەھسۇلاتى ئاشسا، ھەممە كەسىپ گۈللىنىدۇ».

2) ئاشلىق، پاختا مەھسۇلاتىنى ئاشۇرۇش، چارۋىچىلىقنى گۈللەندۈرۈش، مېۋە تۈزلىرىنى سورتلاشتۇرۇش، كىرىمنى ئاشۇرۇشنى نىشان قىلىپ، يېزا ئىگىلىكىنىڭ ئۇنۇمۇپرسال ئۇنۇمىنى يۇقىرى كۆتۈرۈپ، دېھقانچىلىق، ئورمانچىلىق، چارۋىچىلىق، قوشۇمچە كەسىپ ۋە بېلىقچىلىق ھەر تەرەپلىمە تەرەققىي قىلغان ھەمدە يۇقىرى سۈپەتلىك، يۇقىرى ئۇنۇملۇك يېزا ئىگىلىكى تەرەققىي قىلغان يولدا مېڭىپ رايونلارغا ئايرىشنى ئورۇنلاشتۇرۇش، ئىشلەپچىقىرىشنى كەسىپلەشتۈرۈش، باشقۇرۇشنى كوللېكتىپلاشتۇرۇش، مۇلازىمەتنى يۈرۈشلەشتۈرۈشنى ئەملگە ئاشۇرىمىز. باغۋەنچىلىك ئىشلەپچىقىرىشىدا داغلىق، ئەلا، ئالاھىدە، ئاز سورتلارنى نۇقتىلىق تەرەققىي قىلدۇرۇپ، مۇناقى ئۈزۈم قاتارلىقلارنى زور كۆچ بىلەن يېتىلدۇرۇپ، ئىشلەپچىقىرىش كۆلىمى، ئۇنۇمىنى ئىلگىرى سۈرىمىز. چارۋىچىلىقتا «5323» قۇرۇلۇشىنى ئەمەلىيلەشتۈرىمىز، يۇ، ھەر بىر يېزىدا 200 تۇياق چارۋا بوردايدىغان باي ئائىلىدىن بەشى بولۇش، ھەر بىر كەنتتە 50 تىن 100 تۇياققىچە چارۋا بوردايدىغان باي ئائىلىدىن ئۈچى بولۇش، ھەر بىر گۇرۇپپىدا 30 تۇياق چارۋا بوردايدىغان باي ئائىلىدىن ئىككىسى بولۇش، بۇلاردىن باشقا، دېھقان ئائىلىلىرىنىڭ قولدىن چىقارغان چارۋىسىنىڭ يىللىق ئوتتۇرىچە سانى ئۈچ تۇياق بولۇش دېگەنلىكتۇر.

يېزا ئىگىلىك، قوشۇمچە كەسىپ مەھسۇلاتلىرىنى ئىنچىكە پىششىقلاپ ئىشلەش ۋە ئالماشتۇرۇش، قىممەتنى ئاشۇرۇشنى مۇھىم نۇقتا قىلىپ، تېرىقچىلىق، باقمىچىلىق، پىششىقلاپ ئىشلەشنى ئۈزئارا بىرلەشتۈرۈپ، سودا، سانائەت، يېزا ئىگىلىكىنى بىرلىكتە تەرەققىي قىلدۇرۇپ، يېزا - بازار كارخانىلىرىنىڭ نورمال تەرەققىياتىنى تېزلىتىپ، كىرىمنى ئاشۇرۇش مەقسىدىگە يېتىمىز. يەككە، خۇسۇسىي ئىگىلىكنى زور كۆچ بىلەن تەرەققىي قىلدۇرۇپ، تەرەققىيات پىلانى ۋە ئېتىبار بېرىش سىياسەتلىرىنى تۈزۈپ، دۆلەت ئىگىلىكى، كوللېكتىپ ۋە يەككە ئىگىلىككە ئوخشاش قاراپ، قايسى بالدۇر تەرەققىي قىلسا، سىياسەت، مەبلەغ جەھەتتە شۇنى ئاۋۋال يۆلەپ، ئىقتىسادنىڭ يېڭى ئېشىش نۇقتىسىنى قۇرۇشنى

ئومۇمىي ئەھۋال

ئۈرۈمچى شەھىرى

ئاساسىي ئەھۋالى

ئۈرۈمچى شەھىرى تەڭرىتاغنىڭ شىمالىي ئېتىكىگە، جۇڭغارىيە ئويمانلىقىنىڭ جەنۇبىي چېتىگە جايلاشقان. 1994 - يىلدىكى ئومۇمىي نوپۇسى 1 مىليون 396 مىڭ 500، بۇنىڭ ئىچىدە ئاز سانلىق مىللەتلەرنىڭ نوپۇسى 373 مىڭ 864. شەھەر بويىچە 54 مىڭ 390 گېكتار تېرىلغۇ يەر بار. كىلىماتى ئوتتۇرا مۆتىدىل بەلباغنىڭ قۇرۇقلۇق تىپىدىكى قۇرغاق كىلىماتىغا كىرىدۇ.

پارتىيە، ھۆكۈمەت ئورگانلىرىنىڭ ئاساسلىق مەسئۇللىرى

ج ك پ ئۈرۈمچى شەھەرلىك 11 - نۆۋەتلىك كومىتېتىنىڭ شۇجىسى: ۋۇ دۇنفۇ؛ مۇئاۋىن شۇجىلىرى: مەمتىمىن زاكىر، جاڭ گوۋېن، مەھەممەت سەلەي، چېن زىيۇ.

11 - نۆۋەتلىك خەلق قۇرۇلتىيى دائىمىي كومىتېتىنىڭ مۇدىرى: يۇنۇس ھېكىم؛ مۇئاۋىن مۇدىرلىرى: جاڭ جېنشىن، ئابلىز پەيزۇللا، جاڭ رۇي (خۇيزۇ)، سەبەتقان راقىم (قازاق)، جېڭ يۇشيا (ئايال)، جۇ جېنجۇڭ.

شەھەر باشلىقى: يۇسۇپ ئەيسا (3 - ئايدا ۋەزىپىسىدىن يۆتكەلدى)، مەمتىمىن زاكىر (3 - ئايدا ۋەزىپىگە تەيىنلەندى)؛ مۇئاۋىن شەھەر باشلىقلىرى: جاڭ گوۋېن، ۋاڭ شۇيۈەن (ئايال)، ۋاڭ چۈەنجۇ، ۋاڭ جۇڭشياۋ (خۇيزۇ)، رېن گۇاڭخۇا.

سىياسىي كېڭەش 8 - نۆۋەتلىك كومىتېتىنىڭ رەئىسى: دەي جېنخۇا؛ مۇئاۋىن رەئىسلىرى: ۋاڭ جېنمۇ، كامىل داۋۇت، ئوقان قارىسباي (قازاق)، ۋۇ جېنشۈن (خۇيزۇ)، ئىبادەت ۋاھىت، جاڭ كەيخۇا، شېرىپجان داموللا، يەن رۇنپىڭ.

ئوتتۇرا خەلق سوت مەھكىمىسىنىڭ باشلىقى: يەن يۇشىڭ.

خەلق تەپتىش مەھكىمىسىنىڭ باش تەپتىشى: ئابدۇراخمان مەھەممەت.

ئىقتىسادىي جەھەتتىكى يېڭى تەرەققىيات

1994 - يىلى ئۈرۈمچى شەھىرىنىڭ ئىچكى ئىشلەپچىقىرىش ئومۇمىي قىممىتى 14 مىليارد 60 مىليون يۈەن (1990 - يىلدىكى ئۆزگەرمەس باھا بويىچە ھېسابلىغاندا 8 مىليارد 598 مىليون 590 مىڭ يۈەن) گە يەتتى؛ بۇنىڭ ئىچىدە 1 - كەسىپنىڭ 270 مىليون يۈەن (ئۆزگەرمەس باھا بويىچە ھېسابلىغاندا 177 مىليون 950 مىڭ يۈەن)، 2 - كەسىپنىڭ 5 مىليارد 340 مىليون يۈەن (ئۆزگەرمەس باھا بويىچە ھېسابلىغاندا 3 مىليارد 552 مىليون420 مىڭ يۈەن)، 3 - كەسىپنىڭ 8 مىليارد 450 مىليون يۈەن (ئۆزگەرمەس باھا بويىچە ھېسابلىغاندا 4 مىليارد 868 مىليون 220 مىڭ يۈەن). دېھقانچىلىق، ئورمانچىلىق، چارۋىچىلىق، بېلىقچىلىق ئومۇمىي مەھسۇلات قىممىتى 561 مىليون يۈەن (ئۆزگەرمەس باھا بويىچە ھېسابلىغاندا 348 مىليون 684 مىڭ

* *

تېزلىتىپ، ئېگىلىكنىڭ ھەر تەرەپلىمە، يۇقىرى ئۈنۈم، تېز سۈرئەتتە تەرەققىي قىلىشىنى ئىلگىرى سۈرىمىز.

3) دۇنيا بانكىسىنىڭ قەرز پۇلى تۈرىگە تايىنىپ، ئېتىز - ئېرىق سۇ ئىنشائات قۇرۇلۇشى ئاساسىي مەزمۇن قىلىنغان ئۇل مۇئەسسەسە قۇرۇلۇشىنى چىڭ تۇتۇپ، يېزا ئىگىلىك ئىشلەپچىقىرىش شارائىتىنى ياخشىلاپ، يېزا ئىگىلىكى تەرەققىياتىنىڭ زاپاس كۈچىنى ئاشۇرىمىز. دۇنيا بانكىسى تۈرى ناھىيىمىزدە يولغا قويۇلغان ئۈچ يىلدىن بۇيان، جەمئىي 62.38 كىلومېتىر ئۆزۈنلۇقتا سۇ سىڭمەس ئېرىق - ئۆستەڭ ياسىلىپ، 31 مىليون كۇب مېتىر سۇ تېجەلدى، 2000 گېكتار سۇغىرىش كۆلىمى كۆپەيتىلدى، 7166.67 گېكتار ئوتتۇرا، تۆۋەن ھوسۇللۇق ئېتىز ئۆزگەرتىلدى، ئاشلىق زىرائىتىنىڭ ئوتتۇرىچە بىرلىك مەھسۇلاتى 80 كىلوگرام، ئومۇمىي مەھسۇلاتى 2400 توننا ئاشتى. 226.95 كىلومېتىر ئۇزۇنلۇقتا زەيكەش چېپىلدى، 12 مىڭ گېكتار شورلۇق يەر تىزگىنلەندى، 6280 گېكتار بوز يەر ئېچىلدى، بۇلار ئارقىلىق ئاشلىق 7500 توننا، پاختا 2450 توننا ئاشۇرۇلدى.

3. ئىسلاھاتنى چوڭقۇرلاشتۇرۇپ، ئىقتىسادىي تەرەققىياتنى ۋە ھەرقايسى كەسىپلەرنىڭ گۈللىنىشىنى ئىلگىرى سۈرىمىز.

يېزا ئىسلاھاتىدا مەھسۇلاتقا بىرلەشتۈرۈپ ئائىلىلەرگە كۆتۈرە بېرىش مەسئۇلىيەت تۈزۈمىنى تۇراقلاشتۇرۇش ۋە مۇكەممەللەشتۈرۈش ئاساسىدا، يېزىلاردا بىر تۇتاش باشقۇرۇش بىلەن ئايرىپ باشقۇرۇش بىرلەشتۈرۈلگەن قوش قاتلاملىق باشقۇرۇش تۈزۈلمىسىنى باسقۇچلۇق، پائال ئىلگىرى سۈرۈپ، ئىشلەپچىقىرىش كۈچلىرىنى ئەڭ زور دەرىجىدە ئازاد قىلىمىز ۋە تەرەققىي قىلدۇرىمىز. بۇنىڭدا، بىرتۇتاش ئىگىلىك باشقۇرۇش قاتلىمىنى كۈچەيتىش مۇھىم نۇقتا قىلىنىدۇ.

900 يۈەن) گە يېتىپ، 1993 ـ يىلدىكىدىن %3.7 ئاشتى. بۇنىڭ ئىچىدە دېھقانچىلىقنىڭ 310 مىليون 60 مىڭ يۈەن، ئورمانچىلىقنىڭ 6 مىليون 490 مىڭ يۈەن، چارۋىچىلىقنىڭ 229 مىليون 760 مىڭ يۈەن، بېلىقچىلىقنىڭ 14 مىليون 220 مىڭ يۈەن. مۇشۇ بىر يىلدا 155 مىڭ 100 توننا ئاشلىق (پۇرچاق تۈرىدىكىلەر 14 مىڭ 521 توننا، تاتلىق ياڭيۇ تۈرىدىكىلەر 53 مىڭ 341 توننا)، 8928 توننا ياغلىق دان، 45 مىڭ 27 توننا قىزىلچا، 234 مىڭ 700 توننا كۆكتات، 1361 توننا مېۋە ـ چېۋە ئېلىندى. مۇشۇ بىر يىلدا 9887 توننا گۆش (كالا، قوي گۆشى 5021 توننا، چوشقا گۆشى 2189 توننا، ئۆي قۇشلىرى گۆشى 2677 توننا). 11 مىڭ 260 توننا تۇخۇم، 20 مىڭ 204 توننا كالا، قوي سۈتى، 1881 توننا سۇ مەھسۇلاتى ئېلىندى. يېزىلاردا ئىشلىتىلگەن توك 97 مىليون 146 مىڭ 200 كىلوۋات سائەتكە، خىمىيىۋى ئوغۇت (ساپ ئوغۇتقا سۇندۇرۇلدى) 6120 تونىنغا، سۇلياۋ يوپۇق 678 تونىنغا يەتتى. شۇ يىلى 719 گېكتار يەردە ئورمان بەرپا قىلىندى. يىل ئاخىرىدا قولدا 572 مىڭ 800 چارۋا قالدى، بۇنىڭ ئىچىدە چوشقا 30 مىڭ 500، قوي 471 مىڭ 800 تۇياق، ئىنەك 6800. مۇشۇ بىر يىلدا 27 مىڭ تۇياق كالا، قوي بورداپ، 500 توننا گۆش ئېلىندى. مۇشۇ بىر يىلدا قوشۇمچە يېمەكلىك قۇرۇلۇشىغا 60 مىليون يۈەن مەبلەغ سېلىندى، بۇنىڭ ئىچىدە سۇ باشلاش قۇرۇلۇشىغا سېلىنغىنى 11 مىليون يۈەن. 66.67 گېكتار يەردە پارنىك، 46.67 گېكتار يەردە لاپاس ياساش قۇرۇلۇشى ئائىلىلەرگىچە ئەمەلىيلەشتى؛ 73.33 گېكتار يەردە داڭلىق، ئەلا سۈپەتلىك، ئالاھىدە، ئاز ئۇچرايدىغان كۆكتات بازىسى، 16 گېكتار يەردە دۆلەت دەرىجىلىك ئەلا سۈپەتلىك كۆكتات ئۇرۇقى بازىسى، 106.67 گېكتار يەردە ھۆل مېۋە بازىسى قۇرۇلدى؛ تاشپاقا، ئىلانبېلىق، راك قاتارلىق ئالاھىدە سۇ مەھسۇلاتلىرىنى سىناق قىلىپ بېقىش مۇۋەپپەقىيەتلىك بولدى. يېزا ئىگىلىكىدە مول ھوسۇل ئېلىش پىلانى بويىچە 33 تۈر ئەمەلىيلەشتۈرۈلدى. شەھەر بويىچە يېزا ـ بازار كارخانىسى 8447 گە، خادىمى 39 مىڭ 625 كە، مەھسۇلات قىممىتى 1 مىليارد 603 مىليون 400 مىڭ يۈەن (ئۆزگەرمەس باھا بويىچە ھېسابلىغاندا 1 مىليارد 460 مىليون 520 مىڭ يۈەن) گە، يۇقىرىغا تاپشۇرغان باج سوممىسى 156 مىليون 40 مىڭ يۈەنگە، ساپ پايدىسى 119 مىليون 230 مىڭ يۈەنگە يەتتى.

سانائەت ئومۇمىي مەھسۇلات قىممىتى 14 مىليارد 740 مىليون يۈەن (ئۆزگەرمەس باھا بويىچە ھېسابلىغاندا 9 مىليارد 532 مىليون 820 مىڭ يۈەن) گە يېتىپ، 1993 ـ يىلدىكىدىن %9.78 ئاشتى. شەھەر بويىچە سانائەت كارخانىسىدىن 1226 سى بار (بۇنىڭ ئىچىدە دۆلەت ئىگىلىكىدىكى كارخانا 435، خۇسۇسىيلار ئىگىلىكىدىكى كارخانا 37، پاي تۈزۈمىدىكى كارخانا 18). مۇشۇ بىر يىلدا يېزا ۋە يېزىدىن يۇقىرى سانائەتنىڭ مەھسۇلات قىممىتى 13 مىليارد 818 مىليون 410 مىڭ يۈەن (ئۆزگەرمەس باھا بويىچە ھېسابلىغاندا 8 مىليارد 838 مىليون 630 مىڭ يۈەن) گە يېتىپ، 1993 ـ يىلدىكىدىن %6.99 ئاشتى، بۇنىڭ ئىچىدە چوڭ كارخانىلارنىڭ 6 مىليارد 926 مىليون 330 مىڭ يۈەن، ئوتتۇراھال كارخانىلارنىڭ 2 مىليارد 937 مىليون 850 مىڭ يۈەن، كىچىك كارخانىلارنىڭ 3 مىليارد 954 مىليون 230 مىڭ يۈەن. مۇستەقىل ھېسابات قىلىدىغان سانائەت كارخانىلىرىنىڭ ئومۇمىي مەھسۇلات قىممىتى 13 مىليارد 168

* *

كوللېكتىپ ئىگىلىكىنىڭ ئەمەلىي كۈچىنى زورايتىش ئۈچۈن، يېزا، كەنتلەردە بىر باغ، بىرتوپ مال، بىر پارچە ئىقتىسادىي ئېتىزلىق، بىر تايانچ كارخانا بولۇشىنى ئەستايىدىل ئەمەلىيلەشتۈرىمىز. شۇنىڭ بىلەن بىر ۋاقىتتا، مۇئەييەن ئەمەلىي كۈچى بار ئىشلەپچىقىرىش ئائىلىلىرىگە يەرنى كۆتۈرە بېرىپ، كۆلەملىك ئىگىلىك باشقۇرۇشنى يولغا قويۇپ، ئۇلارنى كۆپ تەرەپتىن يۆلەيمىز.

مائارىپ ۋە پەن ـ تېخنىكا تۈزۈلمىسى ئىسلاھاتىنى چوڭقۇرلاشتۇرۇپ، پەن ـ تېخنىكىنىڭ تەرەققىياتىغا تايىنىپ، ئەمگەكچىلەرنىڭ ساپاسىنى ئومۇميۈزلۈك ئۆستۈرىمىز. كەسپىي تېخنىكا خادىملىرىنى ئىشلەپچىقىرىشنىڭ 1 ـ سېپىگە ئەۋەتىپ، پەن ـ تېخنىكا نەتىجىلىرى ۋە ئىلغار، ئەمەلىي قوللىنىلىدىغان تېخنىكىنى ئىشلەپچىقىرىش كۈچىگە ئايلاندۇرۇشنى تېزلىتىمىز، ناھىيە، يېزا، كەنت، ئائىلىلەردىن ئىبارەت تۆت دەرىجىلىك پەن ـ تېخنىكىنى كېڭەيتىش تورىنى مۇكەممەللەشتۈرىمىز، مول ھوسۇل پىلانىنىڭ يولغا قويۇلۇشىغا بىرلەشتۈرۈپ، سۈپەتلىك سورت، يۇقىرى مەھسۇلاتلىق ئەندىزە بويىچە ئۆستۈرۈش، چارۋىلارنى داۋالاپ، كېسەللىكنىڭ ئالدىنى ئېلىش، يەر سۇغىرىشتا سۇنى تېجەش قاتارلىق جەھەتلەردە دېھقانلار جىددىي ئېھتىياجلىق بولغان ئەمەلىي قوللىنىلىدىغان يېزا ئىگىلىك تېخنىكىسىنى زور كۈچ بىلەن كېڭەيتىمىز.

يېزا ئىگىلىكىگە سېلىنىدىغان سېلىنمىنى، بولۇپمۇ پاختىغا سېلىنىدىغان سېلىنمىنى كۆپەيتىپ، يۇقىرى سېلىنمىلىق، يۇقىرى ھاسىلاتلىق، يۇقىرى ئۈنۈملۈك يېڭى يولغا ماڭىمىز. يېزا ئىگىلىك ماشىنا سايمانلىرىنى يۇرۇشلەشتۈرۈش قەدىمىنى تېزلىتىپ، يېزا ئىگىلىكىنىڭ ماشىنىلاشقان مەشغۇلات سەۋىيىسىنى ئۆستۈرىمىز.

مىليون 710 مىڭ يۈەن (ئۆزگەرمەس باھا بويىچە ھېسابلىغاندا 8 مىليارد 366 مىليون 570 مىڭ يۈەن) گە؛ مەھسۇلات سېتىشتىن قىلىنغان كىرىم 11 مىليارد 548 مىليون 760 مىڭ يۈەنگە، پايدا، باج سوممىسى 1 مىليارد 285مىليون 600 مىڭ يۈەن (پايدىسى 346 مىليون 720 مىڭ يۈەن) گە يەتتى. مۇشۇ بىر يىلدا 2 مىليارد 697 مىليون 130 مىڭ كىلوۋات سائەت توك، 6 مىليون 610 مىڭ توننا كۆمۈر، 71 مىڭ 869 توننا تۆز، 18 مىڭ 500 كۇب مېتر تىلىنغان ياغاچ ماتېرىيالى، 19 مىڭ 521 توننا فابرىكا قەغىزى ۋە ماتېرىتسا، 24 مىليون 730 مىڭ دانە لامپۇچكا، 21 مىڭ 528 توننا ئاق ھاراق، 1 مىليون 525 مىڭ 700 توننا سېمونت، 270 مىڭ توننا دېھقانچىلىقتا ئىشلىتىلمىدىغان خىمىيىۋى ئوغۇت، 8353 توننا ئويغۇچى ناترىي، 367 مىڭ 300 توننا بىرىكمە ئاممىياك، 556 مىڭ 900 توننا چويۇن، 645 مىڭ 300 توننا پولات، 837 توننا سوپۇن، 420 مىڭ ساندۇق سەرەڭگە، 26 مىڭ 271 توننا سۇلياۋ ياسالما، 38 مىڭ 300 توننا پىۋا، 86 مىليون 310 مىڭ مېتر رەخت، 22 مىڭ 600 تراكتور، 565 سانائەت پار قازىنىسى، 2852 ئۆزگەرتىلگەن، قۇراشتۇرۇلغان ئاپتوموبىل، 2 مىليون 222 مىڭ 100 توننا پىششىقلانغان نېفىت، 1500 ۋېلىسىپىت، 50 مىڭ تېلېۋىزور (رەڭلىك تېلېۋىزور 23 مىڭ 400) ئىشلەپچىقىرىلدى. شەھەرگە قاراشلىق 731 سانائەت كارخانىسى بار (بۇنىڭ ئىچىدە دۆلەت ئىگىلىكىدىكى كارخانا 118، خۇسۇسىيلار ئىگىلىكىدىكى كارخانا 98، پاي تۈزۈمىدىكى كارخانا 16)، شەھەرگە قاراشلىق سانائەتنىڭ ئومۇمىي مەھسۇلات قىممىتى 13 مىليارد 614 مىليون 870 مىڭ يۈەن (ئۆزگەرمەس باھا بويىچە ھېسابلىغاندا 8 مىليارد 704 مىليون 460 مىڭ يۈەن). يېزا ۋە يېزىدىن يۇقىرى سانائەتنىڭ مەھسۇلات قىممىتى 2 مىليارد 329 مىليون 910 مىڭ يۈەن (ئۆزگەرمەس باھا بويىچە ھېسابلاندى) گە، مەھسۇلات سېتىشتىن قىلىنغان كىرىم 2 مىليارد 730 مىليون 870 مىڭ يۈەنگە، پايدا، باج سوممىسى 170 مىليون 180 مىڭ يۈەن (ساپ پايدىسى 36 مىليون 560 مىڭ يۈەن) گە يەتتى.

مۇشۇ بىر يىلدا جەمئىيەت بويىچە تۇراقلىق مۇلۇككە سېلىنغان مەبلەغ 5 مىليارد 813 مىليون 570 مىڭ يۈەنگە يېتىپ، 1993 - يىلدىكىدىن % 34.22 ئاشتى، بۇنىڭ ئىچىدە 1 - كەسىپكە سېلىنغىنى 6 مىليون 860 مىڭ يۈەن، 2 - كەسىپكە سېلىنغىنى 2 مىليارد 751 مىليون 330 مىڭ يۈەن، 3 - كەسىپكە سېلىنغىنى 1 مىليارد 962 مىليون 920 مىڭ يۈەن، تۇرالغۇ ئۆيگە سېلىنغىنى 1 مىليارد 92 مىليون 460 مىڭ يۈەن. مەبلەغ سوممىسى ئىچىدە ئاساسىي قۇرۇلۇشقا 3 مىليارد 276 مىليون 940 مىڭ يۈەن، يېڭىلاش - ئۆزگەرتىش قۇرۇلۇشىغا 1 مىليارد 389 مىليون 370 مىڭ يۈەن، ئۆي - زېمىن تەرەققىياتى ئۈچۈن 489 مىليون 10 مىڭ يۈەن مەبلەغ سېلىنىدى. ئىش باشلانغان 1 مىليون 807 مىڭ 700 كۋادرات مېتر تۇرالغۇ ئۆينىڭ (تاۋار ئۆيلەرمۇ شۇنىڭ ئىچىدە) 1 مىليون 72 مىڭ 300 كۋادرات مېترى پۈتكۈزۈلدى، پۈتكەن ئۆيلەرنىڭ قىممىتى 1 مىليارد 532 مىليون 990 مىڭ يۈەنگە يەتتى. تۇراقلىق مۇلۇككە مەبلەغ سېلىش ئارقىلىق كۆپەيتىلگەن ئىقتىدار ۋە ئۇنۇم مۇنۇلار: شەھەر ئىچى تېلېفونىنىڭ ئاپتوماتىك كوممۇتاتورى 28 مىڭ 700 توپقا، ئۈزۈن يوللۇق تېلېفون كوممۇتاتور ئۈسكۈنىسى 5000 يول، ئالىي مەكتەپ ئوقۇغۇچىلىرىنىڭ ئورنى 2300، يىلىغا پىششىقلاپ ئىشلىنىدىغان ئالىيمىسىن 3000 توننا. شەھەر بويىچە يىل ئاخىرىدىكى يولنىڭ ئۈزۈنلۇقى 460 كىلومېتر، كۆلىمى 5 مىليون 460 مىڭ كۋادرات مېتر كېلىدۇ. كوچا ئاپتوبۇسى 685 كە، توشۇلغان ئومۇمىي يولۇچى 417 مىليون 610 مىڭ ئادەم (قېتىم) گە، كىرا ئاپتوموبىلى 5719 غا يەتتى. مۇشۇ بىر يىلدا توشۇلغان يولۇچى 13 مىليون 315 مىڭ 200 ئادەم (قېتىم) گە، توشۇلغان يۈك 35 مىليون 290 مىڭ توننىغا يەتتى. پوچتا - تېلېگراف كەسپىنىڭ ئومۇمىي تىجارەت سوممىسى 218 مىليون 250 مىڭ يۈەن (ئۆزگەرمەس باھا بويىچە ھېسابلاندى) گە، يىل ئاخىرىدىكى تېلېفون 157 مىڭ 160 توپكىغا يەتتى.

مۇشۇ بىر يىلدا تاۋارلارنىڭ توپ ۋە پارچە سېتىلىشى ئومۇمىي سوممىسى 19 مىليارد 629 مىليون 250 مىڭ يۈەن (ئاھالىلەر ۋە ئىجتىمائىي گۇرۇھلارنىڭ سېتىش سوممىسى 3 مىليارد 437 مىليون 540 مىڭ يۈەن) گە، تاۋارلارنىڭ سېتىۋېلىنىش ئومۇمىي سوممىسى 18 مىليارد 119 مىليون 990 مىڭ يۈەنگە يەتتى. دۆلەت ئىلكىدىكى توپ ۋە پارچە سېتىش، تاماق ۋە ئىچىملىك كەسپى تور - نۇقتىسى 30 مىڭ 864 كە، بۇ كەسىپلەر بىلەن شۇغۇللانغۇچىلار 107 مىڭ 406 (يەككە تىجارەتچى 43 مىڭ 208) گە، ئۇلارنىڭ سودا ئومۇمىي سوممىسى 4 مىليارد 272 مىليون 318 مىڭ يۈەنگە يەتتى.

مۇشۇ بىر يىلدا ئاساسىي قۇرۇلۇش چىقىمى 61 مىليون 130 مىڭ يۈەنگە، مەدەنىيەت، سەھىيە ئىشلىرى خىراجىتى چىقىمى 162 مىليون 290 مىڭ يۈەنگە يەتتى. بانكىدىن ئىلىنغان تۇرلۇك قەرز پۇلنىڭ يىل ئاخىرىدىكى قالدۇقى 14 مىليارد 197 مىليون يۈەن بولدى، ئامانەت پۇل قالدۇقى 18 مىليارد 396 مىليون يۈەنگە يەتتى؛ نەق پۇل كىرىمى 29 مىليارد 991 مىليون يۈەنگە يەتتى، چىقىمى 27 مىليارد 384 مىليون يۈەن بولدى. مۇغۇرتىنىڭ ھۆددىگە ئىلىنغان سوممىسى 21 مىليارد 451 مىليون يۈەنگە، مۇغۇرتا كىرىمى

128 مىليون 500 مىڭ يۇەنگە يەتتى، 56 مىليون 310 مىڭ يۇەن تۆلەم تۆلەندى.

1994 - يىللىق ئۇرۇمچى كېڭىشىش يىغىنىدا ئۇرۇمچى شەھىرى بويىچە 157 ناشقى سودا ۋە تاشقى ئىقتىساد - تېخنىكا ھەمكارلىق تۈرى توختامى ئىمزالاندى، ئۇنىڭ ئومۇمىي سوممىسى 141 مىليون ئامېرىكا دوللىرىغا يەتتى. بۇنىڭ ئىچىدە ئىمزالانغان ناشقى سودا توختامى 94، ئىمپورت - ئېكسپورت ئومۇمىي سوممىسى 36 مىليون 160 مىڭ ئامېرىكا دوللىرى (ئېكسپورت جەھەتتە پۈتۈشۈلگەن توختام 63، سوممىسى 24 مىليون 470 مىڭ ئامېرىكا دوللىرى، ئىمپورت بويىچە مال زاكاز قىلىش توختامى 31، پۈتۈشۈلگەن سومما 11 مىليون 690 مىڭ ئامېرىكا دوللىرى). پۈتۈشۈلگەن ناشقى ئىقتىساد - تېخنىكا ھەمكارلىق توختامى 63 كە، سېلىنغان مەبلەغ 104 مىليون 850 مىڭ ئامېرىكا دوللىرىغا يەتتى. مۇشۇ بىر يىلدا ناشقى سودا بويىچە ئېكسپورت سوممىسى 388 مىليون 262 مىڭ 200 ئامېرىكا دوللىرىغا، ئىمپورت سوممىسى 218 مىليون 137 مىڭ 300 ئامېرىكا دوللىرىغا يەتتى. چەت ئەل سودىگەرلىرى مەبلەغ سالىدىغان 54 تۈر تەستىقلاندى، 33 مىليون 730 مىڭ ئامېرىكا دوللىرىلىق چەت ئەل مەبلىغى كىرگۈزۈش بويىچە كېلىشىم ھاسىل قىلىندى. شەھەر بويىچە يىل ئاخىرىدىكى ئۈچ خىل مەبلەغ كارخانىسى 183 (شۇ يىلى تەستىقلانغىنى 54) كە، خادىمى 12 مىڭ 600 گە، ئەمەلىي تىجارەت بېجى ۋە قوشۇمچە خىراجەت 14 مىليون 930 مىڭ يۇەنگە، پايدا ئومۇمىي سوممىسى 123 مىليون 260 مىڭ يۇەنگە يەتتى. مۇشۇ بىر يىلدا چېگرا سىرتىدىن كەلگەن 60 مىڭ 312 سایاھەتچى كۈتۈۋېلىندى (چەت ئەللىك سایاھەتچى 54 مىڭ 71، جۈڭگو مۇھاجىرى 12، شیاڭگاڭ، ئاۋمېن، تەيۋەنلىك قېرىنداشلار 6229). چەت ئەلگە چىقىلىدىغان 24 مېھمانخانا، 8390 كارىۋات بار. مۇشۇ بىر يىلدا سایاھەتچىلىكتىن قىلىنغان كىرىم 68 مىليون 541 مىڭ 800 يۇەنگە يەتتى.

پەن - تېخنىكا، مائارىپ، مەدەنىيەت، سەھىيە، تەنتەربىيە ئىشلىرى

شەھەر بويىچە يىل ئاخىرىدىكى كەسپىي تېخنىكا خادىمى 100 مىڭ 39، بۇنىڭ ئىچىدە ئوتتۇرا دەرىجىلىكتىن يۇقىرى كەسپىي تېخنىكا ۋەزىپىسى بارلار 32 مىڭ 234. شەھەر بويىچە 75 پەن - تېخنىكا پائالىيىتى ئاپپاراتى، 4508 پەن - تېخنىكا خادىمى بار. «ئۇرۇمچى رايونىدا شىنجاڭ تىۋىتلىق ئۆچكەسنى تاللاپ يېتىشتۇرۇش ۋە ئۇزلەشتۈرۈپ پايدىلىنىش»، «جۇڭگو كىشىلەر توپى قان تىپى ئېرسىيەتشۇناسلىق ئىلمىغا دائىر سانلىق مەلۇماتلار ئامبىرى، ئۇنى ستاتىستىكىلاپ ئانالىز قىلىش، تۈرگە ئايرىش سىستېمىسى» 1993 - يىلى ئاپتونوم رايونلىق پەن - تېخنىكا تەرەققىياتى بويىچە 2 - دەرىجىلىك مۇكاپاتقا ئېرىشتى؛ «ئۇرۇمچى شەھىرىنىڭ شەھەر مۇھىتىنى ئۇنۇمۇبرسال تۈزەش پىلانى تەتقىقاتى»، «لازىمدىكى چېرىش كېسەللىكىنىڭ ئومۇمىيۈزلۈك ئالدىنى ئېلىش ۋە داۋالاش تېخنىكىسى تەتقىقاتى»، «قار لەيلىسى» ماركىلىق تومۇرنى راۋانلاشتۇرۇش كۆرسەتكۈچى بىلەن مىڭە قان تومۇرى قېتىشىش كېسەللىكىنى ۋە قان يېتىشمەسلىك خاراكتېرىدىكى شامال تېگىپ قېلىش كېسەللىكىنى كىلىنىكىدا داۋالاش ۋە تەجرىبە قىلىش تەتقىقاتى» 3 - دەرىجىلىك مۇكاپاتقا ئېرىشتى؛ «FYCAD دالا ئۈچى كومپيۇتېرنىڭ قوشۇمچە لايىھىلەش سىستېمىسى»، «مۇرەككەپ سىلىندىر كىسلاتالىق ماگنىي ئىسسىقلىق ساقلاش ماتېرىيالى»، «ئۇرۇمچىنىڭ دۆلەت زېمىنى بايلىقى تەتقىقاتى» 4 - دەرىجىلىك مۇكاپاتقا ئېرىشتى. مۇشۇ بىر يىلدا 253 .تۈرلۈك پەن - تېخنىكا تۈرى يولغا قويۇلۇپ، 344 مىليون يۇەن مەھسۇلات قىممىتى يارىتىلدى، 188 مىليون يۇەنلىك مەھسۇلات قىممىتى، 97 مىليون 940 مىڭ يۇەنلىك پايدا، باج كۆپەيتىلدى. شەھەردىكى ئالىي مەكتەپ 11، ئوقۇغۇچىسى 27 مىڭ 321، مەخسۇس ئوقۇتقۇچىسى 5182؛ ئوتتۇرا تېخنىكۇم 44، ئوقۇغۇچىسى 24 مىڭ 236، كەسپىي ئوقۇتقۇچىسى 2361؛ ئادەتتىكى ئوتتۇرا مەكتەپ 156، ئوقۇغۇچىسى 64 مىڭ (ئاز سانلىق مىللەت ئوقۇغۇچى 18 مىڭ 400)، ئوقۇتقۇچىسى 6250 (ئاز سانلىق مىللەت ئوقۇتقۇچى 1611)؛ يېزا ئىگىلىك ئوتتۇرا مەكتىپى ۋە كەسپىي ئوتتۇرا مەكتەپ 21، ئوقۇغۇچىسى 9553 (ئاز سانلىق مىللەت ئوقۇغۇچى 744)، مەخسۇس ئوقۇتقۇچىسى 423 (ئاز سانلىق مىللەت ئوقۇتقۇچى 59)؛ تېخنىكا مەكتىپى 32، ئوقۇغۇچىسى 17 مىڭ 390، مەخسۇس ئوقۇتقۇچىسى 1398؛ باشلانغۇچ مەكتەپ 244، ئوقۇغۇچىسى 115 مىڭ 800 (ئاز سانلىق مىللەت ئوقۇغۇچى 46 مىڭ)، مەخسۇس ئوقۇتقۇچىسى 7222 (ئاز سانلىق مىللەت ئوقۇتقۇچى 2330)؛ چوڭلار ئالىي مائارىپى بويىچە ئوقۇۋاتقان ئوقۇغۇچى 42 مىڭ 924. شۇ يىلى 15 مەكتەپنىڭ ئوقۇتۇش بىناسى سېلىندى ياكى ئۆزگەرتىپ سېلىندى. 36 مىڭ كۋادرات مېتىرى پۈتكۈزۈلدى. شەھەر بويىچە 179 كىنوخانا، 97 مەدەنىيەت ئىشلىرى ئاپپاراتى، ئىككى ئاممىۋى كۈتۈپخانا بار. مۇشۇ بىر يىلدا 58 مىليون 400 مىڭ كىتاب، 7 مىليون 200 مىڭ نۇسخا ژۇرنال، 170 مىليون تاۋاق گېزىت نەشر قىلىندى. شەھەر بويىچە تىببىي داۋالاش - سەھىيە ئاپپاراتى 693 (دوختۇرخانا 75)، كەسپىي سەھىيە تېخنىكا خادىمى 18 مىڭ 594 (دوختۇر 8221)، كېسەل كارىۋىتى 13 مىڭ 177 (دوختۇرخانىدىكى كارىۋات 10 مىڭ 766)، پاراۋانلىق

دوختۇرخانىسى 14، كارىۋىتى 823. شەھەر تەنھەرىكەتچىلىرى خەلقئارا، مەملىكەت دەرىجىلىك ۋە ئاپتونوم رايون دەرىجىلىك مۇسابىقىلەرگە قاتنىشىپ، جەمئىي 118 ئادەم (قېتىم) 1 - لىكتىن 6 - لىككىچە ئېرىشتى، بۇنىڭ ئىچىدە 38 ئادەم (قېتىم) چېمپىيونلۇققا ئېرىشتى.

خەلق تۇرمۇشى

1994 - يىلىنىڭ ئاخىرىدىكى ئىجتىمائىي ئەمگەكچى 870 مىڭغا يېتىپ، 1993 - يىلدىكىدىن 1.52% كۆپەيدى. مۇشۇ بىر يىلدا 35 مىڭ كىشى ئىشقا ئورۇنلاشتۇرۇلدى، يىل ئاخىرىدىكى ئىشسىزلار 23 مىڭغا يەتتى. يىل ئاخىرىدىكى ئىشچى - خىزمەتچى 664 مىڭ 548 (دۆلەت ئىگىلىكىدىكى ئىقتىسادىي ئورۇنلاردا ئىشلەيدىغان ئىشچى - خىزمەتچى 553 مىڭ 550، كوللېكتىپ مۇلۇكچىلىكىدىكى ئىشچى - خىزمەتچى 96 مىڭ 17، باشقا ئورۇنلاردىكى ئىشچى - خىزمەتچى 14 مىڭ 981) بولۇپ، مۇشۇ بىر يىلدا 3 مىليارد 677 مىليون 810 مىڭ يۈەن (دۆلەت ئىگىلىكىدىكى ئىقتىسادىي ئورۇنلاردا ئىشلەيدىغان ئىشچى - خىزمەتچىلەرگە 3 مىليارد 192 مىليون 350 مىڭ يۈەن، كوللېكتىپ مۇلۇكچىلىكىدىكى ئىشچى - خىزمەتچىلەرگە 401 مىليون 340 مىڭ يۈەن، باشقا ئورۇنلاردىكى ئىشچى - خىزمەتچىلەرگە 84 مىليون 120 مىڭ يۈەن) ئىش ھەققى تارقىتىلدى. شەھەر ئاھالىسىنىڭ كىشى بېشىغا توغرا كېلىدىغان يىللىق ئوتتۇرىچە تۇرمۇش خىراجىتى كىرىمى 3519.36 يۈەنگە يەتتى، چىقىمى 2919.45 يۈەن بولدى؛ كىشى بېشىغا توغرا كېلىدىغان ئوتتۇرىچە ئامانەت پۇل قالدۇقى 7454.23 يۈەنگە، كىشى بېشىغا توغرا كېلىدىغان ئوتتۇرىچە تۇرالغۇ ئۈيي 7.8 كۋادرات مېترغا يەتتى. يېزا ئاھالىسىنىڭ كىشى بېشىغا توغرا كېلىدىغان يىللىق ئوتتۇرىچە كىرىمى 1705 يۈەنگە، يىل ئاخىرىدا كىشى بېشىغا توغرا كېلىدىغان ئوتتۇرىچە ئامانەت پۇل قالدۇقى 1009.88 يۈەنگە يەتتى. ئارىلاپ تەكشۈرۈشكە قاتناندا، شەھەردە ھەر 100 ئائىلىدە 96 رەڭلىك تېلېۋىزور، 80 توڭلاتقۇ، 97 كىر ئالغۇ، 85 رادىئولۇق ئۇنئالغۇ بار؛ ھەر 100 دېھقان ئائىلىسىدە 42 رەڭلىك تېلېۋىزور، 72 كىر ئالغۇ، 84 رادىئولۇق ئۇنئالغۇ بار. 1994 - يىلى ئاھالىلەر ئىستېمال باھاسىنىڭ ئومۇمىي كۆرسەتكۈچى 128.3% (1993 - يىلدىكىسى 100 قىلىپ ھېسابلاندى) كە، تاۋارلارنىڭ پارچە سېتىلىش باھاسىنىڭ ئومۇمىي كۆرسەتكۈچى 124.7% كە يەتتى. بۇنىڭ ئىچىدە يېمەكلىكلەرنىڭ باھا كۆرسەتكۈچى 137.1% بولدى.

مۇشۇ بىر يىلدا 137 مىليون 120 مىڭ تونна تۇرۇبا سۈيى يەتكۈزۈپ بېرىلدى، مەركەزلەشتۈرۈپ ئىسىتىش كۆلىمى 2 مىليون 40 مىڭ كۋادرات مېترغا يەتتى. باغ - ۋارانلاشتۇرۇش كۆلىمى 2412 گېكتارغا، شەھەرنىڭ يېشىللىق بىلەن قاپلىنىش كۆلىمى 1452 گېكتارغا، يېشىللىق بىلەن قاپلىنىش نىسبىتى 21.5% كە يەتتى. ئىس - تۈتەكنى تىزگىنلەشنى كۈچەيتىش رايونى 37.22 كۋادرات مېترغا، شاۋقۇن - سۇرەننى تىزگىنلەش بويىچە ئۆلچەمگە يەتكەن رايون كۆلىمى 12 كۋادرات كىلومېترغا يەتتى.

1994 - يىلى شەھەر بويىچە ئاھالىنىڭ تۇغۇلۇش نىسبىتى 10.41‰، ئۆلۈش نىسبىتى 2.81‰، تەبىئىي كۆپەيىش نىسبىتى 7.6‰ بولدى. يىل ئاخىرىدىكى ئومۇمىي نوپۇس 1 مىليون 396 مىڭ 520 گە يېتىپ، 1993 - يىلدىكىدىن 17 مىڭ 193 كىشى، يەنى 1.25% ئاشتى. بۇنىڭ ئىچىدە خەنزۇ 1 مىليون 22 مىڭ 656، ئۇيغۇر 174 مىڭ 772، قازاق 43 مىڭ 197، باشقا مىللەتلەر ئاھالىسى 155 مىڭ 895. ئاز سانلىق مىللەتلەر نوپۇسى 373 مىڭ 864 بولۇپ، ئومۇمىي نوپۇسنىڭ 26.77 پىرسەنتىنى ئىگىلەيدۇ. غەيرىي يېزا ئىگىلىك نوپۇسىدىكىلەر 1 مىليون 151 مىڭ 304، بۇ، ئومۇمىي نوپۇسنىڭ 82.44 پىرسەنتىنى ئىگىلەيدۇ. مۇشۇ بىر يىلدا پىلانلىق پەرزەنت كۆرۈش نىسبىتى 99.66% بولدى؛ بۇنىڭ ئىچىدە خەنزۇلارنىڭ 99.78%، ئاز سانلىق مىللەتلەرنىڭ 99.42% بولدى. توپۇسنىڭ زىچلىقى جەھەتتە بىر كۋادرات كىلومېتر يەرگە 122.03 ئادەم توغرا كەلدى.

مۇشۇ بىر يىلدا 463 قېتىم ئوت ئاپىتى يۈز بېرىپ، 43 ئادەم ئۆلدى ۋە يارىلاندى، كۆرۈلگەن زىيانىنى پۈلغا سۇندۇرغاندا 5 مىليون 650 مىڭ يۈەن بولدى، 968 قېتىم قاتناش ھادىسىسى يۈز بېرىپ، 982 ئادەم ئۆلدى ۋە يارىلاندى (250 ئادەم ئۆلدى).

ئايشە

ئۇرۇمچى يۇقىرى، يېڭى تېخنىكىلىق كەسىپلەر تەرەققىيات رايونى قۇرۇلۇشى

ئۇرۇمچى يۇقىرى، يېڭى تېخنىكىلىق كەسىپلەر تەرەققىيات رايونى ئۇرۇمچى شەھىرىنىڭ يېڭى شەھەر رايونىغا جايلاشقان، دۆلەت تەستىقلىغان پىلانغا ئېلىنغان كۆلىمى 9.8 كۋادرات كىلومېتر كېلىدۇ. 1994 - يىلىنىڭ ئاخىرىغىچە تەرەققىيات رايونىغا كىرگەن كارخانا 283 كە، ئۇلارنىڭ رويخەتكە ئالدۇرغان مەبلىغى 500 مىليون يۈەنگە يەتتى. بۇنىڭ ئىچىدە يۇقىرى، يېڭى تېخنىكىلىق كارخانا 198، ئۇچ خىل مەبلەغ كارخانىسى 36، يولغا قويۇلۇۋاتقان يۇقىرى، يېڭى تېخنىكىلىق تۈر 242، تاۋارلىشىش تۈرى 170، كەسىپلىشىش تۈرى بەش.

تەرەققىيات رايونىدا كېلىشىم بويىچە ئېلىپ ئىشلىتىلگەن يەر 112.53 گېكتارغا، ئېلىپ ئىشلىتىلگەن يەر 60.67 گېكتارغا، ئۆزلەشتۈرۈلگەن يەر 25.87 گېكتارغا يەتتى.

11.65 گېكتار يەر ئۆتۈۋۈپ بېرىلدى، بۇنىڭ ئىچىدە «يەن - تېخنىكا» كوچىسى ئىشلىتىلىشكە باشلىدى. 0.5 كۋادرات كىلومېتردىن يېقىن ئۇل مۇقەسسەسە قۇرۇلۇشى پۈتكۈزۈلدى، ئىش باشلانغان كۈنلەم جەمئىي 131 مىڭ كۋادرات مېتر بولۇپ، 67 مىڭ 800 كۋادرات مېترى پۈتكۈزۈلدى.

1994 - يىلى يۇقىرى، يېڭى تېخنىكىلىق كەسىپلەر تەرەققىيات رايونىنىڭ تېخنىكا، سانائەت، سودا ئومۇمىي كىرىمى 320 مىليون يۈەنگە، يارانقان پايدا، بېجى 28 مىليون 940 مىڭ يۈەنگە يەتتى.

لى دۆڭفېڭ

ئۈرۈمچى ئىقتىساد - تېخنىكا تەرەققىيات رايونى قۇرۇلۇشى

ئۈرۈمچى ئىقتىساد - تېخنىكا تەرەققىيات رايونىنىڭ ئورنى ئۈرۈمچى يېڭى شەھەر رايونىنىڭ دەۋرىۋى دېگەن يېرىدە. شەرقتە «تەييۈەن» كوچىسىدىن باشلىنىپ، غەربتە «ئالتاي» كوچىسىغا تۇتىشىدۇ. جەنۇب تەرىپى «خېنەن» كوچىسى بىلەن، شىمال تەرىپى «مېھمان كۆتۈش» كوچىسى بىلەن چېگرىلىنىدۇ. پىلاندىكى يەر ئىشلىتىش كۆلىمى 4.34 كۋادرات كىلومېتر، باشلانما رايون كۆلىمى 1.12 كۋادرات كىلومېتر، تەرەققىيات رايونىنىڭ شەھەر مەركىزى بىلەن بولغان ئارىلىقى ئون كىلومېتر، ئۈرۈمچى خەلقئارا ئايرودرومى بىلەن بولغان ئارىلىقى 2.6 كىلومېتر كېلىدۇ. تەرەققىيات رايونى شەھەرگە يېقىن، شارائىتى ئەۋزەل، سانائەت كارخانىلىرىنى قۇرۇشقا، سودا جەھەتتە مەبلەغ سېلىشقا بولىدىغان كۆڭۈلدىكىدەك جاي.

1) ئۇل مۇقەسسەسە ئەھۋالى

يىل بېشىدىن 1994 - يىل 5 - ئاينىڭ ئاخىرىغىچە باشلانما رايوندا ئىش باشلانغان ئۇل مۇقەسسەسە قۇرۇلۇش تۈرى 13، ئىش باشلانغان ئومۇمىي قۇرۇلۇش كۆلىمى 175 مىڭ كۋادرات مېتر، بۇنىڭغا جەمئىي 120 مىليون يۈەن مەبلەغ سېلىندى. باشلانما رايونىنىڭ توك، سۇ، ئىسسىقلىق بىلەن تەمىنلەش، خەۋەرلىشىش، يېقىلغۇ گاز يول ئاستىدىكى تۈرۈبىلارنى تورلاشتۇرۇشتىن ئىبارەت «يەتتىنى راۋانلاشتۇرۇش، بىرنى تەكشىلەش» ئۇل مۇقەسسەسە قۇرۇلۇشى دەسلەپكى قەدەمدە تاماملاندى. ئوتتۇرا ئاسىيا چوڭ يولى (ئوتتۇرا قىسمى)، «پارتىز» كوچىسى، «شاڭخەي» كوچىسى، «شىنجېن» كوچىسى قاتارلىق ئاساسلىق كوچىلار ھەم «گۈزەلنۇر» كوچىسىدىكى 11 تارماق كوچا پۈتكۈزۈلدى. بۇلارنىڭ ئومۇمىي ئۈزۈنلۇقى 4508 مېتر، كۆلىمى 110 مىڭ كۋادرات مېتر كېلىدۇ. يەر يۈزى قۇرۇلۇشىدىن «رەڭدار» شەھەرچىسىدىكى 128 يۇرۇش تاۋار ئۆيى بىناسى، «ئوتتۇرا ئاسىيا» بىناسىنىڭ ئۈنۈمۈرسال ئىشخانا بىناسى، «ئوتتۇرا ئاسىيا» مەيدانى، رەڭلىك، مۇزىكىلىق فونتان ۋە چوڭ تېپتىكى تېلېۋىزىر ئېكرانى، جامائەت خەۋپسىزلىكى بىناسى، ئالاھىدە رايون دەم ئېلىش كەنتى، «پامىر» بىناسى، 1 - نومۇرلۇق ئۇلچەملىك زاۋۇت ئۆيى، مەركەزلەشتۈرۈپ ئىسىتىش، ئۇلاش پونكىتى توك تارقىتىش ئۆيى، ئىسسىقلىقنى ئالماشتۇرۇش پونكىتى، «ئوتتۇرا ئاسىيا» مۇنچىسى، «غەربكە سايا‌ھەت» مەنئەت ساربىيى قاتارلىق 13 تۈرلۈك قۇرۇلۇش پۈتكۈزۈلدى.

2) 1994 - يىلى يولغا قويۇلغان تۈرلەر

يېقىندا يولغا قويۇلغان تۈرلەر: (1) شىنجاڭ بىلەن شياڭگاڭ بىرلىشىپ مەبلەغ سالغان، يىلىغا 50 مىڭ تونىنا پىۋا ئىشلەپچىقىرىش چەكلىك شىركىتى، بۇنىڭغا 214 مىليون يۈەن خەلق پۇلى مەبلەغ سېلىندى؛ (2) جۇڭگو بىلەن فىلىپپىن بىرلىشىپ مەبلەغ سالغان «يېڭى غەلىبە» قەغەزچىلىك چەكلىك شىركىتى، بۇنىڭغا 14 مىليون يۈەن خەلق پۇلى مەبلەغ سېلىندى؛ (3) جۇڭگو بىلەن فرانسىيە بىرلىشىپ مەبلەغ سالغان فابرىكا گىلىمى چەكلىك شىركىتى، بۇنىڭغا 43 مىليون 500 مىڭ يۈەن خەلق پۇلى مەبلەغ سېلىندى؛ (4) جۇڭگو بىلەن ئامېرىكا بىرلىشىپ مەبلەغ سالغان «تولىدو» ئېلېكترونلۇق تارازا چەكلىك شىركىتى، بۇنىڭغا 8 مىليون 600 مىڭ يۈەن خەلق پۇلى مەبلەغ سېلىندى؛ (5) «يېتىيەن» ۋودكا ھارىقى زاۋۇتى؛ (6) شىنجاڭ پوچتا - تېلېگراف خەۋەرلىشىش كابېلى زاۋۇتى؛ (7) جۇڭگو بىلەن سىنگاپور بىرلىشىپ مەبلەغ سالغان «شۇاڭشىن» ئېلېكترونلۇق تىزگىنلەش ئۈسكۈنىلىرى چەكلىك شىركىتى؛ (8) «ئەنجىر» ساقلىغىنى ساقلاش بېمەكلىكلىرى تەرەققىيات چەكلىك شىركىتى؛ (9) ئۈرۈمچى «ۋەنلى» ئېلېكترونلۇق ئۇلچەش ئەسۋابلىرى كلاپان زاۋۇتى (ئورنى جېنجياڭدا)؛ (10) شىنجاڭ بىلەن شياڭگاڭ بىرلىشىپ مەبلەغ سالغان «شىنچياۋگاڭ» يېنىك سانائەت چەكلىك شىركىتىنىڭ سەھىيە بۇيۇملىرى زاۋۇتى؛ (11) شىنجاڭ بىلەن تەيۋەن بىرلىشىپ مەبلەغ سالغان «خۇايۇ» ئىمپورت قىلىنغان ئاپتوموبىللارنى رېمونت قىلىش چەكلىك شىركىتى؛ (12) «شىنيا» ئاپتوموبىللارنى تەكشۈرۈپ سىناش چەكلىك شىركىتى؛ (13) «جىشىك» سودا سانائەت شىركىتىنىڭ تاغار زاۋۇتى؛ (14) «پامىر» كىيىم كېچەك قوشۇمچە ماتېرىياللار زاۋۇتى؛ (15) شىنجاڭ بىلەن شياڭگاڭ بىرلىشىپ مەبلەغ سالغان «شىنتۇ» ئېلېكترونلۇق ئۈسكۈنە ياساش چەكلىك شىركىتى؛ (16) شىنجاڭ بىلەن شياڭگاڭ بىرلىشىپ مەبلەغ سالغان شىنجاڭ «جيانيەن» قوي تېنىتى بۇيۇملىرى چەكلىك شىركىتى؛ (17) شىنجاڭ بىلەن

شياڭگاڭ بىرلىشىپ مەبلەغ سالغان شىنجاڭ «لىلۇڭ» سانائەت تەرەققىيات چەكلىك شىركىتى؛ «18) شىنجاڭ «مىڭشىلىك» سانائەت چەكلىك شىركىتى (ياپونىيە ئۆز ئالدىغا مەبلەغ سالغان)؛ (19) تەرەققىيات رايونى «ئونتۇرا ئاسىيا» تېلېگرامما، تېلېفون بىناسى (سىغىمچانلىقى 8000 توچكا)؛ (20) شىنجاڭ «گۈاڭخۇي» كارخانىلار گۇرۇھىنىڭ مىكرو سانائەت رايونى؛ (21) خەلقئارا پوچتا يوللانمىلىرىنى ئايرىش مەركىزى؛ (22) ئاۋئاتسىيە پوچتا يوللانمىلىرىنى ئالماشتۇرۇش - يۆتكەش پونكتى.

3) تاشقى مەبلەغدىن پايدىلىنىش ئەھۋالى

باشلانما رايون قۇرۇلۇشىنىڭ تەرەققىي قىلىشىغا ئەگىشىپ، تەرەققىيات رايونىنىڭ سودىگەر تەكلىپ قىلىش ۋە مەبلەغ كىرگۈزۈش خىزمىتى روشەن هالدا يۇكسەلدى. 1994-يىلى چەت ئەل سودىگەرلىرى مەبلەغ سالغان 31 كارخانىنى قۇرۇش تەستىقلاندى (چەت ئەل سودىگەرلىرى ئۆز ئالدىغا مەبلەغ سالغان كارخانا بىر، بىرلىشىپ مەبلەغ سالغان كارخانا 29، ھەمكارلاشقان كارخانا بىر)، 13 مىليون ئامېرىكا دوللىرى چەت ئەل مەبلىغى كىرگۈزۈلدى. مەبلەغ سالغان سودىگەرلەر فرانسىيە، ئامېرىكا، ياپونىيە، ئاۋسترالىيە قاتارلىق دۆلەتلەر ۋە شياڭگاڭ، تەيۋەن رايونلىرىدىكى سودىگەرلەر سالغان 13 مىليون ئامېرىكا دوللىرى چەت ئەل مەبلىغى كىرگۈزۈلدى. بۇ، ترانسپورت، پوچتا-ئالاقە، خىمىيە سانائىتى، توقۇمىچىلىق، ئېلېكترون، ماشىنا ۋە ئېلېكتر ئۈسكۈنىلىرى، خەۋەرلىشىش ئۈسكۈنىلىرى، بىناكارلىق ماتېرىياللىرى، دېھقانچىلىق مەھسۇلاتلىرىنى ئىشلەش، چارۋىچىلىق مەھسۇلاتلىرى قاتارلىق كەسىپلەرگە ۋە يۇقىرى پەن - تېخنىكىلىق قوشۇمچە قىممەت يارىتالايدىغان، ئېكسپورتتىن تاشقى پىرېۋوت يارىتالايدىغان مەھسۇلاتلارنى ئىشلەپچىقىرىشقا ئىشلىتىلدى.

1992 - يىل 7 - ئاينىڭ 18 - كۈنىدىن 1994 - يىل 12 - ئاينىڭ 31 - كۈنىگىچە ئۇرۇمچى ئىقتىساد - تېخنىكا تەرەققىيات رايونىدا چەت ئەل مەبلىغى سېلىنغان 88 كارخانا تەستىقلىنىپ، 78 مىليون 210 مىڭ ئامېرىكا دوللىرى چەت ئەل مەبلىغى كىرگۈزۈلدى.

گۈەن چۈن

☆ 7 - ئاينىڭ 22 - كۈنى خەلق ئىشلىرى مىنىستىرلىكى، ئازادلىق ئارمىيە باش سىياسىي بۆلۈمى ئۇرۇمچى شەھىرىگە «ئىككىنچى ھمايە قىلىشتا نەمۇنە شەھەر» دەپ نام بەردى.

☆ 8 - ئايدا ئۇرۇمچى ئىقتىساد - تېخنىكا تەرەققىيات رايونى گوۋۇيۈەننىڭ تەستىقلىشى بىلەن دۆلەت دەرىجىلىك ئىقتىساد - تېخنىكا تەرەققىيات رايونىغا ئۆزگەرتىلدى. 9 - ئاينىڭ 6 - كۈنى تەرەققىيات رايونى ۋىۋىسكىسىنىڭ يوپۇقلىنى ئېچىش مۇراسىمى ئۆتكۈزۈلدى.

☆ 1994 - يىللىق ئۇرۇمچى تاشقى ئىقتىساد - سودا كېڭىشىش يىغىنى 9 - ئاينىڭ 1 - كۈنىدىن 8 - كۈنىگىچە ئۇرۇمچى شەھىرىدە ئۆتكۈزۈلدى.

☆ 9 - ئاينىڭ 10 - كۈنى شىئەن - لەنجۇ - ئۇرۇمچى خەۋەرلىشىش ئوپتىكىلىق كابېلى غول لىنىيىسى ئۇتاشتۇرۇلۇپ ئىشقا كىرىشتۈرۈلدى. 12 - ئاينىڭ 4 - كۈنى سانائەت نۆلدە ئۇرۇمچى شەھىرىنىڭ تېلېفون نومۇرى ئالتە خاندىن يەتتە خانىغا كۆپەيتىلدى.

ئايشە

ئۇرۇمچى ناھىيىسى

ئاساسىي ئەھۋالى

ئۇرۇمچى ناھىيىسى تەڭرىتاغنىڭ ئونتۇرا بۆلىكىنىڭ شىمالىي ئېتىكىگە، جۇڭغارىيە ئويمانلىقىنىڭ شەرقىي جەنۇبىغا جايلاشقان. 1994 - يىلدىكى ئومۇمىي نوپۇسى 156 مىڭ 544، بۇنىڭ ئىچىدە ئاز سانلىق مىللەتلەر نوپۇسى 85 مىڭ 645، ناھىيە بويىچە 28 مىڭ ئىككى گېكتار تېرىلغۇ يەر بار. بۇنىڭ ئىچىدە ئاشلىق تېرىلغۇ كۆلىمى 13 مىڭ 443 گېكتار، ئىقتىسادىي زىرائەت تېرىلغۇ كۆلىمى 7780 گېكتار. كىلىماتى ئونتۇرا مۇتىدىل بەلباغىنىڭ قۇرۇقلۇق تىپىدىكى قۇرغاق كىلىماتىغا كىرىدۇ.

پارتىيە، ھۆكۈمەت ئورگانلىرىنىڭ ئاساسلىق مەسئۇللىرى

ج ك پ ئۇرۇمچى ناھىيىلىك 8 - نۆۋەتلىك كومىتېتىنىڭ شۇجىسى: خۇ باۋمىن.

12 - نۆۋەتلىك خەلق قۇرۇلتىيى دائىمىي كومىتېتىنىڭ مۇدىرى: سەبەتقان راقىم (قازاق، 1 - ئايدا ۋەزىپىسىدىن يۆتكەلدى)، ئەبەي سەكەي (قازاق، 1 - ئايدا ۋەزىپىگە تەيىنلەندى)؛ مۇئاۋىن مۇدىرلىرى: فەن شياڭ، ژاڭ ۋېنجى، بەكرى ئابدۇللا، ما شۇخۇڭ (ئايال، خۇيزۇ)، شيۇڭ گۈاڭمىي.

ھاكىمى: خەن شۇ (خۇيزۇ)؛ مۇئاۋىن ھاكىملىرى: ژاڭ دىڭجيەن (3 - ئايدا ۋەزىپىسىدىن يۆتكەلدى)، ياڭ مەي (ئايال)، بايمۇرات مۇقان (قازاق، 5 - ئايدا ۋەزىپىسىدىن يۆتكەلدى). ھەبىبۇل راخمان، جەي چىنيىڭ (3 - ئايدا ۋەزىپىگە تەيىنلەندى)، كەكەش (قازاق، 5 - ئايدا ۋەزىپىگە تەيىنلەندى)، پەن - تېخنىكىغا مەسئۇل مۇئاۋىن ھاكىمى: ژاڭ جۇڭمىن.

سىياسىي كېڭەش 9 - نۆۋەتلىك كومىتېتىنىڭ رەئىسى: خۇ باۋسەن؛ مۇئاۋىن رەئىسلىرى: ياسىن ھاشىم، ئەبىلقايىر ئابىل (قازاق)، دۇ چىدرۇي (ئايال)، يالقۇ جېڭخۇي (خۇيزۇ).

خەلق سوت مەھكىمىسىنىڭ باشلىقى: دىلمۇراد ئوبۇل (خۇيزۇ).

خەلق تەپتىش مەھكىمىسىنىڭ باش تەپتىشى: ۋاڭ يۈشەن.

ئىقتىسادىي جەھەتتىكى يېڭى تەرەققىيات

1994 - يىلى ناھىيە بويىچە يېزا ئىگىلىك ئومۇمىي مەھسۇلات قىممىتى 292 مىليون 422 مىڭ 700 يۈەنگە يېتىپ، 1993 - يىلدىكىدىن 26.69% ئاشتى. مۇشۇ بىر يىلدا 53 مىڭ 543 تونىنا ئاشلىق، 3936 تونىنا ياغلىق دان، 1794 تونىنا قىزىلچا، 213 مىڭ 296 تونىنا كۆكتات، 6172 تونىنا گۆش، 5921 تونىنا سۈت، 661 تونىنا يۇڭ، 56 مىڭ 209 پارچە تېرە ئىلىندى. 228 گېكتار سۇ يۈزىدىن 1600 تونىنا سۇ مەھسۇلاتى ئىلىندى. شۇ يىلى 361 گېكتار يەردە ئورمان بەرپا قىلىندى، بۇنىڭ ئىچىدە ئىھاتە ئورمان كۆلىمى 215 گېكتار. يىل ئاخىرىدا كۆچەت تۈشتۈرۈلگەن كۆلەم 30 گېكتارغا يەتتى. 10 - ئايدا سىشىخۇ يېزىسى بىلەن لىيۇشىخۇ يېزىسىنىڭ ئورمانىنى تورلاشتۇرۇش قۇرۇلۇشى ئاپتونوم رايون، شەھەر، ناھىيە دەرىجىلىك ئورۇنلار تەرىپىدىن تەكشۈرۈپ ئۆتكۈزۈلدى. مۇشۇ بىر يىلدا ئېتىز ئېرىق سۇ ئىنشائات ئاساسىي قۇرۇلۇشىغا 20 مىليون 498 مىڭ يۈەن مەبلەغ سېلىندى. پارنىكنى سۇ بىلەن تەمىنلەش سۇ مەنبەسى ئورنىدىن تۆتى ياسالدى، 43 كىلومېتر ئۈزۈنلۈقتا غول تۇرۇبا، 30 كىلومېتر ئۈزۈنلۈقتا تارماق تۇرۇبا يانتۇزۇلدى. 67.63 كىلومېتر ئۈزۈنلۈقتا سۇ سىڭىمى ئېرىق - ئۆستەك ياسالدى (يېڭىدىن ياسالغىنى 17 كىلومېتر، يېڭىلانغىنى 50.63 كىلومېتر). 155 يۈرۈشلەشكەن سۇ ئىنشائات ياسالدى؛ سەككىز قۇدۇق قېزىلدى؛ كېسەللىكنىڭ ئالدىنى ئېلىش، سۇنى ياخشىلاش قۇرۇلۇشىدىن ئۆچى ياسالدى، 13.5 كىلومېتر ئۈزۈنلۈقتا ئادەم ۋە چارۋا سۇ ئىچىدىغان سۇ تۇرۇبىسى ئورنىتىلدى؛ بىر نور، ئۈچ كەلكۈندىن مۇداپىئەلىنىش توسمىسى ياسالدى؛ 75 يۈرۈشلەشكەن قۇدۇق قېزىلدى، 368 ماشىنىلاشقان قۇدۇق رېمونت قىلىندى؛ 210 كىلومېتر ئۈزۈنلۈقتا ئېرىق - ئۆستەك رېمونت قىلىندى، 572 كىلومېتر ئۈزۈنلۈقتىكى ئېرىق - ئۆستەكنىڭ لاتقىسى تازلاندى. 67.3166 گېكتار يەردە سۈلياۋ يوپۇق ئۆستىدىن سۇغرىش تېخنىكىسى، 67.216 گېكتار يەردە تۆۋەن بېسىملىق تۇرۇبا ئارقىلىق سۇغرىش تېخنىكىسى كېڭەيتىلدى. 10 مىڭ گېكتار يەرگە تولۇق يانتۇزۇلدى. 13 كىلومېتر ئۈزۈنلۈقتا ئون كىلوۋولتلىق توك سىمى تارتىلدى، بەش ترانسفورماتور ئورنىتىلدى، بۇنىڭ بىلەن 250 كىلوۋولت/ئامپېرلىق سىغىمچانلىق كۆپەيتىلدى. ناھىيە بويىچە يېزا - بازار كارخانىسى 886 گە، ئۇلارنىڭ ئومۇمىي مەھسۇلات قىممىتى 993 مىليون 672 مىڭ يۈەنگە يەتتى.

ناھىيە بويىچە سانائەت ئومۇمىي مەھسۇلات قىممىتى 1 مىليارد 119 مىليون 831 مىڭ يۈەنگە يېتىپ، 1993 - يىلدىكىدىن 72.62% ئاشتى. مۇشۇ بىر يىلدا 930 مىڭ كىلوۋات سائەت توك، 1 مىليون 486 مىڭ 700 تونىنا كۆمۈر، 40 مىڭ 600 تونىنا ھاك تېشى، 67 مىڭ 400 كۇب مېتر سېمونت ياسالما، 442 مىليون 970 مىڭ دانە خىش، 309 تونىنا پولات ئىشىك - دېرىزە، 8010 تونىنا فابرىكا قەغىزى ۋە ماتېرىيال، 825 تونىنا سۈلياۋ ياسالما، 12 مىڭ پار خورۇم ئاياغ كېيىم، 27 مىڭ قۇر كېيىم - كېچەك، 4806 تونىنا يىپ، 5 مىليون 530 مىڭ 600 مېتر رەخت، 11 مىڭ 570 تونىنا ئىچىملىك - ھاراق (ئاق ھاراق 7862 تونىنا). 18 مىڭ 600 تونىنا ئۇن، 117 تونىنا سۇ يېغى ئىشلەپچىقىرىلدى. مۇشۇ بىر يىلدا ئىمزالانغان ئىقتىساد - تېخنىكا ھەمكارلىق تۈرى 69، بۇنىڭ ئىچىدە ئۈرۈمچى كېڭىشىش يىغىندا ئىمزالانغان تۈر 17، قۇرۇلۇپ ئىشلەپچىقىرىشقا كىرىشتۈرۈلگەن تۈر 44. ئەمەلىيلەشكەن مەبلەغ 104 مىليون 650 مىڭ يۈەن. 236 مىليون 344 مىڭ 400 يۈەن كېلىشىم مەبلىغى كىرگۈزۈلدى. دۆلەت سىرتى بىلەن ھەمكارلاشقان تۈر 11، بۇ تۈرلەرگە كىرگۈزۈلگەن مەبلەغ 129 مىليون 382 مىڭ 500 يۈەن؛ باشقا ئۇلكە، ئاپتونوم رايونلار بىلەن ھەمكارلاشقان تۈر 11، بۇ تۈرلەرگە كىرگۈزۈلگەن مەبلەغ 19 مىليون 660 مىڭ يۈەن؛ ئاپتونوم رايون ئىچىدىكى ھەمكارلىق تۈرى 47، بۇنىڭغا كىرگۈزۈلگەن مەبلەغ 87 مىليون 301 مىڭ 900 يۈەن. ناھىيىلىك سۇ ئېلېكتر، ماشىنا ۋە ئېلېكتر ئۈسكۈنىلىرى شىركىتىنىڭ مۇستەقىل دۆلەتلەر بىرلەشمىسىدە شىركەت قۇرۇشى ئاپتونوم رايونلۇق ئىقتىساد - سودا كومىتېتى تەرىپىدىن تەستىقلاندى. شۇ يىلى تۇنجى قىلىنغان ۋە تېخنىكا ئۈزگەرتىلگەن تۈر 97، بۇنىڭ ئىچىدە ناھىيە باشقۇرغان تۈر ئۈچ، يېزا - بازار كارخانىسىنىڭ 94 تۈر؛ ئەمەلىيلەشكەن مەبلەغ 266 مىليون 823 مىڭ يۈەن، بۇنىڭ ئىچىدە ناھىيە باشقۇرغان تۈرگە 18 مىليون 700 مىڭ يۈەن، يېزا - بازار كارخانىلىرىغا 247 مىليون 630 مىڭ يۈەن مەبلەغ سېلىندى. مۇشۇ بىر يىلدا تۇشۇلغان يولۇچى ئوبوروت مىقدارى 330 مىڭ ئادەم/كىلومېتر غا، يۈك ئوبوروت مىقدارى 7 مىليون 820 مىڭ تونىنا/كىلومېتر غا يەتتى. پوچتا - تېلېگراف كەسپىنىڭ ئومۇمىي تجارەت سوممىسى 1 مىليون 113 مىڭ 900 يۈەنگە يەتتى. مۇشۇ بىر يىلدا تۇرلۇك تاۋارلارنىڭ سېتىۋېلىنىش

ئومۇمىي سومما 203 مىليون 470 مىڭ يۈەنگە، سېتىش ئومۇمىي سومما 211 مىليون 480 مىڭ يۈەنگە يەتتى.

پەن - تېخنىكا، مائارىپ، مەدەنىيەت، سەھىيە، تەنتەربىيە ئىشلىرى

ناھىيە بويىچە يىل ئاخىرىدىكى ئوتتۇرا دەرىجىلىكتىن يۇقىرى كەسپىي تېخنىكا ۋەزىپىسى بار پەن - تېخنىكا خادىمى 766. مۇشۇ بىر يىلدا «ئۇچقۇن» پىلانىغا كىرگۈزۈلگەن تۆر 14 (ئاپتونوم رايون دەرىجىلىك تۆر 13، ناھىيە دەرىجىلىك تۆر بىر)، بۇنىڭ ئىچىدە ئالدىنقى يىلدىن ئۆتكۈزۈۋېلىنغىنى توققۇز تۆر، يېڭىدىن تۆرغۈزۈلغىنى بەش تۆر. يېڭى تۆرغۈزۈلغان تۆرلەر ئىچىدە ئاپتونوم رايون دەرىجىلىك تۆر تۆت، بۇ تۆرلەرگە سېلىنغان ئومۇمىي مەبلەغ 30 مىليون 110 مىڭ يۈەن (تۆراقلىق مۇلۈككە سېلىنغىنى 21 مىليون 720 مىڭ يۈەن، تۆراقسىز مۇلۈككە سېلىنغىنى 8 مىليون 390 مىڭ يۈەن)، يولغا قويۇلغان مەھسۇلاتلاردىن «ۋاكۇئۇملۇق سىرلانغان، تامغا چاپلىنىدىغان ئەينەك»، «پۈتۈن مەركەزلىك ئوغۇت مەھسۇلاتى»، «نورمسمان كالتسىيلىق سۇلياۋ ئوراش ماتېرىيالى» ئاپتونوم رايونىمىزنىڭ بۇ جەھەتتىكى بوشلۇقىنى تولدۇردى. يېزا ئىگىلىك پەن - تېخنىكىسىنى كېڭەيتىشتە 23 ئۇلگە كۆرسىتىش تۈرى يولغا قويۇلدى، بۇنىڭ ئىچىدە يېڭىدىن تۆرغۈزۈلغان تۆر 11، ئۆتكۈزۈۋېلىنغان تۆر 12. 358 كىشى دېھقان تېخنىك بولۇپ باھالاندى. ناھىيە بويىچە يىل ئاخىرىدا كەسپىي يېزا ئىگىلىك جەمئىيىتى مەككىزگە يەتتى، ئەزاسى 80 دىن ئاشتى. ناھىيە بويىچە باشلانغۇچ مەكتەپ 79 (قازاق مەكتەپ توققۇز)، ئوقۇغۇچىسى 18 مىڭ 153 (ئاز سانلىق مىللەت ئوقۇغۇچى 11 مىڭ 731)؛ ئوتتۇرا مەكتەپ 15 (مىللىي ئوتتۇرا مەكتەپ ئۈچ)، ئوقۇغۇچىسى 6982 (ئاز سانلىق مىللەت ئوقۇغۇچى 3869)؛ كەسپىي ئوتتۇرا مەكتەپ بىر، ئوقۇغۇچىسى 239؛ بالىلار باغچىسى يەتتە، باغچىدىكى بالا 928؛ ئوقۇتقۇچى 1831 (ئاز سانلىق مىللەت ئوقۇتقۇچى 649). ناھىيە بويىچە تىببىي داۋالاش - سەھىيە ئاپپاراتى 18، سەھىيە تېخنىكا خادىمى 471، كېسەل كارىۋېتى 260. شەھەرلىك مېيىپلار بىرلەشمىسى 5 - ئايدا ئۆتكۈزگەن 3 - نۆۋەتلىك مېيىپلار تەنھەرىكەت يىغىنىدا ناھىيىدىكى مېيىپ تەنھەرىكەتچىلەر بىر كۆمۈش مېدال، بىر مىس مېدال ئالدى. 7 - ئايدا داۋان يېزىسىدا تۇنجى نۆۋەتلىك دېھقانلار تەنھەرىكەت يىغىنى ئۆتكۈزۈلدى. مۇسابىقىگە 216 تەنھەرىكەتچى قاتناشتى.

خەلق تۈرمۇشى

1994 - يىلى ناھىيە بويىچە دېھقان، چارۋىچىلارنىڭ كىشى بېشىغا توغرا كېلىدىغان ئوتتۇرىچە كىرىمى 1705.58 يۈەنگە يەتتى. ناھىيە بويىچە يىل ئاخىرىدىكى ئىشچى - خىزمەتچى 11 مىڭ 239 (ۋاقتىلىق ئىشچى 325) بولۇپ، مۇشۇ بىر يىلدا 50 مىليون 828 مىڭ يۈەن ئىش ھەققى تارقىتىلدى. مۇشۇ بىر يىلدا 78 كىشى ئىشقا ئورۇنلاشتۇرۇلدى. مۇغۇرتا شىركەتلىرىنىڭ تۇرلۇك مال - مۈلۈك مۇغۇرتا ئومۇمىي سومما 9 مىليون 800 مىڭ يۈەنگە يەتتى، 4 مىليون 500 مىڭ يۈەن تۆلەم تۆلەندى. 90 مىڭ يۈەن ئىجتىمائىي ياردەم پۇلى تارقىتىلدى، 350 نامرات ئائىلىگە ۋە 212 بەشتە كاپالەتلىك ئائىلىگە قىشلىق ئىسسىنىش ئۈچۈن 750 تونىنا كۆمۈر تارقىتىلدى. ئاشلىق كەمچىل نامرات ئائىلىلەرگە 240 تونىنا قوغۇزۇش ئاشلىقى بېرىلدى. شۇ يىلى قۇرۇلغان ۋە مەلۇم ئورۇنغا تەۋە بولغان ئىجتىمائىي پاراۋانلىق كارخانىسى يەتتە، بۇ كارخانىلاردا 134 مېيىپ ئىشقا ئورۇنلاشتۇرۇلدى. ئاپتونوم رايون ئۇرۇمچى ناھىيىسىنى مەملىكەت بويىچە يېزىلاردا ياشانغاندا كۆتۈنۈش مۇغۇرتىسىنى يولغا قويۇش جەھەتتىكى سىناق نۇقتا قىلىپ بېكىتتى. 6 - ئاينىڭ ئوتتۇرىلىرىدا ناھىيىلىك پارتكوم ۋە خەلق ھۆكۈمىتى ئۇرۇمچى ناھىيىلىك يېزىلاردا ياشانغاندا كۆتۈنۈش مۇغۇرتىسى خىزمىتىگە رەھبەرلىك قىلىش گۇرۇپپىسىنى قۇردى ھەمدە ئۇرۇمچى ناھىيىسىدىكى يېزىلاردا ياشانغاندا كۆتۈنۈش مۇغۇرتىسى خىزمىتىنى يولغا قويۇشنىڭ تەپسىلىي قائىدىسى ۋە ئۇنىڭغا مۇناسىۋەتلىك لايىھەنى بېكىتتى.

1994 - يىلى ناھىيە بويىچە ئاھالىنىڭ تۇغۇلۇش نىسبىتى 12.67‰، ئۆلۈش نىسبىتى 4.23‰، تەبىئىي كۆپەيىش نىسبىتى 8.44‰ بولدى.

☆ 4 - ئاينىڭ 28 - كۈنى ناھىيىلىك پارتكوم، ناھىيىلىك خەلق ھۆكۈمىتى سۇي جىڭيۇ، ما چاڭچىڭ (خۇيزۇ)، فەن گوچىڭ (ئايال)، جەي چىنيىڭ، ۋاڭ گۈيجۇڭ، لىيۇ جىنمېي (ئايال)، مۇقان (قازاق)، تاڭ يۈۋېن، تېمەن جىخۇ، خۇڭ چاڭچۇنلەرگە «ئۇرۇمچى ناھىيىسى بويىچە تۇنجى ئون مەشھۇر ياش» دەپ نام بەردى.

☆ 1994 - يىلى ئۇرۇمچى ناھىيىسىگە ئورمانچىلىق مىنىستىرلىكى تەرىپىدىن «ئۈچ يىل ئورمان ئوت ئاپىتى كۆرۈلمىگەن ناھىيە» دەپ نام بېرىلدى.

☆ 1994 - يىلى ئۇرۇمچى ساقچىلىكى دېھقانچىلىق ۋە قوشۇمچە كەسىپ ئالاھىدە مەھسۇلاتلىرى توپ سېتىش سودا مەركىزى مەملىكەت بويىچە 100 كۆچلۈك بازار قاتارىغا كىرگۈزۈلدى، بۇ، ئاپتونوم رايونىمىزدىن 100 كۆچلۈك بازار قاتارىغا كىرگەن بىردىن بىر بازار.

☆ ناھىيە تەۋەسىدە 6 - ئاينىڭ 11 - كۈنىدىن 7 - ئاينىڭ 10 - كۈنىگىچە ئۈچ قېتىم قانتىق يامغۇر يېغىپ، كەلكۈن

كېلىپ، 8 مىليون 150 مىڭ يۈەن بىۋاستە ئىقتىسادىي زىيان بولدى.

☆ 7 - ئاينىماك 17 - كۈنى داۋان بېزىسى باغۋلياڭ كەنتى بىلەن سودا - سانائەت ئىدارىسى ھەمكارلىشىپ باشقۇرغان، 1. قارارلىق قۇرۇلۇشقا 1 مىليون يۈەن مەبلەغ سېلىنغان، كۆلىمى 132 مىڭ كۋادرات مېتر كېلىدىغان ماتورلۇق قاتناش ۋاستىلىرى سودا بازىرىدا تىجارەت باشلاندى.

يۇ شىنخۇا

قاراماي شەھىرى

ئاساسىي ئەھۋالى

قاراماي شەھىرى جۇڭغارىيە ئويمانلىقىنىڭ غەربىي شىمالىغا، جايىر تېغىنىڭ شەرقىي ئېتىكىگە جايلاشقان. 1994-يىلدىكى ئومۇمىي نوپۇسى (شەھەر تەۋەسىدىكى ئىشلەپچىقىرىش - قۇرۇلۇش بىكىتۈنى بېزا ئىگىلىك 7 - شىستىماك 129 -، 130 -، 137 - تۈەن - مەيدانلىرى ۋە يېزا ئىگىلىك 8 - شىسى 136 - تۈەن - مەيدانىنىڭ نوپۇسى بۇنىڭ سىرتىدا، تۆۋەندىمۇ شۇنداق) 226 مىڭ 934، بۇنىڭ ئىچىدە ئاز سانلىق مىللەتلەر نوپۇسى 53 مىڭ 730. شەھەر بويىچە تېرىلغۇ يەر كۆلىمى 1000 گېكتار، ئاشلىق تېرىلغۇ كۆلىمى 6. 466 گېكتار، ئىقتىسادىي زىرائەت تېرىلغۇ كۆلىمى 200 گېكتار. كىلىماتى تىپىك قۇرۇقلۇق تىپىدىكى كىلىماتقا كىرىدۇ.

پارتىيە، ھۆكۈمەت ئورگانلىرىنىڭ ئاساسلىق مەسئۇللىرى

ج ك پ قاراماي شەھەرلىك ۋە شىنجاڭ نېفىت باشقۇرۇش ئىدارىسى 6 - نۆۋەتلىك كومىتېتنىڭ شۇجىسى: شىي جىچياڭ (1 - ئايدىن 7 - ئاينىماك 18 - كۈنىگىچە)، تاڭ جىيەن (7 - ئايدىن 12 - ئاينىماك 22 - كۈنگىچە، شىي جىچياڭ 12 - ئاينىماك 22 - كۈندىن 31 - كۈنگىچە)؛ مۇئاۋىن شۇجىلىرى: شىي خۇڭ (1 - ئايدىن 12 - ئاينىماك 15 - كۈنگىچە)، تاڭ جيەن، ئىسمائىل توختى، لى مۇلين.

9 - نۆۋەتلىك خەلق قۇرۇلتىيى دائىمىي كومىتېتنىڭ مۇدىرى: شىي جىچياڭ؛ مۇئاۋىن مۇدىرلىرى: جاڭ خۇاتاڭ، جېڭ چيەن، خۇ ۋەنيىڭ (ئايال)، ئابلەھەت ئابدۇراخمان.

شەھەر باشلىقى: لى جاۋجى؛ مۇئاۋىن شەھەر باشلىقلىرى: جاۋ لەنشيۇ (ئايال)، يۈسۈپجان ئابدۇرېشىت، ۋۇ جىنزۇڭ، لىن شياڭيۇ.

سىياسىي كېڭەش 3 - نۆۋەتلىك كومىتېتنىڭ رەئىسى: ئىسمائىل توختى؛ مۇئاۋىن رەئىسلىرى: جەكەن (قازاق)، ئابدۇخالىق داۋۇت، ۋاڭ لىيەنفاڭ، ۋۇ چىڭنۇ.

ئوتتۇرا خەلق سوت مەھكىمىسىنىڭ باشلىقى: لىيۇ سۇنجۇڭ (خۇيزۇ).

خەلق تەپتىش مەھكىمىسىنىڭ باش تەپتىشى: لىيۇ جىكۇن.

ئىقتىسادىي جەھەتتىكى يېڭى تەرەققىيات

1994 - يىلى شەھەر بويىچە يېزا ئىگىلىك ئومۇمىي مەھسۇلات قىممىتى 84 مىليون 514 مىڭ يۈەن (ھازىرقى باھا بويىچە ھېسابلاندى) گە يېتىپ، 1993 - يىلىدىكىدىن 32.7% ئاشتى (ئۆزگەرمەس باھا بويىچە ھېسابلاندى). مۇشۇ بىر يىلدا 3038 تونىنا ئاشلىق، 250 تونىنا پاختا ئىلىندى.

سانائەت ئومۇمىي مەھسۇلات قىممىتى 4 مىليارد 930 مىليون يۈەن (1990 - يىلدىكى ئۆزگەرمەس باھا بويىچە ھېسابلاندى) گە يېتىپ، 1993 - يىلىدىكىدىن 3.14% ئاشتى. نېفىت سانائىتىنىڭ مەھسۇلات قىممىتى 4 مىليارد 600 مىليون يۈەن (ئۆزگەرمەس باھا بويىچە ھېسابلاندى) گە يەتتى. مۇشۇ بىر يىلدا 7 مىليون 902 مىڭ تونىنا نېفىت، 1 مىليون 100 مىڭ تونىنا بېنزىن، 1 مىليون 330 مىڭ تونىنا دىزېلىن، 80 مىڭ تونىنا كېرسىن، 220 مىڭ تونىنا سىلىقلاش مېيى ئىشلەپچىقىرىلدى، 4 مىليون 220 مىڭ تونىنا خام نېفىت پىششىقلاپ ئىشلەندى. يەرلىك سانائەتنىڭ ئومۇمىي مەھسۇلات قىممىتى 321 مىليون 880 مىڭ يۈەن (ئۆزگەرمەس باھا بويىچە ھېسابلاندى) گە يېتىپ، 1993 - يىلىدىكىدىن 6.23% ئاشتى. يەرلىك سانائەت بويىچە مەھسۇلاتلارنىڭ سېتىلىش قىممىتى 376 مىليون 920 مىڭ يۈەنگە يەتتى. 12 مىڭ تونىنا ئۇن، 305 تونىنا يەم - بوغۇز، 59 مىڭ 800 قۇر كېيىم، 11 مىڭ 600 پار خۇرۇم ئاياغ كېيىم، 2036 تونىنا كالتسىي كاربىد، 12 مىڭ 693 تونىنا سۇلياۋ، 500 تونىنا سىر، 17 مىڭ 100 يۆگەم ماي قەغەز، 3009 تونىنا پارافىن ئىشلەپچىقىرىلدى. مۇشۇ بىر يىلدا قاراماي شەھىرى ۋە شىنجاڭ نېفىت باشقۇرۇش ئىدارىسى (تۆۋەندە قىسقارتىلىپ «شەھەر، ئىدارە» دەپ ئىلىنىدى) نىڭ تۇراقلىق مۇلۇككە سالغان مەبلىغى ۋە قۇرۇلۇش خىراجىتى 5 مىليارد 894 مىليون يۈەنگە يەتتى، بۇنىڭ ئىچىدە قاراماي شەھىرىنىڭ 154 مىليون يۈەن، ئېتىلبىن قۇرۇلۇشنىڭ 1 مىليارد 801 مىليون يۈەن، نېفىت باشقۇرۇش ئىدارىسىنىڭ تەكشۈرۈش ۋە ئۆزلەشتۈرۈش ئۈچۈن سالغان مەبلىغى 3 مىليارد 939 مىليون يۈەن. مۇشۇ بىر يىلدا كۆپەيگەن تۇراقلىق مۇلۇك مەبلىغى 4 مىليارد 487 مىليون يۈەنگە يەتتى، بۇنىڭ ئىچىدە نېفىت باشقۇرۇش ئىدارىسىنىڭ 3 مىليارد 107 مىليون يۈەن، مايتاغ ئېتىلبىن قۇرۇلۇشنىڭ 1

مىليارد 260 مىليون يۈەن، قاراماي شەھىرىنىڭ 120 مىليون يۈەن. مايتاغ نېفىت ئايرىش زاۋۇتىنىڭ 500 مىڭ تونناللىق كاتالىزلاپ كىرىكىنلەش قۇرۇلمىسى پۈتتۈرۈلۈپ ئىشلەپچىقىرىشقا كىرىشتۈرۈلدى؛ قاراماي نېفىت ئايرىش زاۋۇتىنىڭ 500 مىڭ تونناللىق كاتالىزلاپ كىرىكىنلەش قۇرۇلمىسى، 300 مىڭ تونناللىق كىچىكتۈرۈپ كوكسالماتۈرۈش، 85 مىڭ تونناللىق سىلىقلاش مېيىغا ھىدروگىن قوشۇپ بىر تەرەپ قىلىش، سۇلفونات بىر تەرەپ قىلىشتىن ئىبارەت تۆت يۈرۈش قۇرۇلمىسى ۋاقتىدا پۈتۈپ ئىشلەپچىقىرىشقا كىرىشتۈرۈلدى؛ قاراماي شەھەرلىك خىمىيە سانائىتى زاۋۇتى، مايتاغ سۇلياۋ زاۋۇتى ئىشلەپچىقىرىشقا كىرىشتۈرۈلدى. مۇشۇ بىر يىلدا يولۇچى ئوبوروت مىقدارى 1 مىليارد 58 مىليون ئادەم/كىلومېتىرغا، يۈك ئوبوروت مىقدارى 659 مىليون توننا/كىلومېتىرغا يەتتى. سىرتتىن 7000 توچكىلىق تورغا كىرگۈزۈلگەن يېڭا تېلېفونىنىڭ پروگراممىلىق باش ئاپپاراتى ئىشلىتىلىشكە باشلىدى؛ كۆچمە تېلېفون رەسمىي ئىشلىتىلدى. مۇشۇ بىر يىلدا پوچتا - تېلېگراف كەسپىنىڭ ئومۇمىي تىجارەت سوممىسى 22 مىليون 921 مىڭ يۈەن (ئۆزگەرمەس باھا بويىچە ھېسابلاندى) گە يېتىپ، 1993 - يىلىدىكىدىن %58.6 ئاشتى. خەت ئالاقە ئومۇمىي سوممىسى 15 مىليون 490 مىڭ يۈەنگە، يىل ئاخىرىدىكى پروگراممىلىق تېلېفون 14 مىڭ 548 توچكىغا يەتتى. مۇشۇ بىر يىلدا بازاردا پۈتۈشۈلگەن سوما 146 مىليون 340 مىڭ يۈەنگە يەتتى.

1994 - يىللىق ئۇرۇمچى كېڭىشىش يىغىنى مەزگىلىدە شەھەر ۋە نېفىت باشقۇرۇش ئىدارىسى ئاز كەم 60 تۈر بويىچە سودا توختامى، كېلىشىم ۋە مۇددىئانامە ئىمزالىدى، يۈلارغا دائىر ئومۇمىي سوما 1 مىليارد 710 مىليون يۈەنگە يەتتى، بۇنىڭ ئىچىدە توختام 44 بولۇپ، ئومۇمىي سوممىسى تەخمىنەن 200 مىليون يۈەن. تۇنجى نۆۋەتلىك ۋە 2 - نۆۋەتلىك قاراماي كېڭىشىش يىغىنىدا 88 تۈر بويىچە توختام، كېلىشىم ۋە مۇددىئانامە ئىمزالاندى، بۇنىڭ سوممىسى 159 مىليون 500 مىڭ يۈەنگە يەتتى، بۇنىڭ ئىچىدە توختام 41 بولۇپ، سوممىسى 43 مىليون 710 مىڭ يۈەن، ئىش ئورنىدىكى سودا سوممىسى 4 مىليون 460 مىڭ يۈەنگە يەتتى.

پەن - تېخنىكا، مائارىپ، مەدەنىيەت، سەھىيە، تەنتەربىيە ئىشلىرى

مۇشۇ بىر يىلدا شەھەر ۋە نېفىت باشقۇرۇش ئىدارىسى پەن - تېخنىكا ئۆتكىلىگە مۇجۇم قىلىش بويىچە 267 تۈر (دۆلەت دەرىجىلىك، نېفىت - تەبىئىي گاز باش شىركىتى دەرىجىلىك ۋە ئاپتونوم رايون دەرىجىلىك تۈرلەرمۇ شۇنىڭ ئىچىدە) نى، يېڭى تېخنىكىنى كېڭەيتىش تۈرىدىن 40 نى يولغا قويدى. مۇشۇ بىر يىلدا 174 تۈرلۈك پەن - تېخنىكا نەتىجىسى باھالاپ بېكىتىلدى، 189 تۈرلۈك پەن - تېخنىكا نەتىجىسى مۇكاپاتقا ئېرىشتى، بۇنىڭ ئىچىدە ئاپتونوم رايون دەرىجىلىك ۋە باش شىركەت دەرىجىلىك مۇكاپاتقا ئېرىشكەن تۈر 25، ئىدارە دەرىجىلىك مۇكاپاتقا ئېرىشكەن تۈر 164. شەھەر، ئىدارىدىكى باشلانغۇچ مەكتەپ 38، ئوقۇغۇچىسى 23 مىڭ 116؛ ئوتتۇرا مەكتەپ 25، ئوقۇغۇچىسى 17 مىڭ 201؛ تېخنىك ئىشچىلار مەكتىپى ئۇچ، ئوقۇغۇچىسى 3891؛ ئالىي مەكتەپ، تېخنىكۇم سەككىز، ئوقۇغۇچىسى 6170؛ بالىلار باغچىسى 46، باغچىدىكى بالا 11 مىڭ 294؛ ھەرخىل ئوقۇتقۇچى 5676. «شىنخۇا» كىتابخانىسى مۇشۇ بىر يىلدا 2 مىليون 455 مىڭ كىتاب - ژۇرنال تارقاتتى. كۆتۈپخانا قېتىم سانى بويىچە 135 مىڭ كىتابخانىنى كۆتۈۋالدى، 320 مىڭ كىتاب - ژۇرنال (قېتىم) نى ئارىيە بەردى. شۇ يىلى شەھەرلىك كۆتۈپخانا مەدەنىيەت مىنىستىرلىكى تەرىپىدىن «مەملىكەت بويىچە ۋىلايەت، شەھەر دەرىجىلىك 2 - دەرىجىلىك كۆتۈپخانا» ۋە «مەملىكەت بويىچە مەدەنىيەتلىك كۆتۈپخانا» بولۇپ باھالاندى. تېلېۋىزىيە پروگراممىلىرىنى كۆرسىتىش قانالى 1993 - يىلىدىكى 11 دىن 15 كە كۆپەيدى. شەھەر بويىچە ئۇنىۋېرسال دوختۇرخانا ئالتە، يېزا دەرىجىلىك شىپاخانا ئىككى، سەھىيە - يۇقۇملۇق كېسەللىكلەرنىڭ ئالدىنى ئېلىش ئاپپاراتى ئىككى، كەسپىي سەھىيە تېخنىكا خادىمى 2266 (ۋراچ 782)، كېسەل كارىۋىتى 152. مەملىكەت، نېفىت - تەبىئىي گاز باش شىركىتى ۋە ئاپتونوم رايونىمىز بويىچە ئۆتكۈزۈلگەن ھەرخىل تەنتەربىيە مۇسابىقىلىرىدە شەھەر، ئىدارە تەنھەرىكەتچىلىرى يەتتە ئالتۇن مېدالغا، يەتتە كۈمۈش مېدالغا، 11 مىس مېدالغا ئېرىشتى. مەملىكەتلىك ياشلارنىڭ ئەركىن ۋە قەدىمچە چېلىشىش لەۋھە تالىشىش مۇسابىقىسىدە 82 كىلوگراملىقلار بويىچە كۈمۈش مېدال، 68 كىلوگراملىقلار بويىچە مىس مېدال ۋە 4 - لىك قولغا كەلتۈرۈلدى؛ مەملىكەتلىك چېمپىيونلار مۇسابىقىسىدە، قەدىمچە چېلىشىشتا 68 كىلوگراملىقلار بويىچە 5 - لىك ۋە 7 - لىك قولغا كەلتۈرۈلدى. ئاپتونوم رايونىمىز بويىچە ئۆتكۈزۈلگەن قارىغا ئېتىش مۇسابىقىسىدە ئۇچ تۈردە 1 - لىك، ئىككى تۈردە 2 - لىك، ئۇچ تۈردە 3 - لىك ھەمدە كوللېكتىپ ئومۇمىي نومۇردا 1 - لىك قولغا كەلتۈرۈلدى. مۇشۇ بىر يىلدا 116 قېتىم ھەرخىل تەنتەربىيە مۇسابىقىسى ئۆتكۈزۈلدى، مۇسابىقىگە 11 مىڭ ئادەم (قېتىم) قاتناشتى. مۇشۇ بىر يىلدا 23 مىڭ 343 ئادەم «دۆلەتنىڭ تەنتەربىيىدە چېنىقىش ئۆلچىمى» گە يەتتى.

خەلق تۇرمۇشى

1994 - يىلى شەھەر، بازار ئاھالىلىرىنىڭ كىشى بېشىغا ئوتتۇرىچە توغرا كېلىدىغان تۇرمۇش خىراجىتى كىرىمى 4904 يۈەنگە، ئىككى يېزا (شوگەي، ئورخو) دىكى دېھقان،

چارۋچىلارنىڭ كىشى بېشىغا ئوتتۇرىچە توغرا كېلىدىغان كىرىسى 2070 يۈەنگە يەتتى. شەھەر، ئىدارە بويىچە يىل ئاخىرىدىكى ئىشچى - خىزمەتچى 152 مىڭ 339 (توختاملىق ئىشچى - خىزمەتچى 23 مىڭ 831) بولۇپ، مۇشۇ بىر يىلدا 1 مىليارد 162 مىليون يۈەن ئىش ھەققى تارقىتىلدى. تۇرلۇك مال - مۈلۈك سۇغۇرتىسىنىڭ ھۆددىگە كېلىنغان ئومۇمىي سوممىسى 2 مىليارد 299 مىليون يۈەنگە يەتتى. مۇشۇ بىر يىلدا شەھەر، ئىدارە 11 مىليون يۈەندىن كۆپرەك پۇل ئورۇنلاشتۇرۇپ، ئۇنى تۆت ئورۇندىكى يۇندىنى بىر تەرەپ قىلىش پونكىتىنىڭ تېخنىكا ئۆزگەرتىش ئىشى ئۈچۈن ئىشلەتتى، بۇنىڭ ئىچىدە ئۇچ تۈر پۈتتى.

1994 - يىلى قاراماي شەھىرى بويىچە ئاھالىنىڭ تۇغۇلۇش نىسبىتى ‰10.78، ئۆلۈش نىسبىتى ‰1.87، تەبىئىي كۆپىيىش نىسبىتى ‰8.91 بولدى. يىل ئاخىرىدىكى ئومۇمىي نوپۇس 226 مىڭ 934 كە يېتىپ، 1993 - يىلدىكىدىن 6846 ئادەم، يەنى %3.1 ئاشتى. ئومۇمىي ئاھالە ئىچىدە ئۇيغۇر 33 مىڭ 456، خەنزۇ 173 مىڭ 204، قازاق 8978، باشقا مىللەتلەر ئاھالىسى 11 مىڭ 296.

☆ قاراماي شەھىرى بىلەن شاڭخەي شەھىرىنىڭ ياڭپۇ رايونى 3 - ئاينىڭ 18 - كۈنى دوستلۇق مۇناسىۋىتى ئورناتتى.

☆ قاراماي شەھىرى 4 - ئاينىڭ 19 - كۈنى ئاپتونوم رايونلۇق خەلق ھۆكۈمىتى تەرىپىدىن «ئىككىنچى ھېسسىيات قىلىشتىكى نەمۇنە شەھىر» دېگەن نامغا ئېرىشتى.

☆ 11 - ئاينىڭ 8 - كۈنى قاراماي شۆبە ھەربىي رايونى قۇرۇلدى.

☆ 12 - ئاينىڭ 8 - كۈنى قاراماي «دوستلۇق» زالىدا پەۋقۇلئاددە چوڭ ئوت ئاپىتى يۈز بەردى، 323 ئادەم ئۆلدى، 132 ئادەم يارىلاندى. ۋەقەنىڭ يۈز بېرىش سەۋەبىنىڭ ئېنىقلىنىشچە، بۇ، بىر قېتىملىق پەۋقۇلئاددە يامان خاراكتېرلىك بىخەتەرلىك مەسئۇلىيەت ۋەقەسى بولۇپ، ۋەقەدە مەسئۇلىيىتى بار مۇناسىۋەتلىك كىشىلەر قانۇن بويىچە سۈرۈشتۈرۈلمەكتە.

شاۋ چاڭتەن
ۋۇ چاڭخې

شىخەنزە شەھىرى

ئاساسىي ئەھۋالى

شىخەنزە شەھىرى تەكرىتاغنىڭ شىمالىي ئېتىكىگە، ماناس دەرياسى بويىغا جايلاشقان. 1994 - يىلدىكى ئومۇمىي ئاھالىسى 238 مىڭ 88، بۇنىڭ ئىچىدە ئاز سانلىق مىللەتلەر ئاھالىسى 14 مىڭ 979. شەھەر بويىچە تېرىلغۇ يەر كۆلىمى 33 مىڭ 900 گېكتار، ئاشلىق تېرىلغۇ كۆلىمى 11 مىڭ 620 گېكتار، ئىقتىسادىي زىرائەت تېرىلغۇ كۆلىمى 14 مىڭ 540 گېكتار. ئىقلىمى مۇتىدىل بەلباغنىڭ قۇرۇقلۇق تىپىدىكى قۇرغاق كىلىماتىغا كىرىدۇ.

پارتىيە، ھۆكۈمەت ئورگانلىرىنىڭ ئاساسلىق مەسئوللىرى

ج ك پ شىخەنزە شەھەرلىك كومىتېتىنىڭ شۇجىسى: ۋاڭ گۈيجېن.

5 - نۆۋەتلىك خەلق قۇرۇلتىيى دائىمىي كومىتېتىنىڭ مۇدىرى: ژېي گوئەن؛ مۇئاۋىن مۇدىرلىرى: شېن يۈۋېن، جاۋ يىۋۇ، ۋاڭ يەنلىن (ئايال)، ئەبەيدۇللا قۇربان.

شەھەر باشلىقى: ما رۇڭ؛ مۇئاۋىن شەھەر باشلىقلىرى: لۇ جىڭجې، تۇرسۇنبېك كەنجىبېك (قازاق)، دېڭ يۈجۇڭ، چېن دېچۈەن (ئايال، 3 - ئايدا ۋەزىپىسىدىن يۆتكەلدى).

سىياسىي كېڭەش 5 - نۆۋەتلىك كومىتېتىنىڭ رەئىسى: قىدىرخان ئاقسەمەت (قازاق)؛ مۇئاۋىن رەئىسلىرى: جاڭ شۈبىن، ماخمۇت ئىسرائىل، تاڭ شېڭشۇن، يەن شىجيا، لىيۇ دېرۇڭ، لو ئەن (ئايال).

خەلق سوت مەھكىمىسىنىڭ باشلىقى: خۇاڭ جۈڭجې.

خەلق تەپتىش مەھكىمىسىنىڭ باش تەپتىشى: ۋاڭ شۈەنچېڭ.

ئىقتىسادىي جەھەتتىكى يېڭى تەرەققىيات

1994 - يىلى شىخەنزە شەھىرىنىڭ يېزا ئىگىلىك ئومۇمىي مەھسۇلات قىممىتى 278 مىليون 820 مىڭ يۈەن (ھازىرقى باھا بويىچە ھېسابلاندى، تۆۋەندىمۇ شۇنداق) گە يېتىپ، 1993 - يىلدىكىدىن %9.85 ئاشتى (ئۆزگەرمەس باھا بويىچە ھېسابلاندى). مۇشۇ بىر يىلدا 59 مىڭ 393 تونىنا ئاشلىق، 82 مىڭ 42 تونىنا قىزىلچا، 6747 تونىنا ياغلىق دان، 6489 تونىنا پاختا ئېلىندى، 179 گېكتار يەردە ئورمان بەرپا قىلىنىپ، 320 مىڭ تۈپ كۆچەت تىكىلدى. مۇشۇ بىر يىلدا 2880 تونىنا گۆش، 6439 تونىنا سۈت، 75 تونىنا يۇڭ، 2659 پارچە تېرە، 977 تونىنا تۇخۇم، 1125 تونىنا سۇ مەھسۇلاتى ئېلىندى.

سانائەت ئومۇمىي مەھسۇلات قىممىتى 1 مىليارد 820 مىليون 70 مىڭ يۈەنگە يېتىپ، 1993 - يىلدىكىدىن %12.54 ئاشتى. مۇشۇ بىر يىلدا 331 مىليون كىلوۋات سائەت توك، 24 مىڭ 864 تونىنا پاختا يىپ، 65 مىليون 540 مىڭ مېتر رەخت، 3 مىليون 440 مىڭ مېتر يۇڭ توقۇلما، 32 مىڭ 75 يۇڭ ئەدىيال، 19 مىڭ 974 تونىنا فابرىكا قەغىزى ۋە ماتېرىتسا، 13 مىڭ 364 تونىنا سېمونت، 9201 تونىنا سۇۋاركا چوكىسى، 32 مىڭ 16 تونىنا شېكەر،

6454 تونىنا ئىچىملىك - ھاراق (ئاق ھاراق 6203 تونىنا) ئىشلەپچىقىرىلدى. يېڭىدىن قۇرۇلغان ۋە قۇرۇلۇۋاتقان ئاساسلىق تۈرلەر مۇنۇلار: كۆكەرتىش تەربىيىلەش مەركىزى، شىخەنزە داشۇسى قاتارلىقلار، بۇ تۈرلەرگە 151 مىليون 380 مىڭ يۈەن مەبلەغ سېلىندى. ئىشلەپچىقىرىشقا كىرىشتۈرۈلگەن ئاساسلىق تۈرلەر مۇنۇلار: شەرقىي تېرمو ئېلېكتر ئىستانسىسى، تەم خۇرۇچ زاۋۇتىنى كېڭەيتىش قۇرۇلۇشى، ئۈن - ياغ زاۋۇتىنىڭ ئۈن سېخىنى كېڭەيتىش قۇرۇلۇشى قاتارلىقلار، بۇ تۈرلەرگە 369 مىليون 310 مىڭ يۈەن مەبلەغ سېلىندى. مۇشۇ بىر يىلدا جەمئىيەت بويىچە تۇراقلىق مۇلۇككە 605 مىليون 270 مىڭ يۈەن مەبلەغ سېلىندى، بۇنىڭ ئىچىدە يېڭىلاش، ئۆزگەرتىش قۇرۇلۇشىغا سېلىنغان مەبلەغ 290 مىليون 30 مىڭ يۈەن. چەت ئەل بىلەن شېرىك تۈر بويىچە ئالتە كېلىشىم ۋە توختام ئىمزالاندى، بۇ تۈرلەرگە 73 مىليون ئامېرىكا دوللىرى مەبلەغ سېلىندى؛ تولۇقلىما سودا توختامىدىن ئىككىسى ئىمزالاندى، بۇنىڭ سوممىسى 3 مىليون 92 مىڭ 600 ئامېرىكا دوللىرىغا يەتتى؛ ئىمزالانغان ئىمپورت - ئېكسپورت توختامى ئومۇمىي سوممىسى 20 مىليون 900 مىڭ ئامېرىكا دوللىرىغا، ئورۇندالغان ئىمپورت-ئېكسپورت ئومۇمىي سوممىسى 10 مىليون 820 مىڭ 300 ئامېرىكا دوللىرىغا يەتتى، بۇنىڭ ئىچىدە ئېكسپورت سوممىسى 6 مىليون 668 مىڭ 200 ئامېرىكا دوللىرى، ئىمپورت سوممىسى 4 مىليون 152 مىڭ 100 ئامېرىكا دوللىرى، نەق پېرىۋوت سودا سوممىسى 3 مىليون 777 مىڭ 200 ئامېرىكا دوللىرى. مۇشۇ بىر يىلدا توشۇلغان يولۇچى ئوبوروت مىقدارى 261 مىليون 660 مىڭ ئادەم/كىلومېتر‌غا، يۈك ئوبوروت مىقدارى 458 مىليون 500 مىڭ تونىنا/كىلومېتر‌غا يەتتى. پوچتا - تېلېگراف كەسپىنىڭ ئومۇمىي تىجارەت سوممىسى 25 مىليون 10 مىڭ يۈەنگە، يىل ئاخىرىدىكى تېلېفون 12 مىڭ 288 توپكىغا يەتتى.

پەن - تېخنىكا، مائارىپ، مەدەنىيەت، سەھىيە، تەنتەربىيە ئىشلىرى

شەھەر بويىچە ئوتتۇرا دەرىجىلىكتىن يۇقىرى كەسپىي تېخنىكا ۋەزىپىسى بار پەن - تېخنىكا خادىمى 3446. مۇشۇ بىر يىلدا پەن - تېخنىكا نەتىجىسىدىن 35 ى باھالاپ بېكىتىلدى، بۇنىڭ ئىچىدە تۆت تۈر دۆلەت ئىچىدىكى ئالدىنقى سەۋىيىگە، ئون تۈر دۆلەت ئىچىدىكى ئىلغار سەۋىيىگە، 20 تۈر ئاپتونوم رايونىمىز بويىچە ئىلغار سەۋىيىگە يەتتى؛ بىر تۈر دۆلەت دەرىجىلىك پەن - تېخنىكا تەرەققىياتى مۇكاپاتىغا، بىر تۈر دۆلەت دەرىجىلىك كەشپىيات مۇكاپاتىغا يوللاندى. شەھەردىكى باشلانغۇچ مەكتەپ 22 (مىللىي باشلانغۇچ مەكتەپ بىر)، ئوقۇغۇچىسى 15 مىڭ 411 (ئاز سانلىق مىللەت ئوقۇغۇچى 1807)؛ ئوتتۇرا مەكتەپ 33 (مىللىي ئوتتۇرا مەكتەپ بىر)، ئوقۇغۇچىسى 13 مىڭ 352 (ئاز سانلىق مىللەت ئوقۇغۇچى 806)؛ ئالىي مەكتەپ تۆت (چوڭلار ئالىي مەكتىپى ئىككى)، ئوقۇغۇچىسى 8026؛ بالىلار باغچىسى 20، باغچىدىكى بالا 3766؛ ھەرخىل ئوقۇتقۇچى 3453، رادىئوننىڭ ئاھالىنى قاپلاش نىسبىتى 95% كە، تېلېۋىزىيىننىڭ ئاھالىنى قاپلاش نىسبىتى 91% كە يەتتى. شەھەر بويىچە تىببىي داۋالاش سەھىيە ئاپپاراتى 118، سەھىيە تېخنىكا خادىمى 4574، كېسەل كارىۋىتى 3265. 800 مىڭ يۈەن مەبلەغ سېلىنىپ تەنتەربىيە مەيدانى (سارىيى) رېمونت قىلىندى. شۇ يىلى ياشانغانلار «ساغلاملىق» مەركىزى قۇرۇلدى. شەھەر تەۋەرىكەتچىلىرى مەملىكەت بويىچە ئۈتكۈزۈلگەن تەنتەربىيە مۇسابىقىلىرىدە بىر ئالتۇن مېدالغا ئېرىشتى؛ ئاپتونوم رايونىمىز بويىچە ئۈتكۈزۈلگەن تۈرلۈك تەنتەربىيە مۇسابىقىلىرىدە 29 ئالتۇن مېدالغا ئېرىشتى.

خەلق تۇرمۇشى

1994 - يىلى يېزا ئاھالىسىنىڭ كىشى بېشىغا توغرا كېلىدىغان ئوتتۇرىچە ساپ كىرىمى 1622 يۈەنگە يەتتى. شەھەر بويىچە يىل ئاخىرىدىكى ئىشچى - خىزمەتچى 117 مىڭ 300 بولۇپ، مۇشۇ بىر يىلدا 460 مىليون 386 مىڭ يۈەن ئىش ھەققى تارقىتىلدى. پارچە سېتىلغان مالالارنىڭ باھا ئومۇمىي كۆرسەتكۈچى 125.4% كە، ئاھالىلەر ئىستېمال بۇيۇملىرىنىڭ باھا كۆرسەتكۈچى 125.8% كە يەتتى. تۇرلۇك مال - مۇلۇك سۇغۇرتىسىنىڭ ھۆددىگە ئېلىنغان ئومۇمىي سوممىسى 4 مىليارد 936 مىليون يۈەنگە يەتتى. مۇشۇ بىر يىلدا مۇھتىنىڭ بۇلغىنىشىنى مۇددەت ئىچىدە تۇزەش تۇرىدىن 13 ى تاماملاندى، بۇنىڭغا 2 مىليون 660 مىڭ يۈەن مەبلەغ سېلىندى. 24.4 كۋادرات كىلومېتر ئىس - تۈتەك تىزگىنلەنگەن رايون، 17.7 كۋادرات كىلومېتر مۇھىتتىكى شاۋقۇن - سۇرەن ئۆلچەمگە يەتكەن رايون بەرپا قىلىندى.

1994 - يىلى شەھەر بويىچە ئاھالىنىڭ تۇغۇلۇش نىسبىتى 10.36‰ كە، ئۆلۈش نىسبىتى 5.86‰ كە، تەبىئىي كۆپىيىش نىسبىتى 4.50‰ كە يەتتى.

شىخەنزە ئىقتىساد - تېخنىكا تەرەققىيات رايونى قۇرۇلۇشى

يېزا ئىگىلىك 8 - شىنى ۋە شىخەنزە شەھەرلىك پارتكوم 1994 - يىل 4 - ئايدا شىخەنزە ئىقتىساد - تېخنىكا تەرەققىيات رايونى باشقۇرۇش ھەيئىتىنىڭ رەھبەرلىك بەنزىسىنى تەرتىپكە سالدى، 4 - ئايدىن 5 - ئايغىچە باشقۇرۇش ھەيئىتى قارىسىغدا ئىقتىسادىي تەرەققىيات ئىدارىسى، يەر - زېمىن پىلانلاش -

قۇرۇلۇش گىدارىسى، مالىيە گىدارىسى، سودا - سانائەت گىدارىسى، دۆلەت شۆبە باج گىدارىسى (يەرلىك باجنى ۋەكالىتەن ئالىدۇ ۋە باشقۇرىدۇ)، ئۇنىۋېرسال گىشخانا ۋە مەۋزېي فۇنكسىيەگە گىگە كەسپىي گورۇن تەرجىمە (ئوچۇر) مەركىزى تەسىس قىلىندى. 8 - ئايدا جەمئىيەتكە يۇزلىنىلىپ، گىمتىھان بېرىشكە تىزىملاتقان 150 كىشى ئىچىدىن گىمتىھان ئېلىش ئارقىلىق ئالىي تېخنىكۇمدىن يۇقىرى ئوقۇش تارىخى بار، 40 ياشتىن تۆۋەن خىزمەتچى خادىمدىن 19 ى قوبۇل قىلىنىپ، باشقۇرۇش ھەيئىتى ئورگىنىمىلاش خادىملىرى تولۇقلاندى؛ 10 - ئايدا تەرەققىيات رايونى گىتتىپاق خىزمىتى كومىتېتى قۇرۇلدى. 11 - ئايدا تەرەققىيات رايوندىكى ئۆي - مۈلۈك، نوپۇس، يەر - زېمىن، ئاماللا ئەھۋالى تەپسىلىي تەكشۈرۈلدى، ئەنگە ئالدۇرغان بارلىق كارخانىلار ئومۇمىيۈزلۈك تەكشۈرۈلدى.

1994 - يىلى تەرەققىيات رايونى بويىچە سانائەت ئومۇمىي مەھسۇلات قىممىتى 179 مىليون 600 مىلاق يۈەن (1990 - يىلدىكى ئوزگەرمەس باھا بويىچە ھېسابلاندى، تۆۋەندىمۇ شۇنداق) گە يېتىپ، 1993 - يىلدىكىدىن %47.99 ئاشتى، بۇنىلاق ئىچىدە كونا كارخانىلارنىلاق 103 مىليون 700 مىلاق يۈەن، ئۆچ خىل مەبلەغ كارخانىلىرىنىلاق 64 مىليون 600 مىلاق يۈەن، يېڭىدىن ئەنگە ئالدۇرغان كارخانىلارنىلاق 11 مىليون 300 مىلاق يۈەن. مۇشۇ بىر يىلدا مەھسۇلات سېتىش قىممىتى 163 مىليون 500 مىلاق يۈەنگە، بىناكارلىق كەسىپىنىلاق مەھسۇلات قىممىتى 41 مىليون 600 مىلاق يۈەنگە يەتتى. ئىجتىمائىي ئومۇمىي مەھسۇلات قىممىتى 221 مىليون 200 مىلاق يۈەنگە، مالىيە كىرىمى 4 مىليون 120 مىلاق يۈەنگە يەتتى. يىلىغا 50 مىلاق تونىنا سۇيەتلىك پۈڭا، 3000 تونىنا ئارپا ئۇندۇرمىسى ئىشلەپچىقىرىش تۈزىدە ئىش باشلاندى، 5 مىليون 900 مىلاق يۈەن مەبلەغنى تىزىمغا ئالدۇرغان كۆپۈكلۈك بىنتونىت زاۋۇتى بىلەن 7 مىليون 560 مىلاق يۈەن مەبلەغ مېلىنغان جەنۇبىي تاغ سېمونت زاۋۇتى تەرەققىيات رايونىنىلاق شۆبىسى سىناق تەرىقىسىدە ئىشقا كىرىشتۈرۈلدى، 5 مىليون 500 مىلاق يۈەن مەبلەغ سېلىنغان ئىسىق سۇلۇق سۇ ئۈزۈش سارىيىنىلاق قۇرۇلۇشى باشلاندى. 24 كارخانا يېڭىدىن ئەنگە ئالدۇردى، بۇنىلاق ئىچىدە ئىشلەپچىقىرىش خاراكتېرلىك كارخانا 12، تىزىملاتقان كاپىتالى 75 مىليون 700 مىلاق يۈەن؛ غەيرىي ئىشلەپچىقىرىش خاراكتېرىدىكى كارخانا12، تىزىملاتقان كاپىتالى 69 مىليون 800 مىلاق يۈەن؛ ئۆچ خىل مەبلەغ كارخانىسى تۆت، تىزىملاتقان كاپىتالى 43 مىليون 200 مىلاق يۈەن. ئون تۆر بويىچە مۇددىئانامە ياكى كېلىشىم ئىمزالاندى، بۇنىلاق ئىچىدە شېرىك تۆر ئالتە، ئىچكى جەھەتتە بىرلىشىلگەن تۆر ئۆچ، تېخنىكا ئوزگەرتىش تۆرى بىر؛ كېلىشىمدىكى كاپىتال 602 مىليون يۈەن. يىل ئاخىرىغىچە تەرەققىيات رايونى بويىچە 90 كارخانا ئەنگە ئالدۇردى، بۇلار تىزىملاتقان ئومۇمىي كاپىتال 353 مىليون يۈەن، بۇنىلاق ئىچىدە ئىشلەپچىقىرىش خاراكتېرىدىكى كارخانا 38، تىزىملاتقان كاپىتالى 217 مىليون يۈەن؛ غەيرىي ئىشلەپچىقىرىش خاراكتېرىدىكى كارخانا 52، تىزىملاتقان كاپىتالى 136 مىليون يۈەن. تەرەققىيات رايوندىكى كونا كارخانا ئون بولۇپ، كاپىتالى %26.3 نى ئىگىلەيدۇ، ئۆچ خىل مەبلەغ كارخانىسى 13 بولۇپ، تىزىملاتقان كاپىتالى 82 مىليون 500 مىلاق يۈەنگە يېتىپ، %23.4 نى ئىگىلەيدۇ.

1994 - يىلى تەرەققىيات رايونى ئاساسىي قۇرۇلۇشىغا 33 مىليون 226 مىلاق 300 يۈەن مەبلەغ سېلىندى، بۇنىلاق ئىچىدە ئۇل مۇئەسسەسلەرگە سېلىنغان مەبلەغ 4 مىليون 659 مىلاق 200 يۈەن، ئۆي - ئىمارەت قۇرۇلۇشىغا سېلىنغان مەبلەغ 28 مىليون 571 مىلاق 100 يۈەن. پۈتكەن ئۆي - ئىمارەت كۆلىمى 53 مىلاق 514.3 كۋادرات مېتر. ئۆتۈنۈپ بېرىلگەن يەر - زېمىن كۆلىمى 12.59 گېكتار بولۇپ، 7 مىليون 548 مىلاق يۈەن يەر - زېمىن ئۆتۈنۈپ بېرىش فوندى يىغىلدى.

چېن جىشياق

جۇڭخىنلەي زۇڭلى خاتىرە سارىيىنى كېڭەيتىپ قۇرۇلۇشى قۇرۇلۇشى پۈتتى

1994 - يىل 8 - ئاينىلاق 10 - كۈنى شىخەنزە شەھىرىدىكى يىپ - يېڭى توس ئالغان جۇڭخىنلەي زۇڭلى خاتىرە سارىيى ۋە يېڭىدىن سېلىنغان جۇڭخىنلەي زۇڭلى خاتىرە شېنىگى پۈتۈپ يوپۇق ئېچىلدى. دۆلەت كومىسسارى، قوشۇمچە دۆلەت مىللەتلەر ئىشلىرى كومىتېتىنىلاق مۇدىرى ئىسمائىل ئەھمەد، ئاپتونوم رايونىمىزنىلاق رەئىسى ئابلەت ئابدۇرېشىت يوپۇق ئېچىش مۇراسىمىغا قاتناشتى.

جۇڭخىنلەي زۇڭلى خاتىرە سارىيىنىلاق قۇرۇلۇش كۆلىمى 1680 كۋادرات مېتر بولۇپ، ئۇ، جۇڭخىنلەي زۇڭلى خاتىرە مۇنارىنىلاق ئوڭ تەرىپىگە جايلاشقان، ئۇ ئەسلىدىكى يېزا ئىگىلىك كۆرگەزمىخانىسىدىن ئۆزگەرتىپ قۇرۇلغان؛ يېڭىدىن سېلىنغان خاتىرە شېنىگى خاتىرە مۇنارىنىلاق سول تەرىپىگە جايلاشقان بولۇپ، قۇرۇلۇش كۆلىمى 225 كۋادرات مېتر. 1992 - يىلدىن بۇيان ئاپتونوم رايونلۇق پارتكوم، ئىشلەپچىقىرىش - قۇرۇلۇش بېگتۈنى پارتكومى، يېزا ئىگىلىك 8 - شىسى، شىخەنزە شەھەرلىك پارتكوم ئەسلى خاتىرە سارىيىنى ئومۇمىيۈزلۈك كېڭەيتىپ قۇرۇش ئۈچۈن 3 مىليون يۈەندىن ئارتۇق پۇل ئاجراتتى. خاتىرە سارىيى مەركىزي زال، ئۆچ كۆرگەزمە زالى ۋە 200 نەچچە ئادەم سىغىدىغان بىر كىنو - سىنىمالىغۇ فىلىمى قويۇش زالىدىن

تەركىب تاپقان. مەركىزىي زالنىڭ ئوتتۇرىسىغا جۇڭبىنلەي زۇڭلىنىڭ يېرىم مىس ھەيكىلى قويۇلغان، شەرق تەرەپتىكى تامغا باش شۇجى جيالڭ زېمىننىڭ «يولداش جۇڭبىنلەينىڭ ئالىي جاناب پەزىلىتىدىن ئۆگىنىپ، جان - دىل بىلەن خەلق ئۈچۈن خىزمەت قىلايلى» دېگەن بېغىشلىمىسى يېزىلغان، غەرب تەرەپتىكى تامغا جۇڭبىنلەينىڭ ياش ۋاقتىدا ياپونىيىگە بېرىش ھارپىسىدا يازغان «دەريادا مەدھىيە» دېگەن شېئىرىنىڭ قول يازما نۇسخىسى تامغا خېتى ھۇنەر - سەنئىتى شەكلىدە ئويۇلغان.

تارىخ - تەزكىرە ئىشخانىسى

سېمونت زاۋۇتى تالقانلاش پونكىتى قۇردى

1994 - يىلى شىخەنزە جەنۇبىي تاغ سېمونت زاۋۇتى 13 مىليون يۈەن مەبلەغ سېلىپ تەرەققىيات رايونىدا كېڭەيتىپ قۇرغان تالقانلاش پونكىتى پۈتۈپ ئىشقا كىرىشتۈرۈلدى. بۇ پونكىتنىڭ قۇرۇلۇشى بىلەن جەنۇبىي تاغ سېمونت زاۋۇتىنىڭ يىللىق مەھسۇلاتى ئەسلىدىكى 150 مىڭ تونىدىن 200 مىڭ تونىغا ئۆستى، بۇنىڭ بىلەن سېمونت بازارلىرىنىڭ ئېھتىياجى پەسىپىلا قالماستىن، بەلكى شىخەنزىنىڭ شەرق ۋە غەرب تەرىپىدىكى ئىككى تېرمو - ئېلېكتر ئىستانسىسى ۋە ماناس ئېلېكتر ئىستانسىسىنىڭ ئۇزاق كۆمۈرى ھەم داشقىلىدىن پايدىلىنىشنىڭ تولۇق ئىمكانىيىتى يارىتىلدى، نەتىجىدە ھەم مۇھىتقا يېتىدىغان زىيان تۈگىتىلدى، ھەم كېرەكسىز نەرسە گۈمەرگە ئايلاندۇرۇلدى.

تارىخ - تەزكىرە ئىشخانىسى

شىخەنزە بوز يەر ئۆزلەشتۈرۈش رايونىنىڭ ئۇچ تۈرلۈك سۇ ئىنشائات قۇرۇلۇشى تەكشۈرۈپ ئۆتكۈزۈلدى

شىخەنزە بوز يەر ئۆزلەشتۈرۈش رايونى يەنسىخەي 2 - سۇ ئامبىرىنىڭ 2 - قارارلىق قۇرۇلۇشى، ماناس دەرياسىنىڭ سۈيىنى شەرقتىن غەربكە باشلاش قۇرۇلۇشى ۋە موسۇمدىن جەنۇبىي غول ئۆستىگىنى سۇ سىغىمسلەشتۈرۈش قۇرۇلۇشى 1994 - يىلى 11 - ئاينىڭ 8 - كۈنىدىن 11 - كۈنىگىچە ئىشلەپچىقىرىش - قۇرۇلۇش بېكىتىلمەي يېزا ئىگىلىك 8 - شىسى شىخەنزە شەھەرلىك تەكشۈرۈپ ئۆتكۈزۈلدى. ھەيئىتىنىڭ ئىش ئورنىدا تەكشۈرۈپ ئۆتكۈزۈلۈشىدىن ئۆتتى. ھەمدە ئىشلىتىشكە تاپشۇرۇلدى.

يەنسىخەي 2 - سۇ ئامبىرىنىڭ 2 - قارارلىق قۇرۇلۇشى 1 - قارارلىق قۇرۇلۇش ئاساسىدا كېڭەيتىپ قۇرۇلغان، ئۈنۈمگە 15 مىليون كۇب مېتردىن 32 مىليون كۇب مېترغىچە سۇ سىغىدۇ. بۇ قۇرۇلۇش 1989 - يىل 8 - ئايدا باشلىنىپ، 1992 - يىل 11 - ئايدا پۈتكەندى. بۇ قۇرۇلۇش يەنسىخەي سۇغىرىش رايونىدا ئەتىياز ۋە كۈزدە سۇ قىس بولۇش زىددىيىتىنى ھەل قىلىدۇ ھەمدە بايانغۇ دەرياسىغا كەلگەن كەلكۈننىڭ سۇ ئامبىرىغا بولغان تەھدىتىنى يېنىكلىتىدۇ.

ماناس دەرياسىنىڭ سۈيىنى شەرقتىن غەربكە باشلاش قۇرۇلۇشى جياخېزا سۇ ئامبىرىنىڭ خەتىرىنى تۈگىتىش ۋە ئۈنۈمۈستەكەملەش قۇرۇلۇشىنىڭ مۇھىم تەركىبىي قىسمى، ئۇستەڭنىڭ بېشى سۇ بۆلۈش تورىدىن شەرقىي ئۇستەڭنىڭ 16.7 كىلومېتر يېرىگە جايلاشقان، ئۇستەڭنىڭ ئاخىرى بىلەن جياخېزا سۇ ئامبىرىنىڭ كەلكۈن چۈشۈرۈۋېتىش ئۇستىگى ئۈزۈلۈپ تۇتىشىدۇ، ئۈنۈمى ئۇمۇمىي ئۇزۇنلۇقى 52.14 كىلومېتر. بۇ قۇرۇلۇش 1993 - يىل 5 - ئاينىڭ 10 - كۈنى پۈتكەندى. بۇ قۇرۇلۇش ئىشلىتىلگەندىن كېيىن ھەر يىلى ماناس دەرياسىنىڭ شەرقىي قىرغىقىدىن ماناس دەرياسىنىڭ غەربىي قىرغىقىغا 229 مىليون كۇب مېتر سۇنى بۆلۈپ، غەربىي قىرغاقتا سۇ قىس بولۇش زىددىيىتىنى ھەل قىلغىلى بولىدۇ.

موسۇمدىن جەنۇبىي غول ئۆستىگىنى سۇ سىغىمسلەشتۈرۈش قۇرۇلۇشىنىڭ ئۇمۇمىي ئۇزۇنلۇقى 20.6 كىلومېتر. بۇ قۇرۇلۇش 1993 - يىل 9 - ئايدا پۈتكۈزۈلگەندى، بۇ قۇرۇلۇش سىناق تەرىقىسىدە ئىشلىتىلگەن بىر يىلدا 10 مىليون 500 مىڭ كۇب مېتر سۇ تېجەلدى، سۇغىرىش كۆلىمى 25 مىڭ مو كېڭەيتىلدى، موسۇمدىن دېھقانچىلىق رايونىدىكى دېھقانچىلىق، چارۋىچىلىقتا سۇ يېتىشمەسلىك ئەھۋالى ياخشىلاندى ھەمدە بۇ قۇرۇلۇش يەر ئاستى سۈيىنىڭ ئۆزەنلىشىگە پايدىلىق بولۇپ، تۈپراقنىڭ قاپىتا شورلىشىپ كېتىشىنىڭ ئالدى ئېلىندى.

تارىخ - تەزكىرە ئىشخانىسى

شىخەنزە شەھىرىنىڭ تېلېگراف ئىشلىرى تېز تەرەققىي قىلدى

1994 - يىلى شىخەنزە شەھىرىنىڭ تېلېگراف ئىشلىرى ناھايىتى تېز تەرەققىي قىلدى. مۇشۇ بىر يىلدا يېڭىدىن ئورنىتىلغان تېلېفون 3026 گە يېتىپ، 1993 - يىلدىكىدىن بىر قاتلاندى. مۇشۇ بىر يىلدا ئورنىتىلغان تېلېفون ئىچىدە شەخسىلەرنىڭ تۇرالغۇسىغا ئورنىتىلغان تېلېفون 70% تىن كۆپرەكنى ئىگىلەيدۇ. شەخسىلەرنىڭ تۇرالغۇسىغا ئورنىتىلغان تېلېفون 6000 دىن ئېشىپ كەتتى. مۇشۇ بىر يىلدا شەھەر ئىچى تېلېفونى 6114 توچكىغا، كومۇتاتور ئۇمۇمىي سىغىمچانلىقى 12 مىڭ 288 توچكىغا يېتىپ، شەھەر 10 مىڭ توچكىلىق پروگراممىلىق تېلېفون بار شەھەرلەر قاتارىغا كىردى، تېلېفونىنىڭ ئۇمۇملىشىش نىسبىتى 11% كە يەتتى. 12 - ئايدا يەنە 168 ئۇچۇر سۇپىسى ئىشقا كىرىشتۈرۈلدى،

ئاپونىچىلار تېلېفوندىن پايدىلىنىپ ئىقتىساد، مەدەنىيەت ئۇچۇرلىرى ۋە ھەرخىل بىلىملەرگە ئېرىشەلەيدۇ. ئۇزاق مەزگىللىك پىلان نەزەردە تۇتۇلۇپ، 1994 - يىل 4 - ئاينىڭ 16 - كۈنى شەھەرنىڭ تېلېفون نومۇرى يەتتە خانىلىققا ئۆستۈرۈلدى، بۇنىڭ بىلەن شەھەر ئاپتونوم رايونىمىز بويىچە تېلېفون نومۇرى يەتتە خانىلىققا ئۆستۈرۈلگەن تۇنجى شەھەر بولۇپ قالدى. تېلېفون نومۇرى يەتتە خانىلىققا ئۆستۈرۈلگەندىن كېيىن، شەھەرنىڭ شەھەرلىرىدە نەچچە ئون يىل ئىچىدە تېلېفون نومۇرىنى ئۆستۈرۈش مەسىلىسى مەۋجۇت بولمايدۇ.

دۇ مىڭكې

☆ 4 - ئاينىڭ 16 - كۈنى شەھەرنىڭ تېلېفون نومۇرى ئاپتونوم رايونىمىز بويىچە ئالدى بىلەن يەتتە خانىلىققا ئۆستۈرۈلدى.

☆ 4 - ئاينىڭ 21 - كۈنى پوچتا - تېلېگراف مىنىستىرلىكى «قۇملۇقنى كۆكەرتىش»، پوچتا ماركىسىدىن بىر يۈرۈش بويىچە تۆتنى تارقاتتى. شەھەرنىڭ شەھەرلىك پوچتا - تېلېگراف ئىدارىسىمۇ مەملىكەتكە يۈزلىنىپ «قۇملۇقنى كۆكەرتىش» ئاخىرقى چەك كارتىسى ۋە شۇ كۈنى تامغا بېسىلغان كونۋېرتتىن 12 مىڭ يۈرۈش تارقاتتى.

☆ 5 - ئاينىڭ 20 - كۈنى دۆلەت ماغارىپ كومىتېتىنىڭ تەستىقلىشى بىلەن قۇرۇلغان شەھەرنى داشۇسىنىڭ بىنا قۇرۇلۇشى باشلاندى.

☆ 6 - ئاينىڭ 25 - كۈنى شەھەرنى شەھەرى ئاپتونوم رايونىمىز بويىچە تۇنجى قېتىم دۆلەت زېمىنىنى ئىشلىتىش ھوقۇقىنى ئاشكارا كىم ئارتۇق قىلىپ مېتىش پائالىيىتى ئۈيۈشتۈردى.

☆ 8 - ئاينىڭ 16 - كۈندىن 19 - كۈنگىچە ئاپتونوم رايونلۇق 2 - نۆۋەتلىك ئوت ئۆچۈرۈش تەنھەرىكەت يىغىنى شەھەرنى شەھەرىدە ئوتكۈزۈلدى، ئاپتونوم رايونىمىزنىڭ ھەرقايسى جايلىرىدىن كەلگەن 39 ۋەكىللەر كومانداسىدىكى 1000 تەنھەرىكەتچى مۇسابىقىگە قاتناشتى.

☆ 12 - ئايدا 30 مىليون يۈەن مەبلەغ سېلىنغان، قۇرۇلۇش كۆلىمى 26 مىڭ كۋادرات مېتىر كېلىدىغان مەركىزىي يېزا ئىگىلىك سودا بازىرى ۋە 26 مىليون يۈەن مەبلەغ سېلىنغان، قۇرۇلۇش كۆلىمى 13 مىڭ كۋادرات مېتىر كېلىدىغان «بەخت» سودا شەھەرچىسى پۈتتۈرۈلۈپ ئىشلىتىشكە تاپشۇرۇلدى.

تارىخ - تەزكىرە ئىشخانىسى

گېنېرال ژاك جېننىڭ مىس ھەيكىلى شەھەنزىدە ئورنىتىلدى

ج ك پ شىنجاڭ ئىشلەپچىقىرىش - قۇرۇلۇش بېكىتۈمىنى كومىتېتى گېنېرال ژاك جېننىڭ شىنجاڭنى ئازاد قىلىش، شىنجاڭنى گۈللەندۈرۈشتىكى ئۇلۇغ تۆھپىسى ھەم شىنجاڭدا ھەربىيلەرنىڭ بوز يەر ئۆزلەشتۈرۈش ۋە چېگرىنى قوغداش ئىشلىرىدا كۆرسەتكەن تارىخىي تۆھپىسىنى ئەسلەش ئۈچۈن، شەھەنزە شەھەرىدە گېنېرال ژاك جېننىڭ مىس ھەيكىلىنى ئورنىتىشنى قارار قىلدى. 1994 - يىل 10 - ئاينىڭ 8 - كۈنى مىس ھەيكەلنىڭ يوپۇقى ئېچىلدى.

مەملىكىتىمىزنىڭ ئاتاغلىق ھەيكەلتاراشى يې يۈشەن لايىھىلىگەن گېنېرال ژاك جېننىڭ مىس ھەيكىلى شەھەنزە شەھەرىنىڭ سايامەت ئارامگاھ مەيدانىغا ئورنىتىلدى. مىس ھەيكەلنىڭ ئېگىزلىكى بەش مېتر، گرانىت تاشتىن ياسالغان ھەيكەل سۇپىسىنىڭ ئېگىزلىكى 3.5 مېتر، ئومۇمىي ئېگىزلىكى 8.5 مېتر بولۇپ، ئۇ، گېنېرال ژاك جېننىڭ 85 يىل ھايات كەچۈرگەنلىكىنىڭ سىمۋولى قىلىنغان. گېنېرالنىڭ مىس ھەيكىلى ئېگىز ھەم ھەيۋەتلىك، كۆزلىرى ئولتۇرۇشقان، ئوڭ قولىدا دۇربۈن تۇتقان، سول قولى بىلەن ئالدى تەرەپنى كۆرسىتىۋاتقان قىياپەتتە بولۇپ، خۇددى تۇمەنلىگەن ئەسكەرلەرگە قوماندانلىق قىلىپ، داغدۇغا بىلەن شىنجاڭغا كىرىپ، قاقاس چۆللۈكلەرگە يۈرۈش قىلىپ، بوستانلىقلارنى بەرپا قىلىپ، دېھقانچىلىق مەيدانلىرىنى ۋە شەھەرلەرنى قۇرۇۋاتقاندەك كۆرۈنىدۇ. مىس ھەيكەلنىڭ ئارقا تەرىپىگە گرانىت تاشتىن چېپىۋاتقان ئاتىنىڭ سۈرىتى ئويۇلغان بولۇپ، ئۇ، گېنېرال ژاك جېننىڭ بىر ئۆمۈر جەڭ مەيدانىدا ئۆتكەن ھاياتىغا سىمۋول قىلىنغان. مىس ھەيكەلنىڭ 3.5 مېتر ئېگىزلىكتىكى تاش سۇپىسىغا يولداش دېڭ شياۋپىڭ ئۆز قەلىمى بىلەن يېزىپ بەرگەن «گېنېرال ژاك جېن» دېگەن ئالتۇن ھەل بېرىلگەن چوڭ خەت پۈختا ئويۇلغان.

جۇ مېيلىڭ

ئىلى قازاق ئاپتونوم ئوبلاستى

ئاساسىي ئەھۋالى

ئىلى قازاق ئاپتونوم ئوبلاستى ئاپتونوم رايونىمىزنىڭ غەربىي شىمالىغا جايلاشقان، 1994 - يىلدىكى ئومۇمىي نوپۇسى 3 مىليون 549 مىڭ (ئىشلەپچىقىرىش - قۇرۇلۇش بىكىتۈمنى يېزا ئىگىلىك 8 - شىنىڭ ماۋزۇن ناھىيىسى تەۋەسىدە تۇرۇشلۇق 12 تۈمەن - مەيدان نوپۇسى بۇنىڭ سىرتىدا)، بۇنىڭ ئىچىدە ئاز سانلىق مىللەتلەر نوپۇسى 1 مىليون 976 مىڭ. ئوبلاست بويىچە تېرىلغۇ يەر كۆلىمى 674 مىڭ 500 گېكتار، ئاشلىق تېرىلغۇ كۆلىمى 338 مىڭ 900 گېكتار (ئېگىز ئورنىغا تېرىلغان كۆلەم)، شۇنىڭ ئىچىدە ئىقتىسادىي زىرائەت تېرىلغۇ كۆلىمى 203 مىڭ 900 گېكتار. كىلىماتى مۆتىدىل بەلباغىنىڭ قۇرۇقلۇق تىپىدىكى قۇرغاق كىلىماتىغا كىرىدۇ.

پارتىيە، ھۆكۈمەت ئورگانلىرىنىڭ ئاساسلىق مەسئوللىرى

ج ك پ ئىلى قازاق ئاپتونوم ئوبلاستلىق كومىتېتىنىڭ شۇجىسى: كالك كېجېمەن؛ مۇئاۋىن شۇجىلىرى: بېكمۇقامبەت مۇسا (قازاق)، لىيۇ يەنچىڭ، زۇنۇن قۇتلۇق، زاقان ئومار (قازاق).

9 - نۆۋەتلىك خەلق قۇرۇلتىيى دائىمىي كومىتېتىنىڭ مۇدىرى: ئارىستانبېك ئوشاقباي (قازاق)؛ مۇئاۋىن مۇدىرلىرى: نيۇ يۈكشياڭ، مەھەممەت نامەت، قاشرەت نېقىش (قازاق)، ئىسمائىل سابىر، نۇرداۋلەت ئابلاقان (قازاق)، يالك يۈك (خۇيزۇ)، ساۋ جۇڭمىي.

ئوبلاست باشلىقى: بېكمۇقامبەت مۇسا (قازاق)؛ مۇئاۋىن ئوبلاست باشلىقلىرى: لىن تيەنشى (7 - ئايدا ۋەزىپىسىدىن يۆتكەلدى)، ئابلىز قادىر، مالىگاجدار كازىم (قازاق)، لىي يىلياڭ، كەكىم بۆكەن (قازاق).

سىياسىي كېڭەش 8 - نۆۋەتلىك كومىتېتىنىڭ رەئىسى: كالك كېجېمەن؛ مۇئاۋىن رەئىسلىرى: لى يىڭخۇا، ئۇلىقان سۇلتان (ئايال، قازاق)، غوپۇر ھاپىز، يالك جياچياڭ، بەمبە ئوشىرتا (موڭغۇل)، قاجىئەكبەر قوڭۇر (قازاق)، ئابدۇكېرىم ئەيسايۇۋ.

ئاپتونوم رايونلۇق يۇقىرى خەلق سوت مەھكىمىسى ئىلى ئوبلاستلىق شۇبىسىنىڭ باشلىقى: نۇرلان ئابدۇمەجىن (قازاق).

ئاپتونوم ئوبلاستلىق خەلق تەپتىش مەھكىمىسىنىڭ باش تەپتىشى: توختاسىن ئەۋلباي (قازاق).

ئىقتىسادىي جەھەتتىكى يېڭى تەرەققىيات

1994 - يىلى ئوبلاست بويىچە يېزا ئىگىلىك ئومۇمىي مەھسۇلات قىممىتى 5 مىليارد 514 مىليون 437 مىڭ 300 يۈەن (ھازىرقى باھا بويىچە ھېسابلاندى، تۆۋەندىمۇ شۇنداق) گە يېتىپ، 1993 - يىلدىكىدىن %7.23 ئاشتى (ئۆزگىرىمەس باھا بويىچە ھېسابلاندى)؛ مۇشۇ بىر يىلدا 1 مىليون 456 مىڭ 302 تونىنا ئاشلىق، 212 مىڭ 174 تونىنا ياغلىق دان، 35 مىڭ 817 تونىنا پاختا، 933 مىڭ 368 تونىنا قىزىلچا ئېلىندى. شۇ يىلى 14 مىڭ 431 گېكتار يەردە ئورمان بەرپا قىلىندى، 6 مىليون 770 مىڭ تۈپ پارچە - پۇرات كۆچەت تىكىلدى. مۇشۇ بىر يىلدا 131 مىڭ 14 تونىنا گۆش، 218 مىڭ 276 تونىنا سۈت، 19 مىڭ 509 تونىنا قوي يۇڭى، 372 مىڭ 100 پارچە كالا تېرىسى، 3 مىليون 582 مىڭ 900 پارچە قوي تېرىسى ئېلىندى. مۇشۇ يىل ئىچىدە ئاپتونوم رايونىمىز نۇقتىلىق سۇ ئىنشائاتلىرى ئاساسىي قۇرۇلۇشىغا 45 مىليون 474 مىڭ 700 يۈەن مەبلەغ سېلىندى. 89 قۇدۇق قېزىلدى، 5050 گېكتار سۇغىرىش كۆلىمىگە قوشۇلدى. ئاپتونوم ئوبلاست بويىچە يېزا - بازار كارخانىسى 52 مىڭ 158 گە، بۇنىڭدا ئىشلەۋاتقانلار 145 مىڭ كىشىگە، يىللىق ئومۇمىي كىرىمى 2 مىليارد 60 مىليون يۈەنگە يەتتى.

سانائەت ئومۇمىي مەھسۇلات قىممىتى 4 مىليارد 728 مىليون 980 مىڭ يۈەنگە يېتىپ، 1993 - يىلدىكىدىن %17.07 ئاشتى. مۇشۇ بىر يىلدا 914 مىليون 44 مىڭ 500 كىلوۋات سائەت توك، 4 مىليون 814 مىڭ 400 تونىنا كۆمۈر، 533 مىڭ 700 تونىنا سېمونت، 100 مىڭ 800 تونىنا شېكەر، 54 مىڭ تونىنا تۇز، 68 مىڭ 200 تونىنا ئىچىملىك، ھاراق (بۇنىڭ ئىچىدە ئاق ھاراق 14 مىڭ تونىنا)، 9890 تونىنا پاختا يىپ، 5 مىليون 125 مىڭ 700 مېتر يۈك توقۇلما، 14 مىڭ 330 دانە يۈك ئەدىيال، 240 مىڭ 600 پار خۇرۇم ئاياغ كىيىم ئىشلەپچىقىرىلدى. مۇشۇ بىر يىلدا يېڭىدىن قۇرۇلغان تۆر 974، ئىشلەپچىقىرىشقا كىرىشتۈرۈلگەن تۆر 637، سېلىنغان مەبلەغ 1 مىليارد 819 مىليون 900 مىڭ يۈەن. ئاپتونوم ئوبلاستتا جەمئىيەت بويىچە تۇراقلىق مۇلۇككە سېلىنغان مەبلەغ 1 مىليارد 953 مىليون يۈەن، بۇنىڭ ئىچىدە ئۆسكۈنىلەرنى يېڭىلاش، تېخنىكا ئۆزگەرتىش ئۈچۈن سېلىنغان مەبلەغ 217 مىليون يۈەن، ئاساسىي قۇرۇلۇش ئۈچۈن سېلىنغان مەبلەغ 1 مىليارد 212 مىليون يۈەن. مۇشۇ بىر يىل ئىچىدە ئىمزالانغان توختام 321، ئومۇمىي سوممىسى 679 مىليون يۈەن. مۇشۇ بىر يىلدا ئىجرا قىلىنغان توختام 221، ئەملىيلەشكەن ئومۇمىي سوممىسى 449 مىليون يۈەن. مۇشۇ بىر يىلدا تەستىقلانغان ئىقتىساد - تېخنىكا ھەمكارلىق تۈرلىرىنىڭ ئومۇمىي سانى 62، سېلىنغان مەبلەغ ئومۇمىي

سومىسى 71 مىليون 84 مىڭ 900 تامبرىكا دوللىرى، بۇنىڭ ئىچىدە چەت ئەللىك سودىگەرلەرنىڭ ئېلىمىز چېگرىسى ئىچىگە سالغان مەبلىغى 16 تۇر، مەبلەغ سومىسى 4 مىليون 738 مىڭ تامبرىكا دوللىرى. مۇشۇ بىر يىلدا يولۇچىسى ئوبوروت مىقدارى 1 مىليارد 232 مىليون 380 مىڭ ئادەم/كىلومېتر غا، يۈك ئوبوروت مىقدارى 256 مىليون 80 مىڭ تونىا/كىلومېتر غا يەتتى. پوچتا - تېلېگراف كەسپىنىڭ ئومۇمىي تىجارەت سومىسى 89 مىليون 520 مىڭ يۈەنگە، يىل ئاخىرىدا ئوبلاست بويىچە تېلېفون كومموتاتورىنىڭ ئومۇمىي سىغىمچانلىقى 112 مىڭ 900 توپكىغا يەتتى، بۇنىڭ ئىچىدە پروگراممىلىق كومموتاتور 84 مىڭ 300 توپكا. ئوبلاستقا بېۋاستە قاراشلىق قۇرۇلۇشلارنىڭ ساياھەتچىلىكتىن كىرگەن كىرىمى 362 مىڭ 500 تامبرىكا دوللىرىغا يەتتى. ئوبلاست بويىچە دېھقانلارنىڭ يېزا ئىگىلىك ئىشلەپچىقىرىش ۋاستىلىرىنى سېتىۋېلىش سومىسى 234 مىليون 870 مىڭ يۈەنگە، بازار سودىسىدىكى پۈتۈشۈش سومىسى 852 مىليون 880 مىڭ يۈەنگە يەتتى.

پەن - تېخنىكا، مائارىپ، مەدەنىيەت، سەھىيە، تەنتەربىيە ئىشلىرى

مۇشۇ بىر يىل ئىچىدە ۋىلايەت، ئوبلاست دەرىجىلىكتىن يۇقىرى پەن تەتقىقات تۈزلىرىدىن 102 سى قۇرۇلدى. ئوبلاست بويىچە باشلانغۇچ مەكتەپ 1564 (مىللىي باشلانغۇچ مەكتەپ 1013)، ئوقۇغۇچىسى 448 مىڭ 748 (ئاز سانلىق مىللەت ئوقۇغۇچى 312 مىڭ 44)؛ ئوتتۇرا مەكتەپ 407 (مىللىي ئوتتۇرا مەكتەپ 238)، ئوقۇغۇچىسى 156 مىڭ 611 (ئاز سانلىق مىللەت ئوقۇغۇچى 86 مىڭ 741)؛ بالىلار باغچىسى 108، باغچىدىكى بالا 30 مىڭ 890 (ئاز سانلىق مىللەت بالا 11 مىڭ 817)؛ ھەر خىل ئوقۇتقۇچى 40 مىڭ 100 (ئاز سانلىق مىللەت ئوقۇتقۇچى 25 مىڭ 542). رادىئونىڭ ئاھالىنى قاپلاش نىسبىتى 61% كە، تېلېۋىزىيەنىڭ ئاھالىنى قاپلاش نىسبىتى 78% كە يەتتى. مۇشۇ بىر يىلدا ئىشلەنگەن مەخسۇس پروگراممىا 566 قىسىمغا يەتتى، 162 قىسىم تېلېۋىزىيە تىياتىرى قازاقچىغا تەرجىمە قىلىندى. ھەر خىل تىببىي داۋالاش - سەھىيە ئاپپاراتى 916 غا، كەسپىي سەھىيە تېخنىكا خادىمى 19 مىڭ 15 كە، كېسەل كارىۋىتى 14 مىڭ 763 كە يەتتى. ۋىلايەت، ئوبلاست دەرىجىلىكتىن يۇقىرى تەنھەرىكەت يىغىنلىرىدا 44 ئالتۇن مېدال، 42 كۈمۈش مېدال، 32 مىس مېدالغا ئېرىشىلدى.

خەلق تۇرمۇشى

1994 - يىلى يېزا ئاھالىسىنىڭ كىشى بېشىغا توغرا كېلىدىغان ئوتتۇرىچە ساپ كىرىمى 967 يۈەنگە يەتتى. ئوبلاست بويىچە يىل ئاخىرىدىكى ئىشچى - خىزمەتچى 468 مىڭ 187 بولۇپ، مۇشۇ بىر يىلدا 1 مىليارد 690 مىليون 349 مىڭ يۈەن ئىش ھەققى تارقىتىلدى. شەھەر - بازارلاردا 2219 كىشى ئىشقا ئورۇنلاشتۇرۇلدى (ئوبلاستقا بېۋاستە قاراشلىق ئورۇنلاردا). ھەر خىل مال - مۈلۈك سوغۇرتىسى بويىچە ھۆددىگە ئېلىنغان ئومۇمىي سومما 6 مىليارد 420 مىليون يۈەنگە يەتتى، ئىس - تۈتەك، توپا - چاڭ تىزگىنلەنگەن رايونىدىن سىككىزى قۇرۇلدى، بۇنىڭ ئومۇمىي كۆلىمى 20.12 كۋادرات كىلومېتر؛ مۇھىتتىكى شاۋقۇن - سۇرەن ئۆلچەمگە يەتكەن رايونلاردىن ئىككىسى قۇرۇلدى، بۇنىڭ كۆلىمى 22.03 كۋادرات كىلومېتر. ھەر دەرىجىلىك مۇھىت ئۆلچەش پونكتى ئالتە، تەبىئىي قوغداش رايونى 11، بۇنىڭ كۆلىمى 746 مىڭ 200 گېكتار.

1994 - يىلى ئوبلاست بويىچە ئاھالىنىڭ تۇغۇلۇش نىسبىتى 12.82‰، ئۆلۈش نىسبىتى 3.53‰، تەبىئىي كۆپىيىش نىسبىتى 9.29‰ بولدى. يىل ئاخىرىدىكى ئومۇمىي نوپۇس 3 مىليون 549 مىڭغا يېتىپ، 1993 - يىلدىكىدىن 52 مىڭ 800 ئادەم كۆپەيدى. بۇنىڭ ئىچىدە قازاق 934 مىڭ بولۇپ، 13 مىڭ 71 ئادەم كۆپەيدى؛ ئۇيغۇر 568 مىڭ بولۇپ، 4642 ئادەم كۆپەيدى؛ خەنزۇ 1 مىليون 570 مىڭ بولۇپ، 26 مىڭ 720 ئادەم كۆپەيدى؛ باشقا مىللەت ئاھالىسى 477 مىڭ بولۇپ، 8400 ئادەم كۆپەيدى.

☆ 1 - ئايدا ئىلى ئوبلاستى مەملىكەت بويىچە تۇنجى تۈركۈمدە مىللىي ئاپتونومىيىلىك جايلارنىڭ ئىسلاھات ئېلىپ بېرىش، ئىشكىنى سىرتقا ئېچىۋېتىش تەجرىبە رايونلىرى قاتارىغا كىرگۈزۈلدى.

☆ 5 - ئاينىڭ 12 - كۈنى ئىلى ئوبلاستلىق، ئىلى ۋىلايەتلىك، غۇلجا شەھەرلىك ۋە ئىشلەپچىقىرىش - قۇرۇلۇش بىكىتۈەنى يېزا ئىگىلىك 4 - شىنى مېيىپلار بىرلەشمىلىرى بىرلىكتە غۇلجا شەھىرىدە ئىلى ئوبلاستى - غۇلجا شەھىرى دائىرىسى بويىچە 1 - نۆۋەتلىك مېيىپلار تەنھەرىكەت يىغىنىنى ئوتكۈزدى.

☆ 8 - ئاينىڭ 29 - كۈنىدىن 31 - كۈنگىچە ئىلى ئوبلاستىدا ئوبلاست قۇرۇلغانلىقىنىڭ 40 يىللىقىنى تەبرىكلەش پائالىيىتى ئوتكۈزۈلدى.

لىۋ ئەيچۈن

كۇيتۇك شەھىرى

ئاساسىي ئەھۋالى

كۇيتۇك شەھىرى تەڭرىتاغنىڭ شىمالىي ئېتىكىگە، جۇڭغارىيە ئويمانلىقىنىڭ غەربىي جەنۇبى چېتىگە جايلاشقان. 1994 - يىلدىكى ئومۇمىي نوپۇسى 90 مىڭ 121، بۇنىڭ ئىچىدە ئاز سانلىق مىللەتلەر نوپۇسى 6362. كىلىماتى

شىمالىي مۇتىدىل بەلباغنىڭ قۇرۇقلۇق تېمىدىكى قۇرغاق كىلىماتقا كىرىدۇ.

پارتىيە، ھۆكۈمەت ئورگانلىرىنىڭ ئاساسلىق مەسئۇللىرى

ج ك پ كۇيتۇڭ شەھەرلىك 2 - نۆۋەتلىك كومىتېتنىڭ ئۇجىسى چېڭ جېنشەن (8 - ئايدا ۋەزىپىگە تەينىلەندى).

4 - نۆۋەتلىك خەلق قۇرۇلتىيى دائىمىي كومىتېتنىڭ مۇدىرى: جېن شەنيۇ؛ مۇئاۋىن مۇدىرلىرى: لياڭ داجۇن، كەمەلقان ئاققاباق (ئايال، قازاق)، جى چۈانشىڭ، لياڭ چۈڭدي.

شەھەر باشلىقى: قايسار جايدار (قازاق)؛ مۇئاۋىن شەھەر باشلىقلىرى: شۇ چىڭتەي (3 - ئايدا ۋەزىپىگە تەينىلەندى)، لى جىنخۇا (ئايال)، يۇ باۋگو (3 - ئايدا ۋەزىپىگە تەينىلەندى)، پەن - تېخنىكىغا مەسئۇل مۇئاۋىن شەھەر باشلىقى: ۋۇ لىمىن (10 - ئايدا ۋەزىپىگە تەينىلەندى).

سىياسىي كېڭەش 4 - نۆۋەتلىك كومىتېتنىڭ رەئىسى: ئەن شيەنۇەن؛ مۇئاۋىن رەئىسلىرى: لۇ جىشىن، نۇرمان ئىباك (قازاق)، خې يۈجۇن، شېرزات نۇرئاقمبەت (قازاق)، تۇرسۇنئاي روزى، گۈن ۋېنلياڭ.

خەلق سوت مەھكىمىسىنىڭ باشلىقى: چۇ خەنمىن

خەلق تەپتىش مەھكىمىسىنىڭ باش تەپتىشى: جاۋ بىڭجي.

ئىقتىسادىي جەھەتتىكى يېڭى تەرەققىيات

1994 - يىلى شەھەر بويىچە 3.58 گېكتار يەردە ئورمان بەرپا قىلىندى، 87 مىڭ 800 تۈپ پارچە - پۈرات كۆچەت تىكىلدى، شەھەرنىڭ ئورمان بىلەن قاپلىنىش نىسبىتى 36.93% كە يېتىپ، قۇرۇلۇش مىنىستىرلىكى تەرىپىدىن «مەملىكەت بويىچە كۆكەرتىش جەھەتتىكى ئىلغار شەھەر» دەپ نام بېرىلدى. شەھەر 1994 - يىلى مەملىكەتلىك گۈل - گىياھ كۆچۈرۈش مۇسابىقىسىدە «باۋچۈن» لوڭقىسىغا ئېرىشتى.

سانائەت ئومۇمىي مەھسۇلات قىممىتى 473 مىليون 980 مىڭ يۈەنگە يېتىپ، 1993 - يىلدىكىدىن 27.18% ئاشتى. مۇشۇ بىر يىلدا 4506 تونا پاختا يىپ، 722 تونا فابرىكا قەغىزى ۋە ماتېرىتسا، 127 مىڭ 810 ساندۇق پاپىرۇس ئىشلەپچىقىرىلدى، 283 مىليون 200 مىڭ كىلوۋات سائەت توك ئىشلىتىلدى، 4313 تونا پەمىدۇر قېيمىسى، 150 مىڭ ئوراش - قاچىلاش تۈگىلى، 548 ھەر خىل پرىتسىپ، 68 دانە ئىلەشتۇرۇش ماشىنىسى، 145 دانە كېۋەزگە سۈلياۋ يوپۇق يېپىش ماشىنىسى، 275 دانە كېۋەزنى دانىلاپ تېرىش ماشىنىسى، 14 دانە چاغلاش ماشىنىسى، 750 تونا سۈلياۋ يوپۇق، 42 تونا سۈلياۋ تۇرۇبا، 23 مىڭ دانە ئوبوروت ساندۇقى، 5903 پار خۇرۇم ئايىغ كىيىم ئىشلەپچىقىرىلدى، 5000 كۋادرات مېتر رەڭلىك تاختىسىدىن قۇراشتۇرۇلغان ئىشىك - دېرىزە ياسالدى. قۇرۇلۇۋاتقان تۇرلەر 110، سېلىنغان ئومۇمىي مەبلەغ 233 مىليون 420 مىڭ يۈەن. جەمئىيەت بويىچە تۇراقلىق مۇلۇككە 234 مىليون 640 مىڭ يۈەن مەبلەغ سېلىندى، بۇنىڭ ئىچىدە ئۆسكۈنىلەرنى يېڭىلاش، تېخنىكا ئۆزگەرتىش ئۈچۈن سېلىنغان مەبلەغ 50 مىليون 590 مىڭ يۈەن. شۇ يىلى 23 قەۋەتلىك پۈل مۇئامىلە بىناسىنىڭ ئاساسىي گەۋدىسى پۈتتى.

شەھەر بويىچە سودىدا مال بىلەن تەمىنلەشنى تەشكىللەش 13 مىڭ 626 تونا ئورۇندالدى. 1994 - يىللىق ئۇرۇمچى كېڭىشىش يىغىنى مەزگىلىدە كۇيتۇڭ شەھىرى ئىمزالىغان ئىچكى - تاشقى سودا توختامى 31 گە، پۈتۈشكەن سوممىسى 253 مىليون 80 مىڭ يۈەنگە يەتتى. بۇنىڭ ئىچىدە ئىمپورت - ئېكسپورت قىلىنغان مالالارنىڭ سودا توختامى 12، پۈتۈشكەن سوممىسى 2 مىليون 640 مىڭ ئامېرىكا دوللىرى؛ ئىچكى سودا توختامى 19، پۈتۈشكەن سوممىسى 231 مىليون 960 مىڭ يۈەن. ئەملىيلەشكەن توختام 11 تۈر، سوممىسى 21 مىليون 446 مىڭ 700 يۈەن. مۇشۇ بىر يىلدا يولۇچى ئوبوروت مىقدارى 32 مىليون 560 مىڭ ئادەم/كىلومېتر غا، يۈك ئوبوروت مىقدارى 44 مىليون 330 مىڭ تونا/كىلومېتر غا يەتتى. پوچتا - تېلېگراف كەسىپىنىڭ ئومۇمىي تىجارەت سوممىسى 14 مىليون 540 مىڭ يۈەنگە، يىل ئاخىرىدىكى تېلېفون ئاپپاراتى 6811 (پروگراممىلىق تېلېفون 5120) گە يەتتى.

1994 - يىلى شەھەر ئىچىدىكى «ئۇرۇمچى» كوچىسىنىڭ 20 مىڭ 400 كۋادرات مېتر لىق بۆلىكى ئۆزگەرتىپ كېڭەيتىپ ياسالدى، «قەشقەر»، «قۇتۇبى» كوچىلىرىنىڭ 18 مىڭ 400 كۋادرات مېتر لىق قاتتىق يول قۇرۇلۇشى ياسالدى. 27 مىليون يۈەن مەبلەغ سېلىنغان 1 - يېزا ئىگىلىك سودا بازىرى ۋە سودا كوچىسىنىڭ 2 - قارارلىق قۇرۇلۇشى ياسالدى؛ 4 مىليون 200 مىڭ يۈەن مەبلەغ سېلىنىپ، ئىككى يېزا ئىگىلىك سودا بازىرى، بىر كۆكتات توپ تارقىتىش بازىرى قۇرۇلدى. بازار سودىسىدا پۈتۈشۈلگەن سومما 46 مىليون 640 مىڭ يۈەنگە يەتتى.

پەن - تېخنىكا، مائارىپ، مەدەنىيەت، سەھىيە، تەنتەربىيە ئىشلىرى

شەھەر بويىچە ئوتتۇرا دەرىجىلىكتىن يۇقىرى كەسىپىي تېخنىكا ۋەزىپىسى بار پەن - تېخنىكا خادىمى 2339. مۇشۇ بىر يىلدا تەشكىللەپ يولغا قويۇلغان پەن - تېخنىكا تۈرى 14،

بۇنىڭ ئىچىدە شەھەرلىك ۋېكلىيۇچاتېل زاۋۇتىنىڭ «مىكرو كومپيۇتېرلىق نازارەت قىلىش تىزگىنلەش سۇپىسى ۋە سىستېمىلاشتۇرۇش ۋېكلىيۇچاتېل قۇراشتۇرۇش مەھسۇلاتلىرىنى يارىتىش» تۈرى ئاپتونوم رايونلۇق «ئۇچقۇن» پىلانىغا كىرگۈزۈلدى. مۇشۇ بىر يىل ئىچىدە پەن - تېخنىكا نەتىجىلىرىنى باھالاش بويىچە ئورۇندالغان تۆر ئىككى، شەھەرلىك پاراۋانلىق شىركىتىنىڭ «مەركەزدىن قاچما مېتال تاۋلاش مىس تۈلۈق يېڭى مەھسۇلاتىنى يارىتىش» تۈرى ئىلى ئوبلاستلىق يېڭى مەھسۇلاتلارنى يارىتىش تۈرى قىلىپ بېكىتىلدى. شەھەر بويىچە باشلانغۇچ مەكتەپ ئالتە، ئوقۇغۇچىسى 4309 (ئاز سانلىق مىللەت ئوقۇغۇچى 525)؛ ئوتتۇرا مەكتەپ ئالتە (مىللىي ئوتتۇرا مەكتەپ بىر)، ئوقۇغۇچىسى 3624 (ئاز سانلىق مىللەت ئوقۇغۇچى 211)؛ چوڭلار ئالىي مەكتىپى ئىككى، ئوقۇغۇچىسى 1717 (ئاز سانلىق مىللەت ئوقۇغۇچى 906)؛ ئوتتۇرا تېخنىكۇم تۆت (چوڭلار مەكتىپىمۇ شۇنىڭ ئىچىدە)، ئوقۇغۇچىسى 587 (ئاز سانلىق مىللەت ئوقۇغۇچى 176)؛ بالىلار باغچىسى ئىككى، باغچىدىكى بالا 1345 (ئاز سانلىق مىللەت بالا 65)؛ ھەر خىل ئوقۇتقۇچى 814 (ئاز سانلىق مىللەت ئوقۇتقۇچى 81). ماتارىپ ئاساسىي قۇرۇلۇشىغا 8 مىليون يۈەن مەبلەغ سېلىندى. مۇشۇ بىر يىل ئىچىدە ئوقۇتقۇچىلار تۇرالغۇ بىناسىدىن ئىككى كورپۇس، 5 - ئوتتۇرا مەكتەپ (مىللىي ئوتتۇرا مەكتەپ) تەجرىبە بىناسى، 3 - ئوتتۇرا مەكتەپنىڭ ئۇنىۋېرسال پراكتىكا بىناسى سېلىندى. 3 - باشلانغۇچ مەكتەپنىڭ ئوقۇتۇش بىناسى ئىشلىتىشكە تاپشۇرۇپ بېرىلدى. مۇشۇ بىر يىل ئىچىدە 770 مىڭ ئاسما تاۋاق گېزىت، 120 مىڭ نۇسخا كىتاب نەشر قىلىندى، 259 خىل گېزىت - ژۇرنالغا مۇشتېرى قوبۇل قىلىندى. شەھەرلىك كۈتۈپخانىدا ساقلانغان كىتاب 85 مىڭ پارچىگە يەتتى. 54 رەسىم، فوتو رەسىم، ھۆسنىخەت ئەسىرى دۆلەت، ئۇلكە دەرىجىلىك مۇكاپاتقا ئېرىشتى ھەمدە يىغىپ ساقلاشقا قويۇلدى. قۇرۇلۇۋاتقان شەھەرلىك مەدەنىيەت پائالىيەت مەركىزىنىڭ ئاساسىي گەۋدە قۇرۇلۇشى پۈتتى، 3400 كۋادرات مېتىرلىق رادىئو - تېلېۋىزىيە بىناسى سېلىندى، سىملىق تېلېۋىزىيىگە كىرگەن ئائىلە 10 مىڭ 360 قا يەتتى. مۇشۇ يىلدىن باشلاپ قازاقچە پروگراممىا يولغا قويۇلدى؛ رادىئو، تېلېۋىزىيىنىڭ ئاھالىنى قاپلاش نىسبىتى 100% كە يەتتى؛ «كۆيتۇك رادىئو - تېلېۋىزىيە گېزىتى» نەشر قىلىنىپ تارقىتىلدى. شەھەر بويىچە تىببىي داۋالاش - سەھىيە ئاپپاراتى 42 گە، كەسپىي سەھىيە تېخنىكا خادىمى 1279 (ئاز سانلىق مىللەت كەسپىي سەھىيە تېخنىكا خادىمى 106) گە، كېسەل كارىۋىتى 548 گە يەتتى. مەملىكەت بويىچە يۇلۇن سۇر ماددا يالۇغلىنىشنى تۇڭگىتىپ، ئىمۇنىزىتېتنى كۇچەيتىش پائالىيىتىدە ۋاكسىنا ئەمگەش نىسبىتى 99.35% كە يەتتى؛ بالىلارغا پىلانلىق ئىممۇنىتېت بويىچە كارتا تۇرغۇزۇش نىسبىتى 98.33% كە يەتتى. تۆت خىل ۋاكسىنا بىلەن ئەمگەشنىڭ ئومۇمىلىشىش نىسبىتى 95.16% كە، كالىمبت - گېرىن ۋاكسىنىسى بىلەن ئەمگەش نىسبىتى 99.44% كە يەتتى، 1994 - يىلى ئاپتونوم رايون بويىچە ئۆتكۈزۈلگەن ئالتە يەككە تۇر تەنتەربىيە مۇسابىقىسىدە كۆيتۇك شەھەرلىك ئىشتىن سىرتقى تەنتەربىيە مەكتىپى تەنھەرىكەت كوماندىسى توققۇز ئالتۇن مېدال، يەتتە كۈمۈش مېدال، يەتتە مىس مېدالغا ئېرىشتى؛ ئايالار ۋالىبول كوماندىسى يەنە بىر قېتىم ئاپتونوم رايون بويىچە 1 - لىككە ئېرىشتى. ئوتتۇرا، باشلانغۇچ مەكتەپ ئوقۇغۇچىلىرىنىڭ تەنتەربىيىدە ئۆلچەمگە يېتىش نىسبىتى 90.2% كە يەتتى. شەھەرلىك تەنتەربىيە مەركىزىنىڭ 1 - قارارلىق قۇرۇلۇشىدىكى 16 تۈرنىڭ 14 ى پۈتتى، بۇنىڭغا شۇ يىلى 5 مىليون 760 مىڭ يۈەن مەبلەغ سېلىندى.

خەلق تۇرمۇشى

1994 - يىلى شەھەر - بازار ئاھالىلىرىنىڭ كىشى بېشىغا توغرا كېلىدىغان ئوتتۇرىچە يىللىق تۇرمۇش خىراجىتى كىرىمى 2969 يۈەنگە يەتتى. پۈتكەن تۇرالغۇ ئۈي كۆلىمى 88 مىڭ 377 كۋادرات مېتىرغا يېتىپ، كىشى بېشىغا ئوتتۇرا ھېساب بىلەن سەككىز كۋادرات مېتىردىن توغرا كەلدى. شەھەر بويىچە يىل ئاخىرىدىكى ئىشچى - خىزمەتچى 44 مىڭ 947 بولۇپ، مۇشۇ بىر يىلدا 194 مىليون 96 مىڭ يۈەن ئىش ھەققى تارقىتىلدى. شەھەر - بازارلاردا 612 كىشى ئىشقا ئورۇنلاشتۇرۇلدى. ھەر خىل مال - مۇلۇك سۇغۇرتىسى بويىچە ھۆددىگە ئېلىنغان ئومۇمىي سومما 1 مىليارد 261 مىليون يۈەنگە يەتتى. شەھەر ئىچىدە ئىس - تۈتەك، توپا - چاڭنى تىزگىنلەش رايونىدىن بەشى قۇرۇلدى، ئۇنىڭ كۆلىمى 3.94 كۋادرات كىلومېتر؛ مۇھىتتىكى شاۋقۇن - سۇرەن ئۆلچەمگە يەتكەن رايوندىن ئالتىسى قۇرۇلدى، ئۇنىڭ كۆلىمى 11.25 كۋادرات كىلومېتر.

1994 - يىلى شەھەر ئاھالىسىنىڭ تۇغۇلۇش نىسبىتى ‰13.07، ئۆلۈش نىسبىتى ‰2.7، تەبىئىي كوپىيىش نىسبىتى ‰10.68 بولدى.

لىيۇ خۇيبىڭ

كۆيتۇك ئىقتىساد - تېخنىكا تەرەققىيات رايونى قۇرۇلۇشى

1992 - يىلى ئاپتونوم رايونلۇق تەستىقلىشى بىلەن قۇرۇلۇشقا باشلىغان كۆيتۇك ئىقتىساد - تېخنىكا تەرەققىيات

رايونىغا 1994 - يىلىنىڭ ئاخىرىغىچە جەمئىي 90 مىليون 480 مىڭ يۈەن مەبلەغ سېلىنىدى. ئالىي ئوقۇچىلىقتىن بېتون ياتقۇزۇلغان يولنىڭ ئۇزۇنلۇقى 13 كىلومېتر‌غا، كۆلىمى 203 مىڭ 400 كۋادرات مېتر‌غا يەتتى. تەرەققىيات رايونىنىڭ سودا رايونى ۋە كۆپ قىسىم سانائەت رايونلىرىدا تەرەپ - تەرەپكە تۇتىشىپ تۇرىدىغان گىرەلەشكەن يوللار ھەم چوڭ ئايلانمىلار شەكىللىنىپ، توت كۋادرات كىلومېتر‌غا يېقىن دائىرىدە «ئالتىنى راۋانلاشتۇرۇش، بىرىنى تەكشىلەش» ئاساسىي جەھەتتىن ھازىرلاندى. 3.27 كىلومېتر ئۇزۇنلۇقتا ئىسسىقلىق يەتكۈزىدىغان ئاساسلىق تۇرۇبا يولى ياتقۇزۇلدى. ئۇچ مەخسۇس ئېلېكتر قۇۋۋىتى لىنىيىسى تارتىلدى، بۇنىڭ ئومۇمىي ئۇزۇنلۇقى 5.66 كىلومېتر كېلىدۇ. 11.1 كىلومېتر ئۇزۇنلۇقتا ئالاقلىشىش كابېلى ياتقۇزۇلدى، بۇ لىنىيىنىڭ ئۇزۇنلۇقى 5.19 كىلومېتر‌غا، ئۇلانغان تېلېفون 1600 جۈپكە يەتتى. 50 مىڭ كۋادرات مېتر يەر كۆكەرتىلدى.

1994 - يىلىنىڭ ئاخىرىغىچە كۆيتۇڭ ئىقتىساد - تېخنىكا تەرەققىيات رايونىدا تىزمىغا ئالدۇرغان كارخانا 189 غا، تىزمىغا ئالدۇرۇلغان مەبلەغ 240 مىليون 971 مىڭ يۈەنگە يەتتى. كەسىپلەر بويىچە بۆلگەندە، بۇنىڭ ئىچىدە سودا كارخانىسى 116، بىناكارلىق كارخانىسى بەش، تىرانسپورت، مۇلازىمەت كارخانىسى 38؛ تىزمىغا ئالدۇرغان كارخانىلار ئىچىدە شۇ جايدىكىسى 100، ئاپتونوم رايون ئىچىدىكىسى (شۇ جايدىن تىزمىغا ئالدۇرغان كارخانىلار بۇنىڭ سىرتىدا) 54، ئاپتونوم رايون سىرتىدىكىسى 11، شۇ جاي بىلەن سىرت ئورۇنلارنىڭ بىرلىشىپ باشقۇرىدىغىنى 16، چەت ئەل مەبلىغى سېلىنغان كارخانا مەككىز. تىزمىغا ئېلىنىپ تەستىقلانغان 24 سانائەت تۈرى ئىچىدە ھازىر قۇرۇلۇۋاتقىنى 21. پۈتۈپ ئىشلەپچىقىرىشقا كىرىشتۈرۈلگەن ياكى ئىشلەپچىقىرىشقا قىسمەن كىرىشتۈرۈلگەن سانائەت تۈرى 17، تىجارەت قىلىنىۋاتقان ياكى ئەمدى تىجارەتكە كىرىشتۈرۈلىدىغان ئۇنىۋېرسال سودا تۈرى 12، ئورۇندالغان سانائەت ئومۇمىي مەھسۇلات قىممىتى 81 مىليون 330 مىڭ يۈەن، تىجارەت خاراكتېرىدىكى كىرىم 86 مىليون يۈەن، يىغىۋېلىنغان باج 6 مىليون 263 مىڭ يۈەن، ئېتىبار بېرىش سىياسىتى بويىچە قايتۇرۇلغان باج 1 مىليون 30 مىڭ يۈەن بولدى.

تەرەققىيات رايونى تەستىقلىغان قۇرۇلۇش خاراكتېرىدىكى تۈر 75 (ئىشلەپچىقىرىش خاراكتېرىدىكىسى 31 تۈر، ئۇنىۋېرسال سودا 44 تۈر)، بۇنىڭ ئىچىدە سېلىنىدىغان مەبلەغ 10 مىليون يۈەندىن ئېشىپ كەتكىنى 16 تۈر. ئەمەلىي ئىش باشلىغىنى 49 تۈر (ئىشلەپچىقىرىش خاراكتېرىدىكىسى 21 تۈر، ئۇنىۋېرسال سودا 28 تۈر)، سېلىنىدىغان ئومۇمىي مەبلەغ 580 مىليون 730 مىڭ يۈەن، ئەمەلىي سېلىنغان مەبلەغ 300 مىليون 634 مىڭ يۈەن، پۈتكەن قۇرۇلۇش كۆلىمى 144 مىڭ كۋادرات مېتر، قۇرۇلۇۋاتقىنى 235 مىڭ كۋادرات مېتر، تەرەققىيات رايونىنىڭ تەرەققىيات قۇرۇلۇشىنىڭ ئىگىلىگەن كۆلىمى 2 مىليون 400 مىڭ كۋادرات مېتر.

لى خۇڭۇ

پوچتا - تېلېگراف ئالاقىلىشىش ئىشلىرىنىڭ تەرەققىياتى تېز بولدى

1994 - يىلى كۆيتۇڭ شەھىرىنىڭ پوچتا - تېلېگراف ئالاقىلىشىش ئىشلىرىنىڭ تەرەققىياتى بىر قەدەر تېز بولدى. مۇشۇ بىر يىلدا پوچتا يوللانما مەركىزى ئىشلەشكە باشلىدى؛ ئۇرۇمچى - غۇلجا ئالاقىلىشىش ئوپتىكىلىق كابېلىنىڭ 50 نەچچە كىلومېتىرلىق كۆيتۇڭ بۆلىكى، كۆيتۇڭدىن مايتاغقىچە 19 كىلومېتر ئۇزۇنلۇقتا ئوپتىكىلىق كابېل ياتقۇزۇلۇپ بولدى. 2000 توچكىلىق شەھەر تېلېفونىنىڭ سىغىمچانلىقىنى كېڭەيتىش قۇرۇلۇشى ئىشقا چۈشۈرۈلدى، 5000 توچكىلىق پروگراممىلىق تېلېفون سىغىمچانلىقىنى كېڭەيتىش ئوسكۇنىسى قۇراشتۇرۇپ بولۇندى؛ تېلېگراف تىجارەت كۆزنىكى تېلېگراممىنى دەرھال تارقىتىش ئوسكۇنىسىنى كىرگۈزدى؛ يېڭىدىن قۇرۇلغان شەھەر تېلېفون ئابونېنتلىرى لىنىيەسى مىكرو رايونى 14 كە، شەھەر تېلېفون نومۇرى 2100 گە يەتتى؛ 127 ئاپتوماتىك چاقىرىش ئىستانسىسى تۇتاشتۇرۇلدى. كۆچمە كومۇتاتور ئىدارىسى قۇرۇلۇپ، شىخەنزە، مايتاغ، بورتالا، ئالتايلارنىڭ كۆچمە تېلېفونلىرى تۇتاشتۇرۇلدى؛ يېڭىدىن قۇرۇلغان ئۇزۇن يوللۇق تېلېفون كومۇتاتور ئىدارىسى كۆيتۇڭدىن ئۇرۇمچىغىچە، سانجىغىچە، شىخەنزە، بورتالا، قاراماي، ئالتايلارغا يۇقىرى ئۈنۈملۈك بۇاستە تېلېفون يوللىرىنى ئاچتى؛ يېڭىدىن 3 شەھەر ئەتراپى يېزا تېلېفون شۆبە ئىدارىسى قۇرۇلۇپ، شەھەر - يېزىلارنى تورلاشتۇرۇش ئىشقا ئاشۇرۇلدى.

☆ 2 - ئاينىڭ 21 - كۈنى «كۆيتۇڭ گېزىتى» نىڭ قازاقچىسى نەشر قىلىندى.

☆ 9 - ئاينىڭ 29 - كۈنى كۆيتۇڭ شەھىرىنىڭ باشلىقى قايسار جايدار «مەملىكەتلىك مىللەتلەر ئىتتىپاقلىقى بويىچە ئىلغار شەخس» بولۇپ باھالاندى.

☆ 11 - ئاينىڭ 8 - كۈنى كۆيتۇڭ شەھىرىگە دۆلەت تەنتەربىيە كومىتېتى تەرىپىدىن «مەملىكەتلىك يېنىك ئاتلېتىكا يۇرتى» دەپ نام بېرىلدى.

☆ شىنجاڭ پاپىروس زاۋۇتى مەملىكەت بويىچە ئوخشاش كەسىپتىكى 100 كۆچلۈك كارخانا قاتاردىن ئورۇن ئالدى.

لىيۇ خۇيپىڭ

ئىلى ۋىلايىتى

ئاساسىي ئەھۋالى

ئىلى ۋىلايىتى ئاپتونوم رايونىمىز غەربىي قىسمىغا، ئىلى دەرياسىنىڭ يۇقىرى ئېقىمىغا جايلاشقان. 1994 - يىلدىكى ئومۇمىي نوپۇسى 1 مىليون 929 مىڭ 214، يۇنىڭ ئىچىدە ئاز سانلىق مىللەتلەر نوپۇسى 1 مىليون 288 مىڭ 323. ۋىلايەت بويىچە تېرىلغۇ يەر كۆلىمى 286 مىڭ 200 گېكتار، ئاشلىق تېرىلغۇ كۆلىمى 182 مىڭ 100 گېكتار، ئىقتىسادىي زىرائەت تېرىلغۇ كۆلىمى 88 مىڭ 900 گېكتار. كىلىماتى شىمالىي مۆتىدىل بەلباغىنىڭ يېرىم قۇرغاق كىلىماتىغا كىرىدۇ.

پارتىيە، ھۆكۈمەت ئورگانلىرىنىڭ ئاساسلىق مەسئۇللىرى

ج ك پ ئىلى ۋىلايەتلىك كومىتېتىنىڭ شۇجىسى: ۋاڭ بولياڭ (6 - ئايدا ۋەزىپىسىدىن يۆتكەلدى)، جاڭ گۇليىاڭ (6 - ئايدا ۋەزىپىگە تەيىنلەندى)؛ مۇئاۋىن شۇجىلىرى: مەھەممەتجان ئەمەت، ئايدار ئاقان (قازاق)، قۇربانجان مەھەممەت، يى شىيەنجيا (12 - ئايدا ۋەزىپىگە تەيىنلەندى).

ئاپتونوم رايونلۇق خەلق قۇرۇلتىيى دائىمىي كومىتېتى ئىلى ۋىلايەتلىك خىزمەت كومىتېتىنىڭ مۇدىرى: ئايدار ئاقان (قازاق)؛ مۇئاۋىن مۇدىرى: ھەسەن پىدا (8 - ئايدا ۋەزىپىسىدىن يۆتكەلدى).

ۋالىيسى: مەھەممەتجان ئەمەت؛ مۇئاۋىن ۋالىلىرى: سۇن دېشياڭ، ئاخمەتجېك ئەۋەربېك (قازاق)، ياڭ يۈجۇن.

ۋىلايەتلىك سىياسىي كېڭەش خىزمەت كومىتېتىنىڭ مۇدىرى: شۇ يەنشياڭ: مۇئاۋىن مۇدىرى: توختاسىن مۇقامبەت (قازاق).

ۋىلايەتلىك ئوتتۇرا خەلق سوت مەھكىمىسىنىڭ باشلىقى: ئاقان سادىربېك (قازاق).

ئىلى قازاق ئاپتونوم ئوبلاستلىق خەلق تەپتىش مەھكىمىسى ئىلى ۋىلايەتلىك شۇبۇسىنىڭ باش تەپتىشى: ئىلى سېيىت.

ئىقتىسادىي جەھەتتىكى يېڭى تەرەققىيات

1994 - يىلى ۋىلايەت بويىچە يېزا ئىگىلىك ئومۇمىي مەھسۇلات قىممىتى 2 مىليارد 744 مىليون 521 مىڭ 700 يۈەن (ھازىرقى باھا بويىچە ھېسابلاندى، تۆۋەندىمۇ شۇنداق) گە يېتىپ، 1993 - يىلدىكىدىن 5.79% ئاشتى (ئۆزگەرمەس باھا بويىچە ھېسابلاندى)، مۇشۇ يىل يىلدا 877 مىڭ 911 تونىنا ئاشلىق، 89 مىڭ 410 تونىنا ياغلىق دان، 604 مىڭ 163 تونىنا قىزىلچا، 20 مىڭ 175 تونىنا زىغىرغولى، 340 تونىنا پاختا، 171 مىڭ 854 تونىنا كۆكتات، 92 مىڭ 351 تونىنا مېۋە - چېۋە ئېلىندى. شۇ يىلدا 2215 گېكتار يەردە ئورمان بەرپا قىلىندى، 3 مىليون 620 مىڭ تۈپ پارچە - پۈرات كۆچەت تىكىلدى. مۇشۇ بىر يىلدا 61 مىڭ 825 تونىنا كۆش، 142 مىڭ 100 تونىنا سۈت، 10 مىڭ 555 تونىنا قوي يۇڭى، 1 مىليون 745 مىڭ 800 پارچە تېرە (چوڭ مالنىڭ)، 3582 تونىنا بېلىق، 605 تونىنا ھەسەل، 9461 كىلوگرام يۇمران يۇغا مۇڭگۈزى ئېلىندى. مۇشۇ بىر يىلدا ئېتىز - ئېرىق سۈ ئىنشائاتى ئاساسىي قۇرۇلۇشىغا 100 مىليون 492 مىڭ 400 يۈەن مەبلەغ سېلىندى. 495.5 كىلومېتر ئۈزۈنلۇقتا سۈ سىڭمەس ئېرىق - ئۆستەڭ ياسالدى. 770.03 كىلومېتر ئۈزۈنلۇقتا ئېرىق - ئۆستەڭ چېپىلدى، ماشىنىلاشقان قۇدۇقتىن تۆتى قېزىلدى. كۆپەيتىلگەن سۇغۇرۇش كۆلىمى 4300 گېكتارغا، ئۇنۇملۇك سۇغۇرىش كۆلىمى 245 مىڭ 300 گېكتارغا يەتتى. قورشالغان ئوتلاق 10 مىڭ 100 گېكتارغا، سۈنئىي ئوتلاق 3500 گېكتارغا، سۇغۇرىلىدىغان ئوتلاق 10 مىڭ 800 گېكتارغا يەتتى. سۈلياۋدىن 709 ئېغىل - قوتان ياسالدى. يېزا - بازار كارخانىسى 28 مىڭ 194 كە، ئۇنىڭدا ئىشلەيدىغان ئادەم 72 مىڭ 500 گە، ئومۇمىي كىرىمى 753 مىليون 777 مىڭ يۈەنگە يەتتى.

سانائەت ئومۇمىي مەھسۇلات قىممىتى 1 مىليارد 264 مىليون 810 مىڭ يۈەنگە يېتىپ، 1993 - يىلدىكىدىن 19.4% ئاشتى. مۇشۇ بىر يىلدا 111 مىليون 623 مىڭ 400 كىلوۋات سائەت توك، 1 مىليون 687 مىڭ 200 تونىنا كۆمۈر، 204 مىڭ 900 تونىنا سېمونت، 826 مىليون دانە خىش، 16 مىڭ 513 تونىنا شېكەر، 24 مىڭ 626 تونىنا ئىچىملىك - ھاراق (يۇنىڭ ئىچىدە ئاق ھاراق 4817 تونىنا)، 2763 تونىنا سوت پاراشوكى، 75 مىڭ 800 پار خۇرۇم ئاياغ كىيىم، 233 مىڭ 300 تونىنا ئۇن، 39 مىڭ 100 تونىنا سۇ يېغى، 49 مىڭ 200 تونىنا ئارىلاشما يەم - خەشەك ئىشلەپچىقىرىلدى. جەمئىيەت بويىچە تۇراقلىق مۇلۇككە 489 مىليون 320 مىڭ يۈەن مەبلەغ سېلىندى؛ يۇنىڭ ئىچىدە دۆلەت ئىگىلىكىدىكى ئورۇنلارنىڭ سالغىنى 344 مىليون 680 مىڭ يۈەن (ئاساس قۇرۇلۇشقا 289 مىليون 690 مىڭ يۈەن، يېڭىلاش ئۆزگەرتىپ ياساشقا 27 مىليون 850 مىڭ يۈەن، تاۋار ئۆيى قۇرۇلۇشىغا 25 مىليون 340 مىڭ يۈەن، باشقا ئىشلارغا 1 مىليون 800 مىڭ يۈەن مەبلەغ سېلىندى)، كوللېكتىپ ئورۇنلارنىڭ سالغىنى 97 مىليون 340 مىڭ يۈەن، شەھەر - بازارلاردىكى يەككە كارخانىچىلارنىڭ سالغىنى 47 مىليون 300 مىڭ يۈەن. تېكەس دەرياسىغا سېلىنغان قارا بۇرا كۆۋرۈكى، نىلقا

ناھىيىسىدىكى قاش دەريانى تاشيول كۆۋرۈكى، ئىلى «سامانيولى» يۇلۇق توقۇمچىلىق چەكلىك شىركىتىنىڭ ئۆزگەرتىپ، كېڭەيتىپ ياساش قۇرۇلۇشى، توققۇزتارا ئېغىدىن زاۋۇتى، غۇلجا شەھەر «غۇلجا باھارى» ھاراق زاۋۇتىنىڭ ئىسپىرت ئىشلەش لىنىيىسى قاتارلىق تۈرلەر ئىشلەپچىقىرىشقا كىرىشتۈرۈلدى؛ غۇلجا ناھىيە «خەلق» سۇ ئېلېكتر ئىستانسىسى، تېكەس دەريانى تاغ ئېغىزى سۇ باشلاش مەركىزى قۇرۇلۇشى، نىلقا ناھىيە خۇجىر كۆمۈر كېنى، كۈنەس ئوت ئېلېكتر ئىستانسىسىنى كېڭەيتىپ قۇرۇش قۇرۇلۇشى، كۈنەس كاناپ زاۋۇتىنىڭ كاناپ كېپەك ئىشلەپچىقىرىش لىنىيىسى، توققۇز تارا ناھىيىسى جەنۇبىي غول ئۆستىگىنى ئۆزگەرتىپ، كېڭەيتىپ ياساش قۇرۇلۇشى قاتارلىق تۈرلەردە قۇرۇلۇش ئېلىپ بېرىلماقتا. مۇشۇ بىر يىلدا ئىچكىرى بىلەن بىرلىشىش توختامىدىن 204 ى ئىمزالىنىپ، 571 مىليون يۈەن مەبلەغ كىرگۈزۈلدى؛ 86 تۈرده توختامغا ئىمزا قىلىنىپ، 198 مىليون يۈەن مەبلەغ تەڭ بولدى. 8 - ئاينىڭ 18 - كۈنىدىن 20 - كۈنگىچە ئىلى ۋىلايەتلىك 2 - نۆۋەتلىك «تۈلپار» مەرىكىسى چېگرا سودا يەرمەنكىسى غۇلجا شەھەرلىك ئىقتىسادىي ھەمكارلىق رايونىدا ئۆتكۈزۈلدى. مەرىكە مەزگىلىدە ھەر خىل ئىقتىسادىي توختامدىن 105 ى ئىمزالىنىپ، ئومۇمىي سوممىسى 37 مىليون 510 مىڭ ئامېرىكا دوللىرىغا يەتتى؛ قازاقستان، كورىيە قاتارلىق دۆلەتلەردىكى خېرىدارلار بىلەن شېرىكلىشىپ ئىگىلىك باشقۇرۇش تۈرى ئىمزالاندى. چىڭىخوزا تەرەققىيات رايونىغا كىرگۈزۈلگەن چىلان پېگمېنتى كۆن - خۇرۇم زاۋۇتى پۈتتى، چىلان پېگمېنتى يۇڭ يۇيۇش زاۋۇتى قاتارلىق قۇرۇلۇشلار باشلاندى؛ ۋىلايەتلىك تىۋىت - يۇڭ زاۋۇتى كۆنىشەن شەھىرى بىلەن بىرلىشىپ باشقۇرىدىغان «يېڭى ئاسىيا» ماي باش شىركىتىنىڭ ئىشلەپچىقىرىش لىنىيىسى قاتارلىق نۆۋەتلىق قۇرۇلۇشلاردا قۇرۇلۇش ئېلىپ بېرىلماقتا. قاتناش سىستېمىسى مۇشۇ بىر يىلدا تاشيولدا توشۇغان يولۇچى ئوبوروت مىقدارى 520 مىليون ئادەم/كىلومېتر غا، يۈك ئوبوروت مىقدارى 42 مىليون 720 مىڭ توننا/كىلومېتر غا يەتتى. ئاپتونوم رايونىنىڭ نۆۋەتلىق قۇرۇلۇشى دۆلەت يولى «312» لىنىيىسىنىڭ تەلكە بۆلىكى، «218» لىنىيىسىنىڭ چىڭىخوزىدىن - غۇلجىغىچە بولغان بۆلىكىنى ئۆزگەرتىپ، كېڭەيتىپ ياساش قۇرۇلۇشىدا ئىش باشلاندى. پوچتا - تېلېگراف كەسپىنىڭ ئومۇمىي تىجارەت سوممىسى 46 مىليون 525 مىڭ يۈەنگە يەتتى. ئاپتونوم رايونىنىڭ نۆۋەتلىق قۇرۇلۇشى ئۆرۈمچى - ئىلى خەۋەرلىشىش ئوپتىكىلىق كابېل قۇرۇلۇشى، غۇلجا شەھىرىدىن توققۇزتارا ناھىيىسىگىچە بولغان «480» يول رەقەملىك مىكرو دولقۇن غول لىنىيىسى ئارقا - ئارقىدىن پۈتۈپ ئىشلىتىشكە كىرىشتۈرۈلدى.

پەن - تېخنىكا، مائارىپ، مەدەنىيەت، سەھىيە، تەنتەربىيە ئىشلىرى

ۋىلايەتتە ئوتتۇرا دەرىجىلىكتىن يۇقىرى كەسپىي تېخنىكا ۋەزىپىسى بار پەن - تېخنىكا خادىمى 7064. مۇشۇ بىر يىلدا نۆۋەتلىق پەن تەتقىقات، يېڭى مەھسۇلاتلارنى سىناق قىلىپ ئىشلەش، تېخنىكا جەھەتتىن ئۇلۇغ كۆرسىتىش، تېخنىكا يارىتىش قاتارلىق تۈردىن 22 سى تۈرۈنلاشتۇرۇلدى؛ تەبىئىي پەن بويىچە ئىلمىي تەتقىقات تۈردىن 13 ى باھالىنىپ تەكشۈرۈپ ئۈتكۈزۈۋېلىندى. بۇنىڭ ئىچىدە «ئىلى ۋىلايىتىنىڭ چاپچال، قورغاس ناھىيىلىرىدىكى بۇرۇتسىللا باكتېرىيىسى كېسەللىكىنىڭ ئالدىنى ئېلىش ۋە ئۇنى داۋالاش تەتقىقاتى»، «ئىلى ۋىلايىتىدە تۈرەلمىسى كۆچۈرۈش بويىچە ئۇلۇغ كۆرسىتىش تەجرىبىسى»، «كۈنەس ناھىيىسىدە ئاھالىلەرنىڭ 1974 - يىلدىن 1983 - يىلغىچە قىزىلئۆڭگەچ راكى بىلەن ئۆلۈش ئەھۋالى» دىن ئىبارەت ئۈچ تۈر ئىلى ۋىلايىتى بويىچە 1 - دەرىجىلىك پەن - تېخنىكا نەتىجە مۇكاپاتىغا ئېرىشتى. ۋىلايەت بويىچە باشلانغۇچ مەكتەپ 775 (مىللىي باشلانغۇچ مەكتەپ 424)، ئوقۇغۇچىسى 268 مىڭ 54 (ئاز سانلىق مىللەت ئوقۇغۇچى 204 مىڭ 464)؛ ئوتتۇرا مەكتەپ 172 (مىللىي ئوتتۇرا مەكتەپ 115)، ئوقۇغۇچىسى 82 مىڭ 505 (ئاز سانلىق مىللەت ئوقۇغۇچى 52 مىڭ 893)؛ ئوتتۇرا تېخنىكۇم تۈت، ئوقۇغۇچىسى 2629 (ئاز سانلىق مىللەت ئوقۇغۇچى 1649)؛ بالىلار باغچىسى 77 (مىللىي5 باغچا 22)، باغچىدىكى بالا 16 مىڭ 381 (ئاز سانلىق مىللەت بالا 7735)؛ ئوقۇتقۇچى، ئىشچى - خىزمەتچىلەر 23 مىڭ 643 (ئاز سانلىق مىللەت ئوقۇتقۇچى، ئىشچى - خىزمەتچى 16 مىڭ 678). رادىئونىڭ ئاھالىنى قاپلاش نىسبىتى 87%، تېلېۋىزىيىنىڭ ئاھالىنى قاپلاش نىسبىتى 86%. ۋىلايەت بويىچە تىببىي داۋالاش - سەھىيە ئاپپاراتى 315، سەھىيە تېخنىكا خادىمى 4809 (ئاز سانلىق مىللەت خادىم 2627)، كېسەل كارىۋىتى 4049. ئاپتونوم رايون دەرىجىلىك ھەر خىل مۇسابىقىلەردە ئالتۇن مېدالدىن توققۇزى، كۈمۈش مېدالدىن بەشى، مىس مېدالدىن تۆتى ئېلىندى. مۇشۇ بىر يىلدا يېزا، بازارلاردا 269 قېتىم تەنھەرىكەت يېغىنى ئۆتكۈزۈلدى. مۇسابىقىگە 43 مىڭ 200 ئادەم (قېتىم) قاتناشتى. 170 مىڭ 900 ئوقۇغۇچى «دۆلەتلىك تەنتەربىيىدە چېنىقىش ئۆلچىمى» گە يەتتى.

خەلق تۇرمۇشى

1994 - يىلى شەھەر، بازار ئاھالىسىنىڭ كىشى بېشىغا توغرا كېلىدىغان ئوتتۇرىچە تۇرمۇش كىرىمى 2293 يۈەن.

يېزا ئاھالىسىنىڭ كىشى بېشىغا توغرا كېلىدىغان ماپ كىرىمى 933 يۈەن بولدى. ژىلايەت بويىچە يىل ئاخىرىدىكى كىشچى - خىزمەتچى 164 مىڭ 334 (توختاملىق كىشچى - خىزمەتچى 12 مىڭ 87) بولۇپ، مۇشۇ بىر يىلدا 510 مىليون 937 مىڭ يۈەن كىش ھەققى تارقىتىلدى. شەھەر - بازاردىكى يەككە ئەمگەكچى 42 مىڭ 44. مۇشۇ بىر يىلدا شەھەر - بازارلاردا 8199 كىشى ئىشقا ئورۇنلاشتۇرۇلدى. ھەر خىل مال - مۇلۇك سۇغۇرتىسىنىڭ ھۆددىگە ئېلىنغان ئومۇمىي سوممىسى 3 مىليارد 413 مىليون 920 مىڭ يۈەنگە يەتتى. شەھەر - يېزىلاردا قېتىم سانى بويىچە 20 مىڭ 533 ئادەم دۆلەتنىڭ ياردىمىگە ئېرىشتى، ياردەم پۇلى 933 مىڭ يۈەنگە يەتتى. كوللېكتىپ تەرىپىدىن بېقىلىۋاتقان يېتىم - يېسىر، بوۋاي - مومای، مېيىپ، بالا 3332، بۇنىڭ ئىچىدە 23 ياشانغانلار ساناتورىيىسى 180 ئادەمنى كوللېكتىپ بېقىۋاتىدۇ.

1994 - يىلى ئىلى ژىلايىتى بويىچە ئاھالىنىڭ تۇغۇلۇش نىسبىتى ‰13.64، ئۆلۈش نىسبىتى ‰3.46، تەبىئىي كۆپىيىش نىسبىتى ‰10.18 بولدى. يىل ئاخىرىدىكى ئومۇمىي نوپۇس 1 مىليون 929 مىڭ 200 گە يېتىپ، 1993 - يىلدىكىدىن 30 مىڭ 175 ئادەم كۆپەيدى. بۇنىڭ ئىچىدە قازاق 446 مىڭ 200 بولۇپ، 6637 ئادەم كۆپەيدى؛ ئۇيغۇر 519 مىڭ بولۇپ، 4997 ئادەم كۆپەيدى؛ خەنزۇ 630 مىڭ 900 بولۇپ، 11 مىڭ 607 ئادەم كۆپەيدى؛ باشقا مىللەتلەر ئاھالىسى 333 مىڭ 100 بولۇپ، 6934 ئادەم كۆپەيدى.

☆ 3 - ئاينىڭ 10 - كۈنى بېيجىڭ ۋاقتى سائەت 17 ئەتراپىدا دۆلەت يولى «312» لىنىيىسىنىڭ تەلكە يولىدا ئاز كۆرۈلىدىغان قار كۆچتى. بىر مىنۇتلۇق قار ئاستىدا كۆمۈلۈپ قالدى، بۇنىڭ ئىچىدە 14 ئادەم ئۆلدى، ئۈچ ئادەم ئامان قالدى.

☆ 8 - ئاينىڭ 18 - كۈنى غۇلجا شەھىر چېگرا ئىقتىسادىي ھەمكارلىق رايونىدا ئىلى لىن زېشۇ خاتىرە سارىيى پۈتكەنلىكى مۇناسىۋىتى بىلەن يوپۇق ئېچىش مۇراسىمى ئۆتكۈزۈلدى. خاتىرە سارىيىنىڭ ئىگىلىگەن يېرى بىر گېكتار ئۈي ئورنى 1200 كۋادرات مېتر بولۇپ، لىن زېشۇنىڭ ھەيكىلى ئورنىتىلغان.

يالقۇن بېگشىن

غۇلجا شەھىرى

ئاساسىي ئەھۋالى

غۇلجا شەھىرى ئىلى دەريالىق ۋادىسىنىڭ ئوتتۇرىسىغا جايلاشقان بولۇپ، جەنۇبىي تەرىپى ئىلى دەريالىق قىرغىقى بىلەن، شىمالىي تەرىپى غەربىي تەڭرىتاغ تارمىقىدىكى كۆگىرچىن تېغى بىلەن يانداش. 1994 - يىلدىكى ئومۇمىي نوپۇسى 289 مىڭ 775، بۇنىڭ ئىچىدە ئاز سانلىق مىللەتلەر نوپۇسى 190 مىڭ 163. شەھەر بويىچە تېرىلغۇ يەر كۆلىمى 10 مىڭ 340 گېكتار، ئاشلىق تېرىلغۇ كۆلىمى 7510 گېكتار، ئىقتىسادىي زىرائەت تېرىلغۇ كۆلىمى 2940 گېكتار. كىلىماتى شىمالىي مۆتىدىل بەلباغنىڭ قۇرۇقلۇق تېپىدىكى كىلىماتىغا كىرىدۇ.

پارتىيە، ھۆكۈمەت ئورگانلىرىنىڭ ئاساسلىق مەسئۇللىرى

ج ك پ غۇلجا شەھەرلىك 8 - نۆۋەتلىك كومىتېتىنىڭ شۇجىسى: خۇالىق جيەنجۇالىق.

12 - نۆۋەتلىك خەلق قۇرۇلتىيى دائىمىي كومىتېتىنىڭ مۇدىرى: خەمىت قاسىم؛ مۇئاۋىن مۇدىرلىرى: جالىق لۇچېن، كامال ئىسمائىل (خۇيزۇ)، رەشىدە ھاجى، ئۇيغان كۆمىتان (قازاق، 6 - ئايدا ۋەزىپىدىن يۆتكەلدى)، لىيۇ بىڭرۇالىق.

شەھەر باشلىقى: پولات ئۆمەر؛ مۇئاۋىن شەھەر باشلىقلىرى: خۇ شىڭخۇي، ما مېڭشيالىق (خۇيزۇ)، ئىسكەندەر توختى، ئىلىببېك قۇربانغالى (قازاق)؛ پەن - تېخنىكىغا مەسئۇل مۇئاۋىن شەھەر باشلىقى: جۇالىق سىڭمىالىق (ئايال).

سىياسىي كېڭەش 11 - نۆۋەتلىك كومىتېتىنىڭ رەئىسى: دۇلىق پېيرۇلىق؛ مۇئاۋىن رەئىسلىرى: كېرىمجان تۇردى، گۇ شۇنفا، جۇماخۇن سۇلتان، ما يۇلىن (خۇيزۇ).

خەلق سوت مەھكىمىسىنىڭ باشلىقى: نۇر ئىبراھىم.

خەلق تەپتىش مەھكىمىسىنىڭ باش تەپتىشى: ۋالىق شيۇجالىق

ئىقتىسادىي جەھەتتىكى يېڭى تەرەققىيات

1994 - يىلى شەھەر بويىچە يېزا ئىگىلىك ئومۇمىي مەھسۇلات قىممىتى 142 مىليون 890 مىڭ 900 يۈەن (1990 - يىلدىكى ئۆزگەرمەس باھا بويىچە ھېسابلاندى) گە يېتىپ، 1993 - يىلدىكىدىن ‰7.52 ئاشتى؛ يېزىلارنىڭ ئىقتىسادىي ئومۇمىي كىرىمى 198 مىليون 960 مىڭ يۈەنگە يېتىپ، ‰29.7 ئاشتى. مۇشۇ بىر يىلدا 39 مىڭ 734 تونىنا ئاشلىق، 2848 تونىنا ياغلىق دان ئېلىندى. شۇ يىلى 68 گېكتار يەردە ئورمان بەرپا قىلىنىپ، 140 مىڭ تۇپ كۆچەت تىكىلدى، يېشىللىق بىلەن قاپلىنىش نىسبىتى ‰41.4 كە يەتتى. مۇشۇ بىر يىلدا 3117 تونىنا گۆش، 14 مىڭ 400 تونىنا سۈت، 419 تونىنا يۇڭ، 88 مىڭ 313 پارچە تېرە ئېلىندى. مۇشۇ بىر يىلدا ئېتىز - ئېرىق سۇ ئىنشائاتى قۇرۇلۇشىغا 3 مىليون 438 مىڭ 600 يۈەن مەبلەغ سېلىندى.

839.8 كىلومېتر ئۇزۇنلۇقتىكى ئېرىق - ئۆستەڭدىكى لاتقا تازىلاندى. سۇ ئىنشائاتىدىن 190 ى ياسالدى ۋە رېمونت قىلىندى. 10.78 كىلومېتر ئۇزۇنلۇقتا سۇ سىڭمەس ئېرىق - ئۆستەڭ ياسالدى. ئىلى دەرياسى كەلكۈندىن مۇداپىئەلىنىش توسمىسى رېمونت قىلىندى، پىلەچى كەلكۈندىن مۇداپىئەلىنىش توسمىسى مۇستەھكەملەندى؛ شىمالىي تاغدىكى ئادەم ۋە چارۋا مال ئېچىدىغان سۇ قۇرۇلۇشى تاماملاندى؛ 339 مىڭ 400 يۈەن مەبلەغ سېلىنىپ، تەتۇر تېمپېراتۇرا بەلىبغىدا 6.45 كىلومېتر ئۇزۇنلۇقتا سۇ تۇپراقتىن پايدىلىنىش قۇرۇلۇشى تاماملاندى. دېھقانچىلىق، چارۋىچىلىق رايونلىرىدا سۇلياۋ بىلەن يېپىلغان ئىسسىق پارنىك 119 ى ياسالدى، 84 ئېغىل - قوتان، 175 تۆل ئېلىش ئۆيچىكى رېمونت قىلىندى؛ كۆچ يولىدا تۆت كۆۋرۈك، يەتتە كىلومېتر ئۇزۇنلۇقتا كۆچ يولى ياسالدى؛ 80 گېكتار يەردە سۈنئىي ئوتلاق بەرپا قىلىندى، 2173.33 گېكتار يەردە قورشالغان ئوتلاق رېمونت قىلىندى. يېزا - بازار كارخانىلىرىنىڭ ئومۇمىي كىرىمى 134 مىليون 510 مىڭ يۈەنگە يېتىپ، %87.76 ئاشتى.

سانائەت ئومۇمىي مەھسۇلات قىممىتى 277 مىليون 860 مىڭ يۈەن (ئۆزگەرمەس باھا بويىچە ھېسابلاندى) گە يېتىپ، 1993 - يىلدىكىدىن %27.53 ئاشتى. بۇنىڭ ئىچىدە يېزا ھەم يېزىدىن يۇقىرى دەرىجىلىك كارخانىلارنىڭ مەھسۇلات قىممىتى 219 مىليون 450 مىڭ يۈەنگە، شەھەر - يېزىلاردىكى يەككە سانائەتنىڭ مەھسۇلات قىممىتى 31 مىليون 650 مىڭ يۈەنگە، كەنتلەر قۇرغان سانائەتنىڭ مەھسۇلات قىممىتى 26 مىليون 760 مىڭ يۈەنگە يەتتى. مۇشۇ بىر يىلدا 123 مىڭ 700 تونىنا كۆمۈر، 50 مىڭ 200 تونىنا سېمونت، 8800 تونىنا ئىچىملىك - ھاراق (بۇنىڭ ئىچىدە ئاق ھاراق 611 تونىنا)، 839 تونىنا كاناپ يىپ، 464 مىڭ مېتر يۇڭ توقۇلما، 13 مىڭ 900 پار خۇرۇم ئاياغ كىيىم، 1785 تونىنا پولات ماتېرىيال، 2290 تونىنا چويۇن ماتېرىيال ئىشلەپچىقىرىلدى. جەمئىيەت بويىچە تۇراقلىق مۇلۇككە 147 مىليون 340 مىڭ يۈەن مەبلەغ سېلىنىدى، بۇنىڭ ئىچىدە يېڭىلاش، ئۆزگەرتىشكە 15 مىليون 930 مىڭ يۈەن سېلىنىدى. مۇشۇ بىر يىلدا تاماملانغان نۇقتىلىق تېخنىكا ئۆزگەرتىش تۈرى، ئاساسەن، مۇنۇلار: «ھۇلجا باھارى» ھاراق زاۋۇتىنىڭ يىلىغا 5000 تونىنا ئىسپىرت ئىشلەش لىنىيىسى، سۆڭەك يېلىمى زاۋۇتىنىڭ سۈپەتلىك يېلىم ئىشلەش تۈرى، يۇڭ توقۇمىچىلىق فابرىكىسىنىڭ بوياش رەتلەش يۇرۇشلەشكەن قۇرۇلۇشى، سېمونت زاۋۇتىنىڭ ماشىنىلاشقان خۇمدان تۈرى قاتارلىق 28 تۈر. مۇشۇ بىر يىلدا ئىقتىساد - تېخنىكا ھەمكارلىق تۈرىدىن 50 ى ئىمزالاندى، ئومۇمىي سوممىسى 134 مىليون 150 مىڭ يۈەنگە يەتتى؛ 37 تۈر ئەھلىيلەشتۈرۈلۈپ، 23 مىليون 480 مىڭ يۈەن مەبلەغ تەڭ بولدى. يولۇچى ئوبوروت مىقدارى 68 مىليون 220 مىڭ ئادەم/كىلومېتردىن، يۈك ئوبوروت مىقدارى 7 مىليون 768 مىڭ تونىنا/كىلومېتردىن يەتتى. پوچتا - تېلېگراف كەسپىنىڭ ئومۇمىي تىجارەت سوممىسى 25 مىليون 380 مىڭ يۈەنگە يەتتى. يىل ئاخىرىدىكى پروگراممىلىق تېلېفون 10 مىڭ 76 گە يەتتى. مۇشۇ بىر يىلدا شەھەر قۇرۇلۇشىغا 23 مىليون يۈەن مەبلەغ سېلىندى. يەتتە يول ياسالدى ۋە كېڭەيتىلدى، ئۆزگەرتىلدى. 2.7 كىلومېتر ئۇزۇنلۇقتا سۇ يەتكۈزۈش تۇرۇبىسى، 2.1 كىلومېتر ئۇزۇنلۇقتا يۇندا يولى تۇرۇبىسى ياتقۇزۇلدى، 1856 كوچا چىرىغى ئورنىتىلدى. شەھەر بويىچە سۇ بىلەن تەمىنلەش ئومۇمىي مىقدارى 14 مىليون 110 مىڭ تونناغا، شەھەر ئىچىدە سۇ بىلەن تەمىنلەشنىڭ ئومۇملىشىش نىسبىتى %95.7 كە يەتتى. شەھەردە كىرا ئاپتوموبىلى 506 گە يەتتى. شەھەرلىك ساياھەت ئىدارىسى ئوتتۇرا ئاسىيادىكى ئەللەردىن كەلگەن ساياھەت قىلغۇچى مال سېتىۋېلىش ئۆمىكى (گۇرۇپپىسى) دىن 245 نى، قېتىم سانى بويىچە 4135 ئادەمنى كۈتۈۋېلىپ، خەلق پۇلىغا سۈندۇرغاندا 1 مىليون 295 مىڭ يۈەنلىك تاشقى پېرېۋوت يارىتتى.

پەن - تېخنىكا، مائارىپ، مەدەنىيەت، سەھىيە، تەنتەربىيە ئىشلىرى

شەھەر بويىچە ئوتتۇرا دەرىجىلىكتىن يۇقىرى كەسپىي تېخنىكا ۋەزىپىسى بار پەن - تېخنىكا خادىمى 950. مۇشۇ بىر يىلدا تەجرىبە قىلىش، ئۇلگە كۆرسىتىش - كېڭەيتىش تۈرىدىن 28 ى ئورۇندالدى. شەھەر بويىچە باشلانغۇچ مەكتەپ 59 (مىللىي باشلانغۇچ مەكتەپ 47). ئوقۇغۇچىسى 32 مىڭ 461 (ئاز سانلىق مىللەت ئوقۇغۇچى 20 مىڭ 872)؛ ئوتتۇرا مەكتەپ 25 (مىللىي ئوتتۇرا مەكتەپ 18)، ئوقۇغۇچىسى 12 مىڭ 151 (ئاز سانلىق مىللەت ئوقۇغۇچى 6309)؛ بالىلار باغچىسى بىر، باغچىدىكى بالا 283 (ئاز سانلىق مىللەت بالا 75)؛ ھەر خىل ئوقۇتقۇچى 2842 (ئاز سانلىق مىللەت ئوقۇتقۇچى 2004). رادىئو-ئۇنىڭ ئاھالىنى قاپلاش نىسبىتى %95 كە، سىملىق تېلېۋىزىيە پروگراممىلىرىنى كۆرەلەيدىغان ئائىلە 8666 گە يەتتى. شەھەرگە قاراشلىق تىببىي داۋالاش - سەھىيە ئاپپاراتى 16، سەھىيە تېخنىكا خادىمى 434 (ئاز سانلىق مىللەت خادىم 320)، كېسەل كارىۋىتى 352. مۇشۇ بىر يىلدا تۇرلۇك تەنتەربىيە مۇسابىقىسى 12 قېتىم ئۇتكۈزۈلدى، مۇسابىقىگە قاتناشقان ئادەم قېتىم سانى بويىچە 100 مىڭغا يەتتى. ئىلى ۋىلايىتى بويىچە ئۇتكۈزۈلگەن يېنىك ئاتلېتىكا تەنھەرىكەت يىغىنىدا

غۇلجا شەھىرىنىڭ ئومۇمىي نوموزى 1 - بولدى؛ ژىلايەت بويىچە ئۆتكۈزۈلگەن ئاز سانلىق مىللەتلەر تەنھەرىكەت يېغىنىدا غۇلجا شەھىرىنىڭ تەنھەرىكەتچىلىرى ئىككى ئالتۇن مېدال ئالدى، ئومۇمىي نوموزى 2 - بولدى. غۇلجا شەھىرىنىڭ تەنھەرىكەتچىلىرى ئىلى ژىلايىتىنىڭ ژەكالىتەن ئاپتونوم رايون بويىچە ئۆتكۈزۈلگەن ئاز سانلىق مىللەتلەر تەنھەرىكەت يېغىنىنىڭ ئات بەيگىسى تۈرىدە ئىككى ئالتۇن مېدال ئالدى.

خەلق تۇرمۇشى

1994 - يىلى شەھەر ئاھالىسىنىڭ ئوتتۇرىچە تۇرمۇش خىراجىتى كىرىمى 2293 يۈەنگە، يېزا ئاھالىسىنىڭ ئوتتۇرىچە كىرىمى 1157 يۈەنگە يەتتى. شەھەر بويىچە يىل ئاخىرىدىكى ئىشچى - خىزمەتچى 24 مىڭ 720 بولۇپ، مۇشۇ بىر يىلدا 88 مىليون 606 مىڭ يۈەن ئىش ھەققى تارقىتىلدى. 4861 ئادەم ئىشقا ئورۇنلاشتۇرۇلدى. شەھەر، يېزىلاردا قېتىم سانى بويىچە 2570 ئادەم دۆلەتنىڭ ياردىمىگە ئېرىشتى. كوللېكتىپ تەرىپىدىن بېقىلۇاتقان يېتىم - يېسىر، بوۋاي - مومای، مېيىپ، بالا 178.

1994 - يىلى شەھەر بويىچە ئاھالىنىڭ تۇغۇلۇش نىسبىتى ‰11.43، ئۆلۈش نىسبىتى ‰2.17، تەبىئىي كۆپىيىش نىسبىتى ‰9.26 بولدى.

بەي قۇرۇلۇش

غۇلجا چېگرا ئىقتىسادىي ھەمكارلىقى رايونى قۇرۇلۇشى

1994 - يىل ئاخىرىغا قەدەر غۇلجا چېگرا ئىقتىسادىي ھەمكارلىق رايونىنىڭ باشلىنىش رايونىدا يول، سۇ بىلەن تەمىنلەش، يوندا يولى، يورۇتۇش، ئېلېكتر قۇۋۋىتى، ئالاقە، ئىسقىلىق بىلەن تەمىنلەشتىن ئىبارەت ئالتىنى راۋانلاشتۇرۇش، بىرنى تەكشىلەش ئۈل مۇئەسسەسىلەر قۇرۇلۇشىغا 61 مىليون 501 مىڭ 600 يۈەن مەبلەغ سېلىندى. ئومۇمىي ئۆزۈنلۇقى 7.91 كىلومېتر كېلىدىغان ئاساسلىق يولدىن تۆتى، ئومۇمىي كۆلىمى 81 مىڭ 2.399 كۋادرات مېتر كېلىدىغان (49 مىڭ 2.837 كۋادرات مېتر بېتوندىن ياسالغان ئايتومۇبىل يولى، 23 مىڭ 562 كۋادرات مېتر ئاسفالت يول، 8000 كۋادرات مېتر بېتون چاسا خىش يانتۇزۇلغان پىيادىلەر يولى) ياسالدى؛ 3780 مېتر ئۆزۈنلۇقتا سۇ تۇرۇبىسى، 6605 مېتر ئۆزۈنلۇقتا يوندا تۇرۇبىسى يانتۇزۇلدى؛ 83 كوچا چېرىغى ئورنىتىلدى، 10 مىڭ 400 كۋادرات مېتر كېلىدىغان دائىرە يېشىللاشتۇرۇلدى؛ 20 مىڭ توچكا پروگراممىلىق تېلېفون ئاساسىي گەۋدە قۇرۇلۇشى تاماملاندى.

ھەمكارلىق رايونىنىڭ مۇشۇ بىر يىلدىكى سانائەت مەھسۇلات قىممىتى 6 مىليون 700 مىڭ يۈەنگە، پايدا، ببجى 2 مىليون 470 مىڭ يۈەنگە يەتتى.

يىل ئاخىرىغا قەدەر قۇرۇلۇش تۈر كېلىشىمىدىن 27 سى ئىمزالاندى، سېلىنغان ئومۇمىي مەبلەغ 515 مىليون 600 مىڭ يۈەن. 25 سودىگەر بىلەن يەردىنى ھەقلىق پايدىلىنىش توختامى ئىمزالاندى، بۇنىڭ ئومۇمىي كۆلىمى 72.23 گېكتار، يىغىشقا تېگىشلىك يەردىن پايدىلىنىش ھەققى 62 مىليون 360 مىڭ يۈەن بولۇپ، 10 مىليون 450 مىڭ يۈەن يەرنى ئۆتۈنۈپ بېرىش ھەققى يىغۇۋېلىندى. ئومۇمىي كۆلىمى 100 مىڭ 100 كۋادرات مېتر كېلىدىغان 14 قۇرۇلۇش تۈرىدە ئىش باشلاندى، بۇنىڭغا سېلىنغان ئومۇمىي مەبلەغ 143 مىليون يۈەن. بۇنىڭ ئىچىدە سانائەت تۈرى بويىچە، 1994 - يىلى ئىشلەپچىقىرىشقا كىرىشتۈرۈلگەن گۈللۈك پەندىكى زاۋۇتى بىلەن ئۈن زاۋۇتى يىل ئاخىرىدا 6 مىليون 700 مىڭ يۈەنلىك مەھسۇلات قىممىتى، 2 مىليون 470 مىڭ يۈەن پايدا، باج يارىتىتى. يېڭىدىن سېلىنغان سودا شەھىرى، خەلقئارا سودا بازىرى ئىشلىتىلىشكە باشلىندى. 8 - ئايدا لىن زېشۇ خاتىرە سارىيى رەسمىي ئېچىۋېتىلدى.

1994 - يىلى ھەمكارلىق رايونىنىڭ ئىقتىساد - تېخنىكا باش شىركىتى بىلەن ژەكالەتلىك شىركىتى ئىمپورت - ئېكسپورت قىلغان مالنىڭ ئومۇمىي مىقدارى 22 مىڭ 109 تونناغا يېتىپ، 1993 - يىلدىكىدىن %35.4 ئاشتى؛ ئىمپورت - ئېكسپورت سېتىش سوممىسى 10 مىليون 780 مىڭ ئامېرىكا دوللىرى (بۇنىڭ ئىچىدە ئىمپورت 8 مىليون 650 مىڭ ئامېرىكا دوللىرى، ئېكسپورت 2 مىليون 130 مىڭ ئامېرىكا دوللىرى) غا يېتىپ، %41.9 ئاشتى. 1 مىليون 320 مىڭ يۈەن پايدا يارىتىلدى.

1994 - يىلىنىڭ ئاخىرىدا ھەمكارلىق رايونىدا تىزىمغا ئالدۇرغان شىركەت 90 گە (رايون ئىچىدىكىسى 43، رايون سىرتىدىكىسى 47)، تىزىمغا ئالدۇرغان بەلىغى 230 مىليون يۈەنگە يەتتى.

تارىخ - تەزكىرە ئىشخانىسى

☆ 7 - ئاينىڭ 19 - كۈنى ئاپتونوم رايون غۇلجا شەھىرىگە «ئىككىنى ھىمايە قىلىشتىكى نەمۇنە شەھەر» دەپ نام بەردى.

☆ 10 - ئاينىڭ 6 - كۈنى يەككە تىجارەتچى ئابلىمىت ھاجىم غۇلجا شەھىرىدە «خالىس» مىللىي ماتارىپ فوندى جەمئىيىتى قۇردى، 10 - ئاينىڭ 11 - كۈنىگە قەدەر 1 مىليون 550 مىڭ يۈەن يىغىلدى. 10 - ئاينىڭ 9 - كۈنى ئوقۇشسىز قالغان 845 ئوقۇغۇچىنىڭ ھەر بىرىگە 100 يۈەندىن ئوقۇش ياردەم پۇلى تارقىتىپ بېرىلدى. بۇنىڭ بىلەن ئۇلار مەكتەپ قوينىغا يەنە قايتىپ كەلدى.

☆ 10 - ئاينىڭ 10 - كۈنى ئاپتونوم رايونلۇق خەلق ھۆكۈمىتى تەشكىللىگەن بىرلەشمە تەكشۈرۈشتە غۇلجا شەھىرى پاكىز شەھەر، مەدەنىيەتلىك شەھەر بولۇپ باھالاندى.

☆ 10 - ئاينىڭ 22 - كۈنى ئۈزگەرتىپ سېلىنغان «قىزىلبايراق» سودا سارىيىدا تىجارەت باشلاندى. سودا سارىيىنىڭ قۇرۇلۇش كۆلىمى 17 مىڭ كۋادرات مېتر، ئۇنىڭغا 26 مىليون 30 مىڭ يۈەن مەبلەغ سېلىندى.

☆ غۇلجا شەھەرلىك شەھەر ئامانات - قەرز كوپېراتىپى مەملىكەتلىك مەبلەغ، ئىناۋەتنى باھالاش كومىتېتى تەرىپىدىن ئۈچ «ئا» دەرىجىلىك شەھەر ئاماناتى - قەرز كوپېراتىپى بولۇپ باھالاندى.

بەي قۇرۇلۇش

غۇلجا ناھىيىسى

ئاساسىي ئەھۋالى

غۇلجا ناھىيىسى ئىلى دەريا ۋادىسىنىڭ ئوتتۇرا قىسمىغا، كۆگىرچىن تېغىنىڭ جەنۇبىي ئېتىكىگە جايلاشقان. 1994 - يىلدىكى ئومۇمىي نوپۇسى 332 مىڭ 801، بۇنىڭ ئىچىدە ئاز سانلىق مىللەتلەر نوپۇسى 282 مىڭ 109. ناھىيە بويىچە تېرىلغۇ يەر كۆلىمى 67 مىڭ 950 گېكتار، ئاشلىق تېرىلغۇ كۆلىمى 45 مىڭ 700 گېكتار، ئىقتىسادىي زىرائەت تېرىلغۇ كۆلىمى 17 مىڭ 160 گېكتار. كىلىماتى مۆتىدىل بەلباغنىڭ قۇرۇقلۇق تىپىدىكى يېرىم قۇرغاق كىلىماتىغا كىرىدۇ.

پارتىيە، ھۆكۈمەت ئورگانلىرىنىڭ ئاساسلىق مەسئۇللىرى

ج ك پ غۇلجا ناھىيىلىك 7 - نۆۋەتلىك كومىتېتىنىڭ شۇجىسى: جالال جىنخۇا.

12 - نۆۋەتلىك خەلق قۇرۇلتىيى دائىمىي كومىتېتىنىڭ مۇدىرى: ئوسمانجان ئاقمۇللا؛ مۇئاۋىن مۇدىرلىرى: ياۋ تېيەنلۇ، مۇقانبېك نۇرجۇما (قازاق)، مۇسا ئابدۇللا (خۇيزۇ)، رەھمىدىن ئىلاخۇن، ئوسمانجان ئابدۇرېھىم.

ھاكىمى: زوردۇن غوجا؛ مۇئاۋىن ھاكىملىرى: يۇ شۇجېن (1 - ئايدا ۋەزىپىسىدىن يۆتكەلدى)، جالال خۇشرېن (1 - ئايدا ۋەزىپىگە تەينىلەندى)، جىن يۈلۈك (خۇيزۇ)، خۇرشىدە ماخمۇت، نۇربېك تېرگاۋسز (قازاق).

سىياسىي كېڭەش 10 - نۆۋەتلىك كومىتېتىنىڭ رەئىسى: جالالدىن ئەجمىدىن؛ مۇئاۋىن رەئىسلىرى: يۇ پۇخەن، مۇسا جاپپار (قازاق)، زۇنۇن ئابلىكىم، نۇرمانداد (قازاق)، ئابلىمىت خەلپەت.

خەلق سوت مەھكىمىسىنىڭ باشلىقى: ئىمام ئىبراھىم.

خەلق تەپتىش مەھكىمىسىنىڭ باش تەپتىشى: ئىمىنغازى روزى.

ئىقتىسادىي جەھەتتىكى يېڭى تەرەققىيات

1994 - يىلى ناھىيە بويىچە يېزا ئىگىلىك ئومۇمىي مەھسۇلات قىممىتى 559 مىليون 730 مىڭ يۈەن (ھازىرقى باھا بويىچە ھېسابلاندى. تۆۋەندىمۇ شۇنداق) گە يېتىپ، 1993 - يىلدىكىدىن 6.3% ئاشتى (ئۈزگەرمەس باھا بويىچە ھېسابلاندى). مۇشۇ يىل يىلدا 261 مىڭ 891 تونىنا ئاشلىق، 19 مىڭ 150 تونىنا ياغلىق دان ئېلىندى. مۇشۇ يىل يىلدا 396 گېكتار يەردە ئورمان بەرپا قىلىنىپ، 103 مىڭ تۈپ كۆچەت تىكىلدى. شاخ - شۇمبىلاردا كالا بېقىشتا ئۇلۇغ كۆرسىتىش يېزىسى ئونغا، ئۇلۇغ كۆرسىتىش كەنتى 26 گە، ئۇلۇغ كۆرسىتىش ئاشلىسى 37 مىڭغا، بېقىلىۋاتقان كالا 124 مىڭغا يەتتى. مۇشۇ يىل يىلدا 10 مىڭ 298 تونىنا گۆش، 28 مىڭ 126 تونىنا سۈت، 1470 تونىنا قوي يۇڭى، 4962 تونىنا تۇخۇم ئېلىندى. مۇشۇ يىل يىلدا ئېتىز - ئېرىق سۇ ئىنشائاتى ئاساسىي قۇرۇلۇشىغا 15 مىليون 107 مىڭ يۈەن مەبلەغ سېلىندى، 44.2 كىلومېتر ئۈزۈنلۇقتا ئېرىق - ئۆستەڭ، بىر قۇدۇق قېزىلدى. 100 گېكتار سۇغىرىش كۆلىمى، 66.7 گېكتار قورشالغان ئوتلاق، 44.4 كىلومېتر ئۈزۈنلۇقتا كۆچ يولى، 1182 ئېغىل قوتان كۆپەيتىلدى. يېزا - بازار كارخانىسى 4394 كە، ئومۇمىي كىرىسى 104 مىليون 450 مىڭ يۈەنگە يەتتى.

سانائەت ئومۇمىي مەھسۇلات قىممىتى 142 مىليون 430 مىڭ يۈەنگە يېتىپ، 1993 - يىلدىكىدىن 33.6% ئاشتى. مۇشۇ يىل يىلدا 800 مىڭ كىلوۋات سائەت توك، 190 مىڭ تونىنا كۆمۈر، 17 مىڭ 42 تونىنا سېمونت، 139 مىليون 700 مىڭ دانە خىش، 861 تونىنا ئېچىملىك - ھاراق، 658 تونىنا سۈت ياسالمىسى، 2030 تونىنا كانائاپ ئىشلەپچىقىرىلدى. مۇشۇ يىل يىلدا ئالتۇن كان ئالتىگە يەتتى، بۇ كانلار يىلىغا 171 كىلوگرام ئالتۇن ئىشلەپچىقىرىپ، 16 مىليون 520 مىڭ يۈەنلىك مەھسۇلات قىممىتى يارىتتى. يېڭىدىن قۇرۇلغان، قۇرۇلۇۋاتقان تۆر 19 بولۇپ، بۇلارغا 17 مىليون 570 مىڭ يۈەن مەبلەغ سېلىندى. ئىشلەپچىقىرىشقا كىرىشتۈرۈلگەن تۆر ئۈچ بولۇپ، بۇنىڭغا 8 مىليون 80 مىڭ يۈەن مەبلەغ سېلىندى. جەمئىيەت بويىچە تۆرافلىق مۇلۇككە 17 مىليون 570 مىڭ يۈەن مەبلەغ سېلىندى، بۇنىڭ ئىچىدە يېڭىلاش، ئۆزگەرتىشكە سېلىنغىنى 5 مىليون 150 مىڭ يۈەن. مۇشۇ يىل يىلدا يولۇچى ئوبوروت مىقدارى 933 مىليون 790 مىڭ ئادەم/كىلومېتر غا، يۈك ئوبوروت مىقدارى 13 مىليون 428 مىڭ تونىنا/كىلومېتر غا يەتتى. پوچتا - تېلېگراف كەسپىنىڭ ئومۇمىي تىجارەت سوممىسى 2 مىليون 530 مىڭ يۈەنگە، يىل ئاخىرىدىكى پروگراممىلىق تېلېفون 4000 توچكىغا يەتتى. يېزا ئىگىلىك ئىشلەپچىقىرىش ۋاستىلىرىنىڭ پارچە سېتىلىش سوممىسى 17 مىليون 910 مىڭ يۈەنگە، بازار سودىسىدا پوتۇشۇلگەن سومما 38 مىليون 310 مىڭ يۈەنگە يەتتى.

پەن - تېخنىكا، مائارىپ، مەدەنىيەت، سەھىيە، تەنتەربىيە ئىشلىرى

ناھىيە بويىچە ئوتتۇرا دەرىجىلىكتىن يۇقىرى كەسپىي تېخنىكا ۋەزىپىسى بار پەن - تېخنىكا خادىمى 837. ناھىيە بويىچە باشلانغۇچ مەكتەپ 149 (مىللىي باشلانغۇچ مەكتەپ 59)، ئوقۇغۇچىسى 52 مىڭ 554 (ئاز سانلىق مىللەت ئوقۇغۇچى 44 مىڭ 713)؛ ئوتتۇرا مەكتەپ 30 (مىللىي ئوتتۇرا مەكتەپ 16)، ئوقۇغۇچىسى 14 مىڭ 630 (ئاز سانلىق مىللەت ئوقۇغۇچى 11 مىڭ 800)؛ كەسپىي تولۇق ئوتتۇرا مەكتەپ ئىككى، ئوقۇغۇچىسى 888 (ئاز سانلىق مىللەت ئوقۇغۇچى 587)؛ ئوقۇتقۇچىلار بىلىم ئاشۇرۇش مەكتىپى بىر، كۆرسانتى 114 (ئاز سانلىق مىللەت كۆرسانت 84)؛ بالىلار باغچىسى 25، باغچىدىكى بالا 2775 (ئاز سانلىق مىللەت بالا 1831)؛ ھەر خىل ئوقۇتقۇچى 5385 (ئاز سانلىق مىللەت ئوقۇتقۇچى 4244). رادىئوناق ئاھالىنى قاپلاش نىسبىتى %100 كە، تېلېۋىزىيەناق ئاھالىنى قاپلاش نىسبىتى %100 كە يەتتى. ناھىيە بويىچە تىببىي داۋالاش - سەھىيە ئاپپاراتى 251، سەھىيە تېخنىكا خادىمى 1338، كېسەل كارىۋىتى 480. ئىلى ژىلايىتى بويىچە ئوتكۇزۇلگەن قارىغا ئېتىش، يېنىك ئاتلېتىكا مۇسابىقىسىدە ناھىيە تەنھەرىكەتچىلىرى يەتتە ئالتۇن مېدال، توققۇز كۈمۈش مېدال، توققۇز مىس مېدالغا ئېرىشتى.

خەلق تۇرمۇشى

1994 - يىلى يېزا ئاھالىسىناق كىشى بېشىغا توغرا كەلگەن ئوتتۇرىچە ساپ كىرىمى 925 يۈەنگە يەتتى. ناھىيە بويىچە يىل ئاخىرىدىكى ئىشچى - خىزمەتچى 23 مىڭ 934 (بۇنىڭ ئىچىدە توختاملىق ئىشچى - خىزمەتچى 1050) بولۇپ، مۇشۇ بىر يىلدا 60 مىليون 500 مىڭ يۈەن ئىش ھەققى تارقىتىلدى. ناھىيە بازىرىدا 165 ئادەم ئىشقا ئورۇنلاشتۇرۇلدى. بازار - يېزىلاردا قېتىم سانى بويىچە 2500 ئادەم دۆلەتنىڭ ياردىمىگە ئېرىشتى. كوللېكتىپ تەرىپىدىن بېقىلىۋاتقان يېتىم - يېسىر، بوۋاي - مومايى، مېيىپ، بالا 26. مۇشۇ بىر يىلدا مۇھتىنى مۇددەت ئىچىدە تۇزەش تورىدىن ھېرى تاماملاندى، بۇنىڭغا 70 مىڭ يۈەن مەبلەغ سېلىندى.

1994 - يىلى ناھىيە بويىچە ئاھالىناق تۇغۇلۇش نىسبىتى ‰17.01، ئۆلۈش نىسبىتى ‰4.29، تەبىئىي كۆپەيىش نىسبىتى ‰12.72 بولدى.

☆ يىل بېشىدا غۇلجا ناھىيىسى يېزا ئىگىلىك مىنىستىرى، دۆلەت يېزا ئىگىلىكىنى ئۇنۇملۇق مەرىقىي قىلدۇرۇش ئىشخانىسى تەرىپىدىن مەملىكەت بويىچە شاخ - شۇمبا بىلەن كالا بېقىشتىكى ئۈلگە ناھىيە بولۇپ باھالاندى.

گۈزەل توختى

قورغاس ناھىيىسى

ئاساسىي ئەھۋالى

قورغاس ناھىيىسى تەكرىتاغناق غەربىگە، ئىلى دەريا ۋادىسىناق غەربىي شىمالىغا جايلاشقان. 1994 - يىلدىكى ئومۇمىي نوپۇسى 238 مىڭ 758، بۇنىڭ ئىچىدە ئاز سانلىق مىللەتلەر نوپۇسى 158 مىڭ 90. ناھىيە بويىچە تېرىلغۇ يەر كۆلىمى 35 مىڭ 600 گېكتار، ئاشلىق تېرىلغۇ كۆلىمى 23 مىڭ 500 گېكتار. ئىقتىسادىي زىرائەت تېرىلغۇ كۆلىمى 6850 گېكتار. كىلىماتى مۆتىدىل بەلباغىناق قۇرۇقلۇق تىپىدىكى بېرىم قۇرغاق كىلىماتىغا كىرىدۇ.

پارتىيە، ھۆكۈمەت ئورگانلىرىناق ئاساسلىق مەسئۇللىرى

ج ك پ قورغاس ناھىيىلىك 8 - نۆۋەتلىك كومىتېتىناق شۇجىسى: چېلىك جېنشەن (8 - ئايدا ۋەزىپىسىدىن يۆتكەلدى).

12 - نۆۋەتلىك خەلق قۇرۇلتىيى دائىمىي كومىتېتىناق مۇدىرى: ئىسمائىل ساۋۇت؛ مۇئاۋىن مۇدىرلىرى: جاۋ شىيۇمىن، مايەنلۇ (خۇيزۇ)، ساۋۇت تارىستان (قازاق) ساۋۇت رېھىم.

ھاكىمى: تۇرسۇن تۇردى؛ مۇئاۋىن ھاكىملىرى: ۋالىق ۋېنچۈەن، لى باۋچېلىك، ما جۇڭخۇ (خۇيزۇ)، تۇرغان پىدا، سۇلتان دوسمىقان (قازاق)؛ پەن - تېخنىكىغا مەسئۇل مۇئاۋىن ھاكىمى: گاۋ يۈ.

سىياسىي كېڭەش 10 - نۆۋەتلىك كومىتېتىناق رەئىسى: لى داشيۇ؛ مۇئاۋىن رەئىسلىرى: گاۋ خۇلىك، ما كېلى (خۇيزۇ)، ئەبەيدۇللا قارى.

خەلق سوت مەھكىمىسىناق باشلىقى: ياقۇپجان ئىمىن.

خەلق تەپتىش مەھكىمىسىناق باش تەپتىشى: لىيۇ جىنگۇاق.

ئىقتىسادىي جەھەتتىكى يېڭى تەرەققىيات

1994 - يىلى ناھىيە بويىچە يېزا ئىگىلىك ئومۇمىي مەھسۇلات قىممىتى 319 مىليون 994 مىڭ 100 يۈەن (1990 - يىلدىكى ئۆزگەرمەس باھا بويىچە ھېسابلاندى، تۆۋەندىمۇ شۇنداق) گە يېتىپ، 1993 - يىلىدىكىدىن %8.09 ئاشتى. مۇشۇ بىر يىلدا 146 مىڭ 776 تونىنا ئاشلىق، 9870 تونىنا ياغلىق دان، 77 تونىنا پاختا، 213 مىڭ 720 تونىنا قىزىلچا، 23 مىڭ 645 تونىنا مېۋە - چېۋە ئېلىندى. شۇ يىلى 320 گېكتار يەرگە ئورمان بەرپا

قىلىندى، 500 مىڭ تۇپ پارچە - پۇرات كۆچەت تىكىلدى. مۇشۇ بىر يىلدا 8199 تونىنا گۆش، 11 مىڭ 932 تونىنا سۈت، 1611 تونىنا يۇڭ، 227 مىڭ پارچە تېرە ئىلىندى. مۇشۇ بىر يىلدا ئېتىز - ئېرىق سۇ ئىنشائاتى ئاساسىي قۇرۇلۇشىغا 15 مىليون 566 مىڭ 500 يۈەن مەبلەغ سېلىندى. 67.47 گېكتار يەر تۈزلەندى، سۈغىرىش رايونىدا يۇرۇشلەشكەن قۇرۇلۇشتىن 104 ى ياسالدى، 1011 كىلومېتر ئۈزۈنلۈقتا ئېرىق - ئۆستەڭ چېپىلدى. 6705 گېكتار سۈغىرىش كۆلىمى كۆپەيدى. 333.3 گېكتار قورۇشالغان ئوتلاق، 535 ئېغىل - قوتان كۆپەيتىلدى. يېزا - بازار كارخانىسى 6295 كە، ئومۇمىي كىرىمى 160 مىليون 399 مىڭ 500 يۈەنگە يەتتى.

ساناقات ئومۇمىي مەھسۇلات قىممىتى 130 مىليون 220 مىڭ يۈەنگە يېتىپ، 1993 - يىلدىكىدىن 23.76% ئاشتى. مۇشۇ بىر يىلدا 12 مىليون 860 مىڭ كىلوۋات ساەئت توك، 382 مىڭ تونىنا كۆمۈر، 51 مىڭ تونىنا سېمونت، 216 مىليون دانە خىش، 12 مىڭ 436 تونىنا ئېچىلمىك - ھاراق (يۇنىڭ ئېچىدە ئاق ھاراق 836 تونىنا)، 42 مىڭ 800 تونىنا ئۇن، 6788 تونىنا سۇ بېغى، 5750 تونىنا ئارىلاشما يەم - خەشەك ئىشلەپچىقىرىلدى. مۇشۇ بىر يىلدا جەمئىيەت بويىچە تۇراقلىق مۇلۇككە 33 مىليون 910 مىڭ يۈەن مەبلەغ سېلىندى. ئاساسلىق ئىقتىساد - تېخنىكا ھەمكارلىق تۈرى: چىڭسخوزا ئىقتىساد - تېخنىكا تەرەققىيات رايونىنىڭ ئۈل قۇرۇلۇشىغا 12 مىليون يۈەن مەبلەغ سېلىندى؛ خېرىدار چاقىرىپ، مەبلەغ كىرگۈزۈش توختامىدىن 33 ى ئىمزالاندى، يۇنىڭ سوممىسى 33 مىليون 480 مىڭ يۈەن. مۇشۇ بىر يىلدا چېگرا ئاھالىلىرى سودا بازىرىدا سودا سوممىسى 64 مىليون يۈەنگە، يارىتىلغان تاشقى پېرېۋوت 5 مىليون 700 مىڭ ئامېرىكا دوللىرىغا يەتتى. مۇشۇ بىر يىلدا يولۇچى ئوبوروت مىقدارى 16 مىليون ئادەم/كىلومېترغا يەتتى. پوچتا - تېلېگراف كەسپىنىڭ ئومۇمىي تىجارەت سوممىسى 4 مىليون 963 مىڭ يۈەنگە، پروگراممىلىق تېلېفون 2288 توچكىغا يەتتى، يىل ئاخىرىدا 10 مىڭ توچكا پروگراممىلىق تېلېفون يولغا قويۇلدى. ساياھەتچىلىكتىن 40 مىڭ يۈەن كىرىم قىلىندى.

پەن - تېخنىكا، مائارىپ، مەدەنىيەت، سەھىيە، تەنتەربىيە ئىشلىرى

ناھىيە بويىچە ئوتتۇرا دەرىجىلىكتىن يۇقىرى كەسپىي تېخنىكا خادىمى 630. مۇشۇ بىر يىلدا ئىلى ۋىلايىتى بويىچە پەن - تېخنىكا ئۇلگە كۆرسىتىش تۈرىدىن بىرى ئورۇندالدى. ناھىيە بويىچە باشلانغۇچ مەكتەپ 105 (مىللىي باشلانغۇچ مەكتەپ 29، چارۋىچىلىق رايونلىرىدىكى ياتاقلىق مەكتەپ ئون)، ئوقۇغۇچىسى 35 مىڭ 254 (ئاز سانلىق مىللەت ئوقۇغۇچى 24 مىڭ 269)؛ ئوتتۇرا مەكتەپ 24 (مىللىي ئوتتۇرا مەكتەپ تۆت)، ئوقۇغۇچىسى 10 مىڭ 380 (ئاز سانلىق مىللەت ئوقۇغۇچى 4737)؛ ئوقۇتقۇچىلار بىلىم ئاشۇرۇش مەكتىپى بىر، كۇرسانت 176 (ئاز سانلىق مىللەت كۇرسانت 32)؛ يېزا ئىگىلىك رادىئو مەكتىپىنىڭ قورغاس شۆبىسى بىر، كۇرسانتى 217 (ئاز سانلىق مىللەت كۇرسانت 25)؛ بالىلار باغچىسى بەش، باغچىدىكى بالا 2426 (ئاز سانلىق مىللەت بالا 873)؛ ھەر خىل ئوقۇتقۇچى 2160 (ئاز سانلىق مىللەت ئوقۇتقۇچى 1190). مۇشۇ بىر يىلدا ماتارىپ ئاساس قۇرۇلۇشىغا 1 مىليون 860 مىڭ يۈەن مەبلەغ سېلىنىپ، 906 كۋادرات مېتر كۆلەمدە مەكتەپ ئۆي - ئىمارەت سېلىندى. رادىئونىڭ ئاھالىنى قاپلاش نىسبىتى 95%، تېلېۋىزىيىنىڭ ئاھالىنى قاپلاش نىسبىتى 85% بولدى. يىل بېشىدا ناھىيە بازىرىدا سىملىق تېلېۋىزىيە ئىستانسىسى ئىشقا كىرىشتى. ناھىيە بويىچە تىببىي داۋالاش سەھىيە ئاپپاراتى 19، سەھىيە تېخنىكا خادىمى 664، كېسەل كارىۋېتى 446. ۋىلايەتتىن يۇقىرى دەرىجىلىك تەنتەربىيە مۇسابىقىلىرىدە ناھىيە تەنھەرىكەتچىلىرى 12 ئالتۇن مېدال، 15 كۈمۈش مېدال، 20 مىس مېدال ئالدى.

خەلق تۇرمۇشى

1994 - يىلى بازار ئاھالىسىنىڭ ئوتتۇرچە تۇرمۇش خىراجىتى كىرىمى 1124.6 يۈەنگە، يېزا ئاھالىسىنىڭ ئوتتۇرچە ساپ كىرىمى 1059.5 يۈەنگە يەتتى. ناھىيە بويىچە يىل ئاخىرىدىكى ئىشچى - خىزمەتچى 20 مىڭ 185 (توختاملىق ئىشچى - خىزمەتچى 1199) بولۇپ، مۇشۇ بىر يىلدا 54 مىليون 38 مىڭ يۈەن ئىش ھەققى تارقىتىلدى. ناھىيە بازىرىدا 372 ئادەم ئىشقا ئورۇنلاشتۇرۇلدى. ھەر خىل مال - مۈلۈك سۇغۇرتىسىنىڭ ھۆددىگە ئېلىنغان ئومۇمىي سوممىسى 244 مىليون 960 مىڭ يۈەنگە يەتتى. 991 ئادەم دۆلەتنىڭ قەرەللىك قوشۇمچە ياردەم نەپىقە پۇلىدىن بەھرىمەن بولدى، يىللىق نەپىقە پۇلى 459 مىڭ 529 يۈەن بولدى؛ كوللېكتىپ تەرىپىدىن بېقىلىۋاتقان بەشتە كاپالەتلىك ئائىلە 49، تارقاق بېقىلىۋاتقان بەشتە كاپالەتلىك ئائىلە 251 گە يەتتى؛ 30 ھەربىيلەر ئائىلە تاۋابئاتىغا ئېتىبار بېرىلدى. يىللىق ئېتىبار بېرىش پۇلى 136 مىڭ 800 يۈەنگە يەتتى. مۇشۇ بىر يىلدا مۇھتىنى تۇزۇش تۈرىدىن ئىككىسى پۈتتى، يۇنىڭغا 1 مىليون 95 مىڭ يۈەن مەبلەغ سېلىندى.

1994 - يىلى ناھىيە بويىچە ئاھالىنىڭ تۇغۇلۇش نىسبىتى 13.89‰، ئۆلۈش نىسبىتى 3.76‰، تەبىئىي كۆپەيىش نىسبىتى 10.13‰ بولدى.

چىڭسخوزا بازىرى ئىلى ئوبلاستى بويىچە مەھسۇلات قىممىتى 100 مىليون يۈەنگە يەتكەن تۇنجى يېزا - بازار بولدى

1994 - يىلى چىڭسخوزا بازىرىنىڭ سانائەت، يېزا ئىگىلىك ئومۇمىي مەھسۇلات قىممىتى 128 مىليون يۈەنگە يەتتى، بۇ بازار ئىلى قازاق ئاپتونوم ئوبلاستى بويىچە مەھسۇلات قىممىتى 100 مىليون يۈەنلىك چوڭ ئۇنكەلنى بۆسۈپ ئۆتكەن تۇنجى يېزا - بازارغا ئايلاندى.

چىڭسخوزا بازىرى ئۇرۇمچى - غۇلجا تاشيولىغا جايلاشقان. بازارلىق پارتكوم ۋە خەلق ھۆكۈمىتى جۇغراپىيىلىك ئەۋزەللىكىنى جارى قىلدۇرۇشقا ئەھمىيەت بېرىپ، يېزا - بازار كارخانىلىرىنى زور كۆچ بىلەن تەرەققي قىلدۇرۇشنى ھاللىق سەۋىيىگە يېتىشتىكى بۆسۈش ئېغىزى قىلدى. يېزا - بازار كارخانىسى 1632 گە، بۇنىڭدا ئىشلەيدىغان ئادەم 6873 كە يەتتى. بەلگىلىك ئىشلەپچىقىرىش كۆلىمىگە ئىگە كارخانا 82 بولۇپ، يىللىق مەھسۇلات قىممىتى 63 مىليون يۈەنگە يېتىپ، بازار بويىچە سانائەت، يېزا ئىگىلىك ئومۇمىي مەھسۇلات قىممىتىنىڭ 2.49 پىرسەنتىنى ئىگىلىدى.

چىڭسخوزا بازىرى يېزا - بازار كارخانىلىرىنى تەرەققي قىلدۇرۇش بىلەن بىر ۋاقىتتا، يېزا ئىگىلىكىنىڭ ئاساس بولۇش ئورنىنى بوشاشتۇرمىدى، كەسىپ قۇرۇلمىسىنى تەڭشەش جەريانىدا ھەر يىلى 2000 گېكتار ئەتراپىدىكى ئاشلىق تېرىلغۇ كۆلىمىگە كاپالەتلىك قىلدى، باشقا ئىقتىسادي زىرائەتلەر تېرىشتا مەۋقەنى بازار ئېھتىياجىغا قارىتىپ ئاشلىقنى مۇقىملاشتۇرۇش، چارۋىچىلىقنى گۈللەندۈرۈش ئىدىيىسىنىڭ يېتەكچىلىكىدە، بازار بويىچە 25 مىڭ تۇياق قوي، 2000 كالا بوردالدى، 1 مىليون 166 مىڭ 700 گېكتار يەرگە ھەر خىل كۆكتات تېرىلدى، شۇنىڭ بىلەن دېھقانلارنىڭ كىرىمى كۆپەيتىلىپ، خەلق ئامما ئىنىڭ تۇرمۇشى ياخشىلاندى.

چارۋىچىلىقنى تەرەققي قىلدۇرۇشتىكى يېڭى تەدبىر

1994 - يىلى قورغاس ناھىيىلىك پارتكوم ۋە خەلق ھۆكۈمىتى چارۋىچىلىقنى زور كۆچ بىلەن تەرەققي قىلدۇرۇشنى ئۆز ناھىيىسىنىڭ كەسىپ قۇرۇلمىسىنى تەڭشەشتىكى مۇھىم نۇقتا قىلىپ، «قورغاس ناھىيىسىنىڭ 1994 - يىلدىن 2000 - يىلغىچە چارۋىچىلىق تەرەققىيات پىلانى»نى تۈزۈپ چىقتى، ناھىيىلىك ھۆكۈمەت يېزا، بازار، مەيدانلار بىلەن گىرايا توختامنامىسى ئىمزالاپ، تۆۋەندىكى يېڭى تەدبىرلەرنى ئوتتۇرىغا قويدى: بىرىنچى، دېھقانچىلىق رايونلىرىدا چارۋىچىلىقنى تەرەققي قىلدۇرۇشنى مۇھىم نۇقتا قىلىپ، سىياسەت، مەبلەغ جەھەتتە كۆپتىمار بېرىش، يىل ئىچىدە دۆلەت 17 مىليون يۈەن قەرز پۇل ئاجرىتىپ، دېھقانچىلىق رايونلىرىدا يەم - خەشەك كاسىنا قىلىش مۇئەسسەسلىرىنى تەرەققي قىلدۇرۇشقا ئىشلىتىپ، دېھقانلارنىڭ چىشى مال سېتىۋېلىشىنى قوللاش؛ ئىككىنچى، يايلاق چارۋىچىلىقى ئۈل قۇرۇلۇشىنى كۈچەيتىپ، گېگەن چارۋىچىلىق فېرمىسىدىكى 66.67 گېكتار كېلىدىغان، موخۇر فېرمىسىدىكى 133.33 گېكتار كېلىدىغان يەم - خەشەك، ئوت - چۆپ بازىسى ۋە نەسىللىك قوي فېرمىسىدىكى ئايلانباستاۋ ئوتلىقىنى ئېچىش ھەمدە تەلكە چارۋىچىلىق فېرمىسىدىكى «100، 1000، 10 مىڭ» (يەنى 100 ئائىلىلىك چارۋىچى ئولتۇراقلىشىش، 1000 مو ئىقتىسادي ئورمانلىق بەرپا قىلىش، 10 مىڭ مو ئوتلاقنى ياخشىلاش) قۇرۇلۇشىنى نۇقتىلىق ياخشىلاش. مۇشۇ يىل ئىچىدە 666.67 گېكتار چېكىنگەن ئوتلاقنى ياخشىلاپ، 400 گېكتار يەرگە ئەلا سۈپەتلىك ئوت - چۆپ تېرىش، سۇغىرىلىدىغان چېپىنلىق كۆلىمىنى 1333.33 گېكتارغا كېڭەيتىش. ئۇچىنچى، قوتاندا چارۋا مال بېقىشنى يولغا قويۇش. بۇشۇ بىر يىلدا 535 ئېغىل - قوتان سېلىش (مەزمۇت ئېغىل - قوتان 413)، 350 ئائىلىلىك چارۋىچىنى ئولتۇراقلاشتۇرۇش. ناھىيە بويىچە قوي بېقىش كەسپي ئائىلىسى 3177 گە، بېقىلغۇلىقان قوي 64 مىڭ تۇياقنا يەتتى؛ كالا بېقىش كەسپي ئائىلىسى 2202 گە، بېقىلغۇلىقان كالا 46 مىڭ 150 (نەسلى ياخشىلانغان كالا 29 مىڭ 600) كە يەتتى. يەم - خەشەك بىلەن بېقىش تېخنىكىسى جەھەتتە ئوتنىڭ ئۈنۈمىنى بېرىش، شاخ - شۇمبىلارنى سىلوسلاش، ئامميالاشتۇرۇش، قىزىلچا تېرىپىدىن مۇزلاپ پايدىلىنىش قاتارلىق تېخنىكىلار ئارقىلىق چارۋىچىلىقنىڭ تەرەققىياتىنى تېزلەتتى. مۇشۇ بىر يىلدا قولدىن چىققان چارۋا مال 244 مىڭ 200 گە يەتتى، ئۇنىڭ ئىچىدە بوردالغان چارۋا مال 110 مىڭ. بۇنىڭ بىلەن چارۋىچىلارنىڭ كىرىمى 7 مىليون يۈەن كۆپەيدى.

☆ 1994 - يىلى قورغاس ناھىيىسى ئاپتونوم رايون بويىچە ئاشلىق ئىشلەپچىقىرىشتىكى ئىلغار ناھىيە بولۇپ باھالاندى.

☆ 8 - ئاينىڭ 25 - كۈنى پۈتۈش قىممىتى 8 مىليون 940 مىڭ يۈەنلىك ناھىيە بازىرى جەنۇبىي يولى پۈتۈپ قاتناش باشلاندى.

☆ 9 - ئايدا 1 مىليون 430 مىڭ يۈەن مەبلەغ سېلىنغان ناھىيىلىك تەجرىبە باشلانغۇچ مەكتەپ پۈتۈپ ئىشلىتىشكە تاپشۇرۇپ بېرىلدى.

شىيې يانخوي

نىلقا ناھىيىسى

ئاساسىي ئەھۋالى

نىلقا ناھىيىسى ئىلى دەريا‌سىنىڭ يۇقىرى ئېقىمىغا، ئوتتۇرا تەڭرىتاغنىڭ غەربىدىكى قاش دەريا ۋادىسىغا جايلاشقان. 1994 - يىلدىكى ئومۇمىي نوپۇسى 136 مىڭ 817، بۇنىڭ ئىچىدە ئاز سانلىق مىللەتلەر نوپۇسى 98 مىڭ 353. ناھىيە بويىچە تېرىلغۇ يەر كۆلىمى 20 مىڭ 400 گېكتار، ئاشلىق تېرىلغۇ كۆلىمى 20 مىڭ 400 گېكتار. كىلىماتى شىمالىي مۆتىدىل بەلباغنىڭ قۇرۇقلۇق تىپىدىكى كىلىماتىغا كىرىدۇ.

پارتىيە، ھۆكۈمەت ئورگانلىرىنىڭ ئاساسلىق مەسئۇللىرى

ج ك پ نىلقا ناھىيىلىك 8 - نۆۋەتلىك كومىتېتىنىڭ ئۇيۇشمىسى: جاۋ دېجۇڭ.

12 - نۆۋەتلىك خەلق قۇرۇلتىيى دائىمىي كومىتېتىنىڭ مۇدىرى: مۇراتبېك ئەلىيەكبەر (قازاق)؛ مۇئاۋىن مۇدىرلىرى: جاڭ شۇڭمىڭ، يۈسۈپجان ئىسمائىل، جىن رۇيشياڭ (خۇيزۇ)، خوشەن دۇگۇر (موڭغۇل).

ھاكىمى: قانباي ماقتا (قازاق)؛ مۇئاۋىن ھاكىملىرى: ما يۈچېن، ئابلىمىت ئوسمان، يۈ شۇجېن، ماۋلىپە مۇسابېك (ئايال، قازاق).

سىياسىي كېڭەش 10 - نۆۋەتلىك كومىتېتىنىڭ رەئىسى: نۇرالى مۇساقان (قازاق)؛ مۇئاۋىن رەئىسلىرى: يەھيا ئىسرائىل، ژېي يىڭجۇ، ئابدۇل باگى (خۇيزۇ)، ئابدۇغەنى مەتكېرىم (قازاق).

خەلق سوت مەھكىمىسىنىڭ باشلىقى: سابىت ياسىن (قازاق).

خەلق تەپتىش مەھكىمىسىنىڭ باش تەپتىشى: دۇيسەن ئورازئاقىن (قازاق).

ئىقتىسادىي جەھەتتىكى يېڭى تەرەققىيات

1994 - يىلى ناھىيە بويىچە يېزا ئىگىلىك ئومۇمىي مەھسۇلات قىممىتى 137 مىليون 681 مىڭ 500 يۈەن (ھازىرقى باھا بويىچە ھېسابلاندى، تۆۋەندىمۇ شۇنداق) گە يېتىپ، 1993 - يىلدىكىدىن 6.15% ئاشتى (ئۆزگەرمەس باھا بويىچە ھېسابلاندى). مۇشۇ يىل يىلدا 63 مىڭ 839 تونىنا ئاشلىق، 5587 تونىنا ياغلىق دان ئېلىندى. مۇشۇ يىل يىلدا 439 گېكتار يەردە ئورمان بەرپا قىلىنىپ، 160 مىڭ تۈپ كۆچەت تىكىلدى. مۇشۇ يىل يىلدا 7263 تونىنا گۆش، 867 تونىنا سوت، 205 مىڭ 800 پارچە تېرە ئېلىندى، مۇشۇ يىل يىلدا ئېنىز - ئېرىق سۇ ئىنشائاتى ئاساسىي قۇرۇلۇشىغا 2 مىليون 88 مىڭ 200 يۈەن مەبلەغ سېلىندى، يىل قۇدۇق قېزىلدى. 3006.9 گېكتار قوراشالغان ئوتلاق، 36 كىلومېتر ئۆزۈنلۇقتا كۆچ يولى، 795 ئېغىل - قوتان ياسالدى. يېزا - بازار كارخانىسى 2736 گە، ئومۇمىي كىرىمى 45 مىليون 744 مىڭ 900 يۈەنگە يەتتى.

سانائەت ئومۇمىي مەھسۇلات قىممىتى 48 مىليون 80 مىڭ يۈەنگە يېتىپ، 1993 - يىلدىكىدىن 12.9% ئاشتى. مۇشۇ يىل يىلدا 4 مىليون 360 مىڭ كىلوۋات سائەت توك، 133 مىڭ تونىنا كۆمۈر، 9600 تونىنا سېمونت، 20 مىڭ پار خۇرۇم ئايىغ كېسىم ئىشلەپچىقىرىلدى. يېڭىدىن سېلىنغان، سېلىنىۋاتقان تۇر 43 بولۇپ، بۇنىڭغا 8 مىليون 300 مىڭ يۈەن مەبلەغ سېلىندى. ئىشلەپچىقىرىشقا كىرىشتۇرۇلگەن تۇر 15 بولۇپ، بۇنىڭغا 2 مىليون 600 مىڭ يۈەن مەبلەغ سېلىندى. جەمئىيەت بويىچە تۇراقلىق مۇلۇككە 870 مىڭ يۈەن مەبلەغ سېلىندى. مۇشۇ يىل يىلدا يولۇچى ئوبوروت مىقدارى 42 مىليون 80 مىڭ ئادەم/كىلومېتر، يۈك ئوبوروت مىقدارى 5 مىليون 271 مىڭ 800 تونىنا/كىلومېتر ئىدى. پوچتا - تېلېگراف كەسپىنىڭ ئومۇمىي تىجارەت سومىسى 1 مىليون 278 مىڭ يۈەنگە، يىل ئاخىرىدىكى پروگراممىلىق تېلېفون 870 توپكىغا يەتتى.

پەن - تېخنىكا، مائارىپ، مەدەنىيەت، سەھىيە، تەنتەربىيە ئىشلىرى

ناھىيە بويىچە ئوتتۇرا دەرىجىلىكتىن يۇقىرى كەسپىي تېخنىكا ۋەزىپىسى بار پەن - تېخنىكا خادىمى 416. مۇشۇ يىل يىلدا 12 تۈر ئىلى ۋىلايىتىدە پەن - تېخنىكا تەرەققىياتى بويىچە 2 - دەرىجىلىك مۇكاپاتقا ئېرىشتى. ناھىيە بويىچە باشلانغۇچ مەكتەپ 87 (مىللىي باشلانغۇچ مەكتەپ 60)، ئوقۇغۇچىسى 23 مىڭ 457 (ئاز سانلىق مىللەت ئوقۇغۇچى 17 مىڭ 477)؛ ئوتتۇرا مەكتەپ سەككىز (مىللىي ئوتتۇرا مەكتەپ بەش)، ئوقۇغۇچىسى 6923 (ئاز سانلىق مىللەت ئوقۇغۇچى 4185)؛ بالىلار باغچىسى بىر، باغچىدىكى بالا 592؛ ھەر خىل ئوقۇتقۇچى 1754 (ئاز سانلىق مىللەت ئوقۇتقۇچى 1236). تېلېۋىزىيىنىڭ ئاھالىنى قاپلاش نىسبىتى 78% گە يەتتى. ناھىيە بويىچە تىببىي داۋالاش - مەھىيە ئاپپاراتى 26. كەسپىي مەھىيە تېخنىكا خادىمى 270 (ئاز سانلىق مىللەت كەسپىي خادىم 175). ئىلى ۋىلايىتى بويىچە ئۆتكۈزۈلگەن ھەر خىل تەنھەرىكەت يىغىنلىرىدا ناھىيە تەنھەرىكەتچىلىرى ئۈچ كۆمۈش مېدال، يەتتە مىس مېدالغا ئېرىشتى. مۇشۇ يىل يىلدا يېزا - بازارلار 37 قېتىم تەنھەرىكەت

يەغنى ئۇتكۇزدى، مۇسابىقىگە 892 ئادەم (قېتىم) قاتناشتى. 56 ئادەم «دۆلەتنىڭ تەنتەربىيىدە چېنىقىش ئۆلچىمى» گە يەتتى.

خەلق تۇرمۇشى

1994 - يىلى بازار ئاھالىسىنىڭ كىشى بېشىغا توغرا كېلىدىغان ئوتتۇرىچە تۇرمۇش خىراجىتى كىرىمى 1321 يۈەنگە، يېزا ئاھالىسىنىڭ ئوتتۇرىچە كىرىمى 693 يۈەنگە يەتتى. ناھىيە بويىچە يىل ئاخىرىدىكى 13 مىڭ 23 ئىشچى - خىزمەتچى (توختاملىق ئىشچى - خىزمەتچى 277) بولۇپ، مۇشۇ بىر يىلدا 41 مىليون 646 مىڭ يۈەن ئىش ھەققى تارقىتىلدى. ناھىيە بازىرىدا 396 ئادەم ئىشقا ئورۇنلاشتۇرۇلدى. تۇرلۇك مال - مۈلۈك مۇغۇرتىسىنىڭ ھۆددىگە ئېلىنغان ئومۇمىي سوممىسى 170 مىليون يۈەنگە يەتتى. بازار - يېزىلاردا قېتىم سانى بويىچە 2046 ئادەم دۆلەتنىڭ ياردىمىگە ئېرىشتى. كوللېكتىپ تەرىپىدىن بېقىلىۋاتقان يېتىم - يېسىر، بوۋاي - موماي، مېيىپ، بالا 418. مۇشۇ بىر يىلدا مۇھتاجلىق بۇلغىنىشنى مۇددەت ئىچىدە تۈزەش تۇرىدىن ئىككىسى پۈتتى، بۇنىڭغا 74 مىڭ يۈەن مەبلەغ سېلىندى.

1994 - يىلى ناھىيە بويىچە ئاھالىنىڭ تۇغۇلۇش نىسبىتى ‰10.19، ئۆلۈش نىسبىتى ‰3.61، تەبىئىي كۆپەيىش نىسبىتى ‰6.58 بولدى.

☆ 9 - ئاينىڭ 16 - كۈنى نىلقا ھەربىي ئاتچىلىق فېرمىسى قاش دەريا كۆۋرۈكى پۈتۈپ قاتناش باشلاندى. بۇ كۆۋرۈكنىڭ ئاساسىي قىسمىنىڭ ئۇزۇنلۇقى 95.4 مېتر، كۆۋرۈك باشلىمىسىنىڭ ئۇزۇنلۇقى 2000 مېتر، كەڭلىكى 8.5 مېتر. بۇنىڭغا 3 مىليون 400 مىڭ يۈەن مەبلەغ سېلىندى.

خۇاڭ چىجۇن

موڭغۇلكۈرە ناھىيىسى

ئاساسىي ئەھۋالى

موڭغۇلكۈرە ناھىيىسى ئىلى دەريا سىنىڭ يۇقىرى ئېقىمىدىكى تېكەس دەريا ۋادىسىغا جايلاشقان. ناھىيىنىڭ 1994 - يىلدىكى ئومۇمىي نوپۇسى 103 مىڭ 431، بۇنىڭ ئىچىدە ئاز سانلىق مىللەتلەر نوپۇسى 83 مىڭ 123. ناھىيە بويىچە تېرىلغۇ يەر كۆلىمى 36 مىڭ 300 گېكتار، ئاشلىق تېرىلغۇ كۆلىمى 30 مىڭ 600 گېكتار، ئىقتىسادىي زىرائەت تېرىلغۇ كۆلىمى 5700 گېكتار. كىلىماتى قۇرۇغلۇق تىپىدىكى مۆتىدىل بەلباغنىڭ تاغلىق رايونىنىڭ قۇرغاق، نەم، سوغۇق كىلىماتىغا كىرىدۇ.

پارتىيە، ھۆكۈمەت ئورگانلىرىنىڭ ئاساسلىق مەسئۇللىرى

ج ك پ موڭغۇلكۈرە ناھىيىلىك 8 - نۆۋەتلىك كومىتېتنىڭ شۇجىسى: لى شۇجۇاڭ.

12 - نۆۋەتلىك خەلق قۇرۇلتىيى دائىمىي كومىتېتنىڭ مۇدىرى: ئالىمجان ئۆزمەن (قازاق)؛ مۇئاۋىن مۇدىرلىرى: يۈمن يۈجاڭ، تۇلۇمجى (موڭغۇل)، ھاشىم قۇربان، تالىغات قاناش (قازاق).

ھاكىمى: ئەزىمباي مىرزاقۇل (قازاق)؛ مۇئاۋىن ھاكىملىرى: ژېي گاۋجى، شاگجا (موڭغۇل)، ساپاربېك ئورنىبېك (قازاق)، جۇماخۇن غوجا، تۇلەگەن (قازاق).

سىياسىي كېڭەش 10 - نۆۋەتلىك كومىتېتنىڭ رەئىسى: جاپپار تۇلەندى (قازاق)؛ مۇئاۋىن رەئىسلىرى: جۇ دېجۇن، بىنىۋر ئابلىز، شالا (خۇيزۇ)، ۋىلادىسىرنىكولايېۋىچ زېمنكو (رۇس).

خەلق سوت مەھكىمىسىنىڭ باشلىقى: ئابدۇمۇتالىپ (قازاق).

خەلق تەپتىش مەھكىمىسىنىڭ باش تەپتىشى: لى جېنيۇ.

ئىقتىسادىي جەھەتتىكى يېڭى تەرەققىيات

1994 - يىلى ناھىيە بويىچە يېزا ئىگىلىك ئومۇمىي مەھسۇلات قىممىتى 199 مىليون 473 مىڭ 500 يۈەن (ھازىرقى باھا بويىچە ھېسابلاندى، تۆۋەندىمۇ شۇنداق) بولۇپ، 1993 - يىلدىكىدىن ‰2.86 تۆۋەنلىدى (ئۆزگەرمەس باھا بويىچە ھېسابلاندى). مۇشۇ بىر يىلدا دېھقانچىلىق، ئورمانچىلىق، چارۋىچىلىق، بېلىقچىلىقتا قوشۇلغان قىممەت 143 مىليون 620 مىڭ 900 يۈەن بولۇپ، مىللىي ئىشلەپچىقىرىش ئومۇمىي قىممىتىنىڭ 64.4 پىرسەنتىنى ئىگىلىدى، 1993 - يىلدىكىدىن ‰7.86 ئاشتى. مۇشۇ بىر يىلدا 45 مىڭ 518 تونىنا ئاشلىق، 17 مىڭ 128 تونىنا ياغلىق دان ئېلىندى. مۇشۇ يىلى بازار ئېھتىياجىغا ئاساسەن ياغلىق زىرائەت ۋە باشقا زىرائەتلەر كۆلىمى كۆپەيتىلىپ، ئاشلىق تېرىلغۇ كۆلىمى ئازايتىلدى. مۇشۇ بىر يىلدا 97 گېكتار يەردە ئورمان بەرپا قىلىنىپ، 200 مىڭ تۈپ كۆچەت تىكىلدى. مۇشۇ بىر يىلدا 5794 تونىنا گۆش، 9013 تونىنا سۈت، 1096 تونىنا يۇڭ، 209 مىڭ 264 پارچە تېرە ئىشلەپچىقىرىلدى. مۇشۇ بىر يىلدا ئېتىز - ئېرىق سۇ ئىنشائات ئاساسىي قۇرۇلۇشىغا 7 مىليون 827 مىڭ 100 يۈەن مەبلەغ سېلىندى (پۈتلىغا سۇندۇرۇلغان ئەمگەك كۈنى شۇنىڭ ئىچىدە)، 70.12 كىلومېتر ئۇزۇنلۇقتا ئېرىق - ئۆستەڭ چېپىلدى، ئۇنۇملۇك سۇغىرىش كۆلىمى 12 مىڭ

220 گېكتارغا يەتتى. 1994 - يىلى ئاپتونوم رايون بويىچە ئېتىز - ئېرىق سۇ قۇرۇلۇشى بويىچە «تەڭرىتاغ لوڭقىسى» مۇساپىقىسىدە ناھىيە 2 - دەرىجىلىك مۇكاپاتقا ئېرىشتى. 2400 گېكتار قورشالغان ئوتلاق، 15 كىلومېتر ئۇزۇنلۇقتا كۆچ يولى، 337 ئېغىل - قوتان (سۇلياۋ بىلەن بىپىلغان ئىسسىق قوتان 66) ياسالدى، 326 ئائىلىلىك چارۋىچى ئولتۇراقلاشتى. يېزا - بازار كارخانىسى 1037 گە، ئومۇمىي كىرىمى 56 مىليون 11 مىڭ 900 يۈەنگە يەتتى.

ساناقەت ئومۇمىي مەھسۇلات قىممىتى 86 مىليون 730 مىڭ يۈەنگە يېتىپ، 1993 - يىلدىكىدىن %9 ئاشتى. بۇنىڭ ئىچىدە دۆلەت ئىگىلىكىدىكى ساناقەت كارخانىلىرىنىڭ مەھسۇلات قىممىتى 62 مىليون 590 مىڭ يۈەن، كوللېكتىپ ئىگىلىكىدىكى ساناقەت كارخانىلىرىنىڭ 16 مىليون 20 مىڭ يۈەن، بىرلەشمە ئىگىلىكتىكى 460 مىڭ يۈەن، يەككە ساناقەتنىڭ 7 مىليون 660 مىڭ يۈەن. مۇشۇ بىر يىلدا 17 مىليون 380 مىڭ كىلوۋات ساقەت توك، 120 مىڭ 400 تونا كۆمۈر، 14 مىڭ تونا سېمونت، 27 مىليون 400 مىڭ دانە خىش، 3100 تونا ئۇن، 4720 تونا سۇ يېغى، 894 تونا ئارىلاشما يەم - خەشەك، 158 تونا يۇڭ پىلتە ئىشلەپچىقىرىلدى. يېڭىدىن سېلىنغان، سېلىنىۋاتقان تۇر 25 (بۇنىڭ ئىچىدە يېڭىدىن سېلىنغان تۇر توققۇز) بولۇپ، بۇنىڭغا 14 مىليون 140 مىڭ يۈەن مەبلەغ سېلىندى. جەمئىيەت بويىچە تۇراقلىق مۇلۇككە 29 مىليون 750 مىڭ يۈەن مەبلەغ سېلىندى، بۇنىڭ ئىچىدە يېڭىلاش، ئۆزگەرتىشكە سېلىنغىنى 3 مىليون 530 مىڭ يۈەن، 1994 - يىللىق ئۇرۇمچى كېڭىشىش يىغىندا دۆلەت ئىچىدە تاۋار سودا توختامىدىن ئۆچى ئىمزالاندى، پۈتۈشۈش سوممىسى 44 مىليون 150 مىڭ يۈەن بولدى؛ ئىلى ۋىلايىتىدە ئۆتكۈزۈلگەن 2 - نۆۋەتلىك تۇلپار مەرىكىسىدە دۆلەت ئىچىدىكى سودا توختامىدىن ئالتىسى ئىمزالاندى، پۈتۈشۈش سوممىسى 21 مىليون 930 مىڭ يۈەن بولدى؛ ئىمزالانغان توختامغا ئەمەل قىلىنىش سوممىسى 19 مىليون 930 مىڭ يۈەنگە يەتتى، مۇشۇ بىر يىلدا يولۇچى ئوبوروت مىقدارى 57 مىليون 250 مىڭ ئادەم/كىلومېتردىن، يۈك ئوبوروت مىقدارى 7 مىليون 450 مىڭ تونا/كىلومېتردىن يەتتى. 12 - ئايدا پروگراممىلىق تېلېفون مەملىكەتلىك ئاپتوماتىك تېلېفون تورىغا كىردى. مۇشۇ بىر يىلدا پوچتا - تېلېگراف كەسپىنىڭ ئومۇمىي تىجارەت سوممىسى 2 مىليون 69 مىڭ 200 يۈەنگە، يىل ئاخىرىدا ناھىيە بازىرىدىكى پروگراممىلىق تېلېفون 860 توچكىغا، يېزا تېلېفونى 404 توچكىغا يەتتى.

پەن - تېخنىكا، مائارىپ، مەدەنىيەت، سەھىيە، تەنتەربىيە ئىشلىرى

ناھىيە بويىچە ئوتتۇرا دەرىجىلىكتىن يۇقىرى كەسپىي تېخنىكا ئۆزىسى بار پەن - تېخنىكا خادىمى 241، بۇنىڭ ئىچىدە ئالىي دەرىجىلىك كەسپىي تېخنىكا ئۆزىسى بار خادىم 12. ناھىيە بويىچە باشلانغۇچ مەكتەپ 55 (مىللىي باشلانغۇچ مەكتەپ 39، ھەربىي ئات فېرمىسى، نەسىللىك ئات فېرمىسىمۇ شۇنىڭ ئىچىدە)، ئوقۇغۇچىسى 19 مىڭ 502 (ئاز سانلىق مىللەت ئوقۇغۇچى 16 مىڭ يەتتە)؛ ئوتتۇرا مەكتەپ توققۇز (مىللىي ئوتتۇرا مەكتەپ يەتتە)، ئوقۇغۇچىسى 6054 (ئاز سانلىق مىللەت ئوقۇغۇچى 4612)؛ بالىلار باغچىسى تۆت، باغچىدىكى بالا 535 (ئاز سانلىق مىللەت بالا 348)؛ ھەر خىل ئوقۇتقۇچى 1779 (ئاز سانلىق مىللەت ئوقۇتقۇچى 1244، ھەربىي ئات فېرمىسى، نەسىللىك ئات فېرمىسى بۇنىڭ سىرتىدا). 7 - ئاينىڭ 6 - كۈنىدىن 9 - كۈنگىچە 1994 - يىللىق سوغۇلكۇزە تۇلپار مەدەنىيەت - سەنئەت بايرىمى ئۆتكۈزۈلدى. رادىئونىڭ ئاھالىنى قاپلاش نىسبىتى %62، تېلېۋىزىيەنىڭ ئاھالىنى قاپلاش نىسبىتى %86 بولدى؛ ناھىيە بويىچە تىببىي داۋالاش - سەھىيە ئاپپاراتى 25، كەسپىي سەھىيە تېخنىكا خادىمى 386 (ئاز سانلىق مىللەت خادىمى 210). ئاپتونوم رايونلۇق 3 - نۆۋەتلىك ئاز سانلىق مىللەتلەر تەنھەرىكەت يىغىنىدا موڭغۇلكۇزە ناھىيە ۋەكىللەر كوماندىسى ئات بەيگىسىدە كوللېكتىپ 1 - لىككە، ئوغلاق تارتىشىشتا 3 - لىككە ئېرىشتى؛ يەككە تۇرلەردىكى مۇساپىقىدە ئۈچ ئالتۇن مېدال، ئىككى مىس مېدالغا ئېرىشتى. مۇشۇ بىر يىلدا يېزا - بازار تەنھەرىكەت يىغىنى 15 قېتىم ئۆتكۈزۈلدى، مۇساپىقىگە 3520 ئادەم (قېتىم) قاتناشتى، 350 ئادەم «دۆلەتنىك تەنتەربىيىدە چىنىقىش ئۆلچىمى» گە يەتتى.

خەلق تۇرمۇشى

1994 - يىلى يېزا ئاھالىسىنىڭ كىشى بېشىغا توغرا كېلىدىغان ئوتتۇرىچە ساپ كىرىمى 898.85 يۈەنگە يەتتى. ناھىيە بويىچە يىل ئاخىرىدىكى ئىشچى - خىزمەتچى 13 مىڭ 351 (توختاملىق ئىشچى 1175) بولۇپ، مۇشۇ بىر يىلدا 41 مىليون 476 مىڭ يۈەن ئىش ھەققى تارقىتىلدى. بازار - يېزىلاردىكى ھەر خىل ئىجتىمائىي يارەم ئوبيېكتىدىن 1333 ئائىلە، قېتىم سانى بويىچە 7628 ئادەم دۆلەتنىڭ يارەمىگە ئېرىشتى. كوللېكتىپ تەرىپىدىن بېقىلىۋاتقان يېتىم - يېسىر، بوۋاي - مومايلار، مېيىپلار، بالا 828.

1994 - يىلى ناھىيە بويىچە ئاھالىنىڭ تۇغۇلۇش نىسبىتى %15.43، ئۆلۈش نىسبىتى %3.16، تەبىئىي كۆپەيىش نىسبىتى %12.27 بولدى.

لى شۇڭبې

مونەۋۋەر كارخانىسى قىسقىچە تونۇشتۇرۇش

موڭغولكۆرە ناھىيىلىك سۇ ئىنشائات، ئېلېكتر قۇۋۋىتى ئىدارىسى موڭغولكۆرە ناھىيىلىك سۇ ئىنشائات، ئېلېكتر قۇۋۋىتى ئىدارىسى 1976 - يىلى قۇرۇلغان، بۈنىڭ قارىمىقىدا قىدىرىپ تەكشۈرۈش لايىھىلەش ئەترىتى، سۇ باشقۇرۇش باش پونكىتى، كەلكۈندىن مۇداپىئە كۆرۈش ئىشخانىسى قاتارلىق فۇنكسىيىلىك تارماقلار تەسىس قىلىندى. ھازىرقى ئىدارە باشلىقى لى شىئەن. بۇ ئىدارە، ئاساسلىقى، ناھىيىنىڭ سۇ قۇرۇلۇشى، يېزىلاردىكى بەشتە ياخشى قۇرۇلۇش، كىچىللىكنىڭ ئالدىنى ئېلىپ، سۇنى ياخشىلاش (ئادەم، چارۋا مال ئىچىدىغان سۇ) قۇرۇلۇشى، يېزىلاردىكى ئېلېكتر قۇرۇلۇشى ۋە ماشىنىلاشقان قۇدۇقلارنى قىدىرىپ تەكشۈرىدۇ، لايىھىلەيدۇ ۋە قۇرۇلۇش ئېلىپ بارىدۇ؛ ناھىيىنىڭ سۇغىرىشنى باشقۇرۇش، سۇ ھەققى ئېلىش، ئۇششاق يېزا ئىگىلىك سۇ قۇرۇلۇشى، كەلكۈندىن مۇداپىئىلىنىش، قۇرغاقچىلىققا تاقابىل تۇرۇش قاتارلىق خىزمەتلەرگە مەسئۇل بولىدۇ. موڭغولكۆرە ناھىيىلىك سۇ ئىنشائات، ئېلېكتر قۇۋۋىتى ئىدارىسى سوتسىيالىستىك بازار ئىگىلىكى شارائىتىدا ئۆز ئەۋزەللىكىگە تايىنىپ، قۇرۇلۇش سۇپىتىنى ئۆستۈرۈش، ئۈنۈمنى ئاشۇرۇش، كەسىپ دائىرىسىنى كېڭەيتىش ئۈچۈن، مۇستەقىل ھېسابات قىلىدىغان ئومۇمىي خەلق مۇلۇكچىلىكىدىكى كارخانا - سۇ ئىنشائات، ئېلېكتر قۇۋۋىتى قۇرۇلۇش - قۇراشتۇرۇش شىركىتى ۋە مۇستەقىل ھېسابات قىلىدىغان، پايدا - زىيانغا ئۆزى مەسئۇل بولىدىغان ئومۇمىي خەلق مۇلۇكچىلىكىدىكى كارخانا - سۇ ئىنشائات، ئېلېكتر قۇۋۋىتى ئىقتىساد - سودا تەرەققىيات ئۈنۈمۈرسال مۇلازىمەت شىركىتىنى قۇردى.

شۇ شىبىن

☆ 1994 - يىلى موڭغولكۆرە ناھىيىسى خەلق ئىشلار مىنىستىرلىكى، ئازادلىق ئارمىيە باش سىياسىي بۆلۈمى تەرىپىدىن «ئىككىنى ھىمايە قىلىشتىكى نەمۇنە ناھىيە» دەپ نامغا ئېرىشتى.

☆ 1994 - يىلى «ئاپتونوم رايون بويىچە خەلق ئىشلىرى خىزمىتىدىكى ئىلغار ناھىيە» دەپ نامغا؛ ئىلى ۋىلايىتى بويىچە «چارۋىچىلىقتىكى ئىلغار ناھىيە»، «جەمئىيەت ئامانلىقىنى ھەر تەرەپلىمە تۇزەشتىكى ئىلغار ناھىيە» دەپ ناملارغا ئېرىشتى.

☆ 11 - ئايدا 4 مىليون 500 مىڭ يۈەن مەبلەغ سېلىنىپ ياسالغان ئۇچ يېزا، بىر مەيدانغا توك يەتكۈزۈش قۇرۇلۇشى سىناق تەرىقىسىدە توك تارقاتتى.

لى شېۋېي

تېكەس ناھىيىسى

ئاساسىي ئەھۋالى

تېكەس ناھىيىسى تەڭرىتاغنىڭ شىمالىي ئېتىكىنىڭ غەربىدىكى تېكەس - موڭغولكۆرە ئويمانلىقىنىڭ شەرقىي بۆلىكىگە جايلاشقان. ناھىيىنىڭ 1994 - يىلدىكى ئومۇمىي نوپۇسى 137 مىڭ 934 (چېگرا ئىچىدىكى ناھىيىدە تۇرۇشلۇق ئورۇنلار شۇنىڭ ئىچىدە)، بۈنىڭ ئىچىدە ئاز سانلىق مىللەتلەر نوپۇسى 103 مىڭ 476. ناھىيە بويىچە تېرىلغۇ يەر كۆلىمى 18 مىڭ 810 گېكتار، ئاشلىق تېرىلغۇ كۆلىمى 11 مىڭ 130 گېكتار. ئىقتىسادىي زىرائەت كۆلىمى 6050 گېكتار. كىلىماتى قۇرۇقلۇق تېپىدىكى يېرىم قۇرغاق كىلىماتىغا كىرىدۇ.

پارتىيە، ھۆكۈمەت ئورگانلىرىنىڭ ئاساسلىق مەسئۇللىرى

ج ك پ تېكەس ناھىيىلىك 7 - نۆۋەتلىك كومىتېتنىڭ شۇجىسى: شى جىشىن.

12 - نۆۋەتلىك خەلق قۇرۇلتىيى دائىمىي كومىتېتنىڭ مۇدىرى: بەغوجا رەيىمبېك (قازاق)؛ مۇئاۋىن مۇدىرلىرى: ما دېجىن، قارىمشاق ئارىنبېك (قىرغىز)، تۇرسۇن قۇناخۇن، راۋقان ئالپىسباي (ئايال، قازاق).

ھاكىمى: ساۋىتبېك نۇرلان (قازاق)؛ مۇئاۋىن ھاكىملىرى: جالاڭ شىنچېلاڭ، رەپىقجان قاسەن (قازاق)، نىياز تېيىپ، ھەسەنجان ئابدۇراخمان (11 - ئايدا ۋەزىپىسىدىن يۆتكەلدى)، ئايوش (موڭغول)؛ پەن - تېخنىكىغا مەسئۇل مۇئاۋىن ھاكىمى لیۇ چۈنیى (11 - ئايدا ۋەزىپىسىدىن يۆتكەلدى)، لۇ شۇكەي (11 - ئايدا ۋەزىپىگە تەينىلەندى).

سىياسىي كېڭەش 10 - نۆۋەتلىك كومىتېتنىڭ رەئىسى: ئەمەت مەھەممەت؛ مۇئاۋىن رەئىسلىرى: جىيالاڭ چاڭخې، رېن گۈەنجى، تۇرغانبېك جۇمادىل (قازاق)، ماشىچېلاڭ (خۇيزۇ).

خەلق سوت مەھكىمىسىنىڭ باشلىقى: ئاۋباكىر نامىسبېك (قازاق).

خەلق تەپتىش مەھكىمىسىنىڭ باش تەپتىشى: كېرىمجان ئايۇپ.

ئىقتىسادىي جەھەتتىكى يېڭى تەرەققىيات

1994 - يىلى ناھىيە بويىچە يېزا ئىگىلىك ئومۇمىي مەھسۇلات قىممىتى 221 مىليون 664 مىڭ يۈەن (1990 - يىلدىكى ئۆزگەرمەس باھا بويىچە ھېسابلىغاندا 156 مىليون 332 مىڭ 200 يۈەن) گە يېتىپ، 1993 -

يىلدىكىدىن 6.94% ئاشتى (ئۆزگەرمەس باھا بويىچە ھېسابلاندى). مۇشۇ بىر يىلدا 50 مىڭ 313 تونىنا ئاشلىق، 8725 تونىنا ياغلىق دان ئېلىندى. مۇشۇ بىر يىلدا 314 گېكتار يەردە ئورمان بەرپا قىلىنىپ، 380 مىڭ تۈپ كۆچەت تىكىلدى. مۇشۇ بىر يىلدا 6976 تونىنا گۆش، 13 مىڭ يەتتە تونىنا سۈت، 1147 تونىنا قوي يۇڭى، 210 مىڭ 405 پارچە تېرە ئېلىندى. مۇشۇ بىر يىلدا ئېتىز - ئېرىق سۇ ئىنشائاتى ئاساسىي قۇرۇلۇشىغا 4 مىليون 187 مىڭ 400 يۈەن مەبلەغ سېلىندى، 41.9 كىلومېتر ئۆزۈنلۇقتا ئېرىق - ئۆستەڭ چېپىلدى، 17.2 كىلومېتر ئۆزۈنلۇقتا سۇ سىڭمەس ئېرىق - ئۆستەڭ ياسالدى. مۇغۇرلىدىغان ئوتلاق كۆلىمى 5333 گېكتار، قورشالغان ئوتلاق 39.93 گېكتار كۆپەيتىلدى، سۈلياۋ بىلەن يېپىلغان ئىسسىق قوتاندىن 151 ى ياسالدى. چارۋىچىلارنىڭ ئولتۇراقلىشىش نۆقتىسىدا 434 ئائىلە كۆپەيدى. 9 - ئاينىڭ 19 - كۈنى قىزىلبۇلاق چارۋىچىلىق فېرمىسىدىكى سۈڭ بىلەن قاتارلىق كىشىلەر 200 مىڭ يۈەن مەبلەغ توپلاپ، پاي چېكى تۈزۈمىدىكى چارۋا مال بوردىش فېرمىسى قۇردى. يېزا - بازار كارخانىسى 1533 كە، ئومۇمىي كىرىمى 57 مىليون 765 مىڭ 400 يۈەنگە يەتتى.

سانائەت ئومۇمىي مەھسۇلات قىممىتى 61 مىليون 828 مىڭ يۈەنگە پېتىپ، 1993 - يىلدىكىدىن 40.03% ئاشتى. مۇشۇ بىر يىلدا 8 مىليون كىلوۋات سائەت توك، 497 تونىنا كۆمۈر، 4800 تونىنا سېمونت، 205 تونىنا يۇڭ پىلتە، 200 تونىنا سۈت پاراشوكىسى، 1297 تونىنا يېم - خەشەك ئىشلەپچىقىرىلدى. مۇشۇ بىر يىلدا قۇرۇلغان، قۇرۇلۇۋاتقان تۇر 19 بولۇپ، بۇنىڭغا 7 مىليون 110 مىڭ يۈەن مەبلەغ سېلىندى؛ مۇشۇ بىر يىلدا يەتتە تۇر پۈتتى. مۇشۇ بىر يىلدا جەمئىيەت بويىچە تۇراقلىق مۇلۇككە 7 مىليون 970 مىڭ يۈەن مەبلەغ سېلىندى. مۇشۇ بىر يىلدا يولۇچى ئوبوروت مىقدارى 21 مىليون 560 مىڭ ئادەم/كىلومېتر غا يەتتى، پوچتا - تېلېگراف كەسپىنىڭ ئومۇمىي تىجارەت سوممىسى 1 مىليون 81 مىڭ 200 يۈەنگە يەتتى، 11 - ئاينىڭ 27 - كۈنى ناھىيە بازىرىدا 2 مىليون 600 يۈەن مەبلەغ سېلىنغان 848 توچكا پروگراممىلىق تېلېفون يولغا قويۇلدى.

پەن - تېخنىكا، مائارىپ، مەدەنىيەت، سەھىيە، تەنتەربىيە ئىشلىرى

يىل ئاخىرىدا ناھىيە بويىچە ئوتتۇرا دەرىجىلىكتىن يۇقىرى كەسپىي تېخنىكا ۋەزىپىسى بار پەن - تېخنىكا خادىمى 374. مۇشۇ بىر يىلدا ئۇلايەت دەرىجىلىك پەن - تېخنىكا تۇرىدىن بىرى پۈتتى. ناھىيە بويىچە باشلانغۇچ مەكتەپ 79 (مىللىي باشلانغۇچ مەكتەپ 159). ئوقۇغۇچىسى 22 مىڭ 751 (ئاز سانلىق مىللەت ئوقۇغۇچى 12 مىڭ 670)؛ ئوتتۇرا مەكتەپ 12 (مىللىي ئوتتۇرا مەكتەپ توققۇز)، ئوقۇغۇچىسى 5649 (ئاز سانلىق مىللەت ئوقۇغۇچى 3732)؛ كەسپىي ئوتتۇرا مەكتەپ بىر، ئوقۇغۇچىسى 300 (ئاز سانلىق مىللەت ئوقۇغۇچى 239)؛ دۆلەت قۇرغان بالىلار باغچىسى بىر، يېزا - كەنت، يەككىلەر قۇرغان بالىلار باغچىسى 60، باغچىدىكى بالا 1330 (ئاز سانلىق مىللەت بالا 652)؛ ھەر خىل ئوقۇتقۇچى 2454 (ئاز سانلىق مىللەت ئوقۇتقۇچى 2026). رادىئونىڭ ئاھالىنى قاپلاش نىسبىتى 83.4%، تېلېۋىزىيىنىڭ ئاھالىنى قاپلاش نىسبىتى 78% بولدى. 9 - ئاينىڭ 1 - كۈنى 480 مىڭ يۈەن مەبلەغ سېلىنغان تېكەس سىملىق تېلېۋىزىيە ئىستانسىسى پۈتتى. 1800 ئائىلە تورغا كىردى. ناھىيە بويىچە تىببىي داۋالاش - مەھىيە ئاپپاراتى 18، مەھىيە تېخنىكا خادىمى 373، كېسەل كارىۋىتى 235. (ئاپتونوم رايون بويىچە ئوتتۇرىلىگەن ئاز سانلىق مىللەتلەر ئات بەيگىسى تەنھەرىكىتى يېغىندا تېكەس ناھىيە تەنھەرىكەتچىلىرى 10 مىڭ مېتردا ئالتۇن مېدالغا، 1000 مېتر، 3000 مېتر، 5000 مېتردا كۈمۈش مېدالغا ئېرىشتى؛ ئىلى ۋىلايىتى بويىچە ئوتتۇرىلىگەن ئاز سانلىق مىللەتلەر ئات بەيگىسى تەنھەرىكىتى يېغىندا 10 مىڭ مېتر، 5000 مېتر، 3000 مېتر، 2000 مېتردا كۈمۈش مېدالغا ئېرىشتى؛ ۋىلايەتتە ئوتتۇرىلىگەن ياشانغانلار ۋاراتا توپ مۇسابىقىسىدە كوللېكتىپ 1 - لىككە ئېرىشتى. مۇشۇ بىر يىلدا 22 قېتىم يېزا - بازار تەنھەرىكىتى يېغىنى ئوتتۇرىلىدى، مۇسابىقىگە قاتناشقانلار قېتىم سانى بويىچە 1931 ئادەمگە يەتتى.

خەلق تۇرمۇشى

1994 - يىلى ناھىيە بويىچە يېزا ئاھالىسىنىڭ كىشى بېشىغا توغرا كېلىدىغان ئوتتۇرىچە ساپ كىرىمى 908.01 يۈەنگە يەتتى. ناھىيە بويىچە يىل ئاخىرىدىكى ئىشچى - خىزمەتچى 15 مىڭ 836 (توختاملىق ئىشچى - خىزمەتچى 1784) بولۇپ، مۇشۇ بىر يىلدا 48 مىليون 761 مىڭ يۈەن ئىش ھەققى تارقىتىلدى. ناھىيە بازىرىدا 250 ئادەم ئىشقا ئورۇنلاشتۇرۇلدى، تۇرلۇك مال - مۈلۈك سۇغۇرتىسىنىڭ ھۆددىگە ئېلىنغان ئومۇمىي سوممىسى 106 مىليون 43 مىڭ يۈەنگە يەتتى. بازار - يېزىلاردا قېتىم سانى بويىچە 7560 ئادەم دۆلەتنىڭ ياردىمىگە ئېرىشتى. كوللېكتىپ تەرىپىدىن بېقىلىۋاتقان يېتىم - يېسىر، بوۋاي - مومايى، مېيىپ، بالا 437؛ ناھىيە بازىرىدا 5000 مېتر ئۆزۈنلۇقتا يۇندا تۇرۇبىسى يانتۇرۇلدى. مۇشۇ بىر يىلدا قارا توقاي يېزىسىدىكى تۆت كەنتنىڭ ئادەم، چارۋا مال ئىچىدىغان سۇ قۇرۇلۇشى پۈتۈپ، 3200 ئادەم، 7000 تۈياق چارۋا مالنىڭ ئىچىدىغان سۈيى ھەل قىلىندى.

1994 - يىلى ناھىيە بويىچە ئاھالىنىڭ تۇغۇلۇش نىسبىتى %11.3، ئۆلۈش نىسبىتى %2.62، تەبىئىي كۆپەيىش نىسبىتى %8.68 بولدى.

☆ 10 - ئايدا 250 مىڭ يۈەن مەبلەغ سېلىنىپ ياسالغان «سەككىز يۈرچەك شەھەر» نىڭ شەھەرچىلىكىسى پۈتتى.

☆ تېكەس ناھىيىسى 1994 - يىلى ئاپتونوم رايون بويىچە «يېزا ئىگىلىكىنى ماشىنىلاشتۇرۇشتىكى ئون ياخشى ناھىيىنىڭ بىرى» دەپ نام ئالدى.

جۇ دېڭمىڭ

توققۇزتارا ناھىيىسى

ئاساسىي ئەھۋالى

توققۇزتارا ناھىيىسى ئىلى دەريا سىنىڭ يۇقىرى ئېقىمىغا، كۈنەس دەريا ۋادىسىغا جايلاشقان. 1994 - يىلدىكى ئومۇمىي نوپۇسى 139 مىڭ 880. بۇنىڭ ئىچىدە ئاز سانلىق مىللەتلەر نوپۇسى 75 مىڭ 887. ناھىيە بويىچە تېرىلغۇ يەر كۆلىمى 24 مىڭ 570 گېكتار، ئاشلىق تېرىلغۇ كۆلىمى 20 مىڭ 330 گېكتار. ئىقتىسادىي زىرائەت تېرىلغۇ كۆلىمى 3380 گېكتار. كىلىماتى شىمالىي مۆتىدىل بەلباغىنىڭ قۇرۇقلۇق تىپىدىكى قۇرغاق كىلىماتىغا كىرىدۇ.

پارتىيە، ھۆكۈمەت ئورگانلىرىنىڭ ئاساسلىق مەسئۇللىرى

ج ك پ توققۇزتارا ناھىيىلىك 6 - نۆۋەتلىك كومىتېتنىڭ شۇجىسى: ۋۇ چېڭدې.

12 - نۆۋەتلىك خەلق قۇرۇلتىيى دائىمىي كومىتېتنىڭ مۇدىرى: ئوقاس قاناسقان (قازاق)؛ مۇئاۋىن مۇدىرلىرى: لو جىنشېەن، تو شۇلىن (خۇيزۇ)، لىيۇ بۇگاۋ، زېينەپ.

ھاكىمىيە: ساماللىقان ئوسپان (قازاق)؛ مۇئاۋىن ھاكىملىرى: لىيۇ چۈەنشېن، ئابدۇۋايىت ھېمىت، مۇقاش قۇدايبېرگېن (قازاق)، چېن بىڭجېيەن.

سىياسىي كېڭەش 10 - نۆۋەتلىك كومىتېتنىڭ رەئىسى: نۇرامبېك ئابدۇللا؛ مۇئاۋىن رەئىسلىرى: جالىڭ خۇجىيالى، ئاياتبېك ئالىپ (قازاق)، خەيرىنسا ئابدۇرۇسۇل، جالىڭ زىنفۇ.

خەلق سوت مەھكىمىسىنىڭ باشلىقى: ئەدىل ئىمىرايىم (قازاق).

خەلق تەپتىش مەھكىمىسىنىڭ باش تەپتىشى: ئەخمەت ئوسمان.

ئىقتىسادىي جەھەتتىكى يېڭى تەرەققىيات

1994 - يىلى ناھىيە بويىچە يېزا ئىگىلىك ئومۇمىي مەھسۇلات قىممىتى 164 مىليون 992 مىڭ 500 يۈەن (1990 - يىلدىكى ئوزگەرمەس باھا بويىچە ھېسابلاندى) گە يېتىپ، 1993 - يىلدىكىدىن %6.53 ئاشتى (ئوزگەرمەس باھا بويىچە ھېسابلاندى). مۇشۇ بىر يىلدا 90 مىڭ 670 تونىنا ئاشلىق، 5508 تونىنا ياغلىق دان ئېلىندى. مۇشۇ بىر يىلدا 520.67 گېكتار يەردە ئورمان بەرپا قىلىنىپ، 248 مىڭ تۈپ كۆچەت تىكىلدى. مۇشۇ بىر يىلدا 6001 تونىنا گۆش، 13 مىڭ 622 تونىنا سۈت، 1128 تونىنا يۇڭ، 174 مىڭ 766 پارچە تېرە ئېلىندى. مۇشۇ بىر يىلدا ئېتىز - ئېرىق سۇ ئىنشائات ئاساسىي قۇرۇلۇشىغا 11 مىليون 222 مىڭ يۈەن مەبلەغ سېلىندى، 111.2 كىلومېتر ئۇزۇنلۇقتا ئېرىق - ئۆستەڭ چېپىلدى، 1833.3 گېكتار قورشالغان ئوتلاق، 34.3 كىلومېتر ئۇزۇنلۇقتا كۆچ يولى، 223 ئېغىل - قوتان ياسالدى. ناھىيە بويىچە يېزا - بازار كارخانىسى 3655 گە، ئومۇمىي كىرىمى 48 مىليون 591 مىڭ يۈەنگە يەتتى.

سانائەت ئومۇمىي مەھسۇلات قىممىتى 41 مىليون 630 مىڭ يۈەن (ئوزگەرمەس باھا بويىچە ھېسابلاندى) گە يېتىپ، 1993 - يىلدىكىدىن %13.4 ئاشتى. مۇشۇ بىر يىلدا 16 مىليون 100 مىڭ كىلوۋات سائەت توك، 130 مىڭ تونىنا كۆمۈر، 34 مىڭ 300 تونىنا سېمونت، 289 تونىنا ئاق ھاراق ئىشلەپچىقىرىلدى. يېڭىدىن قۇرۇلغان، قۇرۇلۇۋاتقان ئاساسلىق تۈر مۇنۇلار: 3 مىليون 850 مىڭ يۈەن مەبلەغ سېلىنغان جەنۇبىي غول ئۆستەڭنى كېڭەيتىش قۇرۇلۇشى؛ 230 مىڭ يۈەن مەبلەغ سېلىنغان ناھىيىلىك 2 - ھاشلانغۇچ مەكتەپنىڭ ئوقۇتۇش بىناسى، 100 مىڭ يۈەن مەبلەغ سېلىنغان ناھىيىلىك «خەلق» دوختۇرخانىسىنىڭ كېسەلخانا بىناسى، 1 مىليون 120 مىڭ يۈەن مەبلەغ سېلىنغان سۇ ئىنشائاتى تەرەققىيات قۇرۇلۇشى، 120 مىڭ يۈەن مەبلەغ سېلىنغان ئۇرۇقچىلىق پونكىتى قۇرۇتۇش سېغى قاتارلىقلار. مۇشۇ بىر يىلدا يېزا ئىگىلىك تېخنىكىسىنى كېڭەيتىش مەركىزى بىناسى، 2 - ئوتتۇرا مەكتەپ ئوقۇتۇش بىناسى، ئاشلىق ئامبىرى قاتارلىقلار ئىشلەپچىقىرىشقا كىرىشتۇرۇلدى. جەمئىيەت بويىچە تۇراقلىق مۇلۇككە 10 مىليون 460 مىڭ يۈەن مەبلەغ سېلىندى، بۇنىڭ ئىچىدە يېڭىلاش، ئۆزگەرتىشكە سېلىنغىنى 1 مىليون 350 مىڭ يۈەن. ئىقتىسادىي - تېخنىكا ھەمكارلىق جەھەتتە ئاساسلىق تۈرگە 12 مىليون 260 مىڭ يۈەن مەبلەغ سېلىندى، مۇشۇ بىر يىلدا يولۇچى ئوبوروت مىقدارى 72 مىليون 210 مىڭ ئادەم/كىلومېتر، يۈك ئوبوروت مىقدارى 27 مىليون 190 مىڭ تونىنا/كىلومېتر ئاشتى، پوچتا - تېلېگراف كەسپىنىڭ ئومۇمىي تىجارەت سوممىسى 1 مىليون 536 مىڭ يۈەنگە، يىل ئاخىرىدا پروگراممىلىق تېلېفون 3000 توپچىغا يەتتى. يېزا ئىگىلىك ئىشلەپچىقىرىش ۋاستىلىرىنىڭ پارچە سېتىلىش سوممىسى 13

مىليون 700 مىڭ يۈەنگە، بازار سودىسىدا پۈتۈشۈلگەن سومما 30 مىليون 150 مىڭ يۈەنگە يەتتى.

پەن - تېخنىكا، مائارىپ، مەدەنىيەت، سەھىيە، تەنتەربىيە ئىشلىرى

ناھىيە بويىچە ئوتتۇرا دەرىجىلىكتىن يۇقىرى كەسپىي تېخنىكا ۋەزىپىسى بار پەن - تېخنىكا خادىمى 165. ناھىيە بويىچە باشلانغۇچ مەكتەپ 53 (مىللىي باشلانغۇچ مەكتەپ 47)، ئوقۇغۇچىسى 20 مىڭ 741 (ئاز سانلىق مىللەت ئوقۇغۇچى 15 مىڭ 21)؛ ئوتتۇرا مەكتەپ 11 (مىللىي ئوتتۇرا مەكتەپ ئىككى)، ئوقۇغۇچىسى 1610 (ئاز سانلىق مىللەت ئوقۇغۇچى 511)؛ بالىلار باغچىسى بىر، باغچىدىكى بالا 229 (ئاز سانلىق مىللەت بالا 98)؛ ھەر خىل ئوقۇتقۇچى 1236 (ئاز سانلىق مىللەت ئوقۇتقۇچى 825). رادىئونىڭ ئاھالىنى قاپلاش نىسبىتى 94%، تېلېۋىزىيىنىڭ ئاھالىنى قاپلاش نىسبىتى 94% بولدى. 10 - ئايدا ناھىيىلىك سىملىق تېلېۋىزىيە ئىستانسىسى ئىشقا كىرىشتى، 100 نەچچە ئائىلە تورغا كىردى، ناھىيە بويىچە تىببىي داۋالاش - سەھىيە ئاپپاراتى 14، سەھىيە تېخنىكا خادىمى 318 (ئاز سانلىق مىللەت خادىم 196)، كۆنەستە ئوتكۈزۈلگەن ئىلى ۋىلايىتى بويىچە يېنىك ئاتلېتىكا تەنھەرىكەت يىغىنىدا ناھىيە تەنھەرىكەتچىلىرى توت ئالتۇن مېدال (1 - لىك)، ئىككى كۈمۈش مېدال (2 - لىك)، بەش مىس مېدال (3 - لىك) غا ئېرىشتى. مۇشۇ بىر يىلدا يېزا - بازارلاردا 12 قېتىم تەنھەرىكەت يىغىنى ئوتكۈزۈلدى. مۇسابىقىگە 1500 ئادەم (قېتىم) قاتناشتى.

خەلق تۇرمۇشى

1994 - يىلى بازار ئاھالىسىنىڭ كىشى بېشىغا توغرا كېلىدىغان ئوتتۇرىچە تۇرمۇش خىراجىتى كىرىمى 1580 يۈەنگە، يېزا ئاھالىسىنىڭ كىشى بېشىغا توغرا كېلىدىغان ئوتتۇرىچە ساپ كىرىمى 893.32 يۈەنگە يەتتى. ناھىيە بويىچە يىل ئاخىرىدىكى ئىشچى - خىزمەتچىسى 11 مىڭ 906 (توختاملىق ئىشچى - خىزمەتچى 553) بولۇپ، مۇشۇ بىر يىلدا 37 مىليون 514 مىڭ يۈەن ئىش ھەققى تارقىتىلدى. ناھىيە بازىرىدا 386 ئادەم ئىشقا ئورۇنلاشتۇرۇلدى. ھەر خىل مال - مۈلۈك سۇغۇرتىسىنىڭ ھۆددىگە ئېلىنغان ئومۇمىي سوممىسى 72 مىليون 761 مىڭ يۈەنگە يەتتى. بازار - يېزىلاردا قېتىم سانى بويىچە 3564 ئادەم دۆلەتنىڭ ياردىمىگە ئېرىشتى، كوللېكتىپ تەرىپىدىن بېقىلىۋاتقان يېتىم - يېسىر، بوۋاي - مومايلار، مېيىپ، بالا 211. مۇشۇ بىر يىلدا مۇھتاجلىق بۇلغىنىشنى مۇددەت ئىچىدە تۇزەش تۇرىدىن ئىككىسى پۈتتى، بۇنىڭغا 80 مىڭ يۈەن مەبلەغ سېلىندى.

1994 - يىلى ناھىيە بويىچە ئاھالىنىڭ تۇغۇلۇش نىسبىتى 12.43‰، ئۆلۈش نىسبىتى 3.77‰، تەبىئىي كۆپەيمىش نىسبىتى 8.66‰ بولدى.

☆ 10 - ئاينىڭ 17 - كۈنى لوقسۇ كۆۋرۈكى پۈتۈپ قاتناش باشلاندى.

لىيۇ ئەيفاڭ

كۇنەس ناھىيىسى

ئاساسىي ئەھۋالى

كۇنەس ناھىيىسى غەربىي تەڭرىتاغنىڭ شىمالىي ئېتىكىگە جايلاشقان. 1994 - يىلدىكى ئومۇمىي نوپۇسى 261 مىڭ بەش، بۇنىڭ ئىچىدە ئاز سانلىق مىللەتلەر نوپۇسى 154 مىڭ 734. ناھىيە بويىچە تېرىلغۇ يەر كۆلىمى 53 مىڭ 4.933 گېكتار، ئاشلىق تېرىلغۇ كۆلىمى 20 مىڭ 600 گېكتار، ئىقتىسادىي زىرائەت تېرىلغۇ كۆلىمى 4.8733 گېكتار. كىلىماتى شىمالىي مۆتىدىل بەلباغنىڭ قۇرۇقلۇق تىپىدىكى يېرىم قۇرغاق كىلىماتىغا كىرىدۇ.

پارتىيە، ھۆكۈمەت ئورگانلىرىنىڭ ئاساسلىق مەسئۇللىرى

ج ك پ كۇنەس ناھىيىلىك 6 - نۆۋەتلىك كومىتېتنىڭ شۇجىسى: دۇڭ چاڭمىڭ.

12 - نۆۋەتلىك خەلق قۇرۇلتىيى دائىمىي كومىتېتنىڭ مۇدىرى: قۇرمانجان ئىبرەغلى (قازاق)؛ مۇئاۋىن مۇدىرلىرى: جالاڭ جۇڭبي، خالىق قاسىم، ما بۇمىڭ، ئەركىنبېك جۇمەدىل (قازاق).

ھاكىمى: تىلەۋبېك ئەبدىقان (قازاق)؛ مۇئاۋىن ھاكىملىرى: ۋۇ دېڭشىي، روزاخۇن ھوشۇراخۇن، جالاڭ شۇشەن، گۈلزىرە نۇرادىل (ئاياڭ، قازاق).

سىياسىي كېڭەش 10 - نۆۋەتلىك كومىتېتنىڭ رەئىسى: ئەلغازى زىنۇ (قازاق)، مۇئاۋىن رەئىسلىرى: لىيۇ چىمىڭ، ئەلىمغازى ئەۋلىقان (قازاق)، رەخىمغازى خىتاۋزا (خۇيزۇ، يەنە بىر ئىسمى ما چېڭيۈەن)، يار مەھەممەت ئابدۇقادىر.

خەلق سوت مەھكىمىسىنىڭ باشلىقى: ساتىباي مۇراتبېك (قازاق، 3 - ئايدا ۋەزىپىسىدىن يۆتكەلدى)، ساپارقان سىزدىق (قازاق، 3 - ئايدا ۋەزىپىگە تەيىنلەندى).

خەلق تەپتىش مەھكىمىسىنىڭ باش تەپتىشى: نۇرمۇقامبەت قۇۋانبېك (قازاق).

ئىقتىسادىي جەھەتتىكى يېڭى تەرەققىيات

1994 - يىلى ناھىيە بويىچە يېزا ئىگىلىك ئومۇمىي مەھسۇلات قىممىتى 304 مىليون 690 مىڭ يۈەن (1990 - يىلدىكى ئۆزگەرمەس باھا بويىچە ھېسابلاندى) گە يېتىپ، 1993 - يىلدىكىدىن %5.78 ئاشتى (ئۆزگەرمەس باھا بويىچە ھېسابلاندى). مۇشۇ بىر يىلدا 92 مىڭ 810 تونىنا ئاشلىق، 13 مىڭ 631 تونىنا يانغاق دان ئېلىندى. مۇشۇ بىر يىلدا 80 گېكتار يەردە ئورمان بەرپا قىلىنىپ، 2 مىليون 692 مىڭ تۈپ كۆچەت تىكىلدى. مۇشۇ بىر يىلدا 10 مىڭ 332 تونىنا گۆش، 24 مىڭ 355 تونىنا سۈت، 1657 تونىنا يۇڭ، 19 مىڭ 604 پارچە كالا تېرىسى، 109 مىڭ 715 پارچە قوي تېرىسى ئېلىندى. مۇشۇ بىر يىلدا ئېتىز- ئېرىق مۇ ئىنشائات ئاساسىي قۇرۇلۇشىغا 10 مىليون 183 مىڭ يۈەن مەبلەغ سېلىندى، 180 كىلومېتر ئۆزۈنلۇقتا ئېرىق - ئۆستەڭ چېپىلدى، 123 كىلومېتر ئۆزۈنلۇقتا مۇ سىمەنس ئېرىق - ئۆستەڭ ياسالدى، 403 مۇ قۇرۇلۇشى ياسالدى، مۇغرىش كۆلىمى 800 گېكتار كۆپەيتىلدى. 3334 گېكتار قورشالغان ئوتلاق، 364 كىلومېتر ئۆزۈنلۇقتا كۆچ يولى 364، 188 ئېغىل - قوتان كۆپەيتىلدى. يېزا - بازار كارخانىسى 4243 كە، ئومۇمىي مەھسۇلات قىممىتى 110 مىليون 340 مىڭ يۈەنگە، ئومۇمىي كىرىمى 92 مىليون 130 مىڭ يۈەنگە يەتتى، ناھىيە ئاپتونوم رايون بويىچە يېزا - بازار كارخانىلىرى مەھسۇلات قىممىتى 100 مىليون يۈەنگە يەتكەن ناھىيە قاتارىغا كىردى.

سانائەت ئومۇمىي مەھسۇلات قىممىتى 158 مىليون 420 مىڭ يۈەن (ئۆزگەرمەس باھا بويىچە ھېسابلاندى) گە يېتىپ، 1993 - يىلدىكىدىن %13.1 ئاشتى. مۇشۇ بىر يىلدا 38 مىليون 400 مىڭ كىلوۋات سائەت توك، 18 مىڭ 640 تونىنا سېمونت، 16 مىڭ 500 تونىنا شېكەر، 1550 تونىنا ئاق ھاراق، 1333 تونىنا ئىسپىرت، 2016 تونىنا دانىچە تىرىپ، 78 مىڭ 900 قۇر يۇڭ پوپايكا، 77 مىڭ مېتر يۇڭ توقۇلما، 228 تونىنا يۇڭ پىلتە، 87 مىليون 980 مىڭ دانە خىش، 25 مىڭ 900 تونىنا ئۆن، 2879 تونىنا سۇ يېغى، 3426 تونىنا يەم - خەشەك، 311 تونىنا سۈت پاراشوكى ئىشلەپچىقىرىلدى. يېڭىدىن قۇرۇلغان ۋە قۇرۇلۇۋاتقان ئاساسلىق تۈرلەردىن كاناپ خام ئەشيا زاۋۇتىنىڭ كاناپ كېپىكى پەندىكە سېخى ۋە كاناپ پاختا ئىشلەپچىقىرىش سېخى، كۆنەس ناھىيىلىك ئوت ئېلېكتر ئىستانسىسى قاتارلىقلار بار، يېڭىلاش، ئۆزگەرتىشتىكى ئاساسلىق تۈرلەردىن ناھىيىلىك ئاشلىق، ماي سانائەت - سودا شىركىتىنىڭ ئۈن سېخى قاتارلىقلار بار، بۈنىڭغا 38 مىليون 750 مىڭ يۈەن مەبلەغ سېلىندى. ئىشلەپچىقىرىشقا كىرىشتۈرۈلگەن تۈرلەردىن كۆنەس شېكەر زاۋۇتى دانىچە تىرىپ سېخى ۋە 3 - نومۇرلۇق پارقازان، ئاشلىق، ماي سانائەت - سودا شىركىتىنىڭ ماي چىقىرىش سېخى، ناھىيىلىك سېمونت زاۋۇتىنىڭ خۇمدىنىنى ستېرېئولۇق قىلىپ ئۆزگەرتىش قاتارلىقلار بار، بۈنىڭغا 17 مىليون 950 مىڭ يۈەن مەبلەغ سېلىندى. جەمئىيەت بويىچە تۈرلىك مۇلۇككە 52 مىليون 440 مىڭ يۈەن مەبلەغ سېلىندى. بۇنىڭ ئىچىدە يېڭىلاش، ئۆزگەرتىشكە سېلىنغىنى 3 مىليون 200 مىڭ يۈەن. ئىقتىساد - تېخنىكا ھەمكارلىق تۈرى ئالتە، ئىجرا قىلىنغىنى بەش، بۈنىڭغا سېلىنغان ئومۇمىي مەبلەغ 20 مىليون 600 مىڭ يۈەن، كىرگۈزۈلگەن مەبلەغ 5 مىليون 150 مىڭ يۈەن، ماددىي ئەشيا جەھەتتىكى ھەمكارلىق 99 مىليون 300 مىڭ يۈەن. يولۇچى ئوبوروت مىقدارى 125 مىليون ئادەم/كىلومېتىرغا، يۈك ئوبوروت مىقدارى 41 مىليون 160 مىڭ تونىنا/كىلومېتىرغا يەتتى. پوچتا - تېلېگراف كەسپىنىڭ ئومۇمىي تىجارەت سومىسى 3 مىليون 660 مىڭ يۈەنگە، يىل ئاخىرىدىكى پروگراممىلىق تېلېفون 3000 توچكىغا يەتتى. ساياھەتچىلىكتىن قىلىنغان كىرىم 240 مىڭ يۈەنگە، يېزا ئىگىلىك ئىشلەپچىقىرىش ۋاستىلىرىنىڭ پارچە سېتىلىش سومىسى 8 مىليون 870 مىڭ يۈەنگە، بازار سودىسىدا پۈتۈشۈلگەن سومما 30 مىليون 240 مىڭ يۈەنگە يەتتى.

پەن - تېخنىكا، مائارىپ، مەدەنىيەت، سەھىيە، تەنتەربىيە ئىشلىرى

ناھىيە بويىچە ئوتتۇرا دەرىجىلىكتىن يۇقىرى كەسپىي تېخنىكا ۋەزىپىسى بار پەن - تېخنىكا خادىمى 651. مۇشۇ بىر يىلدا ژىلايەت، ئوبلاستتىن يۇقىرى دەرىجىلىك پەن - تەتقىقات تۈرىدىن ئوچى پۈتتى، «شال مايىسىنىسى قۇرغاق يەردە يېتىشتۇرۇپ، شالاڭ كۆچۈرۈش تېخنىكىسىنى كىرگۈزۈش ۋە ئۇنى كېڭەيتىش» ئاپتونوم رايونلىك پەن - تېخنىكا تەرەققىياتى بويىچە 2 - دەرىجىلىك مۇكاپاتىغا ئېرىشتى. ناھىيە بويىچە باشلانغۇچ مەكتەپ 119 (مىللىي باشلانغۇچ مەكتەپ 77)، ئوقۇغۇچىسى 38 مىڭ 852 (ئاز سانلىق مىللەت ئوقۇغۇچى 22 مىڭ 854)؛ ئوتتۇرا مەكتەپ 37 (مىللىي ئوتتۇرا مەكتەپ 19)، ئوقۇغۇچىسى 10 مىڭ 838 (ئاز سانلىق مىللەت ئوقۇغۇچى 5138)؛ ئوتتۇرا تېخنىكۇم بىر (مىللىي مەكتەپ)، ئوقۇغۇچىسى 123 (ئاز سانلىق مىللەت ئوقۇغۇچى) ؛ بالىلار باغچىسى تۆت، باغچىدىكى بالا 1311 (ئاز سانلىق مىللەت بالا 455)؛ ھەر خىل ئوقۇتقۇچى 3745 (ئاز سانلىق مىللەت ئوقۇتقۇچى 2530). شىنجاڭ رادىئو - تېلېۋىزىيە داشۆسى ئىلى ئوبلاستلىق شۆبىسى كۆنەس ئوقۇتۇش سىنېمىدىن ئىككى (بىرى مىللىي ئوقۇتۇش نۇقتىسى)، ئوقۇغۇچىسى 50 (ئاز سانلىق مىللەت ئوقۇغۇچى 27)،

ئوقۇتقۇچىسى يەتتە (ئاز سانلىق مىللەت ئوقۇتقۇچى بىر). ناھىيە بويىچە تىببىي داۋالاش - سەھىيە ئاپپاراتى 26، چارۋىچىلىق رايونىدىكى داۋالاش نۇقتىسى ئالتە، سەھىيە تېخنىكا خادىمى 513 (ئاز سانلىق مىللەت خادىم 280)، كېسەل كارىۋىتى 558. ئىلى ۋىلايىتى بويىچە ئوتتۇرۇلگەن ئاز سانلىق مىللەتلەر تەنھەرىكەت يىغىندا ناھىيە تەنھەرىكەتچىلىرى 16 ئالتۇن مېدال، سەككىز كۈمۈش مېدال، يەتتە مىس مېدالغا ئېرىشتى. مۇشۇ بىر يىلدا يېزا - بازارلاردا 32 قېتىم تەنھەرىكەت يىغىنى ئوتتۇرۇلدى، مۇسابىقىگە 16 مىڭ ئادەم (قېتىم) قاتناشتى، 18 مىڭ 100 ئادەم «دوڭلەتنىڭ تەنتەربىيەسى چېنىقىش ئۇلچىمى» گە يەتتى.

خەلق تۇرمۇشى

1994 - يىلى بازار ئاھالىسىنىڭ كىشى بېشىغا توغرا كېلىدىغان ئوتتۇرىچە تۇرمۇش خىراجىتى كىرىمى 1431 يۈەنگە، دېھقانچىلىق، چارۋىچىلىق رايون ئاھالىسىنىڭ كىشى بېشىغا توغرا كېلىدىغان ئوتتۇرىچە ساپ كىرىمى 972 يۈەنگە يەتتى. ناھىيە بويىچە يىل ئاخىرىدىكى ئىشچى - خىزمەتچى 23 مىڭ 276 (توختاملىق ئىشچى - خىزمەتچى 968) بولۇپ، مۇشۇ بىر يىلدا 70 مىليون 200 مىڭ يۈەن ئىش ھەققى تارقىتىلدى. ناھىيە بازىرىدا 826 ئادەم ئىشقا ئورۇنلاشتۇرۇلدى. ھەر خىل مال - مۇلۇك سۇغۇرتىسىنىڭ ھۆددىگە ئېلىنغان ئۇمۇمىي سوممىسى 3 مىليون 600 مىڭ يۈەنگە يەتتى. بازار - يېزىلاردا 4779 ئادەم دوڭلەتنىڭ ياردىمىگە ئېرىشتى، كوللېكتىپ تەرىپىدىن بېقىلىۋاتقان يېتىم - يېسىر، بوۋاي - مومای، مېيىپ، بالا 426.

1994 - يىلى ناھىيە بويىچە ئاھالىنىڭ تۇغۇلۇش نىسبىتى 10.8‰، ئۆلۈش نىسبىتى 4.03‰، تەبىئىي كۆپىيىش نىسبىتى 6.77‰ بولدى.

☆ 1994 - يىلى ناھىيە بويىچە 10 مىڭ 332 تونىنا گۆش ئېلىندى، بۇ ناھىيە ئاپتونوم رايون بويىچە 10 مىڭ تونىنا گۆش ئىشلەپچىقىرىدىغان ناھىيە بولدى.

☆ 1994 - يىلى كۆنەس ناھىيىسى ئاپتونوم رايون تەرىپىدىن «مەنىۋى مەدەنىيەت قۇرۇلۇشىدىكى ئىلغار ئورۇن» بولۇپ باھالاندى؛ ئاپتونوم رايون بويىچە ئېتىز - ئېرىق سۇ ئىنشائات قۇرۇلۇشى «تەڭرىتاغ لوڭقىسى» مۇسابىقىسىدە يەنە بىر قېتىم 1 - دەرىجىلىك مۇكاپاتقا ئېرىشتى؛ ناھىيىلىك ئىنتىزام تەكشۈرۈش كومىتېتى ئاپتونوم رايون تەرىپىدىن ئىلغار ئورۇن بولۇپ باھالاندى؛ ئارالتۆپە يېزىلىق پارتكوم ئاپتونوم رايون بويىچە ئىلغار ئاساسىي قاتلام پارتىيە تەشكىلاتى بولۇپ باھالاندى؛ ناھىيىلىك ئاياللار بىرلەشمىسى گۇۋاھنامىلىك ئاياللار - بالىلار خىزمەت كومىتېتى تەرىپىدىن ئىلغار كوللېكتىپ بولۇپ باھالاندى.

☆ 11 - ئايدا كۆنەس ناھىيىلىك ئىنتىزام تەكشۈرۈش، رېۋىزىيە ئىلمىي جەمئىيىتى قۇرۇلدى.

پالۋ شېنبىزۇك

چاپچال شىبە ئاپتونوم ناھىيىسى

ئاساسىي ئەھۋالى

چاپچال شىبە ئاپتونوم ناھىيىسى ئىلى دەريا سىستېمىلىك جەنۇبىي قىرغىقىغا، دىلموك (ئۇسۇن) تېغىنىڭ شىمالىي ئېتىكىگە جايلاشقان. ئۇ ئىپلىمىزدىكى بىردىنبىر شىبە ئاپتونوم ناھىيىسى. 1994 - يىلدىكى ئۇمۇمىي نوپۇسى 154 مىڭ 37، بۇنىڭ ئىچىدە ئاز سانلىق مىللەتلەر نوپۇسى 99 مىڭ 311. ناھىيە بويىچە تېرىلغۇ كۆلىمى 27 مىڭ 380 گېكتار، ئاشلىق تېرىلغۇ كۆلىمى 16 مىڭ 200 گېكتار، ئىقتىسادىي زىرائەت تېرىلغۇ كۆلىمى 8550 گېكتار. كىلىماتى شىمالىي مۇتىدىل بەلباغنىڭ قۇرۇقلۇق تىپىدىكى قۇرغاق كىلىماتىغا كىرىدۇ.

پارتىيە، ھۆكۈمەت ئورگانلىرىنىڭ ئاساسلىق مەسئۇللىرى

ج ك پ چاپچال شىبە ئاپتونوم ناھىيىلىك 8 - نۆۋەتلىك كومىتېتىنىڭ شۇجىسى: گۇ يىندې (4 - ئايدا ۋەزىپىسىدىن يۆتكەلدى).

12 - نۆۋەتلىك خەلق قۇرۇلتىيى دائىمىي كومىتېتىنىڭ مۇدىرى: گۈەن شۇشېڭ (شىبە)؛ مۇئاۋىن مۇدىرلىرى: ۋالۋ چىچى، مىرزالىم ھەسەن، توپياي ئاسلىبېك (قازاق)، گۇ چىڭخەي (شىبە).

ھاكىمى: زا يۈشېڭ (شىبە)؛ مۇئاۋىن ھاكىملىرى: ۋالۋ يۈلې، مەمەت قاناتبېك (قازاق)، راشىدىن زىكرىيا، ئەن ۋېن (شىبە).

سىياسىي كېڭەش 10 - نۆۋەتلىك كومىتېتىنىڭ رەئىسى: بادان قۇنانباي (قازاق)؛ مۇئاۋىن رەئىسلىرى: لى زوچېۋ، زا يىڭمېي (ئايال، شىبە)، ۋېي نەن (جۇاڭزۇ)، نۇرۇللا بايتۇر.

خەلق سوت مەھكىمىسىنىڭ باشلىقى: ۋېن لىيالۋ (شىبە).

خەلق تەپتىش مەھكىمىسىنىڭ باش تەپتىشى: جو نەنكۈن.

ئىقتىسادىي جەھەتتىكى يېڭى تەرەققىيات

1994 - يىلى ناھىيە بويىچە يېزا ئىگىلىك ئۇمۇمىي مەھسۇلات قىممىتى 198 مىليون 115 مىڭ 400 يۈەن (ئۆزگەرمەس باھا بويىچە ھېسابلىغاندا 135 مىليون 857 مىڭ

يۈەن) گە يېتىپ، 1993 - يىلىدىكىدىن %13.8 ئاشتى (ئۆزگەرمەس باھا بويىچە ھېسابلاندى). مۇشۇ بىر يىلدا 75 مىڭ 409 تونىنا ئاشلىق، 4878 تونىنا ياغلىق دان، 258 تونىنا پاختا، 58 مىڭ 110 تونىنا قىزىلچا، 12 مىڭ 677 تونىنا كۆكتات، 3118 تونىنا مېۋە - چېۋە ئېلىنىدى. مۇشۇ بىر يىلدا 411 گېكتار يەردە ئورمان بەرپا قىلىنىپ، 326 مىڭ تۈپ كۆچەت تىكىلدى. مۇشۇ بىر يىلدا 3349 تونىنا گۆش، 8125 تونىنا سۈت، 809 تونىنا قوي يۈڭى، 98 مىڭ 580 پارچە تېرە ئېلىندى. مۇشۇ بىر يىلدا ئېنېرگىيە تەمىنلەش ئاساسىي قۇرۇلۇشىغا 1 مىليون 711 مىڭ 200 يۈەن مەبلەغ سېلىندى. 78.57 كىلومېتىر ئۈزۈنلۈقتا ئېنېرگىيە - ئۆستەك، زەيكەش چېپىلدى، 13.1 كىلومېتىر ئۈزۈنلۈقتا سۇ سىڭىمىس ئېنېرگىيە - ئۆستەك ياسالدى. سۇغىرىش رايونىدا 248 سۇ قۇرۇلۇشى ياسالدى؛ سۇغىرىش كۆلىمى 80 گېكتار كۆپەيتىلدى. مۇشۇ بىر يىلدا 3.5 كىلومېتىر ئۈزۈنلۈقتا كۆچ يولى، 105 ئېغىل - قوتان ياسالدى. يېزا - بازار كارخانىسى 2159 (خۇسۇسىي ئىگىلىك، يەككە ئىگىلىكتىكىسى 2088) غا، ئومۇمىي كىرىمى 73 مىليون 50 مىڭ يۈەنگە يەتتى.

ساناقتا ئومۇمىي مەھسۇلات قىممىتى 77 مىليون 599 مىڭ يۈەن (ئۆزگەرمەس باھا بويىچە ھېسابلىغاندا 68 مىليون 746 مىڭ يۈەن) گە يېتىپ، 1993 - يىلىدىكىدىن %16.87 ئاشتى. مۇشۇ بىر يىلدا 100 مىڭ كىلوۋات سائەت توك، 580 مىڭ 800 تونىنا كۆمۈر، 5278 تونىنا سېمونت، 51 تونىنا ئاق ھاراق، 225 تونىنا سۈت پاراشوكى، 31 مىڭ 600 پار خۇرۇم ئايىغ كىيىم ئىشلەپچىقىرىلدى. ناھىيە بويىچە يېڭىدىن قۇرۇلغان، قۇرۇلۇۋاتقان تۈر 26، مۇشۇ بىر يىلدا ئىشلەپچىقىرىشقا كىرىشتۈرۈلگەن تۈر 14؛ جەمئىي سېلىنىدىغان مەبلەغ 27 مىليون 740 مىڭ يۈەن بولۇپ، مۇشۇ بىر يىلدا 17 مىليون 670 مىڭ يۈەن مەبلەغ سېلىندى. جەمئىيەت بويىچە تۇراقلىق مۇلۇككە 22 مىليون 230 مىڭ يۈەن مەبلەغ سېلىندى، بۇنىڭ ئىچىدە يېڭىلاش، ئۆزگەرتىشكە سېلىنغىنى 4 مىليون 930 مىڭ يۈەن. مۇشۇ بىر يىلدا ئىقتىساد - تېخنىكا ھەمكارلىق تۈرگە 980 مىڭ يۈەن مەبلەغ سېلىندى، بۇنىڭدىكى ئاساسلىق تۈر ناھىيىلىك سېمونت زاۋۇتىنىڭ ئىلى ژىلايەتلىك يول ياساش قۇرۇلۇش ئەترىتى بىلەن بىرلىشىپ ئۆزگەرتىپ سالغان سېمونت تالقانلاش پونكىتى قۇرۇلۇشى. مۇشۇ بىر يىلدا يولۇچى ئوبوروت مىقدارى 23 مىليون 750 مىڭ ئادەم/كىلومېتىرغا، يۈك ئوبوروت مىقدارى 33 مىليون تونىنا/كىلومېتىرغا يەتتى. پوچتا - تېلېگراف كەسپىنىڭ ئومۇمىي تىجارەت سوممىسى 1 مىليون 970 مىڭ يۈەنگە، يىل ئاخىرىدىكى پروگراممىلىق تېلېفون 1008 توپكىنغا يەتتى.

پەن - تېخنىكا، مائارىپ، مەدەنىيەت، سەھىيە، تەنتەربىيە ئىشلىرى

ناھىيە بويىچە ئوتتۇرا دەرىجىلىكتىن يۇقىرى كەسپىي تېخنىكا ۋەزىپىسى بار پەن - تېخنىكا خادىمى 328. ناھىيە بويىچە باشلانغۇچ مەكتەپ 70 (مىللىي باشلانغۇچ مەكتەپ 58)، ئوقۇغۇچىسى 21 مىڭ 181 (ئاز سانلىق مىللەت ئوقۇغۇچى 16 مىڭ 676)؛ ئوتتۇرا مەكتەپ 17 (مىللىي ئوتتۇرا مەكتەپ 13)، ئوقۇغۇچىسى 7275 (ئاز سانلىق مىللەت ئوقۇغۇچى 5168)؛ كەسپىي ئوتتۇرا مەكتەپ بىر (مىللىي مەكتەپ)، ئوقۇغۇچىسى 253 (ئاز سانلىق مىللەت ئوقۇغۇچى 172)؛ بالىلار باغچىسى 1 (مىللىي باغچا)، باغچىدىكى بالا 224 (ئاز سانلىق مىللەت بالا 115)؛ ھەر خىل ئوقۇتقۇچى 1821 (ئاز سانلىق مىللەت ئوقۇتقۇچى 1565). رادىئوناڭ ئاھالىنى قاپلاش نىسبىتى %94، تېلېۋىزىيەناڭ ئاھالىنى قاپلاش نىسبىتى %63 بولدى. ناھىيە بويىچە تىببىي داۋالاش - مەھىيە ئالپاراتى 20، مەھىيە تېخنىكا خادىمى 385، (ئاز سانلىق مىللەت خادىم 335)، كېسەل كارىۋىتى 305. ناھىيە تەۋەرىكەتچىلىرى ئىلى ژىلايىتى بويىچە ئۇتكۇزۇلگەن يېنىك ئاتلېتىكا مۇسابىقىسىدە ئىككى، كۆمۈش مېدال، ئالتە مىس مېدالغا ئېرىشتى؛ ئاپتونوم رايوندا ئۇتكۇزۇلگەن قارىغا ئېتىش مۇسابىقىسىدە ئىككى ئالتۇن مېدال، ئىككى كۆمۈش مېدال، بىر مىس مېدالغا ئېرىشتى. مۇشۇ بىر يىلدا يېزا - بازارلاردا 58 قېتىم تەۋەرىكەت يېغىنى ئۇتكۇزۇلدى، مۇسابىقىگە 17 مىڭ 500 ئادەم (قېتىم) قاتناشتى. 12 مىڭ 443 ئادەم دۆلەتنىڭ تەنتەربىيىلەندۈرۈش چېنىقىش ئۆلچىمىگە يەتتى. سەنئەت تەشكىلاتلىرى مۇشۇ بىر يىلدا قېتىم سانى بويىچە 78 قېتىم ئويۇن كۆرسەتتى، تاماشىبىن 627 مىڭ ئادەم (قېتىم) گە يەتتى. ھازىرقى زامان ئېلېكترونلۇق مۇزىكا ۋە مىللىي مۇزىكا ئەسۋابىدىن مۇۋاپىقلەشتۈرۈلگەن پايدىلىنىلىپ شەبەچە ئەلنەغمە ئۇنىتالغۇ لېنتىسىدىن تۇنجى قېتىم ئىشلەندى ھەمدە 5000 قاپلىق لېنتا نەشر قىلىندى.

خەلق تۇرمۇشى

ناھىيە بويىچە 1994 - يىلىنىڭ ئاخىرىدىكى ئىشچى - خىزمەتچى 10 مىڭ 628 (توختاملىق ئىشچى - خىزمەتچى 334) بولۇپ، مۇشۇ بىر يىلدا 36 مىليون 752 مىڭ يۈەن ئىش ھەققى تارقىتىلدى. مۇشۇ بىر يىلدا ناھىيە بازىرىدا 496 ئادەم ئىشقا ئورۇنلاشتۇرۇلدى. ھەر خىل مال - مۇلۇك سۇغۇرتىسىنىڭ ھۆددىگە ئېلىنغان ئومۇمىي سۇممىسى 39 مىليون 161 مىڭ يۈەنگە يەتتى، 456 مىڭ 100 يۈەن تۆلەم.

تۆلەندى. ناھىيە بويىچە كوللېكتىپ تەرىپىدىن بېقىلىۋاتقان بېتىم - يېسىر، بوۋاي - مومماي، مېيىپ 96، قېتىم سانى بويىچە 316 ئادەم دۆلەتنىڭ ياردىمىگە ئېرىشتى. مۇشۇ بىر يىلدا مۇھتاجلىق بۇلغىنىشىنى مۇددەت ئىچىدە توزۇش تۈرىدىن بىرى پۈتتى، بۇنىڭغا 1 مىليون 280 مىڭ يۈەن مەبلەغ سېلىندى.

1994 - يىلى ناھىيە بويىچە ئاھالىنىڭ تۇغۇلۇش نىسبىتى ‰16.12، ئۆلۈش نىسبىتى ‰3.42، تەبىئىي كۆپەيىش نىسبىتى ‰12.7 بولدى.

تېرىشچانلىق بىلەن ئىشلەپ، ئىقتىسادچىللىق بىلەن ئوقۇش جۇش ئۇرۇپ راۋاجلاندى

1994 - يىلى چاپچال ناھىيىسىدىكى 88 ئوتتۇرا، باشلانغۇچ مەكتەپتە تېرىشچانلىق بىلەن ئىشلەپ، ئىقتىسادچانلىق بىلەن ئوقۇش قانات يايدۇرۇلدى. ناھىيە بويىچە 75 مەكتەپ ھەر خىل كەسىپنى يولغا قويدى؛ مەكتەپلەردە دېھقانچىلىق، ئورمانچىلىق، چارۋىچىلىق، قوشۇمچە كەسىپ بازىسىدىن 92 سى بولۇپ، ئومۇمىي تېرىلغۇ كۆلىمى 3 مىليون 666 مىڭ 700 گېكتارغا يەتتى؛ مەكتەپلەر كارخانىدىن تۆتنى، 3 - كارخانا تور - توقىتىسىدىن 14 نى قۇردى. 174 ئەمگەك بازىسى قېتىم سانى بويىچە 157 مىڭ 362 ئوقۇغۇچىنى ئەمگەككە قاتناشتۇردى؛ يىل ئاخىردا قولدىكى چارۋا مال 3691 (قوي 3668) تۇياقتا يەتتى، ئوقۇغۇچىلارنىڭ يىللىق ئوتتۇرىچە ياراتقان كىرىمى 83. 34 يۈەن بولدى، تېرىشچانلىق بىلەن ئىشلەپ، ئىقتىسادچىللىق بىلەن ئوقۇش ئارقىلىق ماڭارىپ خىراجىتىگە 760 مىڭ يۈەن يارىدەم قىلىندى.

چاپچال ناھىيىسىدىكى ھەر دەرىجىلىك رەھبەرلەر ماڭارىپقا ئەھمىيەت بېرىپ، تېرىشچانلىق بىلەن ئىشلەپ، ئىقتىسادچىللىق بىلەن ئوقۇش خىزمىتىنى قوللىدى. 1994 - يىلى مەكتەپلەر ئۈچۈن 100 مىڭ يۈەن ئۆسۈملۈك قەرز پۇل ھەل قىلىپ بېرىلدى، ھەر دەرىجىلىك سودا - سانائەت، باج تارماقلىرى مەكتەپلەرنىڭ تېرىشچانلىق بىلەن ئىشلەپ، ئىقتىسادچىللىق بىلەن ئوقۇش بازىسى ۋە باقمىچىلىقتىن ئېلىنىدىغان دېھقانچىلىق، چارۋىچىلىق بېجىنى كەچۈرۈم قىلىپ، بىر قىسىم مەكتەپلەرگە ئوبوروت سوممىسى ھەل قىلىپ بەردى؛ ھەر قايسى يېزا، بازار، مەيدانلار ئاق ياخشى يەرلىرىنى مەكتەپنىڭ تېرىشچانلىق بىلەن ئىشلەپ، ئىقتىسادچىللىق بىلەن ئوقۇشى ئۈچۈن بازا قىلىشقا ئاجرىتىپ بەردى. تېرىشچانلىق بىلەن ئىشلەپ، ئىقتىسادچىللىق بىلەن ئوقۇش ئارقىلىق قىلىنغان تاپاۋەت 1 مىليون يۈەنگە يېتىپ، ئىلى ۋىلايىتى چوشۇرگەن 800 مىڭ يۈەنلىك توختام ۋەزىپىسى ئاشۇرۇپ ئورۇندالدى. ناھىيىلىك پارتكوم، ناھىيىلىك خەلق ھۆكۈمىتى بەلگىلىگەن ۋەزىپە نىشانىغا مۇددەتتىن بىر يىل بۇرۇن يېتىلدى.

☆ 8 - ئاينىڭ 27 - كۈنى ئاپتونوم ناھىيىدە تەنتەنىلىك يېغىن ئۆتكۈزۈلۈپ، چاپچال شىبە ئاپتونوم ناھىيىسىنى قۇرۇلغانلىقىنىڭ 40 يىللىقى تەبرىكلەندى.

☆ 9 - ئاينىڭ 20 - كۈنىگىچە مەملىكەتنىڭ ھەر قايسى جايلىرىنىڭ «تۆبوت خاتىرە سارىيى» سېلىش ئۆچۈن ئىئانە قىلىنغان پۇلدىن 155 مىڭ يۈەن يىغىلدى.

ئېر شىياڭ

تارباغاتاي ۋىلايىتى

ئاساسىي ئەھۋالى

تارباغاتاي ۋىلايىتى شىنجاڭنىڭ غەربىي شىمالىغا جايلاشقان بولۇپ، شىمالىي تەرەپتە قازاقىستان جۇمھۇرىيىتى بىلەن چېگرىلىنىدۇ. 1994 - يىلدىكى ئومۇمىي نوپۇسى 770 مىڭ 763، بۇنىڭ ئىچىدە ئاز سانلىق مىللەتلەر نوپۇسى 351 مىڭ 563. ۋىلايەت بويىچە تېرىلغۇ يەر كۆلىمى 271 مىڭ 640 گېكتار، ئاشلىق تېرىلغۇ كۆلىمى 108 مىڭ 90 گېكتار، ئىقتىسادىي زىرائەت تېرىلغۇ كۆلىمى 111 مىڭ 860 گېكتار. كىلىماتى ئوتتۇرا مۇتىدىل بەلباغىنىڭ قۇرۇقلۇق تىپىدىكى قۇرغاق - يېرىم قۇرغاق كىلىماتىغا كىرىدۇ.

پارتىيە، ھۆكۈمەت ئورگانلىرىنىڭ ئاساسلىق مەسئۇللىرى

ج ك پ تارباغاتاي ۋىلايەتلىك كومىتېتىنىڭ شۇجىسى: ۋۇ چىلىن؛ مۇئاۋىن شۇجىلىرى: ئالىپىباي راقىم (قازاق)، لى جىمىن، ۋاڭ ۋېيلى، قىزايجان سېرقوجا (قازاق).

ئاپتونوم رايونلۇق خەلق قۇرۇلتېيى دائىمىي كومىتېتى تارباغاتاي ۋىلايەتلىك خىزمەت كومىتېتىنىڭ مۇدىرى: سۈن ژېنگاۋ؛ مۇئاۋىن مۇدىرلىرى: قوزىبەك تاشمباي (قازاق)، قاسىمقان قاجىباي (قازاق).

ۋالىيسى: ئالىپىباي راقىم (قازاق)؛ مۇئاۋىن ۋالىيلىرى: شۇ جيابىن، مىندىبەرىك ئاراشجاپ (موڭغول)، نى پۈشياڭ، ئابلاجان ئىمىن.

ۋىلايەتلىك سىياسىي كېڭەش خىزمەت كومىتېتىنىڭ مۇئاۋىن مۇدىرلىرى: مولداقمبەت ساپارغالى (قازاق)، ما شۇمىڭ (خويزۇ)، جاۋ جۇڭشيەن.

ژىلايەتلىك ئوتتۇرا خەلق سوت مەھكىمىسىنىڭ باشلىقى: قابىيمولللا چاپى (قازاق) .

ئىلى قازاق ئاپتونوم ئوبلاستلىق خەلق تەپتىش مەھكىمىسى تارباغاتاي ژىلايەتلىك شۇبىسىنىڭ باش تەپتىشى: ئىبراھىم ئۆمەر.

ئىقتىسادىي جەھەتتىكى يېڭى تەرەققىيات

1994 - يىلى ژىلايەت بويىچە يېزا ئىگىلىك ئومۇمىي مەھسۇلات قىممىتى 1 مىليارد 967 مىليون 564 مىڭ 400 يۈەن (ھازىرقى باھا بويىچە ھېسابلاندى، تۆۋەندىمۇ شۇنداق) گە يېتىپ، 1993 - يىلدىكىدىن 11.24% ئاشتى (ئۆزگەرمەس باھا بويىچە ھېسابلاندى) . مۇشۇ بىر يىلدا 441 مىڭ 650 تونا ئاشلىق، 106 مىڭ 346 تونا ياغلىق دان، 34 مىڭ 961 تونا پاختا ئېلىندى. مۇشۇ بىر يىلدا 7687 گېكتار يەردە ئورمان بەرپا قىلىنىپ، 2 مىليون 660 مىڭ تۈپ كۆچەت تىكىلدى، مۇشۇ بىر يىلدا 31 مىڭ 499 تونا گۆش، 35 مىڭ 562 تونا سۈت، 5892 تونا يۇڭ، 1 مىليون 59 مىڭ 346 پارچە تېرە ئېلىندى. ئېنىز - ئېرىق سۇ ئىنشائاتى ئاساسىي قۇرۇلۇشىغا 149 مىليون 706 مىڭ 100 يۈەن مەبلەغ سېلىندى، 43.465 كىلومېتر ئۆزۈنلۇقتا ئېرىق - ئۆستەك چېپىلدى، 109 قۇدۇق قېزىلدى، سۇغىرىش كۆلىمى 5810 گېكتار كۆپەيدى. 8073 گېكتار قورشالغان ئوتلاق، 100 كىلومېتر ئۇزۇنلۇقتا كۆچ يولى، 364 ئېغىل - قوتان كۆپەيدى. يېزا - بازار كارخانىسى 13 مىڭ 729 غا، ئومۇمىي كىرىمى 781 مىليون 320 مىڭ يۈەنگە يەتتى.

سانائەت ئومۇمىي مەھسۇلات قىممىتى 1 مىليارد 695 مىليون 440 مىڭ يۈەنگە يېتىپ، 1993 - يىلدىكىدىن 25.57% ئاشتى. مۇشۇ بىر يىلدا 240 مىليون 390 مىڭ كىلوۋات سائەت توك، 2 مىليون 685 مىڭ تونا كۆمۈر، 197 مىڭ 200 تونا سېمونت، 21 مىڭ 700 تونا شېكەر، 52 مىڭ تونا تۇز، 37 مىڭ 200 تونا ئىچىملىك - ھاراق (ئاق ھاراق 3494 تونا) ، 5358 تونا پاختا يىپ، 96 مىڭ 400 پار خۇرۇم ئاياغ كىيىم، 139 مىڭ 515 تونا ئۇن، 36 مىڭ 404 تونا سۇ يېغى، 29 مىڭ 972 تونا چىگىتى ئايرىلغان پاختا ئىشلەپچىقىرىلدى. يېڭىدىن قۇرۇلغان، قۇرۇلۇۋاتقان تۈرلەردىن، ئاساسلىقى، تارباغاتاي شېكەر زاۋۇتى قاتارلىق 12 تۈر بار، بۇلارغا جەمئىي 614 مىليون 240 مىڭ يۈەن مەبلەغ سېلىندى. ئىشلەپچىقىرىشقا كىرىشتۈرۈلگەن تۈرلەردىن چوڭ‌چەك خەلق ئاۋىئاتسىيە ئايرودرومى، چوڭ‌چەك 6000 توچكىلىق پروگراممىلىق تېلېفون مۇئەسسەسىسى بار، بۇلارغا جەمئىي 120 مىليون يۈەن مەبلەغ سېلىندى. جەمئىيەت بويىچە تۇراقلىق مۇلۇككە 729 مىليون 550 مىڭ يۈەن مەبلەغ سېلىندى، بۇنىڭ ئىچىدە يېڭىلاش، ئۆزگەرتىشكە سېلىنغىنى 71 مىليون 510 مىڭ يۈەن. سىرت بىلەن بولغان ئىقتىساد - تېخنىكا ھەمكارلىقى تۈرى (قازاقىستان، قىرغىزستان، سىنگاپور، كورىيە قاتارلىق دۆلەتلەر بىلەن بىرلىشىپ مەبلەغ سېلىنىپ بىرلىكتە باشقۇرغان تۈرلەر كۆزدە تۇتۇلىدۇ) ، ئاساسەن، 20 تۈر بولۇپ، بۇنىڭغا سېلىنغان جەمئىي مەبلەغ 53 مىليون 910 مىڭ يۈەن. مۇشۇ بىر يىلدا ژىلايەت بويىچە سودىگەر چاقىرىپ، مەبلەغ كىرگۈزۈپ ئىمزالانغان ئىقتىساد - تېخنىكا ھەمكارلىق تۈرى 125، توختاملاشقان سومما 192 مىليون 713 مىڭ يۈەن. يولغا قويۇلغان تۈر 81، ئەمەلىيلەشكەن مەبلەغ 126 مىليون 468 مىڭ يۈەن. بۇنىڭ ئىچىدە كىرگۈزۈلگەن مەبلەغ 77 مىليون 578 مىڭ يۈەن، كىرگۈزۈلگەن ئىختىساسلىق خادىم 308 كىشى، ئاشقان مەھسۇلات قىممىتى 46 مىليون 230 مىڭ يۈەن. مۇشۇ بىر يىلدا يولۇچى ئوبوروت مىقدارى 363 مىليون 256 مىڭ 800 ئادەم/كىلومېتر، يۈك ئوبوروت مىقدارى 315 مىليون 837 مىڭ 600 تونا/كىلومېتر غا يەتتى. پوچتا - تېلېگراف كەسپىنىڭ ئومۇمىي تىجارەت سوممىسى 17 مىليون 190 مىڭ 200 يۈەنگە يەتتى. يىل ئاخىرىدا پروگراممىلىق تېلېفون 13 مىڭ 934 توچكىغا يەتتى. ساياھەتچىلىكتىن 20 مىليون ئامېرىكا دوللىرى، كىرىم قىلىندى. يېزا ئىگىلىك ئىشلەپچىقىرىش ۋاستىلىرىنىڭ پارچە سېتىلىش ئومۇمىي سوممىسى 92 مىليون 180 مىڭ يۈەنگە، بازار سودىسىدا پوتۇشۇلگەن سومما 201 مىليون 750 مىڭ يۈەن (يېزا بازارلىرىنىڭ 148 مىليون 910 مىڭ يۈەن) گە يەتتى.

پەن - تېخنىكا، مائارىپ، مەدەنىيەت، سەھىيە، تەنتەربىيە ئىشلىرى

ژىلايەت بويىچە ئوتتۇرا دەرىجىلىكتىن يۇقىرى كەسپىي تېخنىكا ۋەزىپىسى بار پەن - تېخنىكا خادىمى 2623، شۇ يىلى ئورۇندالغان ژىلايەت، ئوبلاست دەرىجىلىك پەن تەتقىقات تۈرى يەتتە. ژىلايەت بويىچە باشلانغۇچ مەكتەپ 490 (مىللىي باشلانغۇچ مەكتەپ 276) ، ئوقۇغۇچىسى 109 مىڭ 81 (ئاز سانلىق مىللەت ئوقۇغۇچى 54 مىڭ 181) ؛ ئوتتۇرا مەكتەپ 126 (مىللىي ئوتتۇرا مەكتەپ 66) ، ئوقۇغۇچىسى 44 مىڭ 381 (ئاز سانلىق مىللەت ئوقۇغۇچى 17 مىڭ 903) ؛ ئوتتۇرا تېخنىكۇم تۆت، ئوقۇغۇچىسى 2077 (ئاز سانلىق مىللەت ئوقۇغۇچى 1116) ؛ بالىلار باغچىسى 16، باغچىدىكى بالا 8163 (ئاز سانلىق مىللەت بالا 2450) ؛ ھەر خىل ئوقۇتقۇچى 10 مىڭ 812 (ئاز سانلىق مىللەت ئوقۇتقۇچىسى 5695) . رادىئونىڭ ئاھالىنى قاپلاش نىسبىتى 80%، تېلېۋىزىيەنىڭ ئاھالىنى قاپلاش نىسبىتى 81%، ژىلايەت بويىچە تىببىي داۋالاش - سەھىيە ئاپپاراتى 280، سەھىيە تېخنىكا خادىمى 4467 (ئاز سانلىق مىللەت خادىمى 1499) ، كېسەل

كارىۋىتى 3322. ئاپتونوم رايون بويىچە ئۆتكۈزۈلگەن تەنھەرىكەت يىغىنلىرىدا تارباغاتاي ئۇلايىتىنىڭ تەنھەرىكەتچىلىرى بەش ئالتۇن مېدال، توققۇز كۈمۈش مېدال، بەش مىس مېدالغا ئېرىشتى. مۇشۇ بىر يىلدا 124 قېتىم تۈرلۈك تەنھەرىكەت يىغىنلىرى ئۆتكۈزۈلدى، مۇسابىقىگە قاتناشقان ئادەم سانى 41 مىڭ 436. 52 مىڭ 664 كىشى «دۆلەتنىڭ تەنتەربىيىدە چېنىقىش ئۆلچىمى» گە يەتتى.

خەلق تۇرمۇشى

1994 - يىلى شەھەر - بازار ئاھالىسىنىڭ كىشى بېشىغا توغرا كېلىدىغان ئوتتۇرىچە كىرىمى 2401 يۈەن، يېزا ئاھالىسىنىڭ كىشى بېشىغا توغرا كېلىدىغان ئوتتۇرىچە ساپ كىرىمى 1241 يۈەن بولدى. ئۇلايەت بويىچە پىل ئاخىرىدىكى ئىشچى - خىزمەتچى 120 مىڭ 641 (توختاملىق ئىشچى - خىزمەتچى 12 مىڭ 550) بولۇپ، مۇشۇ بىر يىلدا 413 مىليون 940 مىڭ يۈەن ئىش ھەققى تارقىتىلدى. شەھەر - بازارلاردا 5345 كىشى ئىشقا ئورۇنلاشتۇرۇلدى. ھەر خىل مال - مۇلۇك سوغۇرتىسىنىڭ ھۆددىگە ئېلىنغان ئۇمۇمىي سوممىسى 1 مىليارد 506 مىليون 438 مىڭ يۈەن. شەھەر - يېزىلاردا دۆلەتنىڭ ياردىمىگە ئېرىشكەنلەر 5895 ئادەم (قېتىم)، كوللېكتىپ تەرىپىدىن بېقىلىۋاتقان يېتىم - يېسىر، بوۋاي - مومای، مېيىپ، يالا 1069. مۇشۇ بىر يىلدا ئورۇندالغان مۇھىتنىڭ بۇلغىنىشىنى مۇددەت ئىچىدە تۈزەش تۈرى تۆت، بۇنىڭغا سېلىنغان مەبلەغ 105 مىڭ يۈەن. ئىس - تۈتەك، چاڭ - توزان تىزگىنلەنگەن كۆلەم 3.5 كۋادرات كىلومېتر؛ مۇھىتتىكى شاۋقۇن - سۇرەن ئۆلچەمگە يەتكەن رايون كۆلىمى 406.4 كۋادرات كىلومېتر.

1994 - يىلى ئۇلايەت بويىچە ئاھالىنىڭ تۇغۇلۇش نىسبىتى ‰12.16، ئۆلۈش نىسبىتى ‰2.86، تەبىئىي كۆپىيىش نىسبىتى ‰9.38 بولدى. پىل ئاخىرىدىكى ئومۇمىي نوپۇس (ئۇلايەت تەۋەسىدىكى ئىشلەپچىقىرىش - قۇرۇلۇش بىكىتۈەنى نوپۇسى بۇنىڭ سىرتىدا) 770 مىڭ 700 گە يېتىپ، 1993 - يىلدىكىدىن 12 مىڭ 800 ئادەم كۆپەيدى. بۇنىڭ ئىچىدە قازاق 209 مىڭ 358 بولۇپ، 2476 ئادەم كۆپەيدى؛ خەنزۇ 419 مىڭ 200 بولۇپ، 8552 ئادەم كۆپەيدى؛ ئۇيغۇر 39 مىڭ 41 بولۇپ، 313 ئادەم كۆپەيدى؛ باشقا مىللەتلەر نوپۇسى 103 مىڭ 164 بولۇپ، 1644 ئادەم كۆپەيدى.

يېزا ئىگىلىكىدىن مول ھوسۇل ئېلىش پىلانى باي بولۇشقا يېتەكلىدى

1994 - يىلى تارباغاتاي ئۇلايىتى يېزا ئىگىلىكىدىن مول ھوسۇل ئېلىش پىلانىنى 1 مىليون 346 مىڭ مو يەردە ئورۇنداپ، مەھسۇلات قىممىتىنى 104 مىليون يۈەن ئاشۇردى. ئۇچتىن ئىككى قىسىمدىن كۆپرەك كەنت (گۇرۇپپا) تە كىشى بېشىغا توغرا كېلىدىغان ئوتتۇرىچە كىرىم 1000 يۈەندىن ئاشتى. ئۇلايەت بويىچە دېھقان، چارۋىچىلارنىڭ كىشى بېشىغا توغرا كېلىدىغان ئوتتۇرىچە كىرىمى 1241.32 يۈەنگە يېتىپ، 1993 - يىلدىكىدىن 311 يۈەن ئاشتى. كىشى بېشىغا توغرا كېلىدىغان ئوتتۇرىچە كىرىمى 500 يۈەندىن تۆۋەن بولغان نامرات كەنت (گۇرۇپپا) 30 بولۇپ، كەنت (گۇرۇپپا) ئومۇمىي سانىنىڭ 3.2 پىرسەنتىنى ئىگىلەپ، 1993 - يىلدىكىدىن 52 سى ئازايدى.

☆ 1 - ئاينىڭ 16 - كۈنى سائەت نۆلدە تارباغاتاي ئۇلايەتلىك پوچتا - تېلېگراف ئىدارىسى 6000 توچكىلىق پروگراممىلىق تېلېفون لىنىيىسىنى ئاچتى، چۆچەك خەۋەرلىشىش سۈنئىي ھەمراھى يەر يۈزى پونكىتى پۈتۈپ ئىشقا كىرىشتۈرۈلدى.

☆ 9 - ئاينىڭ 28 - كۈنى يېڭىدىن ياسالغان چۆچەك خەلق ئاۋىئاتسىيە ئايرودرومىدا سىناق تەرىقىسىدە ئۇچۇش مۇۋەپپەقىيەتلىك بولدى.

لىن ماۋكۇي

چۆچەك شەھىرى

ئاساسىي ئەھۋالى

چۆچەك شەھىرى چۆچەك - دۇربىلجىن ئويمانلىقىنىڭ شىمالىغا، تارباغاتاي تېغىنىڭ جەنۇبىي ئېتىكىگە جايلاشقان. 1994 - يىلدىكى ئومۇمىي نوپۇسى 138 مىڭ 492، بۇنىڭ ئىچىدە ئاز سانلىق مىللەتلەر نوپۇسى 49 مىڭ 365. شەھەر بويىچە تېرىلغۇ يەر كۆلىمى 69 مىڭ 821.5 گېكتار، ئاشلىق تېرىلغۇ كۆلىمى 22 مىڭ 443 گېكتار، ئىقتىسادىي زىرائەت تېرىلغۇ كۆلىمى 47 مىڭ 378.5 گېكتار. كىلىماتى ئوتتۇرا مۆتىدىل بەلباغىنىڭ قۇرۇقلۇق تىپىدىكى قۇرغاق كىلىماتىغا كىرىدۇ.

پارتىيە، ھۆكۈمەت ئورگانلىرىنىڭ ئاساسلىق مەسئۇللىرى

ج ك پ چۆچەك شەھەرلىك 4 - نۆۋەتلىك كومىتېتىنىڭ ئۇجمىسى: چېن جى.

4 - نۆۋەتلىك خەلق قۇرۇلتىيى دائىمىي كومىتېتىنىڭ مۇدىرى: مۇرات تۇرسۇن (قازاق)؛ مۇئاۋىن مۇدىرلىرى: جۇ لىجى، ئابلىز ئابدۇللا، دىڭ لىغۇ (داغۇر)، جاڭ شۇ (4 - ئايدا ۋەزىپىگە تەينىلەندى).

شەھەر باشلىقى: ئادىلبېك قالقابېك (قازاق)؛ مۇئاۋىن شەھەر باشلىقلىرى: يالچ ۋېيچاڭ، جاڭ يۈسەي (ئايال)، ۋۇ چېگىيۈەن، چارشاقان غالىم (قازاق)؛ پەن - تېخنىكىغا

مەسئۇل مۇئاۋىن شەھەر باشلىقى: دۇمن خەيىمالۇف.

سىياسىي كېڭەش 4 - نۆۋەتلىك كومىتېتنىڭ رەئىسى: چېمن جى؛ مۇئاۋىن رەئىسلىرى: ما شۇيى (خۇيزۇ)، نۇرئىسا روزىيېۋا (ئايال)، ساغدۇللا قاجى ئوسمان (قازاق)، لەتىپ توختىغوجا (ئۇزبېك).

خەلق سوت مەھكىمىسىنىڭ باشلىقى: دولقۇن قالى (قازاق).

خەلق تەپتىش مەھكىمىسىنىڭ باش تەپتىشى: غوپۇر روزى.

ئىقتىسادىي جەھەتتىكى يېڭى تەرەققىيات

1994 - يىلى شەھەر بويىچە يېزا ئىگىلىك ئومۇمىي مەھسۇلات قىممىتى 359 مىليون 764 مىڭ 700 يۈەن (ھازىرقى باھا بويىچە ھېسابلاندى تۆۋەندىكى شۇنداق) گە يېتىپ، 1993 - يىلدىكىدىن 9.3% ئاشتى. (ئۇزگەرمەس باھا بويىچە ھېسابلاندى). مۇشۇ يىل يىلدا 73 مىڭ 128 تونىنا ئاشلىق، 39 مىڭ 363 تونىنا ياغلىق دان، 71 مىڭ 878 تونىنا قىزىلچا ئېلىندى. شۇ يىلى 2.1555 گېكتار يەردە ئورمان بەرپا قىلىنىپ، 480 مىڭ تۈپ كۆچەت تىكىلدى. مۇشۇ يىل يىلدا 1131 تونىنا گۆش، 861 تونىنا قوي يۇڭى، 5253 تونىنا سۈت، 250 تونىنا بېلىق ئېلىندى. مۇشۇ يىل يىلدا ئېتىز - ئېرىق - سۇ ئىنشائات ئاساسىي قۇرۇلۇشىغا 34 مىليون 547 مىڭ يۈەن مەبلەغ سېلىندى، 2.107 كىلومېتر ئۇزۇنلۇقتا ئېرىق - ئۆستەڭ چېپىلدى، 45. قۇدۇق قېزىلدى، سۇغىرىش كۆلىمى 10 مىڭ گېكتار كۆپەيدى. 2600 گېكتار قورشالغان ئوتلاق، 47 ئېغىل - قوتان كۆپەيدى. يېزا - بازار كارخانىسى 2896 گە، خادىسى 6719 گە، ئومۇمىي كىرىمى 89 مىليون 698 مىڭ يۈەنگە يەتتى.

سانائەت ئومۇمىي مەھسۇلات قىممىتى 204 مىليون 583 مىڭ 700 يۈەنگە يېتىپ، 1993 - يىلدىكىدىن 24.2% ئاشتى. مۇشۇ يىل يىلدا 3 مىليون 965 مىڭ كىلوۋات سائەت توك، 22 مىڭ تونىنا سېمونت، 29 تونىنا كونسېرۋا، 98 تونىنا سۈت پاراشوكى، 126 تونىنا پېچەنە - پىرەنىك، 33 مىڭ 834 تونىنا ئۇن، 7545 تونىنا سۇ يېغى، 3178 تونىنا يەم - خەشەك، 506 تونىنا ئاق ھاراق، 80 تونىنا يۇڭ يىپ، 81 مىڭ 600 قۇر كىيىم - كېچەك، 47 مىڭ 800 پار خۇرۇم ئاياغ كىيىم ئىشلەپچىقىرىلدى. يېگىدىن قۇرۇلغان، قۇرۇلۇۋاتقان ئاساسلىق تۈرلەردىن چوڭچەك شېكەر زاۋۇتى، قاراشكۆر سۇ ئامبىرى، ئەلا سۈپەتلىك كالا گۆشى تەييارلايدىغان يۇرۇشلەشكەن قۇرۇلۇشلارغا جەمئىي 80 مىليون 620 مىڭ يۈەن مەبلەغ سېلىندى. ئىشلەپچىقىرىشقا كىرىشتۈرۈلگەن تۈرلەردىن، ئاساسلىقى، «تىنچلىق» سودا كوچىسى، ئەركۈك يېزىلىق يېزا ئىگىلىك بازىرى، شەھەرلىك چېگرا سودا شەھەرچىسى، مىللىي سودا سارىيى، يەم - بوغۇز شىركەتلىرىنىڭ كۈنجىرىنى زەھەرسىزلەندۈرۈش سېخى قاتارلىقلار بولۇپ، بۇلارغا 69 مىليون 60 مىڭ يۈەن مەبلەغ سېلىندى. شەھەرلىك ھاراق زاۋۇتى ئىشلەپچىقارغان «ئەزىمەت شەھەر باھارى ئالىي ئاق ھاراقى» (ئادەتتىكى تېپى) ماركىلىق 45°-50° لۇق ئاق ھاراق، شەھەرلىك سۇ يېغى زاۋۇتى ئىشلەپچىقارغان 2 - دەرىجىلىك قىما يېغى، شەھەرلىك ئۇن زاۋۇتى ئىشلەپچىقارغان «قارلىق شەھەر» ماركىلىق ئالاھىدە ئۇن، شەھەرلىك «فېڭخۇا» خۇرۇم ئاياغ كىيىم زاۋۇتى ئىشلەپچىقارغان ئېغىر پاختىلىق قىشلىق يۇمشاق خۇرۇم ئاياغ كىيىم، شەھەرلىك ئىلمە توقۇلما - يۇڭ يىپ فابرىكىسى ئىشلەپچىقارغان «212» تېپلىق ساپ يۇڭ كەشمىر يىپ 1994 - يىلى مەبلىكەتلىك كەشپىيات پاتېنت ھوقۇقى كۆرگەزمىسىدە ئالتۇن لوڭقا مۇكاپاتىغا ئېرىشتى. جەمئىيەت بويىچە تۇراقلىق مۇلۇككە 154 مىليون 450 مىڭ يۈەن مەبلەغ سېلىندى، بۇنىڭ ئىچىدە يېڭىلاش، ئۆزگەرتىشكە سېلىنغىنى 12 مىليون 60 مىڭ يۈەن. تاشقى ئىقتىساد - تېخنىكا ھەمكارلىق تۈرلىرى ئىچىدىكى ئاساسلىق تۈرلەرگە 52 مىليون 370 مىڭ يۈەن مەبلەغ سېلىندى. ئاساسىي قۇرۇلۇش ئىچىدە، شەھەر قۇرۇلۇشىغا 13 مىليون 14 مىڭ يۈەن مەبلەغ سېلىندى. مۇشۇ يىل يىلدا 9420 مېتر ئۇزۇنلۇقتا يول ياسالدى، 3000 مېتر ئۇزۇنلۇقتىكى سۇ تۇرۇبا يولى ۋە 4000 مېتر ئۇزۇنلۇقتىكى يۇندا يولى ئۇزگەرتىپ ياسالدى. مۇشۇ يىل يىلدا يولۇچى ئوبوروت مىقدارى 6 مىليون 838 مىڭ ئادەم/كىلومېتر غا، يۈك ئوبوروت مىقدارى 13 مىليون 395 مىڭ تونىنا/كىلومېتر غا يەتتى. پوچتا - تېلېگراف كەسپىنىڭ ئومۇمىي تىجارەت سومىسى 5 مىليون 546 مىڭ يۈەنگە، يىل ئاخىرىدىكى پروگراممىلىق تېلېفون 3866 توپكىغا يەتتى. مىاياھەتچىلىك كەسپىدىن 100 مىليون يۈەن كىرىم قىلىندى. مۇشۇ يىل يىلدا مالغا مال ئالماشتۇرۇش سودىسىدا ئىمپورت ئومۇمىي سومىسى 9 مىليون 431 مىڭ يۈەنگە، ئېكسپورت ئومۇمىي سومىسى 63 مىليون 135 مىڭ 900 يۈەنگە، يارىتىلغان تاشقى پېرېۋۇت كىرىمى 19 مىليون 710 مىڭ ئامېرىكا دوللىرىغا يەتتى. ئىمزالانغان مالغا مال ئالماشتۇرۇش توختامى 306، توختام سومىسى 1 مىليارد 42 مىليون 340 مىڭ يۈەن. مۇشۇ يىل يىلدا ئىمزالانغان تۈرلۈك ئىقتىساد - تېخنىكا توختامى 62 (تېخنىكا توختامى 11) گە، كىرگۈزۈلگەن مەبلەغ 45 مىليون 30 مىڭ يۈەنگە يەتتى.

پەن - تېخنىكا، مائارىپ، مەدەنىيەت، سەھىيە، تەنتەربىيە ئىشلىرى

شەھەر بويىچە ئوتتۇرا دەرىجىلىكتىن يۇقىرى كەسپىي

تېخنىكا ۋەزىپىسى بار پەن - تېخنىكا خادىمى 402. 1993 - يىلدىن 1994 - يىلغا قالغان ئاپتونوم رايونىمىز «ئۇچقۇن» پىلانى تۈرى يەتتە، بۇنىڭ ئىچىدىكىسى «مېۋە - چېۋە، كۆكتاتتىن ئىچىملىك تەييارلاش» ، «كاۋاك خىشنى پىشۇرماي يېپىشتۇرۇپ ياساش» ، «25B تىپلىق ئېنېرگىيە تېجەيدىغان كاۋاك، ھىم ئىشىك، دېرىزە ياساش» ، «B تىپلىق ماتېرىيال يېسىلاش تېخنىكىسى» تۈرلىرى پۈتۈپ ئىشقا كىرىشتۈرۈلۈپ، بەلگىلىك ئىجتىمائىي ۋە ئىقتىسادىي ئۈنۈم يارىتىتى. «ئەلا سۈپەتلىك كالا گۆشىنى مەملىكىتىمىزدە تەييارلاشتىكى يۇرۇشلەشكەن تېخنىكا» مۇتەخەسسىسلەرنىڭ باھالىشىدىن ئۆتتى. تۈرلۈك كۆرسەتكۈچلەر ئۆلچەمگە يەتتى. شەھەر بويىچە باشلانغۇچ مەكتەپ 86 (مىللىي باشلانغۇچ مەكتەپ 28) ، ئوقۇغۇچىسى 12 مىڭ 966 (ئاز سانلىق مىللەت ئوقۇغۇچىسى 6565) ؛ ئوتتۇرا مەكتەپ 19 (مىللىي ئوتتۇرا مەكتەپ ئالتە) ، ئوقۇغۇچىسى 7993 (ئاز سانلىق مىللەت ئوقۇغۇچى 3150) ؛ بالىلار باغچىسى ئىككى، باغچىدىكى بالا 925 (ئاز سانلىق مىللەت بالا 214) ؛ ھەر خىل ئوقۇتقۇچى 2182 (ئاز سانلىق مىللەت ئوقۇتقۇچى 795) ، شەھەرلىك 1 - ئوتتۇرا مەكتەپ ئوقۇتقۇچىسى لۇ لىنچاۋ كەشپ قىلغان «ئېلېكترىك ھادىسىلەرنى ئاۋاز ئارقىلىق نامايان قىلىش ئەسۋابى» 1994 - يىللىق مەملىكەتلىك كەشپىيات - پاتېنت ھوقۇقى كۆرگەزمىسى ۋە يۈز كۆچلۈك ناھىيە بىلەن شىنجاڭنىڭ ئالماشتۇرۇش - ھەمكارلىشىش يىغىنىدا ئالتۇن مېدالغا ئېرىشتى. چۆچەك شەھىرى ئاپتونوم رايون، ئاپتونوم ئوبلاست، ۋىلايەتتىن ئىبارەت ئۈچ دەرىجىلىك بىرلەشمە ماتارىپ تەكشۈرۈش ئۆلىمىنىڭ تەكشۈرۈپ ئۆتكۈزۈۋېلىشىدىن ئۆتۈپ، مۇنەۋۋەر بولۇپ باھالاندى. رادىئونىڭ ئاھالىنى قاپلاش نىسبىتى %100كە، تېلېۋىزىيىنىڭ ئاھالىنى قاپلاش نىسبىتى %100كە يەتتى. شەھەر بويىچە تىببىي داۋالاش - ساقلىق ئاپپاراتى 168، ساقلىق تېخنىكا خادىمى 422، كېسەل كارىۋىتى 264. ۋىلايەت، ئاپتونوم رايون بويىچە ئۆتكۈزۈلگەن تۈرلۈك تەنھەرىكەت يىغىنلىرىدا شەھەر تەنھەرىكەتچىلىرى ئالتە ئالتۇن مېدال، سەككىز كۈمۈش مېدال، يەتتە مىس مېدالغا ئېرىشتى. مۇشۇ بىر يىلدا 58 قېتىم يېزا، بازار تەنھەرىكەت يىغىنى ئۆتكۈزۈلدى، مۇسابىقىگە 20 مىڭ 143 ئادەم (قېتىم) قاتناشتى. 12 مىڭ 696 كىشى «دۆلەتنىڭ تەنتەربىيىدە چىنىقىش ئۆلچىمى» گە يەتتى.

خەلق تۇرمۇشى

1994 - يىلى شەھەر ئاھالىسىنىڭ كىشى بېشىغا توغرا كېلىدىغان ئوتتۇرىچە كىرىمى 2403.67 يۈەنگە، يېزا ئاھالىسىنىڭ كىشى بېشىغا توغرا كېلىدىغان ئوتتۇرىچە ساپ كىرىمى 1394.43 يۈەنگە يەتتى. شەھەر بويىچە يىل ئاخىرىدىكى ئىشچى - خىزمەتچى 15 مىڭ 926 (توختاملىق ئىشچى - خىزمەتچى 895) بولۇپ، مۇشۇ بىر يىلدا 58 مىليون 563 مىڭ يۈەن ئىش ھەققى تارقىتىلدى. شەھەردە 504 ئادەم ئىشقا ئورۇنلاشتۇرۇلدى. ھەر خىل مال - مۈلۈك مۇئەسسەسىنىڭ ھۆددىسىگە ئېلىنغان ئومۇمىي سومما 179 مىليون 799 مىڭ يۈەنگە يەتتى. شەھەر - يېزىلاردا دۆلەتنىڭ ياردىمىگە ئېرىشكەنلەر 313 ئادەم (قېتىم) ، كوللېكتىپ تەرىپىدىن بېقىلىۋاتقان يېتىم - بېسىر، بوۋاي - مومايلار مېيىپ، بالا 54.

1994 - يىلى شەھەر ئاھالىسىنىڭ تۇغۇلۇش نىسبىتى ‰12.59، ئۆلۈش نىسبىتى ‰2.42، تەبىئىي كۆپەيىش نىسبىتى ‰10.17.

چۆچەك ئىقتىسادىي ھەمكارلىق رايونى قۇرۇلۇشى

1994 - يىلى چۆچەك ئىقتىسادىي ھەمكارلىق رايونىنىڭ ئۆل مۇئەسسەسە قۇرۇلۇشىغا 18 مىليون 24 مىڭ يۈەن مەبلەغ سېلىنىپ، باقتۇدا 3300 مېتر ئۆزۈنلۇقتا ماتورسىز قاتناش ۋاستىلىرى يولى، كۆۋرۈك، سۇئۆگۈچ ياسالدى؛ 1654 مېتر ئۆزۈنلۇقتا سۇ تۇرۇبىسى، 3655 مېتر ئۆزۈنلۇقتا يۇندا تۇرۇبىسى، 2500 مېتر ئۆزۈنلۇقتا پار تۇرۇبىسى يانتۇزۇلدى؛ 14 مىڭ 300 مېتر ئۆزۈنلۇقتا توك لىنىيىسى تارتىلدى.

ھەمكارلىق رايونىدا كوللېكتىپ ئىلكىدىكى 36 كارخانا كۆپەيدى. خادىمى 1720 گە، تىزىملاتقان مەبلىغى 24 مىليون يۈەنگە يەتتى. تۆت خۇسۇسىي كارخانا كۆپەيدى، خادىمى 197 گە، تىزىملاتقان مەبلىغى 1 مىليون 670 مىڭ يۈەنگە يەتتى؛ 113 يەككە تىجارەتچى كۆپەيدى، تىزىملاتقان مەبلىغى 2 مىليون 20 مىڭ يۈەنگە يەتتى.

مۇشۇ بىر يىلدا ھەمكارلىق رايونى زىيارەتكە كەلگەن 75 ئۈمەك (گۇرۇپپا) ، 178 ئادەم (قېتىم) نى كۆتۈۋالدى. تۈرلۈك ھەمكارلىق توختامىدىن ئوننى ئىمزالدى. ئومۇمىي سوممىسى 13 مىليون يۈەنگە يەتتى. ئىش باشلانغان تۇر ئالتە، سېلىنغان مەبلەغ 9 مىليون 600 مىڭ يۈەن، قۇرۇلۇش كۆلىمى 25 مىڭ 600 كۋادرات مېتر.

ئەلا سۈپەتلىك كالا گۆشىنى مەملىكىتىمىزدە تەييارلاشتىكى يۇرۇشلەشكەن تېخنىكا تۈرى يولغا قويۇلۇپ، دەسلەپكى ئۇنۇم كۆرۈلدى

نەسىللىك كالىنى ئىلمىي ئۇسۇلدا بېقىپ سەمرىتىپ سويغاندىن كېيىن ئالاھىدە پىششىقلاپ ئىشلەش ئارقىلىق تەييارلانغان گۆش ئەلا سۈپەتلىك كالا گۆشى دەپىلىدۇ. كالا

گۈشىنىڭ تاۋارلىق قىسمى بەلگىلىك مىقداردا ئوراپ، قاچىلىنىپ، تىز توڭلىتىلىدۇ. مېھمانخانىلاردا ئىشلىتىلمەيدىغان ئەلا سۈپەتلىك كالا گۈشى كاۋېپى تەييارلاش ماتېرىيالى ئىلگىرى، ئاساسەن، چەت ئەلدىن ئىمپورت قىلىنغاچقا، كىلوگرامى 248 يۈەن ئىدى، دۆلىتىمىزدە ئىشلەنگىنىنىڭ كىلوگرامى 100 - 120 يۈەن بولدى.

1992 - يىلى چۆچەك شەھىرىنىڭ بوزداق دېھقانچىلىق مەيدانى 1992 - يىللىق مەملىكەتلىك «ئۈچقۇن» پىلانى ۋە پاتېنت تېخنىكىسى ئەتىجىلىرى ئۈرۈمچى كۆرگەزمىسىدىن بۇ تېخنىكىنى كىرگۈزۈپ، 1993 - يىل 11 - ئايدا دېھقانچىلىق پەنلەر ئاكادېمىيىسىنىڭ يېتەكچىلىكىدە دەسلەپكى سىناق ئېلىپ بارىدى.

ئىككى يىل تىرىشىش ئارقىلىق، 1994 - يىلنىڭ ئاخىرىدا 34 كالىنى سويۇپ تەييارلىغان ئەلا سۈپەتلىك كالا گۈشى مۇتەخەسسىسلەرنىڭ تەكشۈرۈپ بېكىتىشىدىن ئۆتۈپ، ئەلا سۈپەتلىك كالا گۈشى ئۆلچىمىگە يەتتى. بۇ گۈش تەملىك، مېزىلىك بولۇپ، چىشنىڭ ئارىسىغا كىرمەيدۇ. بۇ خىل تېخنىكا غەربىي شىمال رايونى بويىچە ئەلا سۈپەتلىك كالا گۈشى تەييارلاشتىكى بوشلۇقنى تولدۇردى. تەجرىبىدىن قارىغاندا، ھەر بىر كالىنىڭ تەننەرخىنى 3900 يۈەنگە، مەسۇلات قىممىتىنى 5100 يۈەنگە، پايدىنى 1200 يۈەنگە يەتكۈزگىلى بولىدىكەن.

يۇرۇشلەشتۇرۇش قۇرۇلۇشى تۇرى ئۆچ قارارغا بۆلۈپ ئېلىپ بېرىلىدۇ: 1 - قارارلىق يۇرۇشلەشتۇرۇش قۇرۇلۇشنىڭ ئىشلەپچىقىرىش ئىقتىدارى 1000 كالا، 2 - قارارلىقنىڭ 5000 دىن 10 مىڭغىچە، 3 - قارارلىقنىڭ 20 مىڭغىچە بولىدۇ.

☆ 2 - ئايدا شەھەرلىك ھاراق زاۋۇتى ئىشلەپچىقارغان «ئەزىمەت شەھەر باھارى ئالىي ئاق ھاراقى» 1993 - يىللىق كۈئالالومپور خەلقئارا ئىچىملىك - يېمەكلىك كۆرگەزمىسىدە ئالتۇن مېدالغا ۋە 1993 - يىللىق جۇڭخۇا ھاراق مەدەنىيىتى ئوراش - قاچىلاش مۇسابىقىسىدە 1 - دەرىجىلىك مۇكاپاتقا ئېرىشتى.

دى قېلىڭ

دۆربىلجىن ناھىيىسى

ئاساسىي ئەھۋالى

دۆربىلجىن ناھىيىسى جۇڭغارىيە ئويمانلىقىنىڭ غەربىي چېتىدە، چۆچەك، دۆربىلجىن ئويمانلىقىنىڭ شەرقىي شىمالىغا، ئېمىل دەرياسىنىڭ يۇقىرى ئېقىمىغا جايلاشقان. 1994 - يىلدىكى ئومۇمىي نوپۇسى 120 مىڭ 500، بۇنىڭ ئىچىدە ئاز سانلىق مىللەتلەر نوپۇسى 72 مىڭ 800، ناھىيە بويىچە تېرىلغۇ يەر كۆلىمى 58 مىڭ 387 گېكتار، بۇنىڭ ئىچىدە ئاشلىق تېرىلغۇ كۆلىمى 20 مىڭ يەتتە گېكتار، ئىقتىسادىي زىرائەت تېرىلغۇ كۆلىمى 26 مىڭ 977 گېكتار. كىلىماتى قورۇقلۇق تىپىدىكى مۇتىدىل بەلباغ كىلىماتىغا كىرىدۇ.

پارتىيە، ھۆكۈمەت ئورگانلىرىنىڭ ئاساسلىق مەسئۇللىرى

ج ك پ دۆربىلجىن ناھىيىلىك 6 - نۆۋەتلىك كومىتېتىنىڭ شۇجىسى: گوشۇنچياڭ

11 - نۆۋەتلىك خەلق قۇرۇلتىيى دائىمىي كومىتېتىنىڭ مۇدىرى: جاقان قايراقباي (قازاق)؛ مۇئاۋىن مۇدىرلىرى: خەرسەن شابار (خۇيزۇ)، سامات جۇمادىل (قازاق)، لىۋ زېخۇي، لىۋ شۇيې.

ھاكىمى: كەۋكەن خالىم (قازاق)؛ مۇئاۋىن ھاكىملىرى: خۇاڭ بىجيې، مۇتىقان جولدىباي (قازاق)، ئادۇكا باتجاپ (موڭغۇل)، لى جىلۇڭ.

سىياسىي كېڭەش 10 - نۆۋەتلىك كومىتېتىنىڭ رەئىسى: بازار غالى ئايتان (قازاق)؛ مۇئاۋىن رەئىسلىرى: ئورمانجاپ مانىشىك (موڭغۇل)، ئەزىز ئومار (قازاق)، لىۋ يەن (ئايال)، تۇرسۇن مەھەممەت.

خەلق سوت مەھكىمىسىنىڭ باشلىقى: تۆكەن بايدىلدا (قازاق).

خەلق تەپتىش مەھكىمىسىنىڭ باش تەپتىشى: توقتاسىن ئىلىكباي (قازاق).

ئىقتىسادىي جەھەتتىكى يېڭى تەرەققىيات

1994 - يىلى ناھىيە بويىچە يېزا ئىگىلىك ئومۇمىي مەھسۇلات قىممىتى 196 مىليون 245 مىڭ 400 يۈەن (ھازىرقى باھا بويىچە ھېسابلاندى، تۆۋەندىمۇ شۇنداق) گە يېتىپ، 1993 - يىلدىكىدىن 11.11% ئاشتى (تۆزگەرمەس باھا بويىچە ھېسابلاندى). مۇشۇ بىر يىلدا 72 مىڭ 300 تونىنا ئاشلىق، 40 مىڭ تونىنا ياغلىق دان ئېلىندى. 172 گېكتار يەردە ئورمان بەرپا قىلىنىپ، 904 مىڭ تۈپ كۆچەت تىكىلدى. مۇشۇ بىر يىلدا، 5830 تونىنا گۈش، 6900 تونىنا سۈت، 1160 تونىنا يۇڭ ئېلىندى. مۇشۇ بىرىلدا ئېتىز - ئېرىق سۇ ئىنشائات ئاساسىي قۇرۇلۇشىغا 20 مىليون 574 مىڭ يۈەن مەبلەغ سېلىندى، 42.328 كىلومېتر تۆزۈنلۇقتا ئېرىق - تۆستەك چېپىلدى، 31 قۇدۇق قېزىلدى. قورشالغان ئوتلاق 1000 گېكتار كۆپەيدى. يېزا، بازار كارخانىسى 1653 (تۆزاقلىق مۆلكى 100 مىڭ يۈەندىن ئاشىدىغانلىرى 30) كە،

يىللىق ئومۇمىي كىرىسى 61 مىليون 90 مىڭ يۈەنگە يەتتى، سانائەت ئومۇمىي مەھسۇلات قىممىتى 70 مىليون 86 مىڭ يۈەنگە يېتىپ، 1993 - يىلىدىكىدىن 18.1% ئاشتى. مۇشۇ بىر يىلدا 4 مىليون 534 مىڭ كىلوۋات سائەت توك، 80 مىڭ تونىا كۆمۈر، 26 مىڭ 600 تونىا سېمونت، 21 مىڭ 700 تونىا شېكەر، 427 تونىا ئاق ھاراق، 39 مىڭ 200 مېتر يۇڭ توقۇلما، 187 يۇڭ ئەدىيال، 4100 پار جۇرۇم ئاياغ كىيىم ئىشلەپچىقىرىلدى. جەمئىيەت بويىچە تۇراقلىق مۇلۇككە 82 مىليون 850 مىڭ يۈەن مەبلەغ سېلىندى، بۇنىڭ ئىچىدە يېڭىلاش، ئۆزگەرتىشكە سېلىنغىنى 22 مىليون 480 مىڭ يۈەن. مۇشۇ بىر يىلدا يولۇچى ئوبوروت مىقدارى 29 مىليون 758 مىڭ 100 ئادەم/كىلومېتر غا يەتتى. پوچتا - تېلېگراف كەسپىنىڭ ئومۇمىي تىجارەت سوممىسى 2 مىليون 330 مىڭ يۈەنگە يەتتى. يېزا ئىگىلىك ئىشلەپچىقىرىش ۋاستىلىرىنىڭ پارچە سېتىلىش ئومۇمىي سوممىسى 12 مىليون 150 مىڭ يۈەنگە، يېزا ئىگىلىك بازارلىرىدا پوتۇشۇلگەن سومما 25 مىليون 150 مىڭ يۈەنگە يەتتى.

پەن - تېخنىكا، مائارىپ، مەدەنىيەت، سەھىيە، تەنتەربىيە ئىشلىرى

ئومۇمىي خەلق مۇلۇكچىلىكىدىكى ئورۇنلاردىكى ئوتتۇرا دەرىجىلىكتىن يۇقىرى كەسپىي تېخنىكا ۋەزىپىسى بار پەن - تېخنىكا خادىمى 309. ناھىيە بويىچە باشلانغۇچ مەكتەپ 89 (مىللىي باشلانغۇچ مەكتەپ 47)، ئوقۇغۇچىسى 18 مىڭ 391 (ئاز سانلىق مىللەت ئوقۇغۇچى 11 مىڭ 549)؛ ئوتتۇرا مەكتەپ 30 (مىللىي ئوتتۇرا مەكتەپ 18)، ئوقۇغۇچىسى 6710 (ئاز سانلىق مىللەت ئوقۇغۇچى 2971)؛ بالىلار باغچىسى بىر، باغچىدىكى بالا 899 (ئاز سانلىق مىللەت بالا 281)؛ ھەر خىل ئوقۇتقۇچى 1619 (ئاز سانلىق مىللەت ئوقۇتقۇچى 1107). سىملىق رادىئوسىنىڭ ئاھالىسى قاپلاش نىسبىتى 36%، تېلېۋىزىيىسىنىڭ ئاھالىسى قاپلاش نىسبىتى 64%. ناھىيە بويىچە تىببىي داۋالاش - سەھىيە ئاپپاراتى 17، سەھىيە تېخنىكا خادىمى 443 (ئاز سانلىق مىللەت خادىمى 256)، كېسەل كارىۋىتى 280، ناھىيە تەنھەرىكەتچىلىرى تارباغاتاي ئۇلايىتىدە ئوتكۈزۈلگەن جۇڭگوچە چېلىشىش تەنھەرىكەت يېغىنىدا بىر ئالتۇن مېدال، ئۈچ كۈمۈش مېدال، ئىككى مىس مېدالغا؛ ئۇلايەتلىك ئوتتۇرا مەكتەپ ئوقۇغۇچىلىرى يېنىك ئاتلېتىكا تەنھەرىكەت يېغىنىدا ئالتە ئالتۇن مېدال، ئون كۈمۈش مېدال، ئالتە مىس مېدالغا ئېرىشتى. مۇشۇ بىر يىلدا 15 قېتىم يېزا - بازار تەنھەرىكەت يېغىنى ئوتكۈزۈلدى، مۇسابىقىگە 3000 ئادەم (قېتىم) قاتناشتى.

خەلق تۇرمۇشى

1994 - يىلى دېھقان، چارۋىچىلارنىڭ كىشى بېشىغا توغرا كېلىدىغان ئوتتۇرىچە ساپ كىرىمى 1207 يۈەنگە يەتتى. يىل ئاخىرىدا ناھىيە بويىچە ئىشچى - خىزمەتچى 17 مىڭ 161 (توختاملىق ئىشچى - خىزمەتچى 1897) بولۇپ، مۇشۇ بىر يىلدا 53 مىليون 751 مىڭ يۈەن ئىش ھەققى تارقىتىلدى. ناھىيە بازىرىدا 226 كىشى ئىشقا ئورۇنلاشتۇرۇلدى. ھەر خىل مال - مۇلۇك سۇغۇرتىسىنىڭ ھۆددىگە ئېلىنغان ئومۇمىي سوممىسى 206 مىليون 958 مىڭ يۈەنگە يەتتى. 1368 ئادەم (قېتىم) دۆلەتنىڭ ياردىمىگە ئېرىشتىسى، كوللېكتىپ تەرىپىدىن بېقىلۋاتقان يېتىم - يېسىر، بوۋاي - مومايلار بىلەن 228. مۇشۇ بىر يىلدا ئورۇندالغان مۇھىتنىڭ بۇلغىنىشىنى مۇددەت ئىچىدە تۈزەش تۈرى ئۈچ، بۇنىڭغا سېلىنغان مەبلەغ 1 مىليون 280 مىڭ يۈەن.

1994 - يىلى ناھىيە بويىچە ئاھالىنىڭ تۇغۇلۇش نىسبىتى 14.56‰، ئۆلۈش نىسبىتى 4.87‰، تەبىئىي كۆپىيىش نىسبىتى 8.95‰ بولدى.

☆ 1 - ئاينىڭ 6 - كۈنى دۆربىلجىن ناھىيىسى بىلەن بېيجىڭ شەھىرىنىڭ پىكىگو ناھىيىسى دوست ناھىيە بولدى.

☆ 8 - ئايدا دۆلەت تېخنىكا نازارىتى قېلىش ئىدارىسى دۆربىلجىن ناھىيىلىك تېخنىكا نازارىتى قېلىش ئىدارىسىگە «مەملىكەتلىك تېخنىكا نازارىتى قېلىش بويىچە مەۋزۇي قانۇن ئىجرا قىلىشتىكى ئىلغار كوللېكتىپ» دېگەن نام بەردى.

لى رۇڭمىن

چاغانتوقاي ناھىيىسى

ئاساسىي ئەھۋالى

چاغانتوقاي ناھىيىسى جۇڭغارىيە ئويمانلىقىنىڭ غەربىگە جايلاشقان. 1994 - يىلدىكى ئومۇمىي نوپۇسى 42 مىڭ 788 (ئىشلەپچىقىرىش - قۇرۇلۇش بىكىتۈەنى يېزا ئىگىلىك 9 - شىنى 161 - تۈەن - مەيداننىڭ نوپۇسى بۇنىڭ سىرتىدا)، بۇنىڭ ئىچىدە ئاز سانلىق مىللەتلەر نوپۇسى 19 مىڭ 35. ناھىيە بويىچە تېرىلغۇ يېر كۆلىمى 23 مىڭ 340 گېكتار، شۇ يىلقى تېرىلغۇ كۆلىمى (قايتا تېرىشمۇ شۇنىڭ ئىچىدە) 20 مىڭ 174 گېكتار، بۇنىڭ ئىچىدە ئاشلىق تېرىلغۇ كۆلىمى 9290 گېكتار، ئىقتىسادىي زىرائەت تېرىلغۇ كۆلىمى 10 مىڭ 304 گېكتار. كىلىماتى ئوتتۇرا مۇتەدىل بەلباغىنىڭ قۇرۇقلۇق تىپىدىكى قۇرغاق كىلىماتىغا كىرىدۇ.

پارتىيە، ھۆكۈمەت ئورگانلىرىنىڭ ئاساسلىق مەسئۇللىرى

ج ك پ چاغانتوقاي ناھىيىلىك 7 - نۆۋەتلىك كومىتېتىنىڭ شۇجىسى: چېن گۈڭمىڭ.

10 - نۆۋەتلىك خەلق قۇرۇلتىيى دائىمىي كومىتېتىنىڭ مۇدىرى: جۇ جيەنگۇ؛ مۇئاۋىن مۇدىرلىرى: ماقسۇت توقانباي (قازاق)، ماقسۇتقان باياقسن (قازاق)، كىلىمتاي نازىر (قازاق).

ھاكىمى: مۇرات ماسالىم (قازاق)؛ مۇئاۋىن ھاكىملىرى: شياۋ ۋېيدۇڭ، سەيپۇللا سادۇ (قازاق)، ۋۇ زۇنسىڭ، راخمان بوساي (قازاق).

سىياسىي كېڭەش 8 - نۆۋەتلىك كومىتېتىنىڭ رەئىسى: سېيىتبېك سېرغالى (قازاق)؛ مۇئاۋىن رەئىسلىرى: شۇ شىگۇا (6 - ئايدا ۋەزىپىگە تەينىلەندى)، جېڭ بىڭلۇڭ (چاۋشيەن مىللىتى)، بازان غالىم (قازاق)، نۇرقان باشباي (ئايال، قازاق).

خەلق سوت مەھكىمىسىنىڭ باشلىقى: جۇماغازى نۇر ئاقمبت (قازاق).

خەلق تەپتىش مەھكىمىسىنىڭ باش تەپتىشى: مېڭ چىڭخەي.

ئىقتىسادىي جەھەتتىكى يېڭى تەرەققىيات

1994 - يىلى ناھىيە بويىچە يېزا ئىگىلىك ئومۇمىي مەھسۇلات قىممىتى 61 مىليون 664 مىڭ 200 يۈەن (ئۆزگەرمەس باھا بويىچە ھېسابلاندى) بولۇپ، 1993 - يىلدىكىدىن 7.94% تۆۋەنلەپ كەتتى. 24 مىڭ 503 تونىنا ئاشلىق، 6915 تونىنا ياغلىق دان، 696 تونىنا گاز ئېلىندى. مۇشۇ بىر يىلدا 4.454 گېكتار يەردە ئورمان بەرپا قىلىنىپ، 536 مىڭ توپ كۆچەت تىكىلدى. مۇشۇ بىر يىلدا 2948 تونىنا گۆش، 1371 تونىنا سۈت، 618 تونىنا يۇڭ، 88 مىڭ 303 پارچە كالا، قوي تېرىسى ئېلىندى. شۇ يىلى ئېرىق - ئېرىق سۇ ئىنشائات ئاساسىي قۇرۇلۇشىغا 2 مىليون 500 مىڭ يۈەن مەبلەغ سېلىندى، تۆت ماشىنىلاشقان قۇدۇق قېزىلدى. مەككىز ماشىنىلاشقان قۇدۇق رېمونت قىلىندى ۋە ئۆزگەرتىپ ياسالدى. 37 كىلومېتر ئۆزۈنلۇقتا ئېرىق - ئۆستەك رېمونت قىلىندى، 31.9 كىلومېتر ئۆزۈنلۇقتا سۇ سىڭدۈرۈش ئېرىق - ئۆستەك ياسالدى، 61 لاپاسلىق ئېغىل - قوتان، بىر ئۈرۈقلاندۇرۇش پونكىتى ياسالدى، 76 ئېغىل - قوتان، مەككىز ئۈرۈقلاندۇرۇش پونكىتى رېمونت قىلىندى. ناھىيە بويىچە يېزا - بازار كارخانىسى 721 گە، ئومۇمىي كىرىسى 18 مىليون 804 مىڭ يۈەنگە يەتتى. يېزا ئىگىلىك ئىشلەپچىقىرىش ۋاستىلىرىنىڭ پارچە سېتىلىش ئومۇمىي سومىسى 7 مىليون 140 مىڭ يۈەنگە، بازار سودىسىدا پۈتۈشۈلگەن سومما 2 مىليون 180 مىڭ يۈەنگە يەتتى.

سانائەت ئومۇمىي مەھسۇلات قىممىتى 23 مىليون 100 مىڭ يۈەن (ئۆزگەرمەس باھا بويىچە ھېسابلاندى) گە يېتىپ، 1993 - يىلدىكىدىن 22.44% ئاشتى. مۇشۇ بىر يىلدا 1 مىليون 480 مىڭ كىلوۋات سائەت توك، 12 مىڭ 723 تونىنا سېمونت، 1898 كۇب مېتر سېمونت قويۇلما، 20 مىليون 800 مىڭ دانە خىش، 150 تونىنا ئاق ھاراق، 10 مىڭ 59 تونىنا ئۇن، 2059 تونىنا سۇ يېغى، 748 تونىنا كەسمە چۆپ ئىشلەپچىقىرىلدى. دۆلەت ئىگىلىكىدىكى ئورۇنلار يېگىدىن قۇرغان، قۇرۇلۇاتقان، 50 مىڭ يۈەندىن يۇقىرى ئىش تۇرى 23، بۇلارغا جەمئىي 9 مىليون 350 مىڭ يۈەن مەبلەغ سېلىندى. يېگىدىن قۇرۇلغان ئاساسلىق تۇرلەر يولۇچى توشۇش بېكىتى، «خەلق» دوختۇرخانىسىنىڭ كېسەلخانا بىناسى، يېزا ئىگىلىك بازىرى قاتارلىق 14 تۇر، بۇلارغا جەمئىي 5 مىليون 770 مىڭ يۈەن مەبلەغ سېلىندى. شۇ يىلى پۈتكىنى 17 تۇر، بۇنىڭغا جەمئىي 5 مىليون 80 مىڭ يۈەن مەبلەغ سېلىندى. جەمئىيەت بويىچە تۇراقلىق مۇلۇككە 19 مىليون 790 مىڭ يۈەن مەبلەغ سېلىندى، بۇنىڭ ئىچىدە دۆلەت ئىگىلىكىدىكى ئورۇنلارنىڭ سالغىنى 9 مىليون 450 مىڭ يۈەن (يېگىلاش، ئۆزگەرتىشكە سېلىنغىنى 850 مىڭ يۈەن)، كوللېكتىپ مۇلۇكچىلىكىدىكى ئورۇنلارنىڭ سالغىنى 2 مىليون 170 مىڭ يۈەن، بازار - يېزىلاردىكى خۇسۇسىيلارنىڭ سالغىنى 8 مىليون 170 مىڭ يۈەن. 9 - ئايدا چاغانتوقاي ناھىيىسى بىلەن لەنجۇ ھەربىي رايونى لىگۇڭ دورا زاۋۇتى بىرلىشىپ قۇرىدىغان چاغانتوقاي - لىگۇڭ ئۇسۇملۇك چەككىلەش زاۋۇتىنىڭ تەييارلىق خىزمىتى ئاياغلاشتى، يىل ئاخىرىغىچە ناھىيە بويىچە 900 تونىنا چاكاندا يېغىلدى. شۇ يىلقى يولۇچى ئوبوروت مىقدارى 359 مىليون 800 مىڭ ئادەم/كىلومېتىرغا، يۈك ئوبوروت مىقدارى 43 مىليون 250 مىڭ تونىنا/كىلومېتىرغا يەتتى. پوچتا - تېلېگراف كەسپىنىڭ ئومۇمىي تىجارەت سومىسى 830 مىڭ يۈەنگە، يىل ئاخىرىدىكى ئاپتوماتىك تېلېفون 978 توپكىغا يەتتى. سايامەتچىلىكتىن 12 مىڭ يۈەن كىرىم قىلىندى.

پەن - تېخنىكا، مائارىپ، مەدەنىيەت، سەھىيە، تەنتەربىيە ئىشلىرى

ناھىيە بويىچە ئوتتۇرا دەرىجىلىكتىن يۇقىرى كەسپىي تېخنىكا ۋەزىپىسى بار پەن - تېخنىكا خادىمى 264. ناھىيە بويىچە باشلانغۇچ مەكتەپ 44 (مىللىي باشلانغۇچ مەكتەپ 11)، ئوقۇغۇچىسى 6943 (ئاز سانلىق مىللەت ئوقۇغۇچى 2543)؛ ئوتتۇرا مەكتەپ 11 (مىللىي ئوتتۇرا مەكتەپ ئۈچ)،

ئوقۇغۇچىسى 2919 (ئاز سانلىق مىللەت ئوقۇغۇچى 967)؛ بالىلار باغچىسى بىر، باغچىدىكى بالا 266 (ئاز سانلىق مىللەت بالا 40)؛ ھەر خىل ئوقۇتقۇچى 970 (ئاز سانلىق مىللەت ئوقۇتقۇچى 377). رادىئونىڭ ئاھالىنى قاپلاش نىسبىتى %69.07، تېلېۋىزىيىنىڭ ئاھالىنى قاپلاش نىسبىتى%75.5 بولدى. ناھىيە بويىچە تىببىي داۋالاش - سەھىيە ئاپپاراتى 20، سەھىيە تېخنىكا خادىمى 211 (ئاز سانلىق مىللەت سەھىيە تېخنىكا خادىمى 105). ناھىيە تەۋەرىكەتچىلىرى ئاپتونوم رايون بويىچە ئۆتكۈزۈلگەن چېلىشىش مۇسابىقىسىدە ئەلەر 68 كىلوگرامليقلار بويىچە بىر ئالتۇن مېدالغا، ئايالالار رۇداۋچە چېلىشىش 52 كىلوگرامليقلار بويىچە بىر ئالتۇن مېدالغا ئېرىشتى؛ تارباغاتاي ۋىلايەتلىك ئوتتۇرا مەكتەپ ئوقۇغۇچىلىرى تەۋەرىكەت يىغىنىدا چېلىشىشتا كوللېكتىپ 1 - لىككە، پۈتبولدا 2 - لىككە ئېرىشتى. 1994 - يىلى چاغانتوقاي ناھىيىسىدە 11 - نۆۋەتلىك ئاقسۇلار ئېيتىشىش ئۆتكۈزۈلدى. ئالتە قېتىم ناھىيە دەرىجىلىك يەككە تۈر تەۋەرىكەت يىغىنى ئۆتكۈزۈلدى، مۇسابىقىگە 1284 ئادەم (قېتىم) قاتناشتى. ناھىيە ئىشچى - خىزمەتچىلەر ئارىسىدا رادىئو گىمناستىكىسىنى ئومۇملاشتۇرۇش بويىچە، دۆلەت تەتقىقىيە كومىتېتىنىڭ تەقدىرلىشىگە ئېرىشتى.

خەلق تۇرمۇشى

1994 - يىلى يېزا ئاھالىسىنىڭ كىشى بېشىغا توغرا كېلىدىغان ئوتتۇرىچە ساپ كىرىمى 1039.09 يۈەنگە يەتتى. يىل ئاخىرىدا ناھىيە بويىچە ئىشچى - خىزمەتچىسى 7954 (توختاملىق ئىشچى - خىزمەتچى 1100) بولۇپ، مۇشۇ بىر يىلدا 29 مىليون 210 مىڭ يۈەن ئىش ھەققى تارقىتىلدى. ناھىيە بازىرىدا 452 كىشى ئىشقا ئورۇنلاشتۇرۇلدى. ھەر خىل مال - مۇلۇك سۇغۇرتىسىنىڭ ھۆددىگە ئېلىنغان ئومۇمىي سوممىسى 109 مىليون 451 مىڭ يۈەنگە يەتتى. بازار - يېزىلاردا 627 ئادەم (قېتىم) دۆلەتنىڭ ياردىمىگە ئېرىشتى، كوللېكتىپ تەرىپىدىن بېقىلىۋاتقان يېتىم - يېسىر، بوۋاي - مومايى، مېيىپ، بالا 21.

1994 - يىلى ناھىيە بويىچە ئاھالىنىڭ تۇغۇلۇش نىسبىتى %14.1، تۆلۈش نىسبىتى %4.1، تەبىئىي كۆپىيىش نىسبىتى %10 بولدى.

☆ 4 - ئايدا ناھىيىلىك سېمونت زاۋۇتىنىڭ يىللىق ئىشلەپچىقىرىش ئىقتىدارى 20 مىڭ تونناغا تەڭ سېمونت خۇمدىنىنى ئۆزگەرتىپ ياساش قۇرۇلۇشى پۈتۈپ ئىشقا كىرىشتى.

☆ يىل ئاخىرىدا ناھىيىلىك تۇرۇبا سۇيىنى تازارتىش ئاساسىي گەۋدە قۇرۇلۇشى تاماملاندى، بۇنىڭغا جەمئىي 1 مىليون 300 مىڭ يۈەن مەبلەغ سېلىندى.

لىيۇ فۇيى

تولى ناھىيىسى

ئاساسىي ئەھۋالى

تولى ناھىيىسى جۇڭغارىيە ئويمانلىقىنىڭ غەربىي قىسمىغا جايلاشقان. 1994 - يىلدىكى ئومۇمىي نوپۇسى 73 مىڭ 735، بۇنىڭ ئىچىدە ئاز سانلىق مىللەتلەر نوپۇسى 54 مىڭ 282. ناھىيە بويىچە تېرىلغۇ يەر كۆلىمى 15 مىڭ 207 گېكتار، ئاشلىق تېرىلغۇ كۆلىمى 6960 گېكتار، ئىقتىسادىي زىرائەت تېرىلغۇ كۆلىمى 1760 گېكتار. كىلىماتى مۆتىدىل بەلبەغىنىڭ قۇرغاق ئىچكى قۇرۇقلۇق تىپىدىكى چۆللۈك كىلىماتىغا كىرىدۇ.

پارتىيە، ھۆكۈمەت ئورگانلىرىنىڭ ئاساسلىق مەسئۇللىرى

ج ك پ تولى ناھىيىلىك 7 - نۆۋەتلىك كومىتېتىنىڭ شۇجىسى: لىيۇ باۋيې.

10 - نۆۋەتلىك خەلق قۇرۇلتىيى دائىمىي كومىتېتىنىڭ مۇدىرى: زاغپار قۇتباي (قازاق)؛ مۇئاۋىن مۇدىرلىرى: جالاڭ تاۋ (4 - ئايدا ۋەزىپىسىدىن يۆتكەلدى)، ياۋ يىڭسەي، قاتمان قازىكە (قازاق)، چاغانباي قايدار (قازاق)، ما چۈەنپېي (3 - ئايدا ۋەزىپىگە تەينىلەندى).

ھاكىمى: قالىپۇللا سەدەن (قازاق)، مۇئاۋىن ھاكىملىرى: ژالاڭ جىنچى، قۇۋانبېك ساغىدۇللا (قازاق)، ما شىنسەي، رېيىمجان ئۇلۇشاجىدەباي (قازاق)؛ پەن - تېخنىكىغا مەسئۇل مۇئاۋىن ھاكىمى: توختى ئەخمەت.

سىياسىي كېڭەش 10 - نۆۋەتلىك كومىتېتىنىڭ رەئىسى: مۇساتاي زەكىن (قازاق)؛ مۇئاۋىن رەئىسلىرى: ما يۈنشېڭ، شاماس رىقابېك (قازاق)، ژالاڭ گوزېڭ، ئابدۇرەخىم ئويرانباي (قازاق).

خەلق سوت مەھكىمىسىنىڭ باشلىقى: جارمۇقامبەت تومباش (قازاق).

خەلق تەپتىش مەھكىمىسىنىڭ باش تەپتىشى: باقتىبەر ئىمانغالى (قازاق).

ئىقتىسادىي جەھەتتىكى يېڭى تەرەققىيات

1994 - يىلى ناھىيە بويىچە دېھقانچىلىق، چارۋىچىلىق ئومۇمىي مەھسۇلات قىممىتى 88 مىليون 164 مىڭ 300 يۈەن (1990 - يىلدىكى ئۆزگەرمەس باھا بويىچە ھېسابلىغاندا 64

مىليون 670 مىڭ 400 يۈەن) گە يېتىپ، 1993 - يىلدىكىدىن 1.6% ئاشتى. يۇنىڭ ئىچىدە دېھقانچىلىق مەھسۇلات قىممىتى 29 مىليون 169 مىڭ 700 يۈەن، چارۋىچىلىق مەھسۇلات قىممىتى 58 مىليون 494 مىڭ يۈەن، ئورمانچىلىق مەھسۇلات قىممىتى 500 مىڭ 600 يۈەن. مۇشۇ يىر يىلدا 116 مىڭ 321 تونىا ئاشلىق، 3022 تونىا ياغلىق دان ئېلىندى. مۇشۇ يىر يىلدا دۆلەتكە 620 تونىا قوي يۇڭى (ئىنچىكە يۇڭ 200 تونىا)، 42 تونىا چۆپۈر، 23 تونىا تىۋىت، 14 مىڭ 72 پارچە كالا تېرىسى، 116 مىڭ 999 پارچە قوي تېرىسى، 53 مىڭ 142 پارچە ئۆچكە تېرىسى، 33 تونىا تۆگە يۇڭى سېتىپ بېرىلدى. مۇشۇ يىر يىلدا 212 گېكتار يەردە ئورمان، يىر گېكتار يەردە كۆچەتزارلىق بەرپا قىلىندى، 180 مىڭ تۈپ پارچە - پۇرات كۆچەت تىكىلدى. ئېتىز - ئېرىق سۇ ئىنشائات قۇرۇلۇشىغا 3 مىليون 324 مىڭ 200 يۈەن مەبلەغ سېلىندى. ھەر خىل ئېرىق - ئۆستەك ۋە يول ئىنشائاتىدىن 29 ى ياسالدى، 20 ماشىنىلاشقان قۇدۇق قېزىلدى؛ كۆپ ئۆستەكلىك ئۆستەك بېشى ياسالدى. ناھىيە بويىچە يېزا - بازار كارخانىسى 1000 غا (كوللېكتىپ مۇلۇكچىلىكىدىكى كارخانا 36)، خادىمى 3478 گە، ئومۇمىي كىرىمى 40 مىليون 850 مىڭ يۈەنگە يەتتى.

ناھىيە بويىچە سانائەت ئومۇمىي مەھسۇلات قىممىتى 52 مىليون 157 مىڭ يۈەن (ئۆزگەرمەس باھا بويىچە ھېسابلىغاندا 36 مىليون 417 مىڭ يۈەن) گە يېتىپ، 1993 - يىلدىكىدىن 54.48% ئاشتى. مۇشۇ يىر يىلدا، 165 مىڭ تونىا كۆمۈر، 85.64 كىلوگرام ئالتۇن، 60 مىڭ 700 تونىا ھاك تاش، 27 مىڭ 370 كۇبمېتر ماتېرىياللىق تاش، 9073 كۇبمېتر ماتېرىياللىق كرانت تاش، 886 تونىا سېمونت، 8 مىليون دانە خىش، 120 تونىا تاش پاختا، 550 كۇبمېتر سېمونت قويۇلما، 100 مىڭ ياغاچ ئۆي جاھاز، 6700 تونىا ئون، 350 تونىا سۇ يىغى ئىشلەپچىقىرىلدى. مۇشۇ يىر يىلدا تاشيۇلدىكى يۈك ئوبوروت مىقدارى 51 مىليون 3000 تونىا / كىلومېتر غا، يولۇچى ئوبوروت مىقدارى 22 مىليون 129 مىڭ ئادەم/كىلومېتر (ناھىيىلىك يولۇچى توشۇش بېكىتى بۇنىڭ سىرتىدا) غا يەتتى. پوچتا - تېلېگراف كەسپىنىڭ ئومۇمىي تىجارەت سوممىسى 746 مىڭ 100 يۈەنگە يەتتى. يېزا ئىگىلىك ئىشلەپچىقىرىش ۋاستىلىرىنىڭ پارچە سېتىلىش ئومۇمىي سوممىسى 3 مىليون 880 مىڭ يۈەنگە يەتتى. دۆلەت ئىچىدىكى تاۋارلارنىڭ ساپ سېتىۋېلىنىش ئومۇمىي سوممىسى 35 مىليون 120 مىڭ يۈەنگە، ساپ سېتىلىش سوممىسى 40 مىليون 400 مىڭ يۈەنگە يەتتى.

پەن - تېخنىكا، مائارىپ، مەدەنىيەت، سەھىيە، تەنتەربىيە ئىشلىرى

ناھىيە بويىچە ئوتتۇرا دەرىجىلىكتىن يۇقىرى كەسپىي تېخنىكا ۋەزىپىسى بار پەن - تېخنىكا خادىمى 277 (ئاز سانلىق مىللەت خادىمى 183). يۇنىڭ ئىچىدە ئالىي دەرىجىلىك ۋەزىپىسى بارلىرى 17 (ئاز سانلىق مىللەت خادىمى 14). ناھىيە بويىچە باشلانغۇچ مەكتەپ 73 (مىللىي باشلانغۇچ مەكتەپ 64)، ئوقۇغۇچىسى 11 مىڭ 461 (ئاز سانلىق مىللەت ئوقۇغۇچى 8810)، ئوقۇتقۇچىسى 1082 (ئاز سانلىق مىللەت ئوقۇتقۇچى 923)؛ ئوتتۇرا مەكتەپ 13 (مىللىي ئوتتۇرا مەكتەپ ئون)، ئوقۇغۇچىسى 3815 (ئاز سانلىق مىللەت ئوقۇغۇچى 2754)، ئوقۇتقۇچىسى 467 (ئاز سانلىق مىللەت ئوقۇتقۇچىسى 362)؛ ئوقۇتقۇچىلار بىلىم ئاشۇرۇش مەكتىپى بىر، كۆرسانتى 120 (ئاز سانلىق مىللەت)؛ بالىلار باغچىسى بىر، باغچىدىكى بالا 140. ناھىيە، يېزا دەرىجىلىك تىببىي داۋالاش - سەھىيە ئاپپاراتى 11 (يېزا دەرىجىلىكى توققۇز)، كەسپىي سەھىيە تېخنىكا خادىمى 230 (ئاز سانلىق مىللەت خادىمى 182)، كېسەل كارۋىتى 169. 8 - ئايدا تارباغاتاي ئۇلايىتى بويىچە ئوتكۇزۇلگەن شاھمات مۇسابىقىسىدە ناھىيىلىك ۋەكىللەر كوماندىسى يەككىلەر بويىچە 1 - ، 2 - ، 9 - ئايدا ئىلى ئوبلاستلىق 2 - نۆۋەتلىك ئاز سانلىق مىللەتلەرنىڭ ئەنئەنىۋى تەنھەرىكەت يېغىندا، ناھىيىلىك ۋەكىللەر كوماندىسى دامكا مۇسابىقىسىدە يەككىلەر بويىچە 2-لىككە ئېرىشتى.

خەلق تۇرمۇشى

1994 - يىلى دېھقان، چارۋىچىلارنىڭ كىشى بېشىغا توغرا كېلىدىغان يىللىق ئوتتۇرىچە كىرىمى 603.4 يۈەن بولدى. يىل ئاخىرىدا ناھىيە بويىچە ئومۇمىي ئىشچى - خىزمەتچى 9539 (توختاملىق ئىشچى - خىزمەتچى 2018) بولۇپ، مۇشۇ يىر يىلدا 30 مىليون 374 مىڭ يۈەن ئىش ھەققى تارقىتىلدى. مۇشۇ يىر يىلدا 2 مىليون 610 مىڭ يۈەن نامراتلارنى يۆلەش قەرز پۇلى تارقىتىلدى. ئالاھىدە قىيىنچىلىقى بار 927 ئائىلە، 5087 كىشىگە 450 مىڭ يۈەن ياردەم پۇلى تارقىتىلدى. مۇشۇ يىلى 76 ئائىلە، 418 كىشى نامراتلىقتىن قۇتۇلدى، 587 ئائىلە، 3228 كىشى قايتا نامراتلىشىپ كەتتى. ناھىيە بازىرىدا 290 كىشى ئىشقا ئورۇنلاشتى. ھەر خىل مال - مۈلۈك سۇغۇرتىسىنىڭ ھۆددىگە ئېلىنغان سوممىسى 24 مىليون 558 مىڭ يۈەنگە يەتتى.

1994 - يىلى، ناھىيە بويىچە ئاھالىنىڭ تۇغۇلۇش نىسبىتى 18.58‰، ئۆلۈش نىسبىتى 6.36‰، تەبىئىي كۆپىيىش نىسبىتى 12.27‰ بولدى.

☆ ناھىيىلىك سېمونت زاۋۇتىنىڭ 2 مىليون يۈەندىن ئارتۇق مەبلەغ سېلىنغان 20 مىڭ تونىنا سېمونت ئىشلەپچىقىرىش لىنىيىسىنى ئۆزگەرتىپ قۇرۇش قۇرۇلۇشى پۈتۈپ، ئىشلەپچىقىرىشقا كىرىشتۈرۈلدى.

چېن چىنيەن

شىنجاڭ ناھىيىسى

ئاساسىي ئەھۋالى

شىنجاڭ ناھىيىسى جۇڭخارىيە ئويمانلىقىنىڭ جەنۇبىغا، تەڭرىتاغنىڭ شىمالىي ئېتىكىگە جايلاشقان. 1994 - يىلدىكى ئومۇمىي نوپۇسى 180 مىڭ 383، بۇنىڭ ئىچىدە ئاز سانلىق مىللەتلەر نوپۇسى 66 مىڭ 846. ناھىيە بويىچە تېرىلغۇ يەر كۆلىمى 41 مىڭ 900 گېكتار (ئىشلەپچىقىرىش - قۇرۇلۇش بىڭتۈەننىڭ ناھىيىدە .تۇرۇشلۇق تۈەن - مەيدانلىرىنىڭ تېرىلغۇ يەر كۆلىمى بۇنىڭ سىرتىدا)، ئاشلىق تېرىلغۇ كۆلىمى 18 مىڭ 300 گېكتار، ئىقتىسادىي زىرائەت تېرىلغۇ كۆلىمى 22 مىڭ 100 گېكتار، يېڭىدىن ئېچىلغان بوز يەر 400 گېكتار. كىلىماتى شىمالىي مۆتىدىل بەلباغىنىڭ قۇرۇقلۇق تىپىدىكى قۇرغاق كىلىماتىغا كىرىدۇ.

پارتىيە، ھۆكۈمەت ئورگانلىرىنىڭ ئاساسلىق مەسئۇللىرى

ج ك پ شىنجاڭ ناھىيىلىك 6 - نۆۋەتلىك كومىتېتىنىڭ شۇجىسى: شۇ جيابىن (8 - ئايدا ۋەزىپىسىدىن يۆتكەلدى)، لياۋ چيۈلەي (8 - ئايدا ۋەزىپىگە تەينىلەندى).

12 - نۆۋەتلىك خەلق قۇرۇلتىيى دائىمىي كومىتېتىنىڭ مۇدىرى: تۇرسۇن ئىمىن؛ مۇئاۋىن مۇدىرلىرى: سۇن باۋجۇ، بايىندارا دورجى (موڭغۇل)، ئايتقازى سەيىتقازى (قازاق)، لى زوڭخۇا (خۇيزۇ).

ھاكىمى: غالىم كېرىمبەت (قازاق)؛ مۇئاۋىن ھاكىملىرى: چالۇ شېڭلىيەن، ئابلىمىت بەختى، ژالۇ پىتالۇ، جۇ سەيبۇ (8 - ئايدا ۋەزىپىگە تەينىلەندى)؛ پەن - تېخنىكىغا مەسئۇل مۇئاۋىن ھاكىمى: جۇ ۋېي.

سىياسىي كېڭەش 10 - نۆۋەتلىك كومىتېتىنىڭ رەئىسى: گو پېيخۇي؛ مۇئاۋىن رەئىسلىرى: تۇردىبەك دۇيسەن (قازاق)، ما شېڭجۇن (خۇيزۇ)، ئوسمان باقى.

خەلق سوت مەھكىمىسىنىڭ باشلىقى: ساپار قىدىرباي (قازاق).

خەلق تەپتىش مەھكىمىسىنىڭ باش تەپتىشى: ئىمام مەھەممەت.

ئىقتىسادىي جەھەتتىكى يېڭى تەرەققىيات

1994 - يىلى ناھىيە بويىچە يېزا ئىگىلىك ئومۇمىي مەھسۇلات قىممىتى 282 مىليون 8000 يۈەن (ئۆزگەرمەس باھا بويىچە ھېسابلاندى، تۆۋەندىمۇ شۇنداق) گە يېتىپ، 1993 - يىلىدىكىدىن %15.88 ئاشتى (ئۆزگەرمەس باھا بويىچە ھېسابلاندى). مۇشۇ بىر يىلدا 119 مىڭ 500 تونىنا ئاشلىق، 6783 تونىنا ياغلىق دان، 17 مىڭ 455 تونىنا پاختا ئېلىندى. مۇشۇ بىر يىلدا 1730 گېكتار يەردە ئورمان بەرپا قىلىنىپ، 507 مىڭ تۈپ كۆچەت تىكىلدى. مۇشۇ بىر يىلدا 4757 تونىنا گۆش، 2910 تونىنا سۈت، 937.04 تونىنا يۇڭ - تېۋىت، 153 مىڭ 100 پارچە ھەر خىل تېرە، 198 تونىنا قوش گۆشى، 1207 تونىنا تۇخۇم، 38 تونىنا ھەسەل ئېلىندى، 285 تونىنا قارا گازىر، 850 تونىنا ئالقات سېتىۋېلىندى. مۇشۇ بىر يىلدا ئېتىز - ئېرىق سۇ ئىنشائات ئاساسىي قۇرۇلۇشىغا 40 مىليون 980 مىڭ 800 يۈەن مەبلەغ سېلىندى. 466.97 كىلومېتر ئۈزۈنلۈقتا ئېرىق - ئۆستەڭ (262.31 كىلومېترى سۇ سىغىمى ئېرىق - ئۆستەڭ، 204.66 كىلومېترى يېپىق ئېرىق - ئۆستەڭ) چېپىلدى؛ ئۇچ ئورۇندا 2.2 كىلومېتر ئۈزۈنلۈقتا مۇستەھكەم كەلكۈندىن مۇداپىئە كۆرۈش توسمىسى ياسالدى؛ 15 قۇدۇق قېزىلدى؛ سۇغىرىش كۆلىمى 2373.3 گېكتار كۆپەيدى. 40.86 كىلومېتر ئۈزۈنلۈقتا يېزا ئىگىلىكىگە ئىشلىتىلىدىغان يۇقىرى بېسىملىق توك يەتكۈزۈش لىنىيىسى تارتىلدى.

مۇشۇ بىر يىلدا «جەنۇبنىڭ سۇيىنى شىمالغا باشلاش» (كۆيتۇڭ دەرياسىنىڭ سۇيىنى داۋان سۇ ئامبىرىغا باشلاش) 2 - قارارلىق قۇرۇلۇشى پۈتتى، قۇرۇلۇشنىڭ ئومۇمىي ئۈزۈنلۈقى 10.88 كىلومېتر، مۇشۇ بىر يىلدا 6 مىليون كۇب مېتر سۇ كۆپەيدى، باقمىچىلىق سۇ يۈزى 133.3 گېكتار كۆپەيدى. ناھىيە ئاپتونوم رايون بويىچە ئۆتكۈزۈلگەن ئېتىز - ئېرىق سۇ ئىنشائات قۇرۇلۇشى «تەڭرىتاغ لوڭقىسى» مۇسابىقىسىدە 1 - دەرىجىلىك مۇكاپاتقا ئېرىشتى. 206.66 گېكتار قورۇلغان ئوتلاق، 20 كىلومېتر ئۈزۈنلۈقتا كۆچ يولى، 105 ئىغىل - قوتان كۆپەيدى. يېزا - بازار كارخانىسى 4115 كە، ئومۇمىي كىرىمى 287 مىليون 760 مىڭ يۈەنگە يەتتى.

سانائەت ئومۇمىي مەھسۇلات قىممىتى 330 مىليون 865 مىڭ يۈەنگە يېتىپ، 1993 - يىلدىكىدىن %18.56 ئاشتى: مۇشۇ بىر يىلدا 69 مىليون 353 مىڭ كىلوۋات سائەت توك، 649 مىڭ 200 تونىنا كۆمۈر، 22 مىڭ 400 تونىنا سېمونت، 10 مىڭ 125 كۇب مېتر سېمونت قويۇلما، 169 تونىنا قەغەز، 66 مىليون 618 مىڭ دانە خىش، 229 تونىنا سوت پاراشوكى، 30 مىڭ 700 تونىنا ئىچىملىك - ھاراق (پىۋا 30 مىڭ 500 تونىنا)، 114 تونىنا «گۈڭگىر» ماركىلىق مىنېرال سۇ، 143

تونىنا سۇلياۋ ياسالما، 14 مىڭ 200 تونىنا چىنگىتى ئايرىلغان پاختا، 1600 تونىنا پاختا يىپ، 700 مىڭ مېتر ئاق رەخت، 94 مىڭ 600 قۇر كىيىم - كېچەك، 19 مىليون 350 مىڭ پار خورۇم ئاياغ كىيىم ئىشلەپچىقىرىلدى. شىخو پەۋىسى 1994 - يىلى «مەملىكەت بويىچە يېمەك - ئىچمەك كەسىپىدىكى ياخشى مەھسۇلات» دېگەن نامغا ئېرىشىپ، قازاقىستان، قىرغىزستان قاتارلىق قوشنا دۆلەتلەر بازارلىرىغا كىردى.

مۇشۇ بىر يىلدا قۇرۇلۇۋاتقان قۇرۇلۇش تۈرى 29 (يېڭىدىن ئىش باشلىغىنى 21)، دۆلەت ئىلكىدە سېلىنغان مەبلەغ 92 مىليون 650 مىڭ يۈەن؛ پۈتۈپ ئىشقا كىرىشتۈرۈلگىنى 18. جەمئىيەت بويىچە تۇراقلىق مۇلۇككە 133 مىليون 620 مىڭ يۈەن مەبلەغ سېلىندى، بۇنىڭ ئىچىدە يېڭىلاش، ئۆزگەرتىشكە سېلىنغىنى 6 مىليون 540 مىڭ يۈەن. پەۋا زاۋۇتىنىڭ ئۈستى ئوچۇق چوڭ باكىنى ئۆزگەرتىپ ياساش، چىكىشۈر كۆمۈر كېنىنىڭ 7 - خېڭىنى كېڭەيتىپ قۇرۇش، 5 - خېڭىغا تۆۋرۈكسىز كۆمۈر كولاش ئۇسۇلىنى كىرگۈزۈش، باسما زاۋۇتىنىڭ ئوراش - قاچىلاش ئىشلەپچىقىرىش لىنىيىسىنى ئۆزگەرتىپ قۇرۇش قاتارلىق 14 تۈر نۇقتىلىق ئورۇندالدى. ئىقتىساد - تېخنىكا ھەمكارلىقى تۈرلىرىدىن، ئاساسلىقى، ناھىيىلىك يېنىك سانائەت گۈرۇھى باش شىركىتى شىنجاڭ «يېڭى يۇلتۇز» گىلەم زاۋۇتى بىلەن بىرلىشىپ باشقۇرغان گىلەم زاۋۇتى، جيامۇس كاربونات باش زاۋۇتى بىلەن بىرلىشىپ باشقۇرغان كاربونات زاۋۇتىدىن ئىبارەت ئىككى تۈر بولۇپ، جەمئىي 1 مىليون 800 مىڭ يۈەن مەبلەغ سېلىندى. مۇشۇ بىر يىلدا يولۇچى ئوبوروت مىقدارى 219 مىليون 826 مىڭ ئادەم / كىلومېتردا، يۈك ئوبوروت مىقدارى 114 مىليون 231 مىڭ تونىنا / كىلومېتردا يەتتى. پوچتا - تېلېگراف كەسىپىنىڭ ئومۇمىي تىجارەت سوممىسى 3 مىليون 213 مىڭ 200 يۈەنگە يەتتى. سايا‌ھەتچىلىك كەسىپىدىن 1 مىليون 210 مىڭ يۈەن كىرىم قىلىندى. يىل ئاخىرىدىكى سودا، يېمەك - ئىچمەك، مۇلازىمەت تور-نۇقتىسى 2183 (بېكەتخانىلىق تۈەن-مەيدانلىرى بۇنىڭ سىرتىدا، تۆۋەندىمۇ شۇنداق)، يېزا ئىگىلىك ئىشلەپچىقىرىش ۋاستىلىرىنىڭ پارچە سېتىلىشى سوممىسى 27 مىليون 40 مىڭ يۈەن. بازار - يېزىلاردىكى يېزا ئىگىلىك سودا بازىرى 23، بازار سودىسىدا پۈتۈشۈلگەن سومما 67 مىليون 200 مىڭ يۈەنگە يەتتى.

پەن - تېخنىكا، مائارىپ، مەدەنىيەت، سەھىيە، تەنتەربىيە ئىشلىرى

ناھىيە بويىچە ئوتتۇرا دەرىجىلىكتىن يۇقىرى كەسىپىي تېخنىكا ۋەزىپىسى بار پەن - تېخنىكا خادىمى 3527 (ئالىي دەرىجىلىك كەسىپىي تېخنىكا ۋەزىپىسى بارلار 37)، مۇشۇ بىر يىلدا ئورۇندالغان ۋىلايەت دەرىجىلىك پەن تەتقىقات تۈرى ئىككى، ئاپتونوم رايون دەرىجىلىك پەن تەتقىقات تۈرى ئىككى. 9 - ئاينىڭ 28 - كۈنى «پەۋا ئېچىنقۇسىنى مىكرو كومپيۇتېر ئارقىلىق نازارەت قىلىش - تىزگىنلەش سىستېمىسى» ئاپتونوم رايونلۇق پەن - تېخنىكا كومىتېتى تەشكىللىگەن مۇتەخەسسىسلەرنىڭ تەكشۈرۈپ بېكىتىشىدىن ئۆتتى. ناھىيە بويىچە باشلانغۇچ مەكتەپ 82 (مىللىي باشلانغۇچ مەكتەپ 14)، ئوقۇغۇچىسى 21 مىڭ 900 (ئاز سانلىق مىللەت ئوقۇغۇچى 8955)؛ ئوتتۇرا مەكتەپ 29 (مىللىي ئوتتۇرا مەكتەپ ئون)، ئوقۇغۇچىسى 9904 (ئاز سانلىق مىللەت ئوقۇغۇچى 2814)؛ كەسىپىي ئوتتۇرا مەكتەپ بىر، ئوقۇغۇچىسى 461 (ئاز سانلىق مىللەت ئوقۇغۇچى 20)؛ ئوقۇتقۇچىلار بىلىم ئاشۇرۇش مەكتىپى بىر، كۇرسانتى 180 (ئاز سانلىق مىللەت كۇرسانت يەتتە)، بالىلار باغچىسى بىر، باغچىدىكى بالا 967 (ئاز سانلىق مىللەت بالا 222)؛ ھەر خىل ئوقۇتقۇچى 2608 (ئاز سانلىق مىللەت ئوقۇتقۇچىسى 842). مۇشۇ بىر يىلدا ناھىيىدىكى ھەر ساھە، ھەر كەسىپلەر «ئۈسىد» قۇرۇلۇشىغا 72 مىڭ يۈەن پۇل، 1400 رەسىم - كىتاب، 2500 دىن ئارتۇق ئوقۇش ماتېرىياللىرى ئىئانە قىلدى. 9 - ئايدا ئاپتونوم رايونلۇق تۆنجى نۆۋەتلىك نىشانلىق ئوقۇتۇش بويىچە تەدرىلەش، مۇكاپاتلاش يىغىندا، شىخو ناھىيىسى بىلەن بۇ ناھىيىدىكى شىداگۇ ئوتتۇرا مەكتىپى بىرلا ۋاقىتتا تەشكىللەش خىزمىتى مۇكاپاتىغا ئېرىشتى. 9 - ئاينىڭ 20 - كۈنى باشىخۇ يېزىلىق مەركىزي مەكتەپتىكى ماجياڭ (دۇڭشياڭ مىللىتى) ئاپتونوم رايون بويىچە «ئون مەشھۇر پېئونېر»، لى شياۋمېي «ئون مەشھۇر تەربىيىچى»، شېك جىكي «پېئونېرلار خىزمىتىدىكى جانكۆيەر» بولۇپ باھالاندى. ناھىيە بازىرىدىكى 4 - باشلانغۇچ مەكتەپ پېئونېرلار چوڭ ئەترىتى «ئاپتونوم رايون دەرىجىلىك قىزىل بايراقدار چوڭ ئەترىتى» بولۇپ باھالاندى. مۇشۇ بىر يىلدا، خانۇبۇخ دېھقانچىلىق مەيدانى ئوتتۇرا مەكتىپىنىڭ ئوقۇتۇش بىناسى پۈتتى. رادىئونىڭ ئاھالىنى قاپلاش نىسبىتى 90%، تېلېۋىزىيىنىڭ ئاھالىنى قاپلاش نىسبىتى 80% بولدى. يىل بېشىدا ناھىيىدە سىملىق تېلېۋىزىيە ئىستانسىسى قۇرۇلدى، 6000 ئائىلە تورغا كىرگۈزۈلدى. ناھىيە بويىچە تىببىي داۋالاش، سەھىيە ئاپپاراتى 44، سەھىيە تېخنىكا خادىمى 746 (ئاز سانلىق مىللەت خادىمى 191)، كېسەل كارىۋېتى 471. 3 مىليون 130 مىڭ يۈەن مەبلەغ سېلىنغان شىداگۇ كېسەللىكىنىڭ ئالدىنى ئېلىش، سۇنى ئۆزگەرتىش قۇرۇلۇشى پۈتتى، يۇقۇملۇق كېسەللىكتىن مۇداپىئەلىنىش پونكىتى «ئاپتونوم رايون دەرىجىلىك مەدەنىيەتلىك ئورۇن» دېگەن نام ئالدى. ناھىيىلىك جۇڭگو تىبابىتى دوختۇرخانىسىنىڭ جۇڭگو

تىبابىتى ۋراچى لىۋ زىجياك تەتقىق قىلغان «زۇكامنىڭ ئالدىنى ئالىدىغان ئىممۇنىتېتلىق ساقلىقنى ساقلاش سۇيۇقلۇقى تېنى ئاجىزلار ئاسان زۇكام بولىدىغانلىقىنىڭ ئالدىنى ئالىدىغانلىقى - داۋالايدىغانلىقىنى 680 داۋالاش ئۇنۇمى مىسالى ئارقىلىق كۆرسىتىش» 2 - نۆۋەتلىك ئەنئەنىۋى تىبابەتچىلىك يىغىنى ۋە «خاسىيەتلىك ئادەم لوكىسى» دۇنيا ئەنئەنىۋى تىبابەتچىلىك مۇنەۋۋەر نەتىجىلىرى مۇكاپاتلىق مۇسابىقىسىدە، خەلقئارا مۇنەۋۋەر نەتىجە بويىچە 2 - دەرىجىلىك مۇكاپاتقا ئېرىشتى. تارباغاتاي ۋىلايىتى بويىچە ئۆتكۈزۈلگەن ئونتۇرا مەكتەپ ئوقۇغۇچىلىرى يېنىك ئاتلېتىكا تەنھەرىكەت مۇسابىقىسىدە ناھىيە تەنھەرىكەتچىلىرى ئىككى ئالتۇن مېدال، ئىككى كۈمۈش مېدال، ئۈچ مىس مېدالغا ئېرىشتى. مۇشۇ بىر يىلدا، تۆت قېتىم يېزا - بازار تەنھەرىكەت يىغىنى ئۆتكۈزۈلدى، مۇسابىقىگە 650 ئادەم (قېتىم) قاتناشتى. 31 مىلك 292 كىشى «دۆلەتنىڭ تەنتەربىيىدە چىنىقىش ئۆلچىمى» گە يەتتى.

خەلق تۇرمۇشى

1994 - يىلى يېزا ئاھالىسىنىڭ كىشى بېشىغا توغرا كېلىدىغان ساپ كىرىمى 1449.6 يۈەنگە، چارۋىچىلارنىڭ كىشى بېشىغا توغرا كېلىدىغان ئونتۇرچە كىرىمى 1154 يۈەنگە يەتتى. يىل ئاخىرىدا ناھىيە بويىچە ئىشچى - خىزمەتچى 26 مىلك 58 (توختاملىق ئىشچى - خىزمەتچى 2854) بولۇپ، مۇشۇ بىر يىلدا 86 مىليون 479 مىلك يۈەن ئىش ھەققى تارقىتىلدى. ناھىيە بازىرىدا 1489 كىشى ئىشقا ئورۇنلاشتۇرۇلدى. ھەر خىل مال - مۈلۈك سۇغۇرتىسىنىڭ ھۆددىگە ئېلىنغان ئومۇمىي سوممىسى 2 مىليون 23 مىلك يۈەنگە يەتتى. بازار، يېزىلاردا دۆلەتنىڭ ياردىمىگە ئېرىشكەنلەر 377 ئادەم (قېتىم)، يارىدەم پۇلى 115 مىلك يۈەن. كوللېكتىپ تەرىپىدىن بېقىلىۋاتقان يېتىم - يېسىر، بوۋاي - مومای، مېيىپ، بالا 151. مۇشۇ بىر يىلدا، ناھىيە بازىرىدا مەدەنىيەت مەركىزى قاتارلىقلار قۇرۇلدى. ناھىيە بازىرىنىڭ جەنۇبىدىن شىمالىغا سوزۇلغان يولنىڭ 1.7 كىلومېتر قىسمى كېڭەيتىلدى، 2.4 كىلومېتر ئۇزۇنلۇقتا يول ياسالدى ۋە رېمونت قىلىندى. ناھىيە بازىرى تەۋەسىدە 20 مىلك تۇپ كۆچەت تىكىلدى.

1994 - يىلى ناھىيە بويىچە ئاھالىنىڭ تۇغۇلۇش نىسبىتى 11.84‰، ئۆلۈش نىسبىتى 2.29‰، تەبىئىي كۆپىيىش نىسبىتى 9.55‰ بولدى.

☆ 4 - ئاينىڭ 29 - كۈنى خۇاڭگۇك يېزىسى، چېپەيزى يېزىسى بازار بولۇپ قۇرۇلدى.

☆ 8 - ئاينىڭ 15 - كۈنى ناھىيىلىك سۇت پاراشوك زاۋۇتىنىڭ «شىنخۇا» ماركىلىق زېھنىسىنى ئاشۇردىغان ئوزۇقلۇق سۇت پاراشوكى ۋە 12 گىرادۇسلۇق شىكو پېۋىسى 1994 - يىللىق مەملىكەتلىك كەشپىيات - پاتېنت كۆرگەزمىسى ۋە يۇز كۆچلۈك ناھىيە بىلەن شىنجاڭنىڭ ئالماشتۇرۇش، ھەمكارلىشىش يىغىنىدا مۇنەۋۋەر يېڭى مەھسۇلات ئالتۇن لوكىغا مۇكاپاتىغا ئېرىشتى. «شىنخۇا» ماركىلىق سۇت پاراشوكى دۆلەتلىك پاتېنت ھوقۇقلۇق مەھسۇلات قاتارىغا ئۆتتى.

☆ 12 - ئايدا خۇاڭگۇك بازىرى 400 مىلك يۈەندىن ئارتۇق مەبلەغ سېلىپ، ئاپتونوم رايون بويىچە تۇنجى دېھقانچىلىق - چارۋىچىلىق يېزا - بازار سىملىق تېلېۋىزىيە ئىستانسىسى قۇردى، يىل ئاخىرىغىچە 1500 ئائىلە تورغا كىردى.

جالك تۇڭيىلك

ساۋەن ناھىيىسى

ئاساسىي ئەھۋالى

ساۋەن ناھىيىسى جۇڭخارىيە ئويمانلىقىنىڭ جەنۇبىغا جايلاشقان بولۇپ، جەنۇبىي تەڭرىتاغنىڭ شىمالىي ئېتىكى، شىمالىي قۇربان تۇڭغۇت چۆللۈكى بىلەن تۇتىشىپ تۇرىدۇ. 1994 - يىلدىكى ئومۇمىي نوپۇسى 176 مىلك 17، بۇنىڭ ئىچىدە ئاز سانلىق مىللەتلەر نوپۇسى 54 مىلك 22. ناھىيە بويىچە تېرىلغۇ يەر كۆلىمى 57 مىلك 9.679 گېكتار، ئاشلىق تېرىلغۇ كۆلىمى (قايتا تېرىشمۇ شۇنىڭ ئىچىدە) 26 مىلك 8.152 گېكتار، ئىقتىسادىي زىرائەت تېرىلغۇ كۆلىمى 30 مىلك 5.860 گېكتار، كىلىماتى ئوتتۇرا مۇتەدىل بەلباغنىڭ قۇرۇقلۇق تىپىدىكى قۇرغاق كىلىماتىغا كىرىدۇ.

پارتىيە، ھۆكۈمەت ئورگانلىرىنىڭ ئاساسلىق مەسئۇللىرى

ج ك پ ساۋەن ناھىيىلىك 7 - نۆۋەتلىك كومىتېتنىڭ شۇجىسى: جالك شياۋژېي.

11 - نۆۋەتلىك خەلق قۇرۇلتىيى دائىمىي كومىتېتنىڭ مۇدىرى: ھامۇت ساۋۇت؛ مۇئاۋەن مۇدىرلىرى: ۋالك خەنربن، تېمىربېك ئاقمېت (قازاق)، ما جىكۇي (خۇيزۇ)، فېلك ژېنشۇ.

ھاكىمى: ناجات نازاربېك (قازاق)؛ مۇئاۋەن ھاكىملىرى: چېن كېدىلك، ۋالك دېلىن، شۇ گۇەنجيەن، ما ژېنخۇا (خۇيزۇ)؛ پەن - تېخنىكىغا مەسئۇل مۇئاۋەن ھاكىمى: جى گېنمىلك.

سىياسىي كېڭەش 10 - نۆۋەتلىك كومىتېتنىڭ رەئىسى: شى فاڭشيۇ؛ مۇئاۋەن رەئىسلىرى: غالى كازىم (قازاق)، نىياز داۋۇت، يۇ شيۇمىلك (خۇيزۇ)، پەن يۇنجېلك.

خەلق سوت مەھكىمىسىنىڭ باشلىقى: ۋالك گوشۇەن.

خەلق تەپتىش مەھكىمىسىنىڭ باش تەپتىشى: مياۋ مەيشى.

ئىقتىسادىي جەھەتتىكى يېڭى تەرەققىيات

1994 - يىلى ناھىيە بويىچە يېڭا ئىگىلىك ئۇمۇمىي مەھسۇلات قىممىتى 536 مىليون 328 مىڭ يۈەن (ھازىرقى باھا بويىچە ھېسابلاندى، تۆۋەندىمۇ شۇنداق) گە يېتىپ، 1993 - يىلدىكىدىن 16.9% ئاشتى (ئۆزگەرمەس باھا بويىچە ھېسابلاندى). مۇشۇ بىر يىل ئىچىدە 120 مىڭ 548 تونىنا ئاشلىق (بۇغداي 56 مىڭ 591 تونىنا، كۆممىقوناق 42 مىڭ 14 تونىنا)، 17 مىڭ 506 تونىنا پاختا، 8047 تونىنا ياغلىق دان، 50 مىڭ 899 تونىنا قىزىلچا، 56 مىڭ 238 تونىنا كۆكتات، 1595 تونىنا مېۋە - چېۋە ئىلىندى. 73. 1866 گېكتار يەردە ئورمان بەرپا قىلىنىپ، مېۋىلىك دەرەخ، ئالقات ئاساس قىلىنغان ئىقتىسادىي ئورمانلىق كۆپەيتىلدى. مۇشۇ بىر يىلدا، 5400 تونىنا گۆش، 6616 تونىنا سۈت، 725 تونىنا يۇڭ، 1941 تونىنا تۇخۇم، 310 تونىنا سۇ مەھسۇلاتى ئىلىندى. مۇشۇ بىر يىلدا 747 ئائىلە چارۋىچى يېڭى تۇرالغۇغا كىردى. ئېتىز - ئېرىق سۇ ئىنشائاتى ئاساسىي قۇرۇلۇشنىڭ 46 مىليون 399 مىڭ 600 يۈەن مەبلەغ سېلىندى. 73. 319 كىلومېتر ئۈزۈنلۇقتا ئېرىق - ئۆستەك چېپىلدى، توققۇز قۇدۇق قېزىلدى. 830 سۇ ئىنشائاتى يۇرۇشلەشكەن قۇرۇلۇشنى ياسالدى. يېزا - بازار كارخانىسى 2623 كە، ئۇمۇمىي كىرىمى 223 مىليون 710 مىڭ يۈەنگە يەتتى. ناھىيىلىك يېزا - بازار كارخانىلىرى ئىدارىسى تارباغاتاي ژىلايىتى، ئىلى ئوبلاستى بويىچە يېزا - بازار كارخانىلىرىنى تەرەققىي قىلدۇرۇش، ئۇنىۋېرسال باشقۇرۇش بويىچە 1 - دەرىجىلىك مۇكاپاتقا ئېرىشتى.

ساناقت ئۇمۇمىي مەھسۇلات قىممىتى 542 مىليون 741 مىڭ يۈەنگە يېتىپ، 1993 - يىلدىكىدىن 36.6% ئاشتى. مۇشۇ بىر يىلدا 21 مىليون 830 مىڭ كىلوۋات سائەت توك، 624 مىڭ 400 تونىنا كۆمۈر، 35 مىڭ تونىنا ئۇن، 11 مىڭ 362 تونىنا سۇ يېغى، 75 مىڭ 25 تونىنا سېمونت، 5456 تونىنا ئىچىملىك - ھاراق (ئاق ھاراق 2241 تونىنا)، 3215 تونىنا پېۋا، 3760 تونىنا پاختا يىپ، 6 مىليون 605 مىڭ 500 مېتر پاختا رەخت، 18 مىڭ 300 پار لاتاخەي، 15 مىڭ 761 تونىنا چىگىتى ئايرىلغان پاختا، 556 تونىنا كەپشەرلەنگەن پولات تۇرۇبا، 21 مىڭ 846 كۇب مېتر سېمونت قۇيۇلما، 1652 تونىنا سۇلياۋ ياسالما (سۇلياۋ يوپۇق 976 تونىنا)، 580 مىڭ مېتر شلانكا، 830 مىڭ مېتر ئۈچ قىرلىق رېزىنكە تاسما ئىشلەپچىقىرىلدى. يېڭىدىن قۇرۇلغان تۇر 27، قۇرۇلۇۋاتقان تۇر تۆت، بۇلارغا جەمئىي 55 مىليون 543 مىڭ 200 يۈەن مەبلەغ سېلىندى؛ ئىشلەپچىقىرىشقا كىرىشتۇرۇلگەن تۇر 23، 1994 - يىللىق مەملىكەتلىك كەشپىيات - پاتېنت كۆرگەزمىسى ۋە يۇز كۆچلۈك ناھىيە بىلەن شىنجاڭنىڭ ئالماشتۇرۇش - ھەمكارلىشىش يىغىندا ساۋەن ناھىيىلىك يېڭى تېخنىكا ماتېرىياللار سانائىتى شىركىتى ئىشلەپچىقارغان مەھسۇلات سۈركىلىشچان ماتېرىيال، كېڭىيىشچان گرافىت، گرافىتنى ھىم ئېتىش دېتالى، كاۋچۇك زاۋۇتى ئىشلەپچىقارغان مەھسۇلات مىس سىملىق يۇقىرى بېسىمغا چىدامليق شلانكا، تۆمۈر يولنىڭ قوش پروكاتلانغان شپالى، سېمونت زاۋۇتى ئىشلەپچىقارغان مەھسۇلات رەڭلىك سېمونت، پېۋا زاۋۇتى ئىشلەپچىقارغان مەھسۇلات «شكۇن» پېۋىسى، ناھىيىلىك «كاگفۇ» سانائەت ھەسسىدارلىق شىركىتى ئىشلەپچىقارغان مەھسۇلات ياغاچ قاچا - قۇچا ئالتۇن مېدالغا ئېرىشتى. جەمئىيەت بويىچە تۇراقلىق مۇلۇككە 17 مىليون 70 مىڭ يۈەن مەبلەغ سېلىندى، يۇنىڭ ئىچىدە يېڭىلاش، ئۆزگەرتىشكە سېلىنغىنى 33 مىليون 310 مىڭ يۈەن. تاۋارلارنىڭ سېتىۋېلىنىش ئۇمۇمىي سوممىسى 357 مىليون 60 مىڭ يۈەن، سېتىلىش ئۇمۇمىي سوممىسى 422 مىليون يۈەن بولدى. يېزا ئىگىلىك ئىشلەپچىقىرىش ۋاستىلىرىنىڭ پارچە سېتىلىش سوممىسى 21 مىليون 340 مىڭ يۈەن، بازار سودىسىدا پۈتۈشۈلگەن سومما 25 مىليون 460 مىڭ يۈەن بولدى. 11 مىليون 530 مىڭ يۈەن مەبلەغ سېلىنغان ساندىخوزا — لېيۇماۋۈەن تاش يولىنىڭ 54 كىلومېتر قىسمىنى كېڭەيتىش، كۆتۈرۈش قۇرۇلۇشى، 28 كىلومېتر قىسمىغا ئاسفالىت يانتۇزۇش قۇرۇلۇشى پۈتتى. مۇشۇ بىر يىلدا 18 مىليون 100 مىڭ يۈەن مەبلەغ سېلىنغان يېزا سانائەت بۇيۇملىرى سودا رايونى ۋە ناھىيە بازىرى يېزا ئىگىلىك بازىرى پۈتتى، ناھىيىلىك سېمونت زاۋۇتى 2 مىليون 800 مىڭ يۈەن مەبلەغ سالغان رەڭلىك سېمونت ۋە مشكاپ ئىشلەپچىقىرىش لىنىيىسى، 2 - قۇرۇلۇش شىركىتى ساپال ئۇۋاقلىرى زاۋۇتى 4 مىليون 130 مىڭ يۈەن، سېمونت قۇيۇلما زاۋۇتى 1 مىليون 500 مىڭ يۈەن مەبلەغ سالغان پەندىكە ئىشلەپچىقىرىش لىنىيىسى، پېۋا زاۋۇتى 2 مىليون 580 مىڭ يۈەن مەبلەغ سالغان بۇغداي ئۇندۇرمىسى تەييارلاش سېخى قاتارلىقلار پۈتتى. كونا ساۋەن رايونىدىكى بېسىم ئۆزگەرتىش لىنىيىسى قۇرۇلۇشى، 6000 توچكىلىق پروگراممىلىق تېلېفون، تۇرۇبا سۈيى زاۋۇتى قۇرۇلۇشى قاتارلىقلار پۈتتى، بۇلارغا جەمئىي 146 مىليون يۈەن مەبلەغ سېلىندى. يېڭىدىن قۇرۇلغان پاي ھەمكارلىقى تۇزۇمىدىكى كارخانا 11، دۆلەت ئىلكىدە بولىدىغان، تۇرلۇك يوللار بىلەن باشقۇرۇلىدىغان كارخانا ئۈچ، ئىجارىگە بېرىلگەن كارخانا بەش. ساۋەن ناھىيە بازىرىنىڭ جەنۇبىدىكى يولنى ئۆزگەرتىپ ياساشقا 2 مىليون 40 مىڭ يۈەن، شىخەنزىنىڭ كونا يولىنى ئۆزگەرتىپ ياساشقا 650

مىڭ يۈەن مەبلەغ سېلىندى. خۇسۇسىي ئىگىلىكتىكى تىرانسپورت شىركەتلىرىدىن يەتتىسى قۇرۇلدى، شىركەتنىڭ 834 ئاپتوموبىلى بار. ناھىيە بويىچە تىرانسپورت بىلەن شۇغۇللىنىدىغان ئاپتوموبىل 1229. مۇشۇ بىر يىلدا يولۇچى ئوبوروت مىقدارى 101 مىليون 957 مىڭ ئادەم / كىلومېتر‌غا، يۈك ئوبوروت مىقدارى 165 مىليون 997 مىڭ تونна / كىلومېتر‌غا يەتتى. پوچتا - تېلېگراف كەسىپنىڭ ئومۇمىي تىجارەت سوممىسى 2 مىليون 944 مىڭ 800 يۈەنگە، تېلېفون 3350 توچكىغا يەتتى. ساياھەتچىلىكتىن 420 مىڭ يۈەن كىرىم قىلىندى.

پەن - تېخنىكا، مائارىپ، مەدەنىيەت، سەھىيە، تەنتەربىيە ئىشلىرى

ناھىيە بويىچە ئوتتۇرا دەرىجىلىكتىن يۇقىرى كەسىپي تېخنىكا ۋەزىپىسى بار پەن - تېخنىكا خادىمى 437، مۇشۇ بىر يىلدا ئورۇندالغان ۋىلايەت دەرىجىلىك پەن تەتقىقات تۈرى ئالتە، بۇنىڭ ئىچىدە ناھىيىلىك سۇ ئېلېكتر ئىدارىسى ئورۇندىغان «سۇ باشلىنىدىغان ئېلېكتر ئىستانسىلىرىنىڭ سۈيىگە قىش پەسلىدە قۇدۇق سۈيى قوشۇش ئارقىلىق سۇ تېمپېراتۇرىسىنى كۆتۈرۈپ ھەرىكەتلەندۈرۈش ۋە ئېنېرگىيىنى ئاشۇرۇش تەجرىبىسى»، سېمونت قۇيۇلما زاۋۇتى ئورۇندىغان «JT - A›» تىپلىق بېتوندىن شەكىل چىقىرىش ماشىنىسى كىرگۈزۈش ۋە ۷ تىپلىق بېتون قۇرۇلمىسى ياساش تېخنىكىسىنىڭ ئىقتىسادىي ئۈنۈمىدىن خۇلاسە»، ناھىيىلىك دېھقانچىلىق ئىدارىسى ئورۇندىغان «50 مىڭ مو يەردىكى كۆمىسۇناقنى يۇقىرى مەھسۇلات ئېلىش ئەندىزىسى بويىچە ئۆستۈرۈش تېخنىكىسىنى كېڭەيتىش» تارغاتاي ۋىلايىتىنىڭ پەن - تېخنىكا تەرەققىياتى بويىچە 2 - دەرىجىلىك مۇكاپاتقا ئېرىشتى. مەخسۇس فىلىم «ھەممە ئادەم ماختايدۇ» ئىلى ئوبلاستلىق 7 - نۆۋەتلىك مۇنەۋۋەر تېلېۋىزىيە پروگراممىلىرىنى باھالاشتا 2 - دەرىجىلىك مۇكاپاتقا ئېرىشتى. ناھىيە بويىچە باشلانغۇچ مەكتەپ 76، ئوقۇغۇچىسى 21 مىڭ 273 (ئاز سانلىق مىللەت ئوقۇغۇچى 9137)؛ ئوتتۇرا مەكتەپ 15 (مىللىي ئوتتۇرا مەكتەپ ئىككى)، ئوقۇغۇچىسى 10 مىڭ 134 (ئاز سانلىق مىللەت ئوقۇغۇچى 2733)؛ كەسىپي ئوتتۇرا مەكتەپ بىر، ئوقۇغۇچىسى 410؛ ئوقۇتقۇچىلار بىلىم ئاشۇرۇش مەكتىپى بىر، كۆرسانتى 258 (ئاز سانلىق مىللەت كۆرسانت 70)؛ بالىلار باغچىسى توققۇز، باغچىدىكى بالا 3861 (ئاز سانلىق مىللەت بالا 931)؛ ھەر خىل ئوقۇتقۇچى 2812 (ئاز سانلىق مىللەت ئوقۇتقۇچى 777). دۆلەت بايرىمى مەزگىلىدە، ساۋۇنىڭ داڭدار مەھسۇلاتلىرى كۆرگەزمىسى ئۆتكۈزۈلدى. «ساۋەن خەلق ئەدەبىياتى توپلىمى» تارقىتىلىشقا باشلىدى، رادىئونىڭ ئاھالىنى قاپلاش نىسبىتى 91.3%، تېلېۋىزىيىنىڭ ئاھالىنى قاپلاش نىسبىتى 89% بولدى. ناھىيە بويىچە تىببىي داۋالاش - مەھىيە ئاپپاراتى 18، مەھىيە تېخنىكا خادىمى 429، كېسەل كارىۋىتى 650. 4 مىليون 700 مىڭ يۈەن مەبلەغ سېلىنىپ، ناھىيىلىك دوختۇرخانىنىڭ كېسەلخانا بىناسى ۋە ناھىيىلىك جۇڭگو تىبابىتى دوختۇرخانىسىنىڭ ئامبولاتورىيە بىناسى، كونا ساۋەن بېزنىسى، دۇكۇەن بېزنىسى، بۆرتۈكگى بېزنىسىردا ئۇچ بېزنىلىق شېخانا قۇرۇلدى. 1994 - يىلى ناھىيە بويىچە دۆلەت دەرىجىلىك تەقدىرلەشكە ئېرىشكەن ئىلغار كوللېكتىپ ئۇچ، ئىلغار شەخس بىر؛ ئاپتونوم رايون دەرىجىلىك تەقدىرلەشكە ئېرىشكەن ئىلغار كوللېكتىپ 15، ئىلغار شەخس 18؛ ئوبلاست دەرىجىلىك تەقدىرلەشكە ئېرىشكەن ئىلغار كوللېكتىپ بىر، ئىلغار شەخس يەتتە. ناھىيىلىك سېمونت زاۋۇتى «ئاپتونوم رايون بويىچە ئىدىيىۋى - سىياسىي خىزمەتتىكى مۇنەۋۋەر كارخانا» بولۇپ باھالاندى. تارباغاتاي ۋىلايىتى بويىچە ئۆتكۈزۈلگەن ئوتتۇرا مەكتەپ ئوقۇغۇچىلىرى يېنىك ئاتلېتىكا تەنھەرىكەت يىغىنىدا ناھىيە تەنھەرىكەتچىلىرى كوللېكتىپ بويىچە 3 -، تۆت تۈردە 1 -، ئۈچ تۈردە 2 -، تۆت تۈردە 3 - بولدى. مۇشۇ بىر يىلدا ئىككى قېتىم يېزا - بازار تەنھەرىكەت يىغىنى ئۆتكۈزۈلدى، مۇسابىقىگە 14 مىڭ 719 ئادەم (قېتىم) قاتناشتى. ساۋەننىڭ مەنزىرە ساياھەت رايونى لۇجياۋۇەندە 10 - نۆۋەتلىك ئاقسىلار ئېيتىشىشى ۋە 3 - نۆۋەتلىك ئاز سانلىق مىللەتلەر ئەنئەنىۋى تەنھەرىكەت يىغىنى ئۆتكۈزۈلدى (بۇ مەزگىلدە يەرمەنكە ئۆتكۈزۈلدى، يەرمەنكىدە پۈتۈشۈلگەن سومما100مىڭ يۈەن). 10 مىڭ 398 ئوتتۇرا، باشلانغۇچ مەكتەپ ئوقۇغۇچىسى «دۆلەتنىڭ تەنتەربىيىدە چېنقىش ئۇلچىمى» گە يەتتى. ناھىيىلىك تەنتەربىيە كومىتېتى ئاپتونوم رايوندىكى تەنتەربىيە سىستېمىسى بويىچە ئىدىيىۋى - سىياسىي خىزمەتتىكى ئىلغار كوللېكتىپ بولۇپ باھالاندى.

خەلق تۇرمۇشى

1994 - يىلى ناھىيە بازىرى ئاھالىسىنىڭ كىشى بېشىغا توغرا كېلىدىغان ئوتتۇرىچە كىرىمى 3562 يۈەنگە، دېھقان، چارۋىچىلارنىڭ كىشى بېشىغا توغرا كېلىدىغان ئوتتۇرىچە كىرىمى 1256 يۈەنگە يەتتى. يىل ئاخىرىدا ناھىيە بويىچە ئىشچى - خىزمەتچى 16 مىڭ 185 بولۇپ، مۇشۇ بىر يىلدا 58 مىليون 277 مىڭ يۈەن ئىش ھەققى تارقىتىلدى. ھەر خىل مال - مۈلۈك سۇغۇرتىسىنىڭ ھۆددىگە ئېلىنغان ئومۇمىي سوممىسى 274 مىليون 861 مىڭ يۈەنگە يەتتى، 1398 مال - مۈلۈك سۇغۇرتىسى تۆلەم ئەنزىسى بىر ياقلىق قىلىندى 1 مىليون 880 مىڭ يۈەن تۆلەم تۆلەندى، سۇغۇرتا ئومۇمىي كىرىمى 4 مىليون 328 مىڭ يۈەنگە يەتتى. مۇشۇ بىر يىلدا،

ناھىيە بازىرىدا 33 مىڭ 578 كۋادرات مېتر تۇرالغۇ ئۆي، يېزىلاردا 40 مىڭ 300 كۋادرات مېتر تۇرالغۇ ئۆي كۆپەيدى. بازار - يېزىلاردا 3562 كىشى دۆلەتنىڭ ياردىمىگە ئېرىشتى، كوللېكتىپ تەرىپىدىن بېغىلىۋاتقان بېتىم - يېسىر، بوۋاي - موماي، مېيىپ، ھالا 268. جەمئىي 60 مىڭ يۇەن مەبلەغ سېلىنىپ قۇرۇلغان ئىس - تۈتەك، چاڭ - توزان تىزگىنلەنگەن رايون بىر، كۆلىمى 35 كۋادرات مېتر.

1994 - يىلى ناھىيە بويىچە ئاھالىنىڭ تۇغۇلۇش نىسبىتى ‰13.62، ئۆلۈش نىسبىتى ‰3.77، تەبىئىي كۆپىيىش نىسبىتى ‰9.85 بولدى.

ئىلغار شەخسنى قىسقىچە تونۇشتۇرۇش

ۋاڭ جىمىن ئەر، خەنزۇ، ج ك پ ئەزاسى، ساۋەن ناھىيىلىك جۇڭگو تىبابىتى دوختۇرخانىسىنىڭ باشلىقى، مۇدىر ۋراچ. ئۇ، ئۇزۇن مەزگىللىك كېلىنكىلىق ئەمەلىيەت جەريانىدا، تەجرىبىلەرنى ئەستايىدىل يەكۈنلەپ، جۇڭگو تىبابىتىنى قېتىرقىنىپ تەتقىق قىلىپ، 43 تىببىي ئىلمىي ماقالە ئېلان قىلدى، ئۇنىڭ بەزى ئىلمىي ماقالىلىرى جۇڭگو تىبابىتى پەن - تېخنىكا نەشرىياتى تەرىپىدىن تاللاپ بېسىلدى. 1994 - يىلى ۋاڭ جىمىن يازغان «ئايالار كېسەللىكىنى تەكشۈرۈشتىن تۆت مىسال»، «ئۆچەيدە قېتىشما پەيدا بولۇش كېسەللىكىنى كېلىنكىلىق داۋالاش تەجرىبىسى» دىن ئىبارەت ئىككى ئىلمىي ماقالە «شىنجاڭ جۇڭگو تىبابىتى» ژۇرنىلىدا ئېلان قىلىندى؛ «سەنچى قارا توخۇ شورپىسى» نامىلىق ئىلمىي ماقالىسى مەملىكەتلىك 1 - دەرىجىلىك خۇاشيا مۇكاپاتىغا ئېرىشتى؛ «B تېپلىق جىگەر يالليۇغىنى داۋالاش تەجرىبىسى» نامىلىق ئىلمىي ماقالىسى مەملىكەتلىك 1 - دەرىجىلىك مۇنەۋۋەر ئىلمىي ماقالە مۇكاپاتىغا ئېرىشتى؛ «ئاق خۇن كېسەللىكىنى داۋالاش» نامىلىق ئىلمىي ماقالىسى خەلقئارا «ھاياتلىق كۆچى لوڭقىسى» مۇكاپاتىغا ئېرىشتى.

ئۇ 1994 - يىل 5 - ئايدا دۇنيا تەبىئىي تىببىي پەن تەشكىلاتىنىڭ تەكلىپىگە بىنائەن، سرىلانكىدا ئۆتكۈزۈلگەن دۇنيا تىبابەتچىلىك يىغىنىغا قاتناشتى. 11 - ئاينىڭ ئاخىرىدا خەلقئارا تىببىي پەن - ئەنئەنىۋى تىببىي پەن تەشكىلاتى يىغىنىدا، سرىلانكىنىڭ سابىق زۇڭتۇڭى ۋە مەھىيە مىنىستىرى ۋاڭ جىمىنغا تىببىي پەن دوكتۇرلۇق ئىلمىي ئۇنۋان گۈزىلمىسى ۋە ئىزنىكىنى تەقدىم قىلدى.

ئۇ ساۋەن ناھىيىلىك جۇڭگو تىبابىتى دوختۇرخانىسى قۇرۇلغان ئۈچ يىل جەريانىدا، بارلىق تىببىي خادىملارغا رەھبەرلىك قىلىپ، 300 مىڭ يۇەن پايدا يارىتتى. ناھىيىلىك پارتكوم، ناھىيىلىك ھۆكۈمەتنىڭ قوللىشى ئارقىسىدا، 1994-يىلى 1 مىليون 200 يۇەن مەبلەغ سېلىنغان 1480 كۋادرات مېتر كېلىدىغان جۇڭگو تىبابىتى دوختۇرخانىسىنىڭ ئامبولاتورىيە بىناسى پۈتتى، بۇ بىنانىڭ قۇرۇلۇشىدا شۇ يىلى تۇر تۇرغۇزۇپ، شۇ يىلدا پۈتتۈرۈش، شۇ يىلىي مەبلەغ سېلىپ، شۇ يىلدا پايدىلىنىش، شۇ يىلدا ئۇنۇمىنى كۆرۈش ئىشقا ئاشۇرۇلدى. ئۇ 1993 - يىلى تارباغاتاي ژىلايىتى بويىچە «ئالدىنقى قاتاردىكى ئىختىساس ئىگىسى» بولۇپ باھالاندى.

ئىلغار كارخانىلارنى قىسقىچە تونۇشتۇرۇش

ساۋەن ناھىيىلىك سېمونت زاۋۇتى

ساۋەن ناھىيىلىك سېمونت زاۋۇتى ناھىيە بازىرىنىڭ شەرقىي جەنۇبىغا جايلاشقان بولۇپ، ناھىيە بازىرى بىلەن ئارىلىقى يەتتە كىلومېتر كېلىدۇ، ھازىر 600 دىن ئارتۇق ئىشچى - خىزمەتچىسى بار. ئۇ، خام ئەشيا، كۆيدۈرۈش، ياساش، ئوراش - قاچلاش، ئېنېرگىيە، ماشىنا رېمونت قىلىش، لابوراتورىيە قاتارلىق ئىشلەپچىقىرىش سېخلىرى ۋە مىشكاپ توقۇش، رەڭلىك سېمونت زاۋۇتى قاتارلىق ئورۇنلارغا ئىگە كارخانا. زاۋۇت بويىچە باشلار %85 نى ئىگىلەيدۇ.

سېمونت زاۋۇتىنىڭ ئىشلەپچىقىرىش لىنىيىسىدە ئايلانما تېك تورغۇنلۇق قىزدۇرۇش ئەسۋابى ئارقىلىق قۇرۇتۇش چارسى قوللىنىلىدۇ، ئۇنىڭ ھۇنەر - سەنئىتى ئىلغار. بۇ كارخانا ئالىي مەكتەپ، ئوتتۇرا تېخنىكۇملار، پەن تەتقىقات تارماقلىرى بىلەن ئالاقە ئورنىتىپ ۋە ئۇلارغا تايىنىپ، يۇقىرى پەن - تېخنىكا كىرگۈزۈپ، يىللىق مەھسۇلات مىقدارىنى 50 مىڭ تونىدىن 100 مىڭ تونىغا ئۆستۈردى. ئاساسلىق مەھسۇلاتلىرى: «325»، «425» نومۇرلۇق ئادەتتىكى سېمونت، «325»، «425» نومۇرلۇق بىرىكمە سېمونت ۋە داشقال قوشۇلغان سېمونت. بۇ زاۋۇت 1994 - يىلى ئىشلەپچىقارغان رەڭلىك سېمونت ئاپتونوم رايون بويىچە يېڭى مەھسۇلات يارىتىش ئالتۇن لوڭقا مۇكاپاتىغا ئېرىشتى. «بىر كەسپنى ئاساس قىلىپ، كۆپ خىل ئىگىلىك بىلەن شۇغۇللىنىش» تىن ئىبارەت زاۋۇت باشقۇرۇش فاكتورىنىڭ يېتەكچىلىكىدە، بۇ زاۋۇت يىلىغا 5 مىليون دانە سۇلياۋ مىشكاپ توقۇيالايدىغان زاۋۇتقا ئايلاندى. مۇشۇ بىر يىلدا ئېلىنغان پايدا، باج 9 مىليون 180 مىڭ يۇەنگە يېتىپ، 1993 - يىلدىكىدىن %50 ئاشتى. زاۋۇتتىن چىققان سېمونتنىڭ ئۆلچەمگە توشۇش نىسبىتى ۋە ئوشۇق قىسمىنىڭ سورتقا توشۇش نىسبىتى ئۈدا يەتتە يىل %100 بولدى.

1994 - يىلى بۇ زاۋۇتقا تارباغاتاي ژىلايىتى تەرىپىدىن «ئون مەشھۇر كارخانا»، «ئۇلگە كارخانا» دېگەن نام بېرىلدى؛ بۇ زاۋۇت ساۋەن ناھىيىلىك پارتكوم تەرىپىدىن «ئىدىيىۋى - سىياسىي خىزمەتتە مۇنەۋۋەر كارخانا» بولۇپ باھالاندى. بۇ زاۋۇت 1994 - يىلى ئاپتونوم رايون بويىچە ئالغا يۇقىرى ئىقتىسادىي ئۇنۇم يارىتىپ، 100 كۇچلۇك كارخانا

قاتارغا كىردى.

ساۋەن چىبەرقۇت زاۋۇتى

ساۋەن چىبەرقۇت زاۋۇتى 15 مىلك ئايلانما ئۈرچۈق، 1600 پار ئېقىمى ئارقىلىق توقۇش ماشىنىسى، 792 كەلك ئەنلىك رەخت توقۇش ماشىنىسى، يىللىق مەھسۇلات مىقدارى 8 مىليون مېترلىق چىبەرقۇت بويۇمى لىنىيىسىگە ئىگە زاۋۇت.

1988 - يىل 7 - ئاينىڭ 19 - كۈنى قۇرۇلۇش باشلىنىپ، 1994 - يىلنىڭ ئاخىرىغىچە ئۈستى يېپىق ئىگىرىش سېخى، توقۇش سېخى، ماتورسېخى، ماشىنا ئۈسكۈنىلىرى - ماددىي ئەشيا ماتېرىيال ئامبىرى ۋە ئىشلەپچىقىرىشقا ئالاقىدار قوشۇمچە مۇئەسسەسلەر ياسالدى. ئۈسكۈنىلەرده 80 - يىللاردا دۆلەتنىڭ نۆۋەتلىك زاۋۇتلىرى ئىشلەپچىقارغان ئىلغار ئۈسكۈنىلەر تاللاپ ئىشلىتىلدى. بازار ئېھتىياجى كۆزده تۇتۇلۇپ، بازارلىق مەھسۇلاتلار پائال ئىشلەپچىقىرىلدى. بۇ زاۋۇت ئىشلىگەن «ئالتۇن چىراغ» ماركىلىق پاختا يىپ، «كولدورما» ماركىلىق پاختا رەخت شنجاڭ توقۇمچىلىق مەھسۇلاتلىرىنى نازارەت قىلىش، تەكشۈرۈش مەركىزىنىڭ كۆپ قېتىملىق تەكشۈرۈشىدىن ئۆتۈپ، «GB/T398—93» ئۆلچىمىگە تامامەن ئۇيغۇن كەلدى.

1994 - يىلى ئومۇمىي مەھسۇلات قىممىتى 39 مىليون 185 مىڭ 700 يۈەنگە يەتتى. 53. 3759 تونا پاختا يىپ، 6 مىليون 605 مىڭ 500 مېتر پاختا رەخت ئىشلەپچىقىرىلدى، يىللىق پىلان %11. 132 ئورۇندالدى. ئىشلەپچىقىرىلغان پاختا يېپىنىڭ 1 - دەرىجىلىك مەھسۇلات نىسبىتى %81. 98 كە، پاختا رەختنىڭ 1 - دەرىجىلىك مەھسۇلات نىسبىتى %83. 93 كە يەتتى.

1994 - يىل 10 - ئايدا ساۋەن چىبەرقۇت زاۋۇتى بىلەن ئاپتونوم رايونلۇق پەن - تېخنىكا تەرەققىيات ئالماشتۇرۇش مەركىزى ئېنېرگىيە تېجەش بۆلۈمى بىرلىشىپ ئىشلىگەن «BO32—13/5» تىپلىق «320KWH» تىپلىق قالدۇق بېسىملىق ھور تۇربىنلىق گېنېراتور زاۋۇت پارقازىنىنىڭ قالدۇق پارىدىن پايدىلىنىپ توك تارقاتتى. كۆپخىل ئىگىلىك باشقۇرۇش شىركىتى، ماددىي ئەشيا بىلەن تەمىنلەش شىركىتى، سېتىش شىركىتى ۋە ئىشچى - خىزمەتچىلەر مۇلازىمەت مەركىزى قۇرۇلدى. ئۇرۇمچى - غۇلجا تاشيولى بويىدىكى «توپ سېتىش بازىرى» دا تىجارەت باشلاندى.

☆ ج ك پ مەركىزىي كومىتېت تەشكىلات بۆلۈمى ناھىيىلىك پارتكوم تەشكىلات بۆلۈمىگە «مەملىكەت بويىچە پارتىيە ئەزالىرى ئېلېكترلەشكەن تەلىم - تەربىيىسىدىكى ئىلغار ئورۇن» دېگەن نامنى بەردى.

☆ ناھىيىلىك يېزا ئىگىلىك ماشىنىلىرى شىركىتى ماشىنىسازلىق مىنىستىرلىكى تەرىپىدىن «مەملىكەتلىك يېزا ئىگىلىك ماشىنىلىرى شىركەتلىرى سىستېمىسى بويىچە ئالا مۇلازىمەت قىلغانلارنى باھالاپ سېلىشتۇرۇشتىكى ئىلغار ئورۇن» بولۇپ باھالاندى.

☆ سىداۋخوزا پازارلىق پاختا پىششىقلاپ ئىشلەش زاۋۇتىنىڭ باشلىقى ۋاڭ شاڭرۇي يېزا ئىگىلىك مىنىستىرلىكى، ئىتتىپاق مەركىزي كومىتېتى تەرىپىدىن «مەملىكەت بويىچە 100 نەپەر يېزا - بازار كارخانىچىسى ئىچىدىكى ياش كارخانىچىلارنىڭ بىرى بولۇپ باھالاندى.

☆ ئاپتونوم رايونلۇق خەلق ھۆكۈمىتى ساۋەن ناھىيىسىگە «خەلق ئىشلىرى خىزمىتىدىكى ئىلغار ناھىيە» دەپ نام بەردى.

☆ 11 - ئايدا سىرلانكىدا ئۆتكۈزۈلگەن دۇنيا تىبابەتچىلىك يىغىندا، ناھىيىلىك جۇڭگو تىبابىتى دوختۇرخانىسىنىڭ باشلىقى ۋاڭ جىمىنغا تېببىي پەنلەر دوكتورى ئىلمىي ئۇنۋانى بېرىلدى.

☆ 1994 - يىلى ساۋەن ناھىيىسى تارباغاتاي ئۇلايىتى بويىچە ناھىيە (شەھەر) لەرنى ئۇنۇمبرسال تەكشۈرۈشتە 1 - بولدى؛ ئاپتونوم رايونلۇق مەنىۋى مەدەنىيەت قۇرۇلۇشى كومىتېتى تەرىپىدىن مەنىۋى مەدەنىيەت قۇرۇلۇشىدىكى ئىلغار ناھىيە بولۇپ باھالاندى؛ ئاپتونوم رايونلۇق «ئاشلىق، پاختىنى قوش ئاشۇرغان» لىق ئالاھىدە مۇكاپاتىغا ئېرىشتى.

☆ 9 - ئاينىڭ 13 - كۈنى يەنسەنەي، ئۇلان ئۇس، سىداۋخوزا يېزىلىرى بازار بولۇپ قۇرۇلدى.

فەن جىنيۈن

قوبۇقسار موڭغۇل ئاپتونوم ناھىيىسى

ئاساسىي ئەھۋالى

قوبۇقسار موڭغۇل ئاپتونوم ناھىيىسى جۇڭغارىيە ئويمانلىقىنىڭ غەربىي شىمالىغا جايلاشقان. 1994 - يىلدىكى ئومۇمىي نوپۇسى 47 مىڭ 818، بۇنىڭ ئىچىده ئاز سانلىق مىللەتلەر نوپۇسى 30 مىڭ 962. ناھىيە بويىچە تېرىلغۇ يەر كۆلىمى 6393. 33 گېكتار، ئاشلىق تېرىلغۇ كۆلىمى 3786. 67 گېكتار، ئىقتىسادىي زىرائەت تېرىلغۇ كۆلىمى 2020 گېكتار، كىلىماتى مۇتىدىل بەلباغىنىڭ قۇرۇقلۇق تىپىدىكى قۇرغاق كىلىماتىغا كىرىدۇ.

پارتىيە - ھۆكۈمەت ئورگانلىرىنىڭ ئاساسلىق مەسئوللىرى

ج ك پ قوبۇقسار موڭغۇل ئاپتونوم ناھىيىلىك 7 - نۆۋەتلىك كومىتېتىنىڭ شۇجىسى: گاۋ زۇڭلىن.

9 - نۆۋەتلىك خەلق قۇرۇلتىيى دائىمىي كومىتېتىنىڭ

مۇدىرى: چىزىن غومبجاپ (موڭغول) ؛ مۇئاۋىن مۇدىرلىرى: جالاڭ يۈسەي، سېرئورلا (موڭغول)، جالاڭ بىگىي، قالىبباك سەيپۇل (قازاق).

ھاكىمى: ن. ئوشا (موڭغول) ؛ مۇئاۋىن ھاكىملىرى: سالاڭ پىجباك، سېگىزباي قارخاباس (قازاق)، توگجىجاپ (موڭغول)، قازىز چۆكە (قازاق)، ۋالاڭ يىشىن (4 - ئايدا ۋەزىپىگە تەينىلەندى) ؛ پەن - تېخنىكىغا مەسئۇل مۇئاۋىن ھاكىمى: جىباك گالاڭ.

سىياسىي كېڭەش 8 - نۆۋەتلىك كومىتېتنىڭ رەئىسى: ئىسلامجان ماشىل (قازاق) ؛ مۇئاۋىن رەئىسلىرى: تاشكەن تۇركىستان (قازاق)، لىۋ شۇكەي، نامجىل دەمرىنجاپ (موڭغول)، بادا مۇڭكې (موڭغول).

خەلق سوت مەھكىمىسىنىڭ باشلىقى: ئاراس جىلگىر (موڭغول).

خەلق تەپتىش مەھكىمىسىنىڭ باش تەپتىشى: ماجا كۇيبۇك (موڭغول).

ئىقتىسادىي جەھەتتىكى يېڭى تەرەققىيات

1994 - يىلى ناھىيە بويىچە يېزا ئىگىلىك ئومۇمىي مەھسۇلات قىممىتى 45 مىليون 965 مىڭ 800 يۈەن (1990 - يىلدىكى ئۆزگەرمەس باھا بويىچە ھېسابلاندى) گە يېتىپ، 1993 - يىلدىكىدىن %1.77 ئاشتى. بۇنىڭ ئىچىدە دېھقانچىلىق مەھسۇلات قىممىتى 11 مىليون 84 مىڭ 900 يۈەن، ئورمانچىلىق مەھسۇلات قىممىتى 229 مىڭ يۈەن، چارۋىچىلىق مەھسۇلات قىممىتى 34 مىليون 616 مىڭ يۈەن، بېلىقچىلىق مەھسۇلات قىممىتى 35 مىڭ 900 يۈەن. مۇشۇ يىل يىلدا 10 مىڭ 536 تونىنا ئاشلىق، 1351 تونىنا ياغلىق دان ئېلىندى. 47.134 گېكتار يەردە ئورمان بەرپا قىلىندى. مۇشۇ يىل يىلدا 3430 تونىنا گۆش، 584 تونىنا قوي يۇڭى، 12.5 تونىنا تۆچكە تىۋىتى، 137 مىڭ 100 پارچە كالا، قوي تېرىسى، 4361 تونىنا سۈت ئېلىندى. يېزا - بازار كارخانىسى 1064 كە، ئومۇمىي كىرىمى 60 مىليون 400 مىڭ يۈەنگە يەتتى.

سانائەت ئومۇمىي مەھسۇلات قىممىتى 79 مىليون 713 مىڭ يۈەن (ئۆزگەرمەس باھا بويىچە ھېسابلاندى) گە يېتىپ، 1993 - يىلدىكىدىن %8.9 ئاشتى. مۇشۇ يىل يىلدا 29 مىليون كىلوۋات سائەت توك، 941 مىڭ 300 تونىنا كۆمۈر، 52 مىڭ 300 تونىنا تۆز، 37 مىڭ 100 تونىنا سېمونت، 144 مىڭ 800 تونىنا ھاك تاش، 1537 تونىنا ئويغوچى ناترىي، 9100 تونىنا تۆمۈر رۇدىسى تالقىنى، 8.5 كىلوگرام ئالتۇن ئىشلەپچىقىرىلدى. مۇشۇ يىل يىلدا ئاساسىي قۇرۇلۇش بويىچە ئىش باشلىغان تۆر 39، بۇنىڭغا سېلىندىغان جەمئىي مەبلەغ 31 مىليون 999 مىڭ يۈەن، ئەمەلىيلەشكەن مەبلەغ 21 مىليون 758 مىڭ يۈەن؛ پۈتكەن تۆر 34، بۇنىڭغا سېلىنغان مەبلەغ 20 مىليون390 مىڭ يۈەن. مۇشۇ يىل يىلدا يۈك ئوبوروت مىقدارى 14 مىليون 77 مىڭ تونىنا/كىلومېتر غا، يولۇچى ئوبوروت مىقدارى 20 مىليون 830 مىڭ ئادەم/كىلومېتر غا يەتتى. پوچتا - تېلېگراف كەسىپىنىڭ ئومۇمىي تىجارەت سومىسى 1 مىليون 270 مىڭ يۈەنگە يەتتى.

پەن - تېخنىكا، مائارىپ، مەدەنىيەت، سەھىيە، تەنتەربىيە ئىشلىرى

ناھىيە بويىچە ئوتتۇرا دەرىجىلىكتىن يۇقىرى كەسىپىي تېخنىكا ۋەزىپىسى بار پەن - تېخنىكا خادىمى 359، ناھىيە بويىچە ئادەتتىكى ئوتتۇرا مەكتەپ ئالتە (مىللىي ئوتتۇرا مەكتەپ تۆت)، ئوقۇغۇچىسى 2724 (ئاز سانلىق مىللەت ئوقۇغۇچى 1715) ؛ باشلانغۇچ مەكتەپ 30 (مىللىي باشلانغۇچ مەكتەپ 21)، ئوقۇغۇچىسى 6807 (ئاز سانلىق مىللەت ئوقۇغۇچى 4880) ؛ ئوتتۇرا تېخنىكۇم بىر، ئوقۇغۇچىسى 40 ؛ بالىلار باغچىسى بىر، باغچىدىكى بالا 851 ؛ ئوقۇتقۇچى 935 (ئاز سانلىق مىللەت ئوقۇتقۇچى 681). مۇشۇ يىل يىلدىكى مائارىپ خىراجىتى 11 مىليون 65 مىڭ يۈەن بولۇپ، 17 مىڭ 738 كۆزادىرات مېتر كېلىدىغان مەكتەپ بىناسى ياسالدى ۋە ئۆزگەرتىپ ياسالدى، رادىئونىڭ ئاھالىنى قاپلاش نىسبىتى %85، تېلېۋىزىيەنىڭ ئاھالىنى قاپلاش نىسبىتى %80 بولدى. ناھىيە، يېزا دەرىجىلىك تىببىي داۋالاش - سەھىيە ئاپپاراتى 28، سەھىيە تېخنىكا خادىمى 348 (كان، كارخانىلاردىكى تىببىي خادىملار شۇنىڭ ئىچىدە، ئاز سانلىق مىللەت خادىمى 250)، كېسەل كارىۋىتى 180. مۇشۇ يىل يىلدىكى سەھىيە خىراجىتى 2 مىليون 170 مىڭ يۈەنگە يەتتى.

خەلق تۇرمۇشى

1994 - يىلى ناھىيە بويىچە دېھقان، چارۋىچىلارنىڭ كىشى بېشىغا توغرا كېلىدىغان ئوتتۇرىچە كىرىمى 1003.24 يۈەنگە يەتتى. يىل ئاخىردا ناھىيە بويىچە ئىشچى - خىزمەتچى 11 مىڭ 924 بولۇپ، مۇشۇ يىل يىلدا 39 مىليون 60 مىڭ يۈەن ئىش ھەققى تارقىتىلدى. ھەر خىل مال - مۈلۈك سۇغۇرتىسىنىڭ ھۆددىگە ئېلىنغان ئومۇمىي سومىسى 1 مىليون 150 مىڭ يۈەنگە يەتتى. بازار - يېزىلاردا 5698 ئادەم (قېتىم) دۆلەتنىڭ ياردىمىگە ئېرىشتى.

1994 - يىلى ناھىيە بويىچە ئاھالىنىڭ تۇغۇلۇش نىسبىتى %15.26، تۇغۇلۇش نىسبىتى %0.03 بولدى.

☆ 12 - ئايدا ناھىيە بويىچە پروگراممىلىق تېلېفون 850 توچكىغا يەتتى، تېلېفون نومۇرى ئىسلىدىكى تۆت خانىلىقتىن

ئالتە خانىلىققا ئۆزگەرتىلدى.

جۇ شياۋخۇا

ئالتاي ۋىلايىتى

ئاساسىي ئەھۋالى

ئالتاي ۋىلايىتى ئاپتونوم رايونىمىزنىڭ شىمالىغا، ئالتاي تاغ تىزمىلىرى ئوتتۇرا بۆلىكىنىڭ غەربىي جەنۇبىغا جايلاشقان. 1994 - يىلى ۋىلايەت بويىچە ئومۇمىي نوپۇس 541 مىڭ 368، بۇنىڭ ئىچىدە ئاز سانلىق مىللەتلەر نوپۇسى 311 مىڭ 938. ۋىلايەت بويىچە تېرىلغۇ يەر كۆلىمى 116 مىڭ 680 گېكتار، ئاشلىق تېرىلغۇ كۆلىمى 48 مىڭ 730 گېكتار، ئىقتىسادىي زىرائەت تېرىلغۇ كۆلىمى 114 مىڭ 900 گېكتار. كىلىماتى مۆتىدىل بەلباغنىڭ قۇرۇقلۇق تىپىدىكى سوغۇق رايون كىلىماتىغا كىرىدۇ.

پارتىيە، ھۆكۈمەت ئورگانلىرىنىڭ ئاساسلىق مەسئۇللىرى

ج ك پ ئالتاي ۋىلايەتلىك كومىتېتىنىڭ شۇجىسى: (ئورنى بوش)؛ مۇئاۋىن شۇجىلىرى: لىۋچۈەنجېن (خىزمەتلەرگە رياسەتچىلىك قىلىدۇ)، 6 - ئاينىڭ 21 - كۈنى ژەنپىڭە تەيىنلەندى)، قاشرەت نېقىش (قازاق)، قادىر ئارپات (قازاق)، چېن باۋكۈي.

ئاپتونوم رايونلۇق خەلق قۇرۇلتىيى دائىمىي كومىتېتى ئالتاي ۋىلايەتلىك خىزمەت كومىتېتىنىڭ مۇدىرى: قادىس جانابىل (قازاق)؛ مۇئاۋىن مۇدىرلىرى: شالۇ چىنشىيەن، زەينەل جۇقاباي (قازاق)، ما يۈ.

ۋالىيسى: ئارىستان قالىم (قازاق)؛ مۇئاۋىن ۋالىيلىرى: لياۋ باڭچاڭ، ئوراقان ئىماش (قازاق)، مۇقاتبېك ئادىلبېك (قازاق) لى بېنرۇي.

ۋىلايەتلىك سىياسىي كېڭەش خىزمەت كومىتېتىنىڭ مۇدىرى: شاكېن قۇسايىن (قازاق)؛ مۇئاۋىن مۇدىرلىرى: جېڭ گويياۋ، ما گۇدېيەن.

ۋىلايەتلىك ئوتتۇرا خەلق سوت مەھكىمىسىنىڭ باشلىقى: ئەدىلبېك دەكەن (قازاق).

ئىلى قازاق ئاپتونوم ئوبلاستلىق خەلق تەپتىش مەھكىمىسى ئالتاي ۋىلايەتلىك شۆبە مەھكىمىسىنىڭ باش تەپتىشى: ئۇمۇت ئىمانباي (قازاق).

ئىقتىسادىي جەھەتتىكى يېڭى تەرەققىيات

1994 - يىلى ۋىلايەت بويىچە يېزا ئىگىلىك ئومۇمىي مەھسۇلات قىممىتى 802 مىليون 351 مىڭ 300 يۈەن (ھازىرقى باھا بويىچە ھېسابلاندى، تۆۋەندىمۇ شۇنداق) گە يېتىپ، 1993 - يىلىدىكىدىن 4.92% ئاشتى (ئۆزگەرمەس باھا بويىچە ھېسابلاندى). مۇشۇ يىل يىلدا 136 مىڭ 741 تونна ئاشلىق، 16 مىڭ 418 تونна ياغلىق دان، 127 مىڭ 703 تونна قىزىلچا ئېلىندى. مۇشۇ يىل يىلدا 1623.76 گېكتار يەردە ئورمان بەرپا قىلىنىپ، 1 مىليون 241 مىڭ 700 تۈپ كۆچەت تىكىلدى. مۇشۇ يىل يىلدا 37 مىڭ 690 تونна گۆش، 45 مىڭ 932 تونна سۈت، 3590 تونна يۇڭ، 1 مىليون 39 مىڭ 100 پارچە تېرە ئېلىندى. مۇشۇ يىل يىلدا ئېتىز - ئېرىق سۇ ئىنشائات ئاساسىي قۇرۇلۇشىغا 15 مىليون 540 مىڭ يۈەن مەبلەغ سېلىندى. 95.3 كىلومېتر ئۆزۈنلۇقتا ئېرىق - ئۆستەك چېپىلدى، 51 قۇدۇق قېزىلدى، سۇغىرىش كۆلىمى 1900 گېكتار كۆپەيدى. 1800 گېكتار قورشالغان ئوتلاق، 349 كىلومېتر ئۆزۈنلۇقتا كۆچ يولى، 869 قوتان كۆپەيدى. يېزا - بازار كارخانىسى 10 مىڭ 233 كە، ئومۇمىي كىرىمى 505 مىليون 550 مىڭ يۈەنگە يەتتى.

سانائەت ئومۇمىي مەھسۇلات قىممىتى 725 مىليون 93 مىڭ 600 يۈەنگە يېتىپ، 1993 - يىلىدىكىدىن 27.85% ئاشتى. مۇشۇ يىل يىلدا 128 مىليون 18 مىڭ 700 كىلوۋات سائەت توك، 126 مىڭ 300 تونна كۆمۈر، 90 مىڭ 100 تونна سېمونت، 14 مىڭ 700 تونна شېكەر، 1700 تونна توز، 995 تونна ئىچىملىك - ھاراق (ئاق ھاراق 386 تونна)، 458 مىڭ 600 مېتر يۇڭ توقۇلما، 4061 پارچە ئەدىيال، 46 مىليون 160 مىڭ پار خۇرۇم ئاياغ كىيىم ئىشلەپچىقىرىلدى. ۋىلايەت بويىچە ئورۇنلاشتۇرۇلغان تېخنىكا ئۆزگەرتىش تۈرى 52، بۇنىڭغا سېلىنىدىغان مەبلەغ 113 مىليون 380 مىڭ يۈەن، مۇشۇ يىل يىلدا ئون تۈرلۈك يېڭى مەھسۇلات ئىشلەندى. بۇرۇلتوقاي شېكەر زاۋۇتى، قابا ناھىيىلىك رېمونت قىلىش - ياساش زاۋۇتى، بۇرچىن يۇڭ توقۇمىچىلىق فابرىكىسىنىڭ سۈپەت باشقۇرۇش گۇرۇپپىلىرى ئاپتونوم رايون دەرىجىلىك مۇنەۋۋەر سۈپەت باشقۇرۇش گۇرۇپپىسى بولۇپ باھالاندى. جەمئىيەت بويىچە تۈراقلىق مۇلۇككە 268 مىليون 270 مىڭ يۈەن مەبلەغ سېلىندى. ۋىلايەت بويىچە ئاساسىي قۇرۇلۇشقا 114 مىليون 289 مىڭ يۈەن مەبلەغ سېلىندى. مۇشۇ يىل يىلدا قابا تاغ ئاغزى ئېلېكتر ئىستانسىسى، بۇرۇلتوقاي غول ئۆستىگى، چىڭگىل سار توقاي سۇ باشلاش قۇرۇلۇشى، جېمىنەي تاستى سۇ ئامبىرى، ئالتاي شەھىرى تېرمو ئېلېكتر ئىستانسىسى قاتارلىق قۇرۇلۇشلاردا قۇرۇلۇش باشلاندى. تاشقى ئىقتىساد - تېخنىكا ھەمكارلىق تۈرلىرى ئىچىدىكى ئاساسلىق تۈرلەردىن ۋىلايەتلىك كۆن - خۇرۇم، مويلۇق تېرە سانائىتى شىركىتى بىلەن ئىتالىيە «ياۋاغاز» سودا شىركىتى بىرلىشىپ باشقۇرغان چايادان،

سومكا، پەلەي ئىشلەپچىقىرىش لىنىيىسى رەسمىي ئىشلەپچىقىرىشقا كىرىشتى، ژىلايەتلىك يۇڭ مەھسۇلاتلىرى زاۋۇتى پىلدن موڭغۇلىيەنىڭ قۇبدۇ ئۆلكىسى بىرلىشىپ مەبلەغ سالغان يۇڭ يۇيۇش زاۋۇتىدا قۇرۇلۇش باشلاندى، جەمئىيەي ناھىيىلىك چارۋا - ساناقت شىركىتى پىلدن قازاقستانىڭ شەرقىي قازاقستان ئوبلاستلىق قېزىلما بايلىقلار شىركىتى پاي توزۇمى شەكلى بويىچە ھەمكارلىشىپ قازىدىغان قۇدۇق قۇرۇلۇشى باشلاندى. 1994 - يىللىق ئۈرۈمچى كېڭىشىش يىغىندا، 1212 تۈرلۈك ھەر خىل توختام ئىمزالاندى، سوممدا پۈتۈشۈلگەن سومما 193 مىليون 750 مىڭ يۈەن بولدى. مۇشۇ بىر يىلدا يولۇچى ئوبوروت مىقدارى 174 مىليون 663 مىڭ 300 ئادەم / كىلومېتر غا، يۈك ئوبوروت مىقدارى 37 مىليون 234 مىڭ تونна / كىلومېتر غا يەتتى. چىڭگىل ناھىيىسىدىكى قاينار قىسىدىن تايكېشكېن ئېغىزىغىچە بولغان 87 كىلومېترلىق ئاسفالت يانقۇزۇلغان تاشيولدا قاتناش باشلاندى. مۇشۇ بىر يىلدا پوچتا - تېلېگراف كەسپىنىڭ ئومۇمىي تىجارەت سوممىسى 11 مىليون 571 مىڭ يۈەنگە، يىل ئاخىرىدا پروگراممىلىق تېلېفون 19 مىڭ توچكىغا يەتتى، ئالتاي شەھىرى ۋە بۇرچىن، جەمئىيەي، چىڭگىل ناھىيىلىرىگە ئارقا ئارقىدىن پروگراممىلىق تېلېفون ئورنىتىلدى. 9 - ئايدا قاراماي شەھىرىدىن ئالتاي شەھىرىگىچە 120 يوللۇق ئاپتوماتىك مىكرو دولقۇنلۇق تېلېفون يولى ۋە 800 مېگالىق 16 يوللۇق كۆچمە تېلېفون لىنىيىسى ئېچىلدى. يېزا ئىگىلىك ئىشلەپچىقىرىش ۋاستىلىرىنىڭ پارچە سېتىلىش سوممىسى 35 مىليون 420 مىڭ يۈەنگە يەتتى. ژىلايەت بويىچە ھەر خىل بازار 48 گە، بازار سودىسىدا پۈتۈشۈلگەن سومما 72 مىليون 660 مىڭ يۈەنگە يەتتى.

پەن - تېخنىكا، مائارىپ، مەدەنىيەت، سەھىيە، تەنتەربىيە ئىشلىرى

ژىلايەت بويىچە ئوتتۇرا دەرىجىلىكتىن يۇقىرى كەسپىي تېخنىكا ئۆزىسى بار پەن - تېخنىكا خادىمى 3841. مۇشۇ بىر يىلدا يولغا قويۇلغان ھەر خىل پەن - تېخنىكا تەتقىقاتى پىلانى 24 تۈرلۈك، ئۇچ تۈرلۈك پەن - تېخنىكا تەتقىقاتى تۈرىگە 200 مىڭ يۈەن مەبلەغ ئورۇنلاشتۇرۇلدى. ژىلايەتلىك كۆن - خۇرۇم زاۋۇتى، بۇرچىن يۈك توقۇمىچىلىق فابرىكىسى «ئۈچقۇن» پىلانى پەن تېخنىكىسى بويىچە نەمۇنە كارخانا بولۇپ باھالاندى، ژىلايەتلىك پەن - تېخنىكا كومىتېتى «ئۈچقۇن» پىلانى بويىچە باشقۇرۇش يەككە تۈر مۇكاپاتىغا ئېرىشتى. ژىلايەت بويىچە باشلانغۇچ مەكتەپ 292 (مىللىي باشلانغۇچ مەكتەپ 15، چارۋىچىلىق رايونلىرىدىكى ياناقلىق مەكتەپ 18)، ئوقۇغۇچىسى 75 مىڭ 249 (ئاز سانلىق مىللەت ئوقۇغۇچى 5285)؛ ئوتتۇرا مەكتەپ 103 (مىللىي ئوتتۇرا مەكتەپ 57)، ئوقۇغۇچىسى 26 مىڭ 203 (ئاز سانلىق مىللەت ئوقۇغۇچى 15 مىڭ 651)؛ ئادەتتىكى ئوتتۇرا تېخنىكۇم ئۈچ، ئوقۇغۇچىسى 1356 (ئاز سانلىق مىللەت ئوقۇغۇچى 845)؛ ئوقۇتقۇچىلار بىلىم ئاشۇرۇش مەكتىپى تۆت، كۆرسانتى 732 (ئاز سانلىق مىللەت كۆرسانت 329)؛ تېخنىك ئىشچىلار مەكتىپى بىر، ئوقۇغۇچىسى 420 (ئاز سانلىق مىللەت ئوقۇغۇچى 198)؛ شىنجاڭ رادىئو - تېلېۋىزىيە داشۆسى ئالتاي شۆبە مەكتىپى بىر، كۆرسانتى 97 (ئاز سانلىق مىللەت كۆرسانت 35)؛ شىنجاڭ رادىئو ئىشەن داشۆسىنىڭ شۆبە مەكتىپى بىر، رويخەتكە ئېلىنغان كۆرسانتى 896 (ئاز سانلىق مىللەت كۆرسانت 375)؛ بالىلار باغچىسى 12، باغچىدىكى بالا 4351 (ئاز سانلىق مىللەت بالا 1209)؛ ئوقۇتقۇچى 724 (ئاز سانلىق مىللەت ئوقۇتقۇچى 357). ئالتاي شەھەرلىك 1-ئوتتۇرا مەكتەپ ئوقۇغۇچىسى جۈڭ شىنئەن ۋە ژىلايەتلىك 1 - دېھقانچىلىق مەيدانى ئوقۇغۇچىسى يالۇ خۇي مەملىكەتلىك تولۇقسىز ئوتتۇرا مەكتەپلەر ئەملىي قوللىنىلىدىغان فىزىكا بىلىملىرى بويىچە زېھىن سىناش مۇسابىقىسىدە 1 - دەرىجىلىك مۇكاپاتقا ئېرىشتى. مۇشۇ بىر يىلدا ژىلايەت بويىچە 25 مىڭ 129 كۋادرات مېتر كېلىدىغان مەكتەپ بىناسى سېلىندى، 10 مىڭ 376 كۋادرات مېتر كېلىدىغان مەكتەپ بىناسى رېمونت قىلىندى. 7 - ئاينىڭ 1 - كۈنى «ئالتاي گېزىتى» لازىر نۇرى ئارقىلىق ھەرپ تېزىش، ئوفېستلىق مەتبەئەنى قوللاندى. رادىئونىڭ ئاھالىنى قاپلاش نىسبىتى 75%، تېلېۋىزىيىنىڭ ئاھالىنى قاپلاش نىسبىتى 80% بولدى. ژىلايەت بويىچە تىببىي داۋالاش - مەھىيە ئاپپاراتى 200 (ئىشلەپچىقىرىش - قۇرۇلۇش بىگادىنى يېزا ئىگىلىك 10 - شىسى شۇنىڭ ئىچىدە)، مەھىيە تېخنىكا خادىمى 3531 (ئاز سانلىق مىللەت خادىمى 1352)، كېسەل كارىۋىتى 2535، ئاپتونوم رايون، ئىلى ئوبلاستى بويىچە ئۆتكۈزگەن ئاز سانلىق مىللەتلەر تەنھەرىكەت يىغىنلىرىدا ئالتاي ژىلايىتىنىڭ تەنھەرىكەتچىلىرى مەككىز ئالتۇن مېدال، تۆت كۈمۈش مېدال، تۆت مىس مېدال ئالدى. ئاپتونوم رايونلۇق 3 - نۆۋەتلىك ئاز سانلىق مىللەتلەر تەنھەرىكەت يىغىنىدا چېلىشىش كوماندىسى ئومۇمىي نومۇر بويىچە 1 - بولدى، يەتتە قېتىم ئامېۋى تەنتەربىيە مۇسابىقىسى ئۆتكۈزۈلدى، مۇسابىقىگە 2373 ئادەم (قېتىم) قاتناشتى.

خەلق تۇرمۇشى

1994 - يىلى يېزا ئاھالىسىنىڭ كىشى بېشىغا توغرا كېلىدىغان ئوتتۇرىچە ساپ كىرىمى 853 يۈەنگە يەتتى. يىل ئاخىرىدا ژىلايەت بويىچە ئىشچى - خىزمەتچى 84 مىڭ 39 بولۇپ، مۇشۇ بىر يىلدا 302 مىليون 378 مىڭ يۈەن ئىش ھەققى تارقىتىلدى. ھەر خىل مال - مۇلۇك مۇغۇرتىسىنىڭ

ھۆددىگە ئېلىنغان ئومۇمىي سومما 7 مىليارد 898 مىليون 560 مىڭ يۈەنگە يەتتى، كوللېكتىپ تەرىپىدىن بېقىلىۋاتقان يېتىم - يېسىز، بوۋاي - مومايلار 26.

1994 - يىلى ۋىلايەت بويىچە ئاھالىنىڭ تۇمۇلۇش نىسبىتى %12.06، ئۆلۈش نىسبىتى %4.08، تەبىئىي كۆپىيىش نىسبىتى %7.98 بولدى. يىل ئاخىرىدىكى ئومۇمىي نوپۇس 541 مىڭ 368 بولۇپ، 1993 - يىلدىكىدىن 3048 ئادەم، يەنى%0.57 كۆپەيدى. بۇنىڭ ئىچىدە قازاق 273 مىڭ 600 بولۇپ، 3657 ئادەم كۆپەيدى؛ ئۇيغۇر 9800 بولۇپ، 768 ئادەم كېمەيدى؛ خەنزۇ 229 مىڭ 400 بولۇپ، 340 ئادەم كۆپەيدى؛ باشقا مىللەتلەر ئاھالىسى 28 مىڭ 523 بولۇپ، 181 ئادەم كېمەيدى.

☆ گوۋۇيۈەن «90 - يىللاردىكى جۇڭگو يېزا ئىگىلىك تەرەققىيات پروگراممىسى» دا، ئالتاي يايلاقلىرىنى گۈللەندۈرۈش - تەرەققىي قىلدۇرۇشنى 90 - يىللاردىكى يېزا ئىگىلىكنى ئۇنۇمۇبرسال تەرەققىي قىلدۇرۇش نۇقتىلىق تۈرلىرى قاتارىغا كىرگۈزدى.

شيا گۇاڭفېن

ئالتاي شەھىرى

ئاساسىي ئەھۋالى

ئالتاي شەھىرى ئالتاي تېغىنىڭ جەنۇبىي ئېتىكىگە، ئېرتىش دەرياسىنىڭ يۇقىرى ئېقىمىنىڭ شىمالىي تەرىپىگە جايلاشقان. 1994 - يىلدىكى ئومۇمىي نوپۇسى 166 مىڭ 300، بۇنىڭ ئىچىدە ئاز سانلىق مىللەتلەر نوپۇسى 75 مىڭ 700. شەھەر بويىچە تېرىلغۇ يەر كۆلىمى 16 مىڭ 800 گېكتار، ئالىلىق تېرىلغۇ كۆلىمى (قايتا تېرىشنى ئۇنىڭ ئىچىدە) 8338 گېكتار، ئىقتىسادىي زىرائەت تېرىلغۇ كۆلىمى 2733 گېكتار. كىلىماتى قۇرۇقلۇق تىپىدىكى قۇرغاق سوغۇق كىلىماتقا كىرىدۇ.

پارتىيە، ھۆكۈمەت ئورگانلىرىنىڭ ئاساسلىق مەسئۇللىرى

ج ك پ ئالتاي شەھەرلىك 4 - نۆۋەتلىك كومىتېتنىڭ ئوجمىسى: لىيۇ شىنمىن.

4 - نۆۋەتلىك خەلق قۇرۇلتىيى دائىمىي كومىتېتنىڭ مۇدىرى: خوجىكەن سۇلتان (قازاق) مۇئاۋىن مۇدىرلىرى: لىيۇ كې، جۇمادىل جۇۋاڭقان (قازاق)، ماجىيەنرۇك (خۇيزۇ)، باتۇان بېتۇان (موڭغول).

شەھەر باشلىقى: قىزات قازى (قازاق)؛ مۇئاۋىن شەھەر باشلىقلىرى: سۇن جىگاڭ، ساغاتبېك قالىمبېك (قازاق)، ئاغزەم ئىياسىن (قازاق)، دۇ شىرۇك؛ پەن - تېخنىكىغا مەسئۇل مۇئاۋىن شەھەر باشلىقى: جۇ گۇاڭبىاك.

سىياسىي كېڭەش 4 - نۆۋەتلىك كومىتېتنىڭ رەئىسى: قالىم ئىدرىس (قازاق)؛ مۇئاۋىن رەئىسلىرى: خۇ جاۋچېن، قايسا دوڭشىباي (قازاق)، رۇ باۋلىاك، نىاك دۇرمن (موڭغول)، مۇسلىم ئاۋشىبېك (قازاق)، جۇ دېجۇن.

خەلق سوت مەھكىمىسىنىڭ باشلىقى: ماۋىتقان كەرىم (قازاق).

خەلق تەپتىش مەھكىمىسىنىڭ باش تەپتىشى: ئېرلان چەكەي (قازاق).

ئىقتىسادىي جەھەتتىكى يېڭى تەرەققىيات

1994 - يىلى شەھەر بويىچە 28 مىڭ 196 تونىنا ئاشلىق، 4842 تونىنا ياغلىق دان ئېلىندى. مۇشۇ يىر يىلدا 3554 گېكتار يەردە ئورمان بەرپا قىلىنىپ، 149 مىڭ 500 تۇپ كۆچەت تىكىلدى. مۇشۇ يىر يىلدا 7390 تونىنا گۆش، 18 مىڭ 176 تونىنا سۈت، 907 تونىنا يۇڭ، 195 مىڭ 829 پارچە تېرە ئېلىندى. يېزا - بازار كارخانىلىرىنىڭ ئومۇمىي كىرىمى 122 مىليون 970 مىڭ يۈەنگە يەتتى.

سانائەت ئومۇمىي مەھسۇلات قىممىتى 83 مىليون 296 مىڭ يۈەنگە يېتىپ، 1993 - يىلدىكىدىن %53.96 ئاشتى. مۇشۇ يىر يىلدا 72 مىليون 630 مىڭ كىلوۋات سائەت توك، 15 مىڭ 100 تونىنا سېمونت، 140 مىڭ تونىنا ئىچىملىك - ھاراق (ئاق ھاراق 14 تونىنا)، 57 مىڭ 600 مېتر يۇڭ توقۇلما، 2700 پار خۇرۇم ئاياغ كىيىم ئىشلەپچىقىرىلدى. جەمئىيەت بويىچە تۈراقلىق مۇلۇككە 35 مىليون 210 مىڭ يۈەن مەبلەغ سېلىندى، بۇنىڭ ئىچىدە يېڭىلاش، ئۆزگەرتىشكە سېلىنغىنى 2 مىليون 810 مىڭ يۈەن. مۇشۇ يىر يىلدا يولۇچى ئوبوروت مىقدارى 209 مىليون 620 مىڭ ئادەم / كىلومېتىرغا، يۈك ئوبوروت مىقدارى 28 مىليون 80 مىڭ تونىنا / كىلومېتىرغا يەتتى. پوچتا - تېلېگراف كەسپىنىڭ ئومۇمىي تىجارەت سوممىسى 5 مىليون 830 مىڭ يۈەنگە، يىل ئاخىرىدا پروگراممىلىق تېلېفون 5000 توپكىغا يەتتى. ساياھەتچىلىك كىرىمى 120 مىڭ يۈەن (تاشقى پېرىۋوت چېكى) گە يەتتى.

پەن - تېخنىكا، مائارىپ، مەدەنىيەت، سەھىيە، تەنتەربىيە ئىشلىرى

شەھەر بويىچە ئوتتۇرا دەرىجىلىكتىن يۇقىرى كەسپىي تېخنىكا ۋەزىپىسى بار پەن - تېخنىكا خادىمى 2453. شەھەر بويىچە باشلانغۇچ مەكتەپ 95، ئوقۇغۇچىسى 22 مىڭ 700؛ ئوتتۇرا مەكتەپ 38، ئوقۇغۇچىسى 10 مىڭ 600؛ ھەر خىل ئوقۇتقۇچى 2815. شەھەر بويىچە تىببىي داۋالاش - سەھىيە

ئاپپاراتى 86، سەھىيە تېخنىكا خادىمى 1436.

خەلق تۇرمۇشى

1994 - يىلى يېزا ئاھالىسىنىڭ كىشى بېشىغا توغرا كېلىدىغان ئونتۇرىچە ساپ كىرىمى 905 يۈەنگە يەتتى، يىل ئاخىرىدا شەھەر بويىچە ئىشچى - خىزمەتچى 16 مىڭ 399 (توختاملىق ئىشچى - خىزمەتچى 1276) بولۇپ، مۇشۇ بىر يىلدا 53 مىليون 47 مىڭ يۈەن ئىش ھەققى تارقىتىلدى. ھەر خىل مال - مۇلۇك سۇغۇرتىسىنىڭ مۇددىتگە ئېلىنغان ئومۇمىي سوممىسى 615 مىليون 860 مىڭ يۈەنگە يەتتى. مۇھتتىكى شاۋقۇن - سۇرەن ئۆلچەمگە يەتكەن رايون كۆلىمى 11 كۋادرات كىلومېتىرغا يەتتى.

1994 - يىلى شەھەر بويىچە ئاھالىنىڭ تۇغۇلۇش نىسبىتى ‰11.3، ئۆلۈش نىسبىتى ‰2.96، تەبىئىي كۆپىيىش نىسبىتى ‰8.34 بولدى.

دۇڭ شىنتەي

قاباناھىيىسى

ئاساسىي ئەھۋالى

قاباناھىيىسى ئالتاي تېخنىكا جەنۇبىي ئىتتىكىگە جايلاشقان. 1994 - يىلدىكى ئومۇمىي نوپۇسى 64 مىڭ 804، بۇنىڭ ئىچىدە ئاز سانلىق مىللەتلەر نوپۇسى 47 مىڭ 567. ناھىيە بويىچە تېرىلغۇ يەر كۆلىمى 18 مىڭ 570 گېكتار، ئاشلىق تېرىلغۇ كۆلىمى (قايتا تېرىشمۇ شۇنىڭ ئىچىدە) 9740 گېكتار، ئىقتىسادىي زىرائەت تېرىلغۇ كۆلىمى 2350 گېكتار. كىلىماتى مۆتىدىل بەلباغنىڭ قۇرۇقلۇق تىپىدىكى قۇرغاق كىلىماتىغا كىرىدۇ.

پارتىيە، ھۆكۈمەت ئورگانلىرىنىڭ ئاساسلىق مەسئۇللىرى

ج ك پ قاباناھىيىلىك 7 - نۆۋەتلىك كومىتېتنىڭ مۇجىسى: ۋاڭ شۇجياڭ.

11 - نۆۋەتلىك خەلق قۇرۇلتىيى دائىمىي كومىتېتنىڭ مۇدىرى: نۇغمار سانسىزباي (قازاق)؛ مۇئاۋىن مۇدىرلىرى: جاۋ خەيبو، رىزباي دانيار (قازاق)، دەي دادې، ئاغزامبېك كاكىر (قازاق).

ھاكىمى: جۇمابېك باتتال (قازاق)؛ مۇئاۋىن ھاكىملىرى: جاۋ خۇڭگۇي، جۇماش ساغدات (قازاق)، قابدۇللا ساپىيۇللا (قازاق)، ئەن خەيجېك؛ پەن - تېخنىكىغا مەسئۇل مۇئاۋىن ھاكىمى: لى شياگىرېن.

سىياسىي كېڭەش 10 - نۆۋەتلىك كومىتېتنىڭ رەئىسى: قايسا ئورازبېك (قازاق)؛ مۇئاۋىن رەئىسلىرى: ۋاڭ جىباۋ، لىۋ زېڭجى، ماربىيە مۇقاش (ئاياال، قازاق)، ما باۋسالۇ (خۇيزۇ)، قابىلقاق سەيرىكباي (قازاق)، باقىت قەدىرباي (قازاق).

خەلق سوت مەھكىمىسىنىڭ باشلىقى: جاناۋ قابىبۇللا (قازاق).

خەلق تەپتىش مەھكىمىسىنىڭ باش تەپتىشى: قابدۇللا ئورىنباي (قازاق).

ئىقتىسادىي جەھەتتىكى يېڭى تەرەققىيات

1994 - يىلى ناھىيە بويىچە يېزا ئىگىلىك ئومۇمىي مەھسۇلات قىممىتى 117 مىليون 289 مىڭ 200 يۈەن (ھازىرقى باھا بويىچە ھېسابلاندى، تۆۋەندىمۇ شۇنداق) گە يەتتىپ، 1993 - يىلدىكىدىن ‰30.9 ئاشتى (ئۆزگەرمەس باھا بويىچە ھېسابلاندى) مۇشۇ بىر يىلدا 24 مىڭ 823 تونىنا ئاشلىق ئېلىندى؛ يانغىق دان 6784 تونىغا يېتىپ، ‰83.05 ئاشتى؛ پۇرچاق 3656 تونىغا يېتىپ، ‰118.14 ئاشتى. مۇشۇ بىر يىلدا 245 گېكتار يەردە ئورمان بەرپا قىلىندى. مۇشۇ بىر يىلدا 7108 تونا گۈش، 8964 تونا سۈت، 503 تونا يۇڭ 223 مىڭ 778 پارچە تېرە ئېلىندى. مۇشۇ بىر يىلدا ئېتىز - ئېرىق سۇ ئىنشائات ئاساسىي قۇرۇلۇشىغا 2 مىليون 891 مىڭ 900 يۈەن مەبلەغ (ئاممىدىن يىغىلغان مەبلەغ 440 مىڭ 800 يۈەن)، 509 مىڭ ئىش كۈنى سەرپ قىلىندى، 669 مىڭ 700 كۇب مېتر توپا، 18 مىڭ 600 كۇب مېتر تاش قېزىلدى، 19 مىڭ 179 كۇب مېتر تاش يانتۇزۇلدى. 38.69 كىلومېتر ئۇزۇنلۇقتا ئېرىق - ئۆستەك ياسالدى، 27.9 كىلومېتر ئۇزۇنلۇقتا سۇ سىڭمەس ئېرىق - ئۆستەك ياسالدى ۋە كېڭەيتىپ ياسالدى، 212 سۇ ئىنشائاتى قۇرۇلۇشى ياسالدى ۋە رېمونت قىلىندى. 4667 گېكتار ياخشىلانغان قورشالغان ئوتلاق، 14 كىلومېتر ئۇزۇنلۇقتا كۆچ يولى، بەش چارۋا مال ئۆتىدىغان كۆۋرۈك، 147 ئېغىل - قوتان كۆپەيدى. يېزا - بازار كارخانىسى 1350 كە، مۇشۇ بىر يىلدا تېخنىكا ئۆزگەرتىش ئېلىپ بېرىلغان تۇر 20 گە، ئومۇمىي كىرىمى 78 مىليون 920 مىڭ يۈەنگە يەتتى.

سانائەت ئومۇمىي مەھسۇلات قىممىتى 45 مىليون 205 مىڭ يۈەنگە يېتىپ، 1993 - يىلدىكىدىن ‰28.9 ئاشتى. مۇشۇ بىر يىلدا 2 مىليون 307 مىڭ 300 كىلوۋات سائەت توك، 20.31 تونا ئاق ھاراق، 8512 پاز خۇرۇم ئايىغ كىيىم، 12 مىڭ 500 سەر ئالتۇن ئىشلەپچىقىرىلدى. قۇرۇلۇش كۆلىمى 31 مىڭ 219 كۋادرات مېتر كېلىدىغان ئۆي ئىمارەت ياسالدى. يېڭىدىن قۇرۇلغان ۋە قۇرۇلۇۋاتقان تۇر 16 بولۇپ، بۇنىڭغا 22 مىليون 10 مىڭ يۈەن مەبلەغ سېلىندى. ئىشقا كىرىشتۇرۇلگەن تۇر 11 بولۇپ، بۇنىڭغا 17 مىليون

330 مىڭ يۈەن مەبلەغ سېلىنىدى. جەمئىيەت بويىچە تۇراقلىق مۇلۇككە 24 مىليون 791 مىڭ 900 يۈەن مەبلەغ سېلىنىدى. ئىقتىساد - تېخنىكا ھەمكارلىقىغا 20 مىليون 310 مىڭ يۈەن مەبلەغ سېلىنىدى.

مۇشۇ يىل يېلدا 791 مىڭ 900 يۈەن مەبلەغ سېلىنىدى. مۇشۇ يىل يېلدا يولۇچى ئوبوروت مىقدارى 2 مىليون 900 مىڭ تادەم / كىلومېتىرغا، يۈك ئوبوروت مىقدارى 3 مىليون 360 مىڭ توننا / كىلومېتىرغا يەتتى. پوچتا - تېلېگراف كەسىپىنىڭ ئومۇمىي تىجارەت سوممىسى 941 مىڭ 500 يۈەنگە، يىل ئاخىرىدىكى پروگراممىلىق تېلېفون 1034 توپكىغا يەتتى. ساياھەتچىلىكتىن 40 مىڭ يۈەن كىرىم قىلىندى. بازار سودىسىدا پۈتۈشۈلگەن سومما 3 مىليون 309 مىڭ 200 يۈەنگە يەتتى.

پەن - تېخنىكا، مائارىپ، مەدەنىيەت، سەھىيە، تەنتەربىيە ئىشلىرى

ناھىيە بويىچە ئوتتۇرا دەرىجىلىكتىن يۇقىرى كەسىپىي تېخنىكا ۋەزىپىسى بار پەن - تېخنىكا خادىمى 289، مۇشۇ يىل يېلدا ئورۇندالغان ۋىلايەت دەرىجىلىك پەن تەتقىقات تۈرى ئىككى. ناھىيە بويىچە باشلانغۇچ مەكتەپ 56 (مىللىي باشلانغۇچ مەكتەپ 34)، ئوقۇغۇچىسى 10 مىڭ 352 (ئاز سانلىق مىللەت ئوقۇغۇچى 7297)؛ ئوتتۇرا مەكتەپ ئون (مىللىي ئوتتۇرا مەكتەپ ئالتە)، ئوقۇغۇچىسى 3743 (ئاز سانلىق مىللەت ئوقۇغۇچى 2333)؛ بالىلار باغچىسى تۆت، باغچىدىكى بالا 454؛ ھەر خىل ئوقۇتقۇچى 1127 (ئاز سانلىق مىللەت ئوقۇتقۇچى 822). رادىئوناق ئاھالىنى قاپلاش نىسبىتى %85، تېلېۋىزىيىنىڭ ئاھالىنى قاپلاش نىسبىتى %85 بولدى. ناھىيە بويىچە تىببىي داۋالاش - سەھىيە ئاپپاراتى توققۇز، سەھىيە تېخنىكا خادىمى 293 (ئاز سانلىق مىللەت خادىمى 198)، كېسەل كارىۋىتى 130. ناھىيە تەنھەرىكەتچىلىرى ئىلى ئوبلاستى بويىچە ئۆتكۈزۈلگەن ئاز سانلىق مىللەتلەر تەنھەرىكەت يىغىندا بىر مەرتىۋىلىك ئېرىشتى؛ ئالتاي ۋىلايىتى بويىچە ئۆتكۈزۈلگەن تەنتەربىيە مۇسابىقىلىرىدە يەتتە ئالتۇن مېدالغا ئېرىشتى، يەتتە قېتىم بېزا - بازار تەنھەرىكەت يىغىنى ئۆتكۈزۈلدى، مۇسابىقىگە 1407 تادەم (قېتىم) قاتناشتى. ناھىيە بويىچە 4856 تادەم «دۆلەتنىڭ تەنتەربىيىدە چىنىقىش ئۆلچىمى» گە يەتتى.

خەلق تۇرمۇشى

1994 - يىلى دېھقان، چارۋىچىلارنىڭ كىشى بېشىغا توغرا كېلىدىغان ئوتتۇرىچە ساپ كىرىمى 950 يۈەنگە يەتتى. يىل ئاخىرىدا ناھىيە بويىچە ئىشچى - خىزمەتچى 9339 (توختاملىق ئىشچى - خىزمەتچى 2637) بولۇپ، مۇشۇ يىل يېلدا 38 مىليون 249 مىڭ يۈەن ئىش ھەققى تارقىتىلدى. دۆلەتنىڭ يارىدەمگە ئېرىشكەن ئادەم 1204، كوللېكتىپ تەرىپىدىن بېقىلىۋاتقان بېتىم - بېسىر، بوۋاي - مومای، مېيىپ، بالا 81. مۇشۇ يىل يېلدا 210 ئائىلە چارۋىچى ئولتۇراقلاشتى.

1994 - يىلى ناھىيە بويىچە ئاھالىنىڭ تۇغۇلۇش نىسبىتى %12.99، ئۆلۈش نىسبىتى %4.04، تەبىئىي كۆپەيىش نىسبىتى %8.95 بولدى.

مۇنەۋۋەر كارخانىچىنىي قىسقىچە تونۇشتۇرۇش

لىۋ يۈچۈن ئەر، ئالتاي تېخنىكۇم مەلۇماتىغا ئىگە، قاباناھىيىلىك قۇرۇلۇش باش شىركىتىنىڭ جېڭلىسى، ئۇ 1990-يىلى جېڭلى بولغاندىن بۇيان ئەمەلىيەتچىل بولۇش، جاسارەت بىلەن ئىشلەش، يول ئېچىپ ئىلگىرىلەش روھى بويىچە دادىللىق بىلەن ئىلھامات ئېلىپ بېرىپ، قاتتىق باشقۇرۇپ، كارخانىدا ياخشى ئىجتىمائىي مۇھىت شەكىللەندۈردى.

ئۇ، بىر يۈرۈش ئۇنۇملۇك يېتەكچىلىك قىلىش سىستېمىسى ۋە مۇلازىمەت سىستېمىسى بەرپا قىلدى ھەمدە ئىش ھەققى تەقسىماتى تۈزۈمىنى دادىل ئىسلاھ قىلدى، بارلىق ئىشچى - خىزمەتچىلەرنى سۈپەت ئارقىلىق ئۇنۇمنى قولغا كەلتۈرۈش، سۈپەت ئارقىلىق تەرەققىياتنى قولغا كەلتۈرۈش، سۈپەت ئارقىلىق بازارنى ئىگىلەش قارىشىنى تىكلەشكە چاقىردى ھەمدە ئۇزلۇكسىز تۈردە ئىختىساسلىقلارنى يېتىشتۈرۈش ۋە تېخنىكا يېڭىلاش ئېلىپ باردى. ئۇ1991-يىلى جۇڭگو كوللېكتىپ ئىگىلىكىدىكى كارخانىچىلار جەمئىيىتى تەرىپىدىن «مەملىكەتلىك مۇنەۋۋەر كارخانىچى» دېگەن نام بېرىلدى. 1992 - يىلى ئۇ1نىڭغا «ئاپتونوم رايون بويىچە يېزا-بازار كارخانىچىسى» دېگەن نام بېرىلدى. 1993-يىلى ئۇ1نىڭغا ئالتاي ۋىلايىتى تەرىپىدىن «مۇنەۋۋەر زاۋۇت باشلىقى (جېڭلى)» دېگەن نام، ئاپتونوم رايونلۇق خەلق مۇكۇمىتى تەرىپىدىن «يېزا - بازار كارخانىچىسى» دېگەن نام، جۇڭگو كوللېكتىپ ئىگىلىكىدىكى كارخانىچىلار جەمئىيىتى تەرىپىدىن «مەملىكەتلىك مۇنەۋۋەر كارخانىچى» دېگەن نام بېرىلدى.

ئىلغار كارخانىنى قىسقىچە تونۇشتۇرۇش

قابا ناھىيىلىك قۇرۇلۇش باش شىركىتى

بۇ شىركەت 1989 - يىلى قۇرۇلغان. شىركەتنىڭ 1994 - يىلدىكى تۇراقلىق مۇلكى 2 مىليون 520. مىڭ يۈەن. بۇ شىركەت قابا ناھىيىسى بويىچە ئەڭ چوڭ يېزا - بازار كارخانا گۇرۇھى، 3 - دەرىجىلىك قۇرۇلۇش كارخانىسى.

ئالتە يىلدىن بۇيان، باش شىركەت تاماملىغان قۇرۇلۇش

كۆلىمى 99 مىلىئارد 448 كۋادرات مېتر غا، قۇرۇلۇش ئومۇمىي مەھسۇلات قىممىتى 82 مىليون 846 مىلىئارد يۈەنگە، پاراتقان پايدا، بېجى 4 مىليون 660 مىلىئارد يۈەنگە، قۇرۇلۇشنىڭ ئەلالىق نىسبىتى 45.8% كە، ئۇلچەمگە مۇۋاپىق بولۇش نىسبىتى 100% كە يەتتى. بۇ شىركەت ناھىيە، ئوبلاست دائىرىسىدە كۆتۈرە ئىلىپ پۈتتۈرگەن 20 قۇرۇلۇشنىڭ 16 سى ئەلا سۈپەتلىك بولۇپ، ئەلالىق نىسبىتى 86.1% كە يەتتى. ئەلا سۈپەتلىك قۇرۇلۇشلىرى ئالتاي ژىلايىتىدىكى ئەلا سۈپەتلىك قۇرۇلۇشلارنىڭ تەخمىنەن 80 پىرسەنتىنى ئىگىلەيدۇ. 1990 - يىل 8 - ئايدا پۈتكەن قابا ناھىيىلىك 1 - ئوتتۇرا مەكتەپنىڭ مىللىي ئالاھىدىلىككە ئىگە ئاققۇ شەكىللىك تۆت قەۋەتلىك ئوقۇتۇش بىنالىرى بۇ شىركەت ياسىغان تۇنجى چوڭ تىپتىكى ئەلا سۈپەتلىك قۇرۇلۇش ھېسابلىنىدۇ. 10 - ئايدا پۈتكەن بېيتۈن يولۇچىلار بېكىتى ئاپتونوم رايون تەرىپىدىن ئەلا سۈپەتلىك قۇرۇلۇش دەپ تەكشۈرۈپ ئۆتكۈزۈلۈپ، شىركەت ئاپتونوم رايونلۇق قاتناش نازارىتىنىڭ تەقدىرلىشىگە ئېرىشتى.

بۇ شىركەتنىڭ لىۋ يۈجۈن، ژاڭ شۆبىلار ۋەكىللىك قىلغان رەھبەرلىك كوللېكتىپى تېخنىكىنى چۈشىنىدىغان، باشقۇرۇشنى بىلىدىغان، خىلى كۆچلۈك تەشكىللەش، ماسلاشتۇرۇش ئىقتىدارىغا ئىگە كوللېكتىپ. ئۇلار كارخانىنىڭ ئەمگەك - كادىرلار ئىشلىرى، ئاپپارات تەقسىماتى، ئىچكى جەھەتتىن باشقۇرۇش قاتارلىق جەھەتلەردە دادىللىق بىلەن ئىسلاھات ئېلىپ بارىدى، يېڭىدىن قوبۇل قىلىنغان ئىشچىلارغا توختام تۈزۈمىنى يولغا قويدى، ئىش ئورنى مەسئۇلىيەت تۈزۈمى ئورناتتى ھەمدە ئىقتىسادىي ھۆددىگەرلىك مەسئۇلىيەت تۈزۈمىنى يولغا قويۇپ، ئىش ھەققى تۈزۈمى ئىسلاھاتى ئېلىپ بېرىپ، كارخانىنىڭ مەسئۇلىيەت، ھوقۇق، مەنپەئەتىنى ھەر بىر قۇرۇلۇش ئەترىتى، ھەر بىر ئىشچى - خىزمەتچى، ھەر بىر ئىش تەرتىپىگىچە ئەمەلىيلەشتۈردى، 1994 - يىلىنىڭ ئاخىرىدا يەنە تۈر ھۆددىگەرلىك مەسئۇلىيەت تۈزۈمىنى يولغا قويدى. شىركەتتە ئوتتۇرا دەرىجىلىك كەسپىي تېخنىكا ۋەزىپىسى بارلار توققۇز ئادەم، تۆۋەن دەرىجىلىك كەسپىي تېخنىكا ۋەزىپىسى بارلار 31 ئادەم، دىپلومى بار تېخنىك ئىشچى 268 (ئالاھىدە تېخنىك ئىشچى 108). ھەر بىر تۈرده قۇرۇلۇش ئېلىپ بېرىلغاندا، ئالدى بىلەن 1 - ئۆتكەل - ماتېرىيال ئۆتكىلى چىڭ تۇتۇلدى. مال سېتىۋالغۇچى سىرتتىن مال زاكاز قىلغاندا، ئۇنىڭدىن نۇسخا ئېلىپ كېلىپ، تەكشۈرۈشتىن ئۆتكۈزدى، ئۇلچەمگە مۇۋاپىق كەلمەيدىغان ھەر قانداق قۇرۇلۇش ماتېرىيالىنىڭ ئىش ئورنىغا كىرگۈزۈلۈشىگە يول قويۇلمىدى. قۇرۇلۇش مەيدانىدا شىركەت تەرىپىدىن ئالاھىدە ئەۋەتىلگەن مەخسۇس سۈپەت تەكشۈرۈش خادىمى ئىشنى نازارەت قىلىپ، ئايرىم - ئايرىم تەكشۈرۈپ ئۆتكۈزۈپ، ھەر بىر ئىش تەرتىپىنىڭ ئۇلچەمگە مۇۋاپىق بولۇشىغا كاپالەتلىك قىلدى.

1991 - يىلى باش شىركەتكە جۇڭگو كوللېكتىپ ئىگىلىكىدىكى قۇرۇلۇشچىلار جەمئىيىتى تەرىپىدىن «مەملىكەتلىك كوللېكتىپ ئىگىلىكىدىكى ئىلغار قۇرۇلۇش كارخانىسى» دېگەن نام بېرىلدى. 1992 - يىلى ئاپتونوم رايونلۇق خەلق مۇكۈمىتى تەرىپىدىن «ئاپتونوم رايون بويىچە قۇرۇلۇش سىستېمىسىدىكى مۇنەۋۋەر كارخانا» دېگەن نام بېرىلدى.

☆ 3 - ئاينىڭ 9 - كۈنى جايىلما يېزىسى ئاپتونوم رايون تەرىپىدىن «1821» پەن - تېخنىكىغا تايىنىپ، ھاللىق سەۋىيىگە يۈرۈش قىلىشتىكى نەمۇنە يېزا قىتلىپ تالىلاندى.

7 - ئاينىڭ 1 - كۈنى جايىلما يېزىسىنىڭ جايىلما كەنت پارتىيە ياچېيكىسى ئاپتونوم رايون بويىچە ئىلغار ئاساسىي قاتلام پارتىيە تەشكىلاتى بولۇپ باھالاندى.

☆ قابا ناھىيىلىك ئاشلىق - ماي سودا گۈرۈھى باش شىركىتى ئۇنۇمۇبرسال باقمىچىلىق شىركىتىنىڭ تېخنىكى لىۋ مىنخۇي تەتقىق قىلىپ ياساپ چىققان قوش قەۋەتلىك پولات دېرىزە ئورنىغا سىم تورلۇق دېرىزە ئىشلىتىش تېخنىكىسى دۆلەت پاتېنت ئىدارىسى تارقاتقان ئەمەلىي قوللىنىلىدىغان يېڭى تىپلىق تېخنىكا پاتېنت گۇۋاھنامىسىگە ئېرىشتى، بۇ تۈرنىڭ كەشپ قىلىنىشى ئېلىمىزنىڭ پولات دېرىزە ئورنىغا سىم تورلۇق دېرىزە ئىشلىتىش بازىرىدىكى بوشلۇقنى تولدۇردى.

☆ ئاپتونوم رايون 12 - ئاينىڭ 12 - كۈنى قابا ناھىيىسىگە «خەلق ئىشلىرى خىزمىتىدىكى ئىلغار ناھىيە» دېگەن نام بەردى.

جاڭ چۈەنشيا

بۇرچىن ناھىيىسى

ئاساسىي ئەھۋالى

بۇرچىن ناھىيىسى ئالتاي تېغىنىڭ غەربىي جەنۇبىي ئېتىكىگە، جۇڭغارىيە ئويمانلىقىنىڭ شىمالىي تەرىپىگە جايلاشقان. 1994 - يىلدىكى ئومۇمىي نوپۇسى 60 مىڭ 600، بۇنىڭ ئىچىدە ئاز سانلىق مىللەتلەر نوپۇسى 41 مىڭ 879. ناھىيە بويىچە تېرىلغۇ كۆلىمى 19 مىڭ 133 گېكتار، ئاشلىق تېرىلغۇ كۆلىمى 9066.67 گېكتار، ئىقتىسادىي زىرائەت تېرىلغۇ كۆلىمى 1180 گېكتار. كىلىماتى شىمالىي مۆتىدىل بەلباغنىڭ قۇرۇقلۇق تىپىدىكى سوغۇق كىلىماتىغا كىرىدۇ.

پارتىيە، ھۆكۈمەت ئورگانلىرىنىڭ ئاساسلىق مەسئۇللىرى

ج ك پ بۇرچىن ناھىيىلىك 7 - نۆۋەتلىك كومىتېتنىڭ شۇجىسى: تاۋ لۈمۇڭ.

11 - نۆۋەتلىك خەلق قۇرۇلتىيى دائىمىي كومىتېتنىڭ مۇدىرى: تەلەپقان ئاقمبتباي (قازاق)؛ مۇئاۋىن مۇدىرلىرى: لىيۇ شياۋجۇن، تۇسىپقان چۆكەش (قازاق)، پى جىنفەن، زەينەپقان مۇزاۋباي (ئايال، قازاق).

ھاكىمى: قۇۋانقان مۇسىلبېك (قازاق)؛ مۇئاۋىن ھاكىملىرى: ۋاڭ يۇچېڭ (4 - ئايدا ۋەزىپىگە تەينىلەندى)، ياڭ جيەنشىن، تۇرسىبېك سادىقان (قازاق)، مىزەن نۇكەي (قازاق، 4 - ئايدا ۋەزىپىگە تەينىلەندى)، ئېركىن تۇرۇم (قازاق، 4 - ئايدا ۋەزىپىسىدىن يۆتكەلدى)، شۇ ۋېنتەي (4 - ئايدا ۋەزىپىسىدىن يۆتكەلدى)؛ پەن - تېخنىكىغا مەسئۇل مۇئاۋىن ھاكىمى: ۋېي جىجيا، ژۇ گاڭ (5 - ئايدا ۋەزىپىگە تەينىلەندى)، ۋاڭ رىخۇي (5 - ئايدا ۋەزىپىسىدىن يۆتكەلدى)، بادىمجاپ (1 - ئايدا ۋەزىپىسىدىن يۆتكەلدى).

سىياسىي كېڭەش 10 - نۆۋەتلىك كومىتېتنىڭ رەئىسى: سابكېن جالمقان (قازاق)؛ مۇئاۋىن رەئىسلىرى: جۇ جۇڭمىڭ، ماخپىرقانتىچەن (قازاق)، بېردىقان جاپاي (قازاق)، تىەن جىچېڭ.

خەلق سوت مەھكىمىسىنىڭ باشلىقى: بېيسقان تالقاي (قازاق).

خەلق تەپتىش مەھكىمىسىنىڭ باش تەپتىشى: زۇلۇن شايماردان (قازاق).

ئىقتىسادىي جەھەتتىكى يېڭى تەرەققىيات

1994 - يىلى ناھىيە بويىچە يېزا ئىگىلىك ئومۇمىي مەھسۇلات قىممىتى 96 مىليون 979 مىڭ 800 يۈەن (ھازىرقى باھا بويىچە ھېسابلاندى، تۆۋەندىمۇ شۇنداق) گە يېتىپ، 1993 - يىلدىكىدىن 2.88% ئاشتى (ئۆزگەرمەس باھا بويىچە ھېسابلاندى). مۇشۇ يىل يىلدا 19 مىڭ 300 تونا ئاشلىق، 1560 تونا ياغلىق دان ئېلىندى. مۇشۇ يىل يىلدا 23.360 گېكتار يەردە ئورمان بەرپا قىلىنىپ، 108 مىڭ تۈپ كۆچەت تىكىلدى. مۇشۇ يىل يىلدا 4457 تونا گۆش، 5785 تونا سۈت، 38.3 تونا قوي يۇڭى، 18 تونا تۆگە يۇڭى، 144 مىڭ 500 پارچە تېرە ئېلىندى. مۇشۇ يىل يىلدا ئېتىز - ئېرىق سۇ ئىنشائات ئاساسىي قۇرۇلۇشىغا 6 مىليون 427 مىڭ 600 يۈەن مەبلەغ سېلىندى. 39.18 كىلومېتر ئۆزۈنلۇقتا شورسىزلاندۇرۇش ئېرىق - ئۆستىكى چېپىلدى، 48.65 كىلومېتر ئۆزۈنلۇقتا سۇ سىڭمەس ئېرىق - ئۆستىكى ياسالدى، 211 سۇ ئىنشائات قۇرۇلۇشى ياسالدى، 8.211 كىلومېتر ئۆزۈنلۇقتىكى ئېرىق - ئۆستەڭنىڭ لاتقىسى تازىلاندى. يېزا - بازار كارخانىسى 711 گە، ئومۇمىي كىرىمى 48 مىليون 777 مىڭ 800 يۈەنگە يەتتى.

سانائەت ئومۇمىي مەھسۇلات قىممىتى 66 مىليون 856 مىڭ 900 يۈەنگە يېتىپ، 1993 - يىلدىكىدىن 20.78% ئاشتى. مۇشۇ يىل يىلدا 23 مىليون كىلوۋات سائەت توك، 20 مىليون 500 مىڭ دانە خىش، 18 مىڭ 500 تونا سېمونت، 5000 تونا كۆمۈر، 401 مىڭ مېتر يۇڭ توقۇلما، 4061 يۇڭ ئەدىيال، 4080 تونا تالك پاراشوكى، 8372 تونا ئۇن، 359 تونا سۇ يېغى، 40 تونا موخۇركا، 390 تونا كرېمنىيلىق تۆمۈر، 67.51 تونا توقۇلما، 2825 پار خۇرۇم پەلەي، 50 مىڭ پار يىپ پەلەي، 115 تونا پولات دېرىزە، 6.41 كىلوگرام ئالتۇن ئىشلەپچىقىرىلدى. ئاساسلىق تۇرلەردىن يۇڭ توقۇلمىچىلىق فابرىكىسىنىڭ يۇڭ يۇيۇش سېخى ۋە ئۇسكۇنىلىرى، تالك پاراشوكى زاۋۇتىنىڭ يىلىغا 30 مىڭ تونا تالك پاراشوكى ئىشلەپچىقىرىدىغان لىنىيىسى، سېمونت زاۋۇتىنىڭ 20 مىڭ تونا سېمونت خام ئەشياسى قۇيىدىغان ئامبىرى قاتارلىق 13 تۈرگە 17 مىليون 100 مىڭ يۈەن مەبلەغ سېلىندى. مۇشۇ يىل يىلدا كۈنىگە 50 تونا رۇدنى بىر ياقلىق قىلىدىغان ئالتۇن تاللاش زاۋۇتى، 4 مىليون 580 مىڭ يۈەن مەبلەغ سېلىنغان دۇڭلايتى، قوستىق يېزىلىرىغا توك يەتكۈزۈش لىنىيىسى پۈتۈپ، ئىشقا كىرىشتۈرۈلدى. جەمئىيەت بويىچە تۇراقلىق مۇلۇككە 35 مىليون 660 مىڭ يۈەن مەبلەغ سېلىندى. 10 - ئايدا ناھىيىلىك تۈزلىك ئورمانچىلىق مەيدانى، ئىشلەپچىقىرىش - قۇرۇلۇش بېكىتۈنى پاختا - چىگە شىركىتى ۋە ئامېرىكا ئاسىيا ماددىي ئەشيا تەمىنلەش شىركىتى بىرلىكتە باشقۇرغان بۇرچىن ناھىيىسىدىكى تۈنجى جۈڭگو - ئامېرىكا شېرىكچىلىكىدىكى كارخانا - شىنجاڭ يېشىل ماقلىقنى ساقلاش مەھسۇلاتلىرى چەكلىك شىركىتى قۇرۇلدى. مۇشۇ يىل يىلدا يولۇچىلار ئوبوروت مىقدارى 47 مىليون 266 مىڭ ئادەم / كىلومېتر غا، يۈك ئوبوروت مىقدارى 1 مىليون 491 مىڭ تونا / كىلومېتر غا، ترانسپورت كىرىمى 1 مىليون 159 مىڭ يۈەنگە يەتتى. 6 - ئايدا ناھىيە بىلەن يېزىلار ئارىلىقىدىكى تۈنجى ئاسفالت يانقۇزۇلغان يولدا قاتناش باشلاندى. 4 مىليون يۈەن مەبلەغ سېلىنغان 2000 توچكىلىق پروگراممىلىق تېلېفون ئىشلىتىلىشكە باشلىدى. پوچتا - تېلېگراف كەسپىنىڭ ئومۇمىي تىجارەت سومىمىسى 802 مىڭ 300 يۈەنگە يەتتى. مۇشۇ يىل يىلدا ساياھەتچىلىك كىرىمى 265 مىڭ يۈەنگە يەتتى.

پەن - تېخنىكا، مائارىپ، مەدەنىيەت، سەھىيە، تەنتەربىيە ئىشلىرى

ناھىيە بويىچە ئوتتۇرا دەرىجىلىكتىن يۇقىرى كەسپىي تېخنىكا ۋەزىپىسى بار پەن - تېخنىكا خادىمى 326. ناھىيە بويىچە باشلانغۇچ مەكتەپ 29 (مىللىي باشلانغۇچ مەكتەپ 16)، ئوقۇغۇچىسى9465 (ئاز سانلىق مىللەت ئوقۇغۇچى6894)؛ ئوتتۇرا مەكتەپ 13 (مىللىي ئوتتۇرا مەكتەپ يەتتە)، ئوقۇغۇچىسى 3262 (ئاز سانلىق مىللەت ئوقۇغۇچى1941)؛ ئوقۇتقۇچىلار بىلىم ئاشۇرۇش مەكتىپى بار، ئوقۇغۇچىسى 162 (ئاز سانلىق مىللەت ئوقۇغۇچى 90)؛ ناھىيىلىك بالىلار باغچىسى بار، باغچىدىكى بالا 61؛ ھەر خىل ئوقۇتقۇچى 1076 (ئاز سانلىق مىللەت ئوقۇغۇچى 744)؛ شىنجاڭ يېزا ئىگىلىك رادىئو مەكتىپى بۇرچىن شۆبە مەكتىپى بار، جۇڭخۇا بوغالتىرلىق سىرتتىن ئوقۇش مەكتىپى بۇرچىن سىرتتىن ئوقۇش پونكىتى بار، ئىككىسىنىڭ جەمئىي ئوقۇغۇچىسى 308 (ئاز سانلىق مىللەت ئوقۇغۇچى 16)، رادىئونىڭ ئاھالىنى قاپلاش نىسبىتى 70%، تېلېۋىزىيىنىڭ ئاھالىنى قاپلاش نىسبىتى 65% بولدى. 7 - ئاينىڭ 6 - كۈنى ئالتاي ژىلايەتلىك 10 - نۆۋەتلىك ئاقسىلار ئېيتىشىش ئۇشتاس يايلىقىدا ئوتكۈزۈلدى. ناھىيە بويىچە تىببىي داۋالاش - سەھىيە ئاپپاراتى ئون، سەھىيە تېخنىكا خادىمى 209 (ئاز سانلىق مىللەت خادىمى 137)، كېسەل كارىۋىتى 155. ناھىيە تەنھەرىكەتچىلىرى ئالتاي ژىلايىتى بويىچە ئوتكۈزۈلگەن تېز تېيىلىش مۇسابىقىسىدە كوللېكتىپ ئومۇمىي نومۇردا 1 - لىككە ئېرىشتى، 20 ئالتۇن مېدال، 14 كۈمۈش مېدال، 12 مىس مېدال ئالدى؛ ئاپتونوم رايون بويىچە ئوتكۈزۈلگەن ئۈسمۇرلەر تېز تېيىلىش مۇسابىقىسىدە بەش ئالتۇن مېدال، 11 كۈمۈش مېدال، توت مىس مېدال ئالدى، ئاپتونوم رايونلىك توت تۈرلۈك رېكوزتىنى يۇزىدى. مۇشۇ بىر يىلدا 12 قېتىم يېزا - بازار تەنھەرىكەت يىغىنى ئوتكۈزۈلدى، مۇسابىقىگە 1537 ئادەم (قېتىم) قاتناشتى.

خەلق تۇرمۇشى

1994 - يىلى ناھىيە بازىرى ئاھالىسىنىڭ كىشى بېشىغا توغرا كېلىدىغان ئوتتۇرىچە تۇرمۇش خىراجىتى 1367.47 يۈەنگە يەتتى، يېزا ئاھالىسىنىڭ كىشى بېشىغا توغرا كېلىدىغان ئوتتۇرىچە ساپ كىرىمى 684.91 يۈەن (دېھقانلارنىڭ 650.89 يۈەن، چارۋىچىلارنىڭ 733.94 يۈەن) بولدى. يىل ئاخىردا ناھىيە بويىچە ئىشچى - خىزمەتچى 11 مىڭ 307 (توختاملىق ئىشچى - خىزمەتچى 2182) بولۇپ، مۇشۇ بىر يىلدا 39 مىليون 994 مىڭ يۈەن ئىش ھەققى تارقىتىلدى. ناھىيە بازىرىدا 69 كىشى ئىشقا ئورۇنلاشتۇرۇلدى. بازار - يېزىلاردا دۆلەتنىڭ پاردىسىگە ئېرىشكەن ئادەم بىر، كوللېكتىپ تەرىپىدىن بېقىلىۋاتقان يېتىم - يېسىر، بوۋاي - مومايلار مىڭدىن ئاشتى.

1994 - يىلى ناھىيە بويىچە ئاھالىنىڭ تۇغۇلۇش نىسبىتى 11.4‰، ئۆلۈش نىسبىتى 4.9‰، تەبىئىي كۆپىيىش نىسبىتى 6.5‰ بولدى.

☆ 4 - ئايدا قاناس تەبىئىي قوغداش رايونىدا دۇنيادا ئاز ئۇچرايدىغان قىممەتلىك ھايۋان - كەنجە تۇر قانداغايغا ئوخشايدىغان ھايۋان بايقالدى.

☆ 5 - ئاينىڭ 30 - كۈنى ئالتاي ژىلايىتى بويىچە تۇنجى كەنت باشقۇرغان سانائەت كارخانىسى - بۇرچىن ناھىيىلىك ئېلېكتر سىمى زاۋۇتى قۇرۇلۇپ ئىشقا كىرىشتۈرۈلدى. بۇ زاۋۇتنى دوۋلايتى يېزىسىنىڭ شەگەتاي كەنت ئاھالىسى مەبلەغ توپلاپ پاي سېلىش شەكلى ئارقىلىق قۇرۇپ چىقتى.

☆ 9 - ئايدا ئالتاي ژىلايىتى بويىچە تۇنجى «ئۆسمە» باشلانغۇچ مەكتىپى بۇرچىن ناھىيىسىنىڭ «2817» تۇر رايونىدا قۇرۇلدى.

ۋاڭ جىڭجىي

جېمىنەي ناھىيىسى

ئاساسىي ئەھۋالى

جېمىنەي ناھىيىسى ساۋۇر تېغىنىڭ شىمالىي ئېتىكىگە، ئېرتىش دەرياسىنىڭ جەنۇبىي تەرىپىگە جايلاشقان. 1994 - يىلدىكى ئومۇمىي نوپۇسى 30 مىڭ 974 ئادەم (ئىشلەپچىقىرىش - قۇرۇلۇش بىكتۈەننىڭ «186» تۈەن - مەيدانىنى ئۆز ئىچىگە ئالمايدۇ)، بۇنىڭ ئىچىدە ئاز سانلىق مىللەت 21 مىڭ 595 ئادەم، تېرىلغۇ يەر كۆلىمى 13 مىڭ 400 گېكتار، ئاشلىق تېرىلغۇ كۆلىمى 3800 گېكتار، ئىقتىسادىي زىرائەت تېرىلغۇ كۆلىمى 430 گېكتار. كىلىماتى شىمالىي مۆتىدىل بەلباغ قۇرۇقلۇق ئىقلىمىغا مەنسۇپ سوغاق كىلىمات.

پارتىيە، ھۆكۈمەت ئورگانلىرىنىڭ ئاساسلىق مەسئۇللىرى

ج ك پ جېمىنەي ناھىيىلىك 7 - نۆۋەتلىك كومىتېتنىڭ ئۇجمىسى: يۇ جياڭي.

11 - نۆۋەتلىك خەلق قۇرۇلتىيى دائىمىي كومىتېتنىڭ مۇدىرى: كۈنجاڭ كېڭىسباي (قازاق)؛ مۇئاۋىن مۇدىرلىرى: يۈەن پېڭ، تولۇمقان جاپاباي (قازاق)، شۇ لىخۇا (ئايال)، ساتاي ئوسپان (قازاق).

ھاكىمى: دارىنقان تورغالى (قازاق، 5 - ئايدا مۇۋەققەت

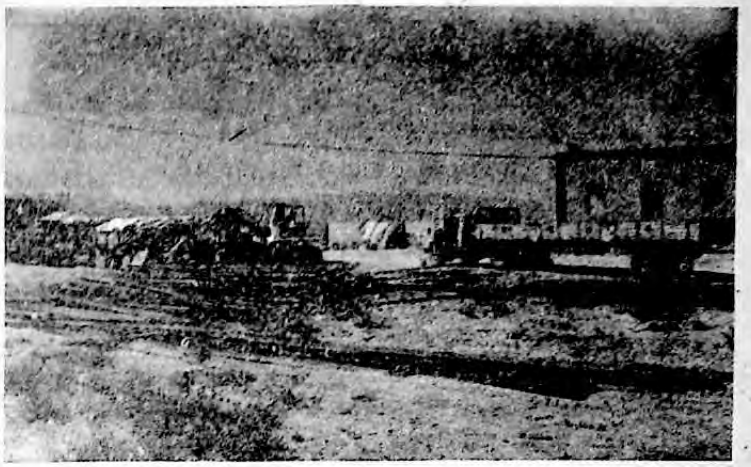

چېگرا سودىسى ئېغىزىدىكى يوك مەيدانىدىن بىر كۆرۈنۈش
سۈرەتتىن جېمىنەي ناھىيىلىك پارتكوم تەشۋىقات بۆلۈمى ئۈەتكەن

ھاكىملىققا تەيىنلەندى)؛ مۇئاۋىن ھاكىملىرى: كاك جىرېن، سايلاۋ شادۇ (خۇيزۇ، 4 - ئايدا ۋەزىپىگە تەيىنلەندى)، مۇقامبەتقان ئاغاتاي (قازاق)، ۋۇ خەيبۇ.

سىياسىي كېڭەش 7 - نۆۋەتلىك كومىتېتنىڭ رەئىسى: قاش ساپارغالى (قازاق)؛ مۇئاۋىن رەئىسلىرى: لۇ جېڭۈۋ، سۇلتان مەسالىم (قازاق)، لۇ ۋەنجېن، كەي جىشېن، مەكتېپقان جۇماغۇل (قازاق).

خەلق سوت مەھكىمىسىنىڭ باشلىقى: ماۋلېت ئادايى (قازاق).

خەلق تەپتىش مەھكىمىسىنىڭ باش تەپتىشى: جانئالان توقاي (قازاق).

ئىقتىسادىي جەھەتتىكى يېڭى تەرەققىيات

1994 - يىلى ناھىيە بويىچە يېزا ئىگىلىك ئومۇمىي مەھسۇلات قىممىتى 49 مىليون 335 مىڭ 700 يۈەن (ھازىرقى باھا بويىچە ھېسابلاندى، تۆۋەندىمۇ شۇنداق) بولۇپ، 1993 - يىلدىكىدىن 12% كېمەيمەپ كەتتى (ئۆزگەرمەس باھا بويىچە ھېسابلاندى). مۇشۇ يىلدا 723.84 تونىا ئاشلىق، 69.72 تونىا ياغلىق دان ئېلىنىدى. مۇشۇ يىلدا 51 گېكتار يەردە ئورمان بەرپا قىلىنىپ، 33 مىڭ تۈپ كۆچەت تىكىلدى. مۇشۇ يىلدا 2000 تونىا گۆش، 3844 تونىا سۈت، 310 تونىا يۇڭ، 87 مىڭ 499 پارچە تېرە ئېلىندى. مۇشۇ يىلدا ئېتىز - ئېرىق سۇ ئىنشائات ئاساسىي قۇرۇلۇشىغا 1 مىليون 659 مىڭ يۈەن مەبلەغ سېلىندى، 23.6 كىلومېتر ئۆزۈنلۇقتا ئېرىق - ئۆستەك چېپىلدى، 24 سۇ ئىنشائاتى قۇرۇلۇشى ياسالدى. 1994 - يىلى ئاپتونوم رايوندا ئۆتكۈزۈلگەن ئېتىز - ئېرىق سۇ ئىنشائات قۇرۇلۇشى بويىچە «تەڭرىتاغ لوڭقىسى» مۇسابىقىسىدە ناھىيە يەنە بىر قېتىم 2 - دەرىجىلىك مۇكاپاتقا ئېرىشتى. يېزا، بازار كارخانىسى 401 گە، ئومۇمىي كىرىمى 22 مىليون يۈەنگە يەتتى.

سانائەت ئومۇمىي مەھسۇلات قىممىتى 24 مىليون 370 مىڭ يۈەن (1990 - يىلدىكى تۈزگەرمەس باھا بويىچە ھېسابلىغاندا 17 مىليون 70 مىڭ يۈەن) گە يېتىپ، 1993 - يىلدىكىدىن 13.8% ئاشتى. مۇشۇ يىلدا 8 مىليون 220 مىڭ كىلوۋات سائەت توك، 17 مىڭ تونىا كۆمۈر (نوخاي كۆمۈرى شۇنىڭ ئىچىدە)، 12 مىڭ 900 تونىا سېمونت، 1700 تونىا ئېچىلىك - ھاراق (40 تونىا ئاق ھاراق)، 2200 تونىا ئۇن، 2500 تونىا سۇ يېغى ئىشلەپچىقىرىلدى. يېڭىدىن قۇرۇلغان تۈرلەر: 920 مىڭ يۈەن مەبلەغ سېلىنغان بۇرغىسىمان ئالتۇن كېسىش كېڭەيتىپ قۇرۇش قۇرۇلۇشى؛ 2 مىليون يۈەن مەبلەغ سېلىنغان ناھىيىلىك دورىخانىسىنىڭ كېسەلخانا بىناسى؛ 2 مىليون 200 مىڭ يۈەن مەبلەغ سېلىنغان جېمىنەي ئېغىزى ئىقتىسادىي ھەمكارلىق رايونىدىكى يوك مەيدانى قۇرۇلۇشى. قۇرۇلۇۋاتقان تۈرلەر: 10 مىليون يۈەن مەبلەغ سېلىنغان جېمىنەي ناھىيە بازىرىدىن قۇراشقىچە بولغان تاشيولغا ئاسفالت يانقۇزۇش قۇرۇلۇشى؛ 4 مىليون 600 مىڭ يۈەن مەبلەغ سېلىنغان ناھىيىلىك ئالاھىدە سېمونت زاۋۇتىنىڭ كېڭەيتىپ قۇرۇش قۇرۇلۇشى. مۇشۇ يىلدا 500 مىڭ يۈەن مەبلەغ سېلىنغان شالىشقاي يېزىسىدىكى خىش زاۋۇتى ئىشلىتىشكە تاپشۇرۇلدى. جەمئىيەت بويىچە تۇراقلىق مۇلۇككە 2 مىليون 340 مىڭ يۈەن مەبلەغ سېلىندى، بۇنىڭ ئىچىدە يېڭىلاش، ئۆزگەرتىشكە سېلىنغىنى 1 مىليون 505 مىڭ يۈەن. مۇشۇ يىلدا يولۇچى ئوبوروت مىقدارى 1 مىليون 680 ئادەم / كىلومېتر؛ يۈك ئوبوروت مىقدارى 2 مىليون 500 مىڭ تونىا / كىلومېتر ئىدى. پوچتا - تېلېگراف كەسپىنىڭ ئومۇمىي تىجارەت سوممىسى 640 مىڭ يۈەنگە، يىل ئاخىرىدىكى پروگراممىلىق تېلېفون 510 توچكىغا يەتتى. مۇشۇ يىلدا ئىمزالانغان ئاشقى ئىقتىساد - تېخنىكا ھەمكارلىق توختامى 92 نۇسخا (قازاقستان بىلەن 77 نۇسخا، موڭغۇلىيە بىلەن 15 نۇسخا)، توختامدىكى ئومۇمىي سوممىسى 296 مىليون يۈەن خەلق پۇلى؛ توختامغا ئەمەل قىلىش نىسبىتى 62.62%. مۇشۇ يىلدا زىيارەتكە كەلگەن 12 ئۆمەك (گۇرۇپپا)، 310 ئادەم (قېتىم) كۆنتۇۋېلىندى. 12-ئايدا چېگرا سودىسى سوممىسى 47 مىليون يۈەنلىك چوڭ ئۆتكەلنى بۆسۈپ ئۆتۈپ، 47 مىليون 430 مىڭ 300 يۈەنگە

يەتتى. بازار سودىسىدا پۈتۈشۈلگەن سومما 1 مىليون 146 مىڭ يۈەنگە يەتتى.

پەن - تېخنىكا، مائارىپ، مەدەنىيەت، سەھىيە، تەنتەربىيە ئىشلىرى

ناھىيە بويىچە ئوتتۇرا دەرىجىلىكتىن يۇقىرى كەسپىي پەن-تېخنىكا ۋەزىپىسى بار پەن - تېخنىكا خادىمى 248. ناھىيە بويىچە ياشلانغۇچ مەكتەپ 11 (مىللىي ياشلانغۇچ مەكتەپ ئالتە)، ئوقۇغۇچىسى 4693 (ئاز سانلىق مىللەت ئوقۇغۇچى 3300)؛ ئوتتۇرا مەكتەپ توققۇز (مىللىي ئوتتۇرا مەكتەپ يەتتە)، ئوقۇغۇچىسى 2169 (ئاز سانلىق مىللەت ئوقۇغۇچى 1441)؛ بالىلار باغچىسى بىر، باغچىدىكى بالا 360 (ئاز سانلىق مىللەت بالا 140)؛ ھەر خىل ئوقۇتقۇچى 722 (ئاز سانلىق مىللەت ئوقۇتقۇچى 560). رادىئونىڭ ئاھالىنى قاپلاش نىسبىتى 60%، تېلېۋىزىيىنىڭ ئاھالىنى قاپلاش نىسبىتى 85% بولدى. ناھىيە بويىچە تىببىي داۋالاش سەھىيە ئىپپاراتى توققۇز، سەھىيە تېخنىكا خادىمى 184 (ئاز سانلىق مىللەت خادىمى 149)، كېسەل كارىۋىتى 106، ئالتە قېتىم يېزا - بازار تەنھەرىكەت يىغىنى ئۆتكۈزۈلدى، مۇساپىقىگە 5000 ئادەم (قېتىم) قاتناشتى.

خەلق تۇرمۇشى

1994 - يىلى يېزا ئاھالىسىنىڭ كىشى بېشىغا توغرا كېلىدىغان ئوتتۇرىچە ساپ كىرىمى 658.92 يۈەن بولدى. يىل ئاخىردا ناھىيە بويىچە ئىشچى - خىزمەتچىسى 6927 (توختاملىق ئىشچى - خىزمەتچى 973) بولۇپ، مۇشۇ بىر يىلدا 22 مىليون 167 مىڭ يۈەن ئىش ھەققى تارقىتىلدى. ناھىيە بازىرىدا 205 كىشى ئىشقا ئورۇنلاشتۇرۇلدى. ھەر خىل مال - مۇلۇك سۇغۇرتىسىنىڭ ھۆددىگە ئېلىنغان ئومۇمىي سوممىسى 48 مىليون يۈەنگە يەتتى. بازار - يېزىلاردا 6000 ئادەم (قېتىم) دۆلەتنىڭ ياردىمىگە ئېرىشتى، كوللېكتىپ تەرىپىدىن بېقىلىۋاتقان يېتىم - يېسىر، بوۋاي - مومای، مېيىپ، بالا 25.

1994 - يىلى ناھىيە بويىچە ئاھالىنىڭ تۇغۇلۇش نىسبىتى 14.8‰، ئۆلۈش نىسبىتى 5.76‰، تەبىئىي كۆپىيىش نىسبىتى 9.04‰ بولدى.

☆ 8 - ئاينىڭ 12 - كۈنى «مۇزلۇق چوققا» ھاراق چەكلىك مەسئۇلىيەت شىركىتى ئىشلەپچىقارغان «مۇزلۇق چوققا» ئالقات ھارىقى 1994 - يىللىق مەملىكەتلىك كەشپىيات - پاتېنت كۆرگەزمىسى ۋە 100 كۆچلۈك ناھىيە بىلەن شىنجاڭ ئالماشتۇرۇش - ھەمكارلىشىش يىغىنىدا مۇنەۋۋەر مەھسۇلات بويىچە «ئالتۇن لوڭقا مۇكاپاتى» غا ئېرىشتى.

☆ 10 - ئاينىڭ 1 - كۈنى 7 مىليون 500 مىڭ يۈەن مەبلەغ سېلىنغان 2000 توچكىلىق پروگراممىلىق تېلېفون ئىشلىتىلىشكە باشلىدى.

جۇ لىڭ

بۇرۇلتوقاي ناھىيىسى

ئاساسىي ئەھۋالى

بۇرۇلتوقاي ناھىيىسى جۇڭغارىيە ئويمانلىقىدىكى قۇرباننۇڭغۇت چۆللۈكىنىڭ چېتىگە، ئالتاي يايلىقىنىڭ ئوتتۇرىسىغا جايلاشقان. 1994 - يىلدىكى ئومۇمىي نوپۇسى 58 مىڭ 514، يۈزىنىڭ ئىچىدە ئاز سانلىق مىللەتلەر نوپۇسى 25 مىڭ 420. ناھىيە بويىچە تېرىلغۇ يەر كۆلىمى 14 مىڭ 880 گېكتار، ئاشلىق تېرىلغۇ كۆلىمى 2635 گېكتار، ئىقتىسادىي زىرائەت تېرىلغۇ كۆلىمى 3220 گېكتار. كىلىماتىنى تاغلىق رايون كىلىماتى، تۈزلەڭلىك كىلىماتى، چۆللۈك كىلىماتىغا بۆلۈشكە بولىدۇ، تۈزلەڭلىك رايونلىرىنىڭ كىلىماتى ئوتتۇرا مۇتىدىل بەلباغنىڭ قۇرۇقلۇق تىپىدىكى كىلىماتىغا كىرىدۇ.

پارتىيە، ھۆكۈمەت ئورگانلىرىنىڭ ئاساسلىق مەسئۇللىرى

ج ك پ بۇرۇلتوقاي ناھىيىلىك 7 - نۆۋەتلىك كومىتېتىنىڭ شۇجىسى: سۇن باۋيۇ.

11 - نۆۋەتلىك خەلق قۇرۇلتىيى دائىمىي كومىتېتىنىڭ مۇدىرى: قايسا ئەبىلەمجەن (قازاق)؛ مۇئاۋىن مۇدىرلىرى: خۇالىك لىيېباڭ، ئورمانبېك لىماش (قازاق)، ۋۇ چاڭسەي، تىلەۋباي مەۋتە (قازاق).

ھاكىمىي: ئىسلامقان ئابلاق (قازاق)؛ مۇئاۋىن ھاكىملىرى: لى شياۋشېڭ، بازان قۇمار (قازاق)، دەي جيەنشىن، جالىك يۈسۇ (ئايال)؛ پەن - تېخنىكىغا مەسئۇل مۇئاۋىن ھاكىمى: ۋالىك مىڭتەي.

سىياسىي كېڭەش 8 - نۆۋەتلىك كومىتېتىنىڭ رەئىسى: لى خۇڭجى؛ مۇئاۋىن رەئىسلىرى: ۋالىك خۇلىك، قالى تۇرسۇنجان (قازاق)، ماۋ زېلياڭ، جەبىنە جاپان (ئايال، قازاق)، مەنسۇر ۋاققاس (قازاق)، قاجەكبەر قوشنر (قازاق).

خەلق سوت مەھكىمىسىنىڭ باشلىقى: ئۇمۇرزېك قويجىقارا (قازاق).

خەلق تەپتىش مەھكىمىسىنىڭ باش. تەپتىشى: تالاپقان ماۋلېتقان (قازاق).

ئىقتىسادىي جەھەتتىكى يېڭى تەرەققىيات

1994 - يىلى ناھىيە بويىچە يېزا ئىگىلىك ئومۇمىي مەھسۇلات قىممىتى 74 مىليون 75 مىڭ يۈەن (ھازىرقى باھا بويىچە ھېسابلاندى، تۆۋەندىمۇ شۇنداق) گە يېتىپ، 1993 -

پىلدىكىدىن 8.91% ئاشتى (ئۆزگەرمەس باھا بويىچە ھېسابلاندى). مۇشۇ بىر يىلدا 12 مىڭ 872 تونىنا ئاشلىق، 1195 تونىنا ياغلىق دان، 117 مىڭ 607 تونىنا قىزىلچا ئېلىندى. مۇشۇ بىر يىلدا 234 گېكتار يەردە ئورمان بەرپا قىلىنىپ، 3 مىليون 112 مىڭ تۈپ كۆچەت تىكىلدى. مۇشۇ بىر يىلدا 2912 تونىنا گۆش، 2644 تونىنا سۈت، 418 تونىنا يۇڭ، 69 مىڭ 631 پارچە تېرە، 2200 تونىنا بېلىق ئېلىندى. مۇشۇ بىر يىلدا ئېتىز - ئېرىق سۇ ئىنشائات ئاساسىي قۇرۇلۇشىغا 4 مىليون 670 مىڭ يۈەن مەبلەغ سېلىندى، 50.8 كىلومېتر ئۆزۈنلۇقتا ئېرىق - ئۆستەڭ چېپىلدى، 14 قۇدۇق قېزىلدى، 240 گېكتار سۇغىرىش كۆلىمى، 1333.3 گېكتار قورشالغان ئوتلاق، 48 كىلومېتر ئۆزۈنلۇقتا كۆچ يولى، 120 ئېغىل - قوتان كۆپەيدى، يېزا بازار كارخانىسى 1839 غا، ئومۇمىي كىرىمى 81 مىليون 540 مىڭ يۈەنگە يەتتى.

ساناقتا ئومۇمىي مەھسۇلات قىممىتى 101 مىليون 10 مىڭ يۈەنگە يېتىپ، 1993 - يىلدىكىدىن 46.34% ئاشتى. مۇشۇ بىر يىلدا 12 مىليون 566 مىڭ كىلوۋات سائەت توك، 49 مىڭ 700 تونىنا كۆمۈر، 6700 تونىنا سېمونت، 14 مىڭ 700 تونىنا شېكەر، 1700 تونىنا تۇز، 80.51 كىلوگرام ئالتۇن، 8600 قۇر خۇرۇم چاپان، 4300 پار خۇرۇم ئاياغ كىيىم، 49 مىڭ تونىنا فارفور خىش، 22 مىڭ كۋادرات مېتر پولات ئىشىك، دېرىزە ئىشلەپچىقىرىلدى. دۆلەت پەن - تېخنىكا كومىتېتى ئۆتكۈزگەن 1994 - يىللىق چېكىدۇ مەملىكەتلىك «ئۈچقۇن» پىلانى بويىچە ئەلالارنى باھالاش مۇسابىقىسىدە، بۇرۇلتوقاي فارفور زاۋۇتىنىڭ تۆت خىل ئۆلچەملىك بىناكارلىققا ئىشلىتىلىدىغان فارفور خىشى مەملىكەتلىك «ئۈچقۇن» پەن - تېخنىكىسى بويىچە ئېسىل مەھسۇلات ئالتۇن مۇكاپاتىغا ئېرىشتى. يېڭىدىن قۇرۇلغان، قۇرۇلۇۋاتقان تۈرلەردىن پەندىركە زاۋۇتى، 2 - دەرىجىلىك ئېلېكتر ئىستانسىسى، شېكەر زاۋۇتىنىڭ ئىسپىرت سېخى قاتارلىق ئالتە تۈرگە جەمئىي 42 مىليون 590 مىڭ يۈەن مەبلەغ سېلىندى. ئىشلەپچىقىرىشقا كىرىشتۈرۈلگەن تۈرلەردىن سېمونت زاۋۇتى، فار فور زاۋۇتى، جەنتارال يېزىسى قەغەز ساندۇق زاۋۇتى، ئاردام يېزىسى تاختا خىش زاۋۇتىغا جەمئىي 14 مىليون 530 مىڭ يۈەن مەبلەغ سېلىندى. جەمئىيەت بويىچە تۈراقلىق مۇلۇككە 39 مىليون 370 مىڭ يۈەن مەبلەغ سېلىندى. مۇشۇ بىر يىلدا يولۇچى ئوبوروت مىقدارى 5 مىليون 410 مىڭ ئادەم / كىلومېتىرغا، يۈك ئوبوروت مىقدارى 3 مىليون 400 مىڭ تونىنا / كىلومېتىرغا يەتتى. پوچتا - تېلېگراف كەسپىنىڭ ئومۇمىي تىجارەت سوممىسى 908 مىڭ يۈەنگە يەتتى. 7 - ئاينىڭ 1 - كۈنى ناھىيىلىك سىملىق تېلېفۇنىيە ئىستانسىسى ئىشقا كىرىشتى.

پەن - تېخنىكا، مائارىپ، مەدەنىيەت، سەھىيە، تەنتەربىيە ئىشلىرى

ناھىيە بويىچە ئوتتۇرا دەرىجىلىكتىن يۇقىرى كەسپىي تېخنىكا ئۆزىسى بار پەن - تېخنىكا خادىمى 227. ناھىيە بويىچە باشلانغۇچ مەكتەپ 38 (مىللىي باشلانغۇچ مەكتەپ 16)، ئوقۇغۇچىسى 7865 (ئاز سانلىق مىللەت ئوقۇغۇچى 4263)؛ ئوتتۇرا مەكتەپ 11 (مىللىي ئوتتۇرا مەكتەپ بەش)، ئوقۇغۇچىسى 2919 (ئاز سانلىق مىللەت ئوقۇغۇچى 1550)؛ كەسپىي تولۇق ئوتتۇرا مەكتەپ بىر، ئوقۇغۇچىسى 263 (ئاز سانلىق مىللەت ئوقۇغۇچى 150)؛ بالىلار باغچىسى بىر، باغچىدىكى بالا 185 (ئاز سانلىق مىللەت بالا 61)؛ ھەر خىل ئوقۇتقۇچى 932 (ئاز سانلىق مىللەت ئوقۇغۇچى 493). 10 - ئايدا جۇڭگو ئۇسۇرلەر - بالىلار نەشرىياتى بىلەن «تەيۋەن بالىلار گېزىتى» بىرلىكتە ئۇنتكۇزگەن ئىككى قىرغاق بالىلىرىنىڭ ماقالە مۇسابىقىسىدە، ناھىيىلىك 2 - ئوتتۇرا مەكتەپ ئوقۇغۇچىسى يۇخۇنىڭ «ئائىلەم ئاتا قىلغان مۇھەببەت» ناملىق ماقالىسى ئوتتۇرا مەكتەپ ئوقۇغۇچىلىرى گۈرۈپپىسى بويىچە نادىر ئەسەر مۇكاپاتىغا ئېرىشتى. رادىئو، تېلېۋىزىيىنىڭ ئاھالىنى قاپلاش نىسبىتى 80% بولدى. ناھىيە بويىچە تىببىي داۋالاش - سەھىيە ئاپپاراتى 13، سەھىيە - تېخنىكا خادىمى 294 (ئاز سانلىق مىللەت خادىمى 151)، كېسەل كارىۋاتى 173. ناھىيە تەنھەرىكەتچىلىرى ئالتاي ۋىلايىتى بويىچە ئۇنتكۇزۇلگەن تەنھەرىكەت يېغىنىدا ئىككى ئالتۇن مېدال، يەتتە كۈمۈش مېدال، ئالتە مىس مېدال ئالدى. ئىلى ئوبلاستى بويىچە ئۇنتكۇزۇلگەن ئاز سانلىق مىللەتلەر تەنھەرىكەت يېغىنىدا بۇرۇلتوقاي ناھىيىسىنىڭ تەنھەرىكەتچىسى ئىرسىبېك 57 كىلوگراملىقلار بويىچە چېلىشىپتا 2 - بولدى.

خەلق تۈرمۇشى

1994 - يىلىنىڭ ئاخىرىدا ناھىيە بويىچە ئىشچى - خىزمەتچى 9979 (توختاملىق ئىشچى - خىزمەتچى 113) بولۇپ، مۇشۇ بىر يىلدا 34 مىليون 22 مىڭ يۈەن ئىش ھەققى تارقىتىلدى. مۇشۇ بىر يىلدا ناھىيە بازىرىدا 408 ئادەم ئىشقا ئورۇنلاشتۇرۇلدى. ھەر خىل مال - مۇلۇك سۇغۇرتىسىنىڭ ھۆددىگە ئېلىنغان ئومۇمىي سوممىسى 96 مىليون 720 مىڭ يۈەنگە يەتتى. ئەتىياز پەسلىدە بۇرۇلتوقاي ناھىيىسىدە 14 مىڭ 600 مو يەردىكى قىزىلچا ئاپەتكە ئۇچرىدى، بۇ، خەۋپسىزلەندۈرۈلگەن قىزىلچىنىڭ 40 پېرسەنتىنى ئىگىلەيتتى. 6 - ئاينىڭ 22 - كۈنى ۋىلايەت، ناھىيە دەرىجىلىك سۇغۇرتا شىركەتلىرى 117 مىڭ يۈەن تۆلەم پۇلىنى ۋاقتىدا دېھقانلارنىڭ قولىغا يەتكۈزدى. بازار - يېزىلاردا 4349

ئادەم (قېتىم) دۆلەتنىڭ ياردىمىگە ئېرىشتى، كوللېكتىپ تەرىپىدىن بېقىلىۋاتقان يېتىم - يېسىر، بوۋاي - موماي، مېيىپ، بالا 76.

1994 - يىلى ناھىيە بويىچە ئاھالىنىڭ تۇغۇلۇش نىسبىتى 12.67‰، ئۆلۈش نىسبىتى 4.59‰، تەبىئىي كۆپىيىش نىسبىتى 8.08‰. ناھىيىلىك پىلانلىق پەرزەنت كۆرۈش كومىتېتىغا دۆلەت پىلانلىق پەرزەنت كۆرۈش كومىتېتى، كادىرلار مىنىستىرلىكى تەرىپىدىن «مەملىكەتلىك پىلانلىق پەرزەنت كۆرۈش خىزمىتىدىكى ئىلغار ئورۇن» دېگەن نام بېرىلدى.

☆ 3 - ئاينىڭ 18 - كۈنى بۇرۇلتوقاي ناھىيىسىدە دېھقانلار مەبلەغ توپلاپ قۇرغان پاي تۈزۈمىدىكى تۇنجى كارخانا — بۇرۇلتوقاي مېتال تاۋلاش زاۋۇتىنىڭ قۇرۇلۇشى باشلىنىپ، 6 - ئاينىڭ 4 - كۈنى پۈتۈپ ئىشلەپچىقىرىشقا كىرىشتۈرۈلدى.

☆ 8 - ئاينىڭ 18 - كۈنى بۇرۇلتوقاي ناھىيىلىك قۇمۇش تاختا زاۋۇتىنىڭ قۇرۇلۇشى باشلاندى، بۇنىڭغا جەمئىي 18 مىليون 510 مىڭ يۈەن مەبلەغ سېلىندى، يىللىق ئىشلەپچىقىرىش مىقدارى 5000 كۇب مېتىر.

ۋاڭ شىخۇڭ

كۆكتوقاي ناھىيىسى

ئاساسىي ئەھۋالى

كۆكتوقاي ناھىيىسى ئالتاي تېغىنىڭ جەنۇبىي ئېتىكىگە، جۇڭغارىيە ئويمانلىقىنىڭ شىمالىغا جايلاشقان. 1994 - يىلدىكى ئومۇمىي نوپۇسى 79 مىڭ 810، بۇنىڭ ئىچىدە ئاز سانلىق مىللەتلەر نوپۇسى 58 مىڭ 850. ناھىيە بويىچە تېرىلغۇ يەر كۆلىمى 13 مىڭ 654 گېكتار، ئاشلىق تېرىلغۇ كۆلىمى 7950 گېكتار، ئىقتىسادىي زىرائەت تېرىلغۇ كۆلىمى 70 گېكتار، كىلىماتى مۆتىدىل بەلباغنىڭ قۇرغاقلىق تىپىدىكى سوغۇق كىلىماتىغا كىرىدۇ.

پارتىيە، ھۆكۈمەت ئورگانلىرىنىڭ ئاساسلىق مەسئۇللىرى

ج ك پ كۆكتوقاي ناھىيىلىك 7 - نۆۋەتلىك كومىتېتىنىڭ شۇجىسى: بې ۋېيشياڭ.

11 - نۆۋەتلىك خەلق قۇرۇلتىيى دائىمىي كومىتېتىنىڭ مۇدىرى: جۇماقان ئۆزىنقباي (قازاق، 5 - ئايدا ۋەزىپىسىدىن يۆتكەلدى)، داغىستان تاتاي (قازاق، 5 - ئايدا ۋەزىپىگە تەيىنلەندى)؛ مۇئاۋىن مۇدىرلىرى: لى جىۋېن، رامازان ئىسا (قازاق)، قاباقاي ساخىد (قازاق)، لي گۇيۋېن (5 - ئايدا ۋەزىپىگە تەيىنلەندى).

ھاكىمى: تۆلەۋقان زەينۇللا (قازاق)؛ مۇئاۋىن ھاكىملىرى: گو يۇڭشۇن (3 - ئايدا ۋەزىپىگە تەيىنلەندى)، مەننەن زەينېل (قازاق)، ياڭ يۇزېڭ، رېشتىبېك كۆكمە (قازاق)؛ پەن - تېخنىكىغا مەسئۇل مۇئاۋىن ھاكىمى: لىيۇ شاۋجياڭ (4 - ئايدا ۋەزىپىسىدىن يۆتكەلدى)، لو جياڭشېڭ (6 - ئايدا ۋەزىپىگە تەيىنلەندى).

سىياسىي كېڭەش 10 - نۆۋەتلىك كومىتېتىنىڭ رەئىسى: كۈزىتپاي ماناڭ (قازاق)؛ مۇئاۋىن رەئىسلىرى: جېڭ شۇمېي، قازىز ئاقىت (قازاق)، جۇ زېڭتۇڭ، مازان ئىمانغازى (قازاق)، مالىك جېتغالى (قازاق)، قىزات قىينايىتبېك (قازاق)، قۇرچىلا قامېت (ئايال، قازاق).

خەلق سوت مەھكىمىسىنىڭ باشلىقى: جىغاناي جەكەي (قازاق).

خەلق تەپتىش مەھكىمىسىنىڭ باش تەپتىشى: قاپاس ساغىدۇللا (قازاق).

ئىقتىسادىي جەھەتتىكى يېڭى تەرەققىيات

1994 - يىلى ناھىيە بويىچە يېزا ئىگىلىك ئومۇمىي مەھسۇلات قىممىتى 145 مىليون 285 مىڭ يۈەن (ھازىرقى باھا بويىچە ھېسابلاندى، تۆۋەندىمۇ شۇنداق) گە يېتىپ، 1993-يىلدىكىدىن 1.45% ئاشتى (ئۆزگەرمەس باھا بويىچە ھېسابلاندى). مۇشۇ بىر يىلدا 20 مىڭ 260 توننا ئاشلىق، 101 توننا ياغلىق دان ئېلىندى. 1815 گېكتار يەردە ئورمان بەرپا قىلىنىپ، 76 مىڭ 500 تۈپ كۆچەت تىكىلدى. مۇشۇ بىر يىلدا چارۋىنىڭ ئەڭ كۆپ بېقىلىش مىقدارى 745 مىڭ 300 تۇياققا يەتتى؛ قولدىن چىقىش نىسبىتى 49.32%، تاۋارلىشىش نىسبىتى 28.3% بولدى. مۇشۇ بىر يىلدا 6665 توننا گۆش، 12.95 توننا ئۆچكە تىۋىتى، 51 توننا تۆگە يۇڭى، 186 مىڭ 100 پارچە قوي تېرىسى، 14 مىڭ 400 پارچە كالا تېرىسى، 7203 توننا سۈت، 16 توننا بېلىق ئېلىندى. مۇشۇ بىر يىلدا ئېتىز - ئېرىق سۇ ئىنشائات ئاساسىي قۇرۇلۇشىغا 2 مىليون 160 مىڭ يۈەن مەبلەغ سېلىندى، 75.34 كىلومېتىر ئۇزۇنلۇقتا ئېرىق - ئۆستەڭ چېپىلدى، 542 تۆل ئېلىش ئۆيچىكى، 261 ئېغىل - قوتان كۆپەيدى. يېزا - بازار كارخانىسى 2228 گە، ئومۇمىي كىرىمى 90 مىليون 990 مىڭ يۈەنگە يەتتى.

سانائەت ئومۇمىي مەھسۇلات قىممىتى 102 مىليون 331 مىڭ 200 يۈەنگە يېتىپ، 1993 - يىلدىكىدىن 34.6% ئاشتى. مۇشۇ بىر يىلدا 46 مىليون كىلوۋات سائەت توك، 4200 توننا كۆمۈر، 30 مىڭ 400 توننا سېمونت، 477 كىلوگرام ئالتۇن، 4200 توننا تۆمۈر رۇدىسى، 6906 قۇر خورۇم كىيىم - كېچەك ئىشلەپچىقىرىلدى. يېڭىدىن قۇرۇلغان تۈرلەردىن 350 مىڭ يۈەن مەبلەغ سېلىنغان ئالىيۇمىن سىمى

زاۋۇتى، 1 مىليون يۇەن مەبلەغ سېلىنغان 2 - نومۇرلۇق ئالتۇن ئۇقىتىش نورى، 400 مىڭ يۇەن مەبلەغ سېلىنغان ناھىيىلىك پەيدا قىلىش زاۋۇتى بار. جەمئىيەت بويىچە تۇراقلىق مۇلۇككە 23 مىليون 70 مىڭ يۇەن مەبلەغ سېلىندى، ئىقتىساد - تېخنىكا ھەمكارلىق تۈرلىرىدىن، ئاساسلىقى، چويۇن ئېرىتىش زاۋۇتى، ئالىيۇمىن سىمى زاۋۇتى، سارىبۇلاق ئالتۇن كېنىنىڭ داۋامى قاتارلىقلارغا 5 مىليون 300 مىڭ يۇەن مەبلەغ سېلىندى. مۇشۇ بىر يىلدا يولۇچى ئوبوروت مىقدارى 27 مىليون 89 مىڭ 340 ئادەم / كىلومېتر غا، يۈك ئوبوروت مىقدارى 7.7 مىليون 575 مىڭ 365 تونна / كىلومېتر غا يەتتى. پوچتا - تېلېگراف كەسپىنىڭ ئومۇمىي تىجارەت سوممىسى 1 مىليون 70 مىڭ يۇەنگە، ئاپتوماتىك تېلېفونلىنىڭ ئومۇمىي سىغىمى 2000 توچكىغا، ئەملىي ئىشقا كىرىشكەن پروگراممىلىق تېلېفون 845 توچكىغا يەتتى.

پەن - تېخنىكا، مائارىپ، مەدەنىيەت، سەھىيە، تەنتەربىيە ئىشلىرى

ناھىيە بويىچە ئوتتۇرا دەرىجىلىكتىن يۇقىرى كەسپىي تېخنىكا ۋەزىپىسى بار پەن - تېخنىكا خادىمى 523، ناھىيە بويىچە باشلانغۇچ مەكتەپ 23 (مىللىي باشلانغۇچ مەكتەپ 15)، ئوقۇغۇچىسى 12 مىڭ 472 (ئاز سانلىق مىللەت ئوقۇغۇچى 9662؛ ئوتتۇرا مەكتەپ 13 (مىللىي ئوتتۇرا مەكتەپ يەتتە)، ئوقۇغۇچىسى 2873 (ئاز سانلىق مىللەت ئوقۇغۇچى 1667)؛ كەسپىي ئوتتۇرا مەكتەپ بىر، ئوقۇغۇچىسى 140 (ئاز سانلىق مىللەت ئوقۇغۇچى 110)؛ بالىلار باغچىسى بىر، باغچىدىكى بالا 281 (ئاز سانلىق مىللەت بالا 77)؛ ھەر خىل ئوقۇتقۇچى 1087 (ئاز سانلىق مىللەت ئوقۇتقۇچى 755). رادىئونىڭ ئاھالىنى قاپلاش نىسبىتى 73%، تېلېۋىزىيىنىڭ ئاھالىنى قاپلاش نىسبىتى 52% بولدى. ناھىيە بويىچە تىببىي داۋالاش - سەھىيە ئاپپاراتى 11، سەھىيە تېخنىكا خادىمى 270 (ئاز سانلىق مىللەت خادىمى 156)، كېسەل كارىۋىتى 160. ناھىيە تەۋەرىكەتچىلىرى ئالتاي ۋىلايىتى بويىچە ئۆتكۈزۈلگەن چېلىشىش مۇسابىقىسىدە 58 كىلوگرام‌ملار بويىچە 1 - لىككە، 88 كىلوگرامدىن يۇقىرى دەرىجىلىكلەر بويىچە 2 - لىككە ئېرىشتى؛ ئاپتونوم رايون بويىچە ئۆتكۈزۈلگەن قارىغا ئېتىش مۇسابىقىسىدە ئەرلەر بويىچە يەككە كىشىلىك كالىبىرلىق مىلتىق بىلەن 60 پاي ئوقنى يېتىپ تۇرۇپ ئېتىشتا 2 - لىككە (ئومۇمىي نەتىجىسى681ھالقا)، ئەرلەر بويىچە يەككە كىشىلىك كالىبىرلىق 20×3 دە 3 - لىككە (538 ھالقا)، ئەرلەر بويىچە يەككە يەل مىلتىق بىلەن 60 پاي ئوق ئېتىشتا 2 - لىككە (546 ھالقا) ئېرىشتى.

خەلق تۇرمۇشى

1994 - يىلى دېھقان، چارۋىچىلارنىڭ كىشى بېشىغا توغرا كېلىدىغان ئوتتۇرىچە ساپ كىرىمى 1002.61 يۇەنگە يەتتى. يىل ئاخىرىدا ناھىيە بويىچە ئىشچى - خىزمەتچى 20 مىڭ 981 (توختاملىق ئىشچى - خىزمەتچى 3877) بولۇپ، مۇشۇ بىر يىلدا 85 مىليون 952 مىڭ يۇەن ئىش ھەققى تارقىتىلدى. مۇشۇ بىر يىلدا ناھىيە بازىرىدا 251 ئادەم ئىشسىزغا ئورۇنلاشتۇرۇلدى. بازار - بەزىلاردا 420 ئادەم (قېتىم) دۆلەتنىڭ يارىدەمگە ئېرىشتى، كوللېكتىپ تەرىپىدىن بېقىلىۋاتقان يېتىم - يېسىر، بوۋاي - مومايلار مېيىپ، بالا 84. مۇشۇ بىر يىلدا مۇھتاجلىق بۇلغىنىشنى مۇددەت ئىچىدە تۈزەش تۈرىدىن بەشى تاماملاندى، بۇنىڭغا 1 مىليون 500 مىڭ يۇەن مەبلەغ سېلىندى. ئىس - تۈتەك، چاڭ - توزان تىزگىنلەنگەن، كۆلىمى 400 كۋادرات كىلومېتر كېلىدىغان مەككىز رايون قۇرۇلدى؛ مۇھىتتىكى شاۋقۇن - سۇرەن ئۆلچەمگە يەتكەن، كۆلىمى 500 كۋادرات كىلومېتر كېلىدىغان 12 رايون قۇرۇلدى.

1994 - يىلى ناھىيە بويىچە ئاھالىنىڭ تۇغۇلۇش نىسبىتى 12.92‰، ئۆلۈش نىسبىتى 9.37‰، تەبىئىي كۆپىيىش نىسبىتى 3.55‰ بولدى.

☆ 5 - ئايدا 3 مىليون 200 مىڭ يۇەن مەبلەغ سېلىنغان ناھىيىلىك ئەمگەك - ئىشقا ئورۇنلاشتۇرۇش ئىدارىسىنىڭ ئالتۇن چايقاش سېخى پۈتۈپ، ئىشلەپچىقىرىشقا كىرىشتى، بۇ سېخ يىلىغا 100 سەردىن ئارتۇق ئالتۇن ئىشلەپچىقىرىدۇ.

☆ 7 - ئايدا 4 مىليون 800 مىڭ يۇەن مەبلەغ سېلىنغان ناھىيىلىك قۇرۇلۇش شىركىتىنىڭ ئۇلتېرا تۆۋەن دەرىجىلىك ئالتۇن چايقاش سېخىنىڭ ئىشلەپچىقىرىش لىنىيىسى ئىشلەپچىقىرىشقا كىرىشتى، بۇ سېخ يىلىغا توققۇز كىلوگرام ئالتۇن ئىشلەپچىقىرىدۇ.

☆ 9 - ئاينىڭ 16 - كۈنى 3 مىليون 200 مىڭ يۇەن مەبلەغ سېلىنغان 16 كۇب مېتر لىق چويۇن ئېرىتىش زاۋۇتى شۇ يىلى مەبلەغ سېلىنىپ، شۇ يىلى پۈتتى، ئۈنىڭ يىللىق مەھسۇلاتى 9500 توننىغا، مەھسۇلات قىممىتى 10 مىليون يۇەندىن كۆپرەككە يېتىدۇ.

ۋۇ جيالۇ

چىڭگىل ناھىيىسى

ئاساسىي ئەھۋالى

چىڭگىل ناھىيىسى جۇڭغارىيە ئويمانلىقىنىڭ شەرقىي شىمال چېتىگە، ئالتاي تېغىنىڭ شەرقىي جەنۇبىي ئېتىكىگە جايلاشقان. 1994 - يىلدىكى ئومۇمىي نوپۇسى 50 مىڭ 527، بۇنىڭ ئىچىدە، ئاز سانلىق مىللەتلەر نوپۇسى 40 مىڭ 672. ناھىيە بويىچە تېرىلغۇ يەر كۆلىمى 3.7853 گېكتار، ئاشلىق

تېرىلغۇ كۆلىمى 5760 گېكتار، ئىقتىسادىي زىرائەت تېرىلغۇ كۆلىمى 200 گېكتار. كىلىماتى شىمالىي مۇتىدىل بەلباغىسىغا قۇرۇقلۇق تىپىدىكى سوغۇق قۇرغاق كىلىماتىغا كىرىدۇ.

پارتىيە، ھۆكۈمەت ئورگانلىرىنىڭ ئاساسلىق مەسئۇللىرى

ج ك پ چېگىل ناھىيىلىك 7 - نۆۋەتلىك كومىتېتنىڭ شۇجىسى: لۇ يۈگمىن.

11 - نۆۋەتلىك خەلق قۇرۇلتىيى دائىمىي كومىتېتنىڭ مۇدىرى: ئوڭغاربېك قاشلەن (قازاق، 5 - ئايدا ۋەزىپىگە تەينىلەندى)؛ مۇئاۋىن مۇدىرلىرى: ئابدۇللا، لۇ ياۋجۇن، لى فۇرۇڭ، زورقوجا قاشاۋ (قازاق).

ھاكىمى: گېرمان بولاتقان (قازاق)؛ مۇئاۋىن ھاكىملىرى: چياۋ چىچىڭ، قۇرمانبېك نايمانبېك (قازاق)، چېن جۈگيۇ، ناۋان جارجار (قازاق)؛ پەن - تېخنىكىغا مەسئۇل مۇئاۋىن ھاكىملىرى: مېڭ بىڭ، چۇ دېڭگۇي (10 - ئايدا ۋەزىپىگە تەينىلەندى)، لى يۈتەي (5 - ئايدا ۋەزىپىسىدىن يۇنكەلدى).

سىياسىي كېڭەش 10 - نۆۋەتلىك كومىتېتنىڭ رەئىسى: جايدۇللا ئىرسمقان (قازاق)؛ مۇئاۋىن رەئىسلىرى: قۇرمانبېك زەيتىغازى (قازاق)، لۇ شاۋلى، باقىت قۇمارقان (قازاق)، لۇ سۈيۈن (ئايال).

خەلق سوت مەھكىمىسىنىڭ باشلىقى: ماۋلىت ئېجىك (قازاق).

خەلق تەپتىش مەھكىمىسىنىڭ باش تەپتىشى: قاجىمۇرات تېكېباي (قازاق).

ئىقتىسادىي جەھەتتىكى يېڭى تەرەققىيات

1994 - يىلى ناھىيە بويىچە يېزا ئىگىلىك ئومۇمىي مەھسۇلات قىممىتى 97 مىليون 629 مىڭ يۈەن (ھازىرقى باھا بويىچە ھېسابلاندى، تۆۋەندىمۇ شۇنداق) گە يېتىپ، 1993-يىلىدىكىدىن 1.22% ئاشتى (ئۆزگەرمەس باھا بويىچە ھېسابلاندى). مۇشۇ يىل يىلدا 21 مىڭ 669 تونىنا ئاشلىق، 236 تونىنا يانغاق دان ئېلىندى. مۇشۇ يىل يىلدا 98 گېكتار يەردە ئورمان بەرپا قىلىنىپ، 115 مىڭ تۈپ كۆچەت تىكىلدى. مۇشۇ يىل يىلدا 5677 تونىنا گۈش، 3000 تونىنا سۈت، 383 تونىنا يۇڭ، 23.62 تونىنا تۈچكە تېۋىتى، 55 مىڭ پارچە تېرە ئېلىندى. مۇشۇ يىل يىلدا ئېتىز - ئېرىق سۇ ئىنشائاتى ئاساسىي قۇرۇلۇشىغا 1 مىليون 52 مىڭ يۈەن مەبلەغ سېلىندى، 36 كىلومېتر ئۆزۈنلۇقتا ئېرىق - ئۆستەڭ چېپىلدى، بەش قۇدۇق قېزىلدى، سۇغۇرش كۆلىمى 20 گېكتار كۆپەيدى. چارۋىچىلىق رايونلىرىدا 1000 گېكتار قورشالغان ئوتلاق، 59 كىلومېتر ئۆزۈنلۇقتا كۆچ يولى، 110 قوتان كۆپەيدى. مۇشۇ يىل يىلدا ئاپتونوم رايون تەرىپىدىن تەقسىملەنگەن يېزا - بازار كارخانىسى بىر بولۇپ، ئومۇمىي كىرىمى 4 مىليون 500 مىڭ يۈەنگە يەتتى.

سانائەت ئومۇمىي مەھسۇلات قىممىتى 30 مىليون 301 مىڭ يۈەنگە يېتىپ، 1993 - يىلىدىكىدىن 24.13% ئاشتى. مۇشۇ يىل يىلدا 4 مىليون 110 مىڭ كىلوۋات سائەت توك، 22 مىڭ تونىنا كۆمۈر، 6000 تونىنا سېمونت، 2000 پار خۇرۇم ئايلاغ كېيىم ئىشلەپچىقىرىلدى. يېڭىدىن قۇرۇلغان، قۇرۇلۇۋاتقان ئاساسلىق تۈرلەردىن قۇيۇش ئالتۇن كېنى، كېمىك كۆمۈر زاۋۇتى، گۈمىر زاۋۇتى، كاۋاك خىش زاۋۇتىغا 1 مىليون 600 مىڭ يۈەن مەبلەغ سېلىندى. جەمئىيەت بويىچە تۇراقلىق مۇلۇككە 5 مىليون 250 مىڭ يۈەن مەبلەغ سېلىندى، بۇنىڭ ئىچىدە يېڭىلاش، ئۆزگەرتىشكە سېلىنغىنى 3 مىليون 350 مىڭ يۈەن. مۇشۇ يىل يىلدا يولۇچى ئوبوروت مىقدارى 9 مىليون 344 مىڭ ئادەم / كىلومېتر غا، يۈك ئوبوروت مىقدارى 7 مىليون 887 مىڭ تونىنا / كىلومېتر غا يەتتى. مۇشۇ يىل يىلدا قايسر قىسمدىن تايكېشكېن ئېغىزىغىچە ۋە تاڭبالى ئۆزىرىدىن چاغانغۇل يېزىسىغىچە بولغان ئىككى يولغا ئاسفالت يانقۇزۇلدى. مۇشۇ يىل يىلدا پوچتا - تېلېگراف كەسپىنىڭ ئومۇمىي تىجارەت سوممىسى 633 مىڭ يۈەنگە، يىل ئاخىرىدىكى پروگراممىلىق تېلېفون 630 توپكىغا يەتتى. ناھىيە بويىچە يېزا ئىگىلىك ئىشلەپچىقىرىش ۋاستىلىرىنىڭ پارچە سېتىلىش سوممىسى 1 مىليون 30 مىڭ يۈەنگە، بازار سودىسىدا پۈتۈشۈلگەن سومما 10 مىليون 170 مىڭ يۈەنگە يەتتى.

پەن - تېخنىكا، مائارىپ، مەدەنىيەت، سەھىيە، تەنتەربىيە ئىشلىرى

ناھىيە بويىچە ئوتتۇرا دەرىجىلىكتىن يۇقىرى كەسپىي تېخنىكا ۋەزىپىسى بار پەن - تېخنىكا خادىمى 214 ئادەم. ناھىيە بويىچە باشلانغۇچ مەكتەپ 23 (مىللىي باشلانغۇچ مەكتەپ 15)، ئوقۇغۇچىسى 9043 (ئاز سانلىق مىللەت ئوقۇغۇچى 752)؛ ئوتتۇرا مەكتەپ 13 (مىللىي ئوتتۇرا مەكتەپ توققۇز)، ئوقۇغۇچىسى 2328 (ئاز سانلىق مىللەت ئوقۇغۇچى 1684)؛ بالىلار باغچىسى بىر، باغچىدىكى بالا 150 (ئاز سانلىق مىللەت بالا 82)؛ ھەر خىل ئوقۇتقۇچى 832 (ئاز سانلىق مىللەت ئوقۇتقۇچى 611). رادىئونىڭ ئاھالىنى قاپلاش نىسبىتى 70%، تېلېۋىزىيىنىڭ ئاھالىنى قاپلاش نىسبىتى 40% بولدى. ناھىيە بويىچە تىببىي داۋالاش - سەھىيە ئاپپاراتى سەككىز، سەھىيە تېخنىكا خادىمى 184 (ئاز سانلىق مىللەت خادىمى 147). ناھىيە تەنھەرىكەتچىلىرى ژىلايەت بويىچە ئۆتكۈزۈلگەن تەنھەرىكەت

يىغىنلىرىدا سەككىز ئالتۇن مېدال، بىر كۈمۈش مېدالغا ئېرىشتى.

خەلق تۇرمۇشى

1994 - يىلى ناھىيە بازىرى ئاھالىسىنىڭ كىشى بېشىغا توغرا كېلىدىغان ئوتتۇرىچە تۇرمۇش خىراجىتى كىرىسى 2579 يۈەنگە يەتتى، بېزا ئاھالىسىنىڭ كىشى بېشىغا توغرا كېلىدىغان ئوتتۇرىچە ساپ كىرىسى 768 يۈەن بولدى. يىل ئاخىرىدا ناھىيە بويىچە ئىشچى - خىزمەتچى 4420 (توختاملىق ئىشچى - خىزمەتچى 398) بولۇپ، مۇشۇ بىر يىلدا 20 مىليون 955 مىڭ يۈەن ئىش ھەققى تارقىتىلدى. ناھىيە بازىرىدا 326 ئادەم ئىشقا ئورۇنلاشتۇرۇلدى. ھەر خىل مال - مۇلۇك مۇغۇرتىسىنىڭ ھۆددىگە ئېلىنغان ئومۇمىي سوممىسى 1 مىليون 270مىڭ يۈەنگە يەتتى. بازار- پىزىلاردا 55 ئادەم (قېتىم) دۆلەتنىڭ ياردىمىگە ئېرىشتى، كوللېكتىپ تەرىپىدىن بېقىلىۋاتقان يېتىم - يېسىر، بوۋاي - مومايلار، مېيىپلار، بالا 29.

1994 - يىلى ناھىيە بويىچە ئاھالىنىڭ تۇغۇلۇش نىسبىتى ‰14.7، ئۆلۈش نىسبىتى ‰5.2، تەبىئىي كۆپىيىش نىسبىتى ‰9.5 بولدى.

☆ 12 - ئايدا 4 مىليون 400 مىڭ يۈەن مەبلەغ سېلىنغان، قۇرۇلۇش كۆلىمى 2646 كۋادرات مېتر كېلىدىغان چىڭگىل ناھىيىلىك پوچتا - تېلېگراف بىناسى پۈتۈپ، ئىشقا كىرىشتۇرۇلدى، 2000 توچكىلىق پروگراممىلىق تېلېفون ئىشلىتىلىشكە باشلىدى.

لىيۇ چۈەنشېڭ

بورتالا موڭغۇل ئاپتونوم ئوبلاستى

ئاساسىي ئەھۋالى

بورتالا موڭغۇل ئاپتونوم ئوبلاستى ئاپتونوم رايونىمىزنىڭ غەربىي شىمالىي قىسمىغا جايلاشقان بولۇپ، شەرق تەرىپى جۇڭغارىيە ئويمانلىقىغا تۇتىشىدۇ. ئوبلاستنىڭ 1994.يىلدىكى ئومۇمىي نوپۇسى 367 مىڭ 288 (ئىشلەپچىقىرىش - قۇرۇلۇش بىكىتۈمنى يېزا ئىگىلىك5. شىنمۇ شۈنىڭ ئىچىدە) ، بۇنىڭ ئىچىدە ئاز سانلىق مىللەتلەر نوپۇسى 127 مىڭ 437. ئوبلاست بويىچە تېرىلغۇ كۆلىمى 64 مىڭ گېكتار، ئاشلىق تېرىلغۇ كۆلىمى 21 مىڭ 500 گېكتار. كىلىماتى شىمالىي مۆتىدىل بەلباغنىڭ قۇرۇقلۇق تىپىدىكى قۇرغاق ئىقلىمغا كىرىدۇ.

پارتىيە، ھۆكۈمەت ئورگانلىرىنىڭ ئاساسلىق مەسئۇللىرى

چ ك پ بورتالا موڭغۇل ئاپتونوم ئوبلاستلىق 7 - نۆۋەتلىك كومىتېتىنىڭ شۇجىسى: ۋاڭ پىنبىن (5 - ئايدا ۋەزىپىسىدىن يۆتكەلدى)، لىن تېەنشى (5 - ئايدا ۋەزىپىگە تەيىنلەندى)؛ مۇئاۋىن شۇجىلىرى: ئارىيا (موڭغۇل)، ۋۇلىدې (موڭغۇل)، شېن شۇجىڭ، مەھەممەت ئىمىن.

9 - نۆۋەتلىك خەلق قۇرۇلتىيى دائىمىي كومىتېتىنىڭ مۇدىرى: بادما (موڭغۇل)؛ مۇئاۋىن مۇدىرلىرى: شى يۈشى، رەخمىتۇللا ئەمەت، كەنجېبېك (قازاق)، مۇ چېنلىك.

ئوبلاست باشلىقى: ۋۇلىدې (موڭغۇل)؛ مۇئاۋىن ئوبلاست باشلىقلىرى: گو چىلىۋ، جاڭ رېنجيې، سەرە (موڭغۇل)، شامىل (قازاق)، لېتىپ ئىمىن.

سىياسىي كېڭەش 7 - نۆۋەتلىك كومىتېتىنىڭ رەئىسى: ۋاڭ پىنبىن (5 - ئايدا ۋەزىپىسىدىن يۆتكەلدى)؛ مۇئاۋىن رەئىسلىرى: خې چىماۋ، مەھەممەت روزى، ئې. دورجى (موڭغۇل)، ئۇ. كۆك (موڭغۇل)، مەھەممەتئارى تۇردى، ياڭ پېيشەن (ئايال).

ئوبلاستلىق ئوتتۇرا خەلق سوت مەھكىمىسىنىڭ باشلىقى: دەرىمە (موڭغۇل).

ئوبلاستلىق خەلق تەپتىش مەھكىمىسىنىڭ باش تەپتىشى: گو بىڭچېڭ.

ئىقتىسادىي جەھەتتىكى يېڭى تەرەققىيات

1994 - يىلى ئوبلاست بويىچە يېزا ئىگىلىك ئومۇمىي مەھسۇلات قىممىتى 722 مىليون يۈەن (ھازىرقى باھا بويىچە ھېسابلاندى) گە يېتىپ، 1993 - يىلىدىكىدىن ‰10.85 ئاشتى (ئۆزگەرمەس باھا بويىچە ھېسابلاندى). مۇشۇ بىر يىلدا 109 مىڭ تونىنا ئاشلىق، 23 مىڭ تونىنا ياغلىق دان، 24 مىڭ تونىنا پاختا ئېلىندى. مۇشۇ بىر يىلدا 706 گېكتار يەردە ئورمان بەرپا قىلىندى. مۇشۇ بىر يىلدا 8846 تونىنا گۆش، 11 مىڭ 960 تونىنا سۈت، 1828 تونىنا يۇڭ، 314 مىڭ 598 پارچە تېرە ئېلىندى. ئېتىز - ئېرىق بىر ئىنشائات ئاساسىي قۇرۇلۇشىغا 42 مىليون 172 مىڭ 500 يۈەن مەبلەغ سېلىندى. ئوبلاست بويىچە 309.47 كىلومېتر ئۆزۈنلۇقتا سۇ سىڭىمى ئېرىق - ئۆستەڭ ياسالدى. بەش يېزا - بازار، مەيدان، 92 كەنت - ئەترەتتە ئېرىق - ئۆستەڭلەر سۇ سىڭىمى قىلىپ ياسالدى. 1229 سۇ ئىنشائات قۇرۇلۇشى ياسالدى، 4.26 كىلومېتر ئۆزۈنلۇقتا سۇ باشلاش ئۆستىگى چېپىلدى، 30 ماشىنىلاشقان قۇدۇق قېزىلدى. 8.138كىلومېتر ئۆزۈنلۇقتا كۆچ يولى ياسالدى، 500 قوتان رېمونت قىلىندى. 246 ئائىلىلىك چارۋىچى ئولتۇراقلاشتى

ياكى يېرىم ئولتۇراقلاشتى، يېڭىدىن ئولتۇراقلاشقان چارۋىچى ئائىلىلىرىگە 1452.53 گېكتار يەم - خەشەك يېرى ئايرىپ بېرىلدى. كېسەللىكنىڭ ئالدىنى ئېلىش، سۈنى ياخشىلاش قۇرۇلۇشىغا 10 مىليون 621 مىڭ 800 يۈەن مەبلەغ سېلىندى. 361 مىڭ 400 ئادەم ۋە 140 مىڭ 400 تۈياق چارۋىنىڭ سۇ ئىچىش مەسىلىسى ھەل قىلىندى. ئوبلاست بويىچە 6919 چوڭ، ئوتتۇرا، كىچىك تراكتور بار . يېزا - بازار كارخانىسى 4348 گە، ئومۇمىي كىرىسى 340 مىليون يۈەنگە يەتتى.

ئوبلاست بويىچە سانائەت ئومۇمىي مەھسۇلات قىممىتى 670 مىليون يۈەنگە يېتىپ، 1993 - يىلدىكىدىن 11.8% ئاشتى. مۇشۇ بىر يىلدا 87 مىليون 110 مىڭ كىلوۋات سائەت توك، 25 مىڭ 600 تونىنا سېمونت، 10 مىڭ 700 تونىنا شېكەر، 25 مىڭ تونىنا تۇز، 700 تونىنا ئىچىملىك ھاراق، 177 تونىنا پاختا يىپ، 442 كۋادرات مېتر گىلەم، 3400 پار خۇرۇم ئاياغ كىيىم، 348 تونىنا سۇلياۋ يوپۇق، 15 تونىنا ئېغىدرىن ئىشلەپچىقىرىلدى. ئوبلاست بويىچە 60 كارخانىدا دۆلەت ئىلكىدە بولۇش، تۈرلۈك يوللار بىلەن باشقۇرۇش ياكى ئومۇمىنىڭ ئىلكىدە بولۇش، تۈرلۈك يوللار بىلەن باشقۇرۇش تۈزۈمى يولغا قويۇلدى، تىجارەت تور - نۇقتىسى 414 كە يەتتى، ئوبلاست بويىچە ھەسسىدارلىق تۈزۈمىدىكى كارخانا 43 كە، پاي پۇلى ئومۇمىي سوممىسى 58 مىليون 480 مىڭ يۈەنگە يەتتى. جەمئىيەت بويىچە تۇراقلىق مۇلۇككە 240 مىليون يۈەن مەبلەغ سېلىندى، بۇنىڭ ئىچىدە يېڭىلاش، ئۆزگەرتىشكە سېلىنغىنى 11 مىليون يۈەن، ئوبلاستلىق شېكەر زاۋۇتىنىڭ كۇنىگە 1000 تونىنا قىزىلچىنى بىر تەرەپ قىلىدىغان تېخنىكا ئۆزگەرتىش تۈرى پىلان بويىچە تاماملاندى. بورتالادىن ئۈتەيگىچە بولغان تاشيولنى ئوتتۇرا رېمونت قىلىش قۇرۇلۇشىنى ئۆلچەش ۋە بورتالا شەھەرلىك سېمونت زاۋۇتىنى كېڭەيتىپ قۇرۇشنىڭ ئالدىنقى قارارلىق خىزمىتى تاماملاندى. كۆپەيتىلگەن ئىشلەپچىقىرىش ئىقتىدارى تۆۋەندىكىچە: سۇ ئېلېكتر گېنېراتورىنىڭ سىغىمچانلىقى 1300 كىلوۋات، كۇندە بىر تەرەپ قىلىنىدىغان قىزىلچا 250 تونىنا، ئىگىرىلىندىغان پاختا يىپ 10 مىڭ ئۇرچۇق، ئۇزۇن يوللۇق ئالاقىلىشىش ئوپتىكىلىق كابېلى 73 كىلومېتر. نەق پېرىۋوت سودىسى بويىچە ئېكسپورت ئومۇمىي سوممىسى 1 مىليون 290 مىڭ ئامېرىكا دوللىرىغا يەتتى. مۇشۇ بىر يىلدا يولۇچى ئوبوروت مىقدارى 331 مىليون 410 مىڭ ئادەم / كىلومېتر غا يەتتى. پوچتا - تېلېگراف كەسپىنىڭ ئومۇمىي تىجارەت سوممىسى 12 مىليون 260 مىڭ يۈەنگە، يىل ئاخىرىدىكى پروگراممىلىق تېلېفون 6000 توچكىغا يەتتى، سايامەتچىلىك كەسپىدىن قىلىنغان كىرىم 1 مىليون 104 مىڭ 400 يۈەنگە، بازار سودىسىدا پۈتۈشۈلگەن سومما 78 مىليون 570 مىڭ يۈەنگە يەتتى.

پەن - تېخنىكا، مائارىپ، مەدەنىيەت، سەھىيە، تەنتەربىيە ئىشلىرى

ئوبلاست بويىچە ئوتتۇرا دەرىجىلىكتىن يۇقىرى كەسىپىي تېخنىكا ژۇرنىلىنى بار پەن - تېخنىكا خادىمى 1464. شۇ يىلى ئوبلاست بويىچە ئورۇنلاشتۇرۇلغان 14 پەن تەتقىقات تۈرى تاماملاندى، بۇنىڭ ئىچىدىكى «قوزىلاردا بولىدىغان ئېغىر يارىسى كېسىلى ئۈستىدە تەتقىقات» ۋە «شال مايىسىنى قۇرغاق يەردە يېتىشتۇرۇپ شالالاق تىكىپ ئۈستۈرۈش تېخنىكىسىنى تەجرىبە قىلىش ئارقىلىق ئۇلگە كۆرسىتىپ كېڭەيتىش» تۈرلىرى ئوبلاستنىڭ 1 - دەرىجىلىك پەن - تېخنىكا تەرەققىيات مۇكاپاتىغا ئېرىشتى. 1994 - يىللىق مەملىكەتلىك كەشپىيات ۋە پاتېنت كۆرگەزمىسى ھەمدە 100 كۆچلۈك ناھىيە بىلەن شىنجاڭنىڭ ئالماشتۇرۇش - ھەمكارلىق يىغىندا بورتالا ئوبلاستىنىڭ ئاپتوموبىللاردىكى يۇقىرى بېسىملىق سىمدا توك يەتكۈزۈشنى كۆرسىتىش ئەسۋابى، نادام ئالىي ئاق ھارىقى (تەقلىدىي تورسۇقلۇق)، قوي يۇڭىدىن سېپتا توقۇلغان يۈرۈشلەشكەن پوپايكا مەھسۇلاتلىرى، يېڭى تىپلىق، كۆپ خىل ئىقتىدارلىق كىر - داغ تازىلاش سۈيۇقلۇقى، ئارشاق ناھىيىسىدە ئىشلەنگەن ئېغىدرىن، «618» تىپلىق ئالتۇن ئىچىملىك، ئۆچكە ۋە قوي تېرىلىرىدىن تىكىلگەن كىيىم - كېچەكلەردىن ئىبارەت يەتتە خىل مەھسۇلات ئەلا سۈپەتلىك يېڭى مەھسۇلاتلار ئالتۇن لوڭقا مۇكاپاتىغا ئېرىشتى؛ ئارشاق ناھىيىسى مەلۇم قىلغان سىنىك مانگانلىق باتارىيە پاتېنت تېخنىكىسى كەشپىيات ۋە يېڭى تېخنىكا ئالتۇن مېدال مۇكاپاتىغا ئېرىشتى. ئوبلاست بويىچە باشلانغۇچ مەكتەپ 142 (مىللىي باشلانغۇچ مەكتەپ 29)، ئوقۇغۇچىسى 41 مىڭ 103 (ئاز سانلىق مىللەت ئوقۇغۇچى 17 مىڭ 612)؛ ئوتتۇرا مەكتەپ 42، ئوقۇغۇچىسى 19 مىڭ 313 (ئاز سانلىق مىللەت ئوقۇغۇچى 6991)؛ رادىئو - تېلېۋىزىيە داشۋىسىنىڭ ئۇۋىسى بىر، ئوقۇغۇچىسى 303 (ئاز سانلىق مىللەت ئوقۇغۇچى 151)؛ ئوتتۇرا تېخنىكوم تۆت، ئوقۇغۇچىسى 1091 (ئاز سانلىق مىللەت ئوقۇغۇچى 245)؛ بالىلار باغچىسى 26، باغچىدىكى بالا 3210 (ئاز سانلىق مىللەت بالا 596)؛ ھەر خىل ئوقۇتقۇچى 4832 (ئاز سانلىق مىللەت ئوقۇتقۇچى 2627). رادىئونىڭ ئاھالىنى قاپلاش نىسبىتى 90.6%، تېلېۋىزىيىنىڭ ئاھالىنى قاپلاش نىسبىتى 80% كە يەتتى. ئوبلاست بويىچە 78 داۋالاش - سەھىيە ئاپپاراتى، 1903 سەھىيە تېخنىكا خادىمى بار. 7 - ئايدا ئۆتكۈزۈلگەن ئاپتونوم رايونلۇق

ياشلار - ئۆسمۈرلەر تەنھەرىكەت يىغىندا بورتالا ئوبلاستىنىڭ تەنھەرىكەتچىلىرى 12 ئالتۇن مېدالغا، سەككىز مىس مېدالغا، ئۈچ كۈمۈش مېدالغا ئېرىشتى. 9 - ئايدا ئۆتكۈزۈلگەن ئاپتونوم رايونلۇق 3 - نۆۋەتلىك ئاز سانلىق مىللەتلەر ئەنئەنىۋى تەنھەرىكەت يىغىندا بورتالا تەنھەرىكەتچىلىرى بىر ئالتۇن مېدالغا ئېرىشتى. جېجياڭدا ياش ئايرىمىسى بويىچە ئۆتكۈزۈلگەن مەملىكەتلىك يېنىك ئاتلېتىكا مۇسابىقىسىدە بورتالا تەنھەرىكەتچىلىرى بىر ئالتۇن مېدالغا، ئۈچ مىس مېدالغا ئېرىشتى. ئوبلاست بويىچە 12 قېتىم يېزا - بازار تەنھەرىكەت يىغىنى ئۆتكۈزۈلدى، مۇسابىقىگە 1362 ئادەم قاتناشتى. 34 مىللەت 565 ئادەم «دۆلەتنىڭ تەنتەربىيىدە چېنىقىش ئۇلچىمى» گە يەتتى.

خەلق تۇرمۇشى

1994 - يىلى شەھەر - بازار ئاھالىلىرىنىڭ كىشى بېشىغا توغرا كېلىدىغان يىللىق ئوتتۇرىچە تۇرمۇش خىراجىتى كىرىسى 3444 يۈەنگە، يېزا ئاھالىسىنىڭ كىشى بېشىغا توغرا كېلىدىغان يىللىق ئوتتۇرىچە ساپ كىرىمى 1204 يۈەنگە يەتتى. ئوبلاست بويىچە يىل ئاخىرىدىكى ئىشچى - خىزمەتچى 50 مىللەت 181 (توختاملىق ئىشچى - خىزمەتچى 6235) بولۇپ، مۇشۇ بىر يىلدا 170 مىليون 163 مىللەت يۈەن ئىش ھەققى تارقىتىلدى. 834 كىشى ئىشقا ئورۇنلاشتۇرۇلدى. تۇرلۇك مال - مۈلۈك سۇغۇرتىسىنىڭ ھۆددىگە ئېلىنغان ئومۇمىي سوممىسى 537 مىليون 220 مىللەت يۈەنگە يەتتى. شەھەر - يېزىلاردا دۆلەتنىڭ ياردىمىدىن بەھرىمەن بولغانلار 7412 ئادەم (قېتىم) غا، بىرلىگەن ياردەم پۇلى 487 مىللەت يۈەنگە يەتتى؛ كوللېكتىپ تەرىپىدىن بېقىلىۋاتقان يېتىم - يېسىر، بوۋاي - مومايى، مېيىپ، بالا 260. ئوبلاست بويىچە كۆلىمى 414 مىللەت كۆلەملىك مېتىر كىلىدىغان تۇرالغۇ ئۆي سېتىلىپ، 41 مىليون 20 مىللەت يۈەن يىغۇۋېلىندى؛ جەمئىي 38 مىليون 428 مىللەت يۈەن مەبلەغ سېلىنىپ 51 مىللەت 300 كۆلەملىك مېتىر تۇرالغۇ ئۆي سېلىندى، بۇنىڭ ىچىدىن 727 ئائىلىنىڭ تۇرالغۇ ئۆي مەسىلىسى ھەل بولدى. مۇشۇ بىر يىلدا مۇھتىنىڭ بۇلغىنىشىنى چەكلىك مۇددەت ئىچىدە تۈزەش تۈرى تۆت بولۇپ، بۇنىڭغا جەمئىي 430 مىللەت يۈەن مەبلەغ سېلىندى.

1994 - يىلى ئوبلاست بويىچە ئاھالىنىڭ تۇغۇلۇش نىسبىتى ‰12.76، ئۆلۈش نىسبىتى ‰2.71، تەبىئىي كۆپىيىش نىسبىتى ‰10.05 بولدى. يىل ئاخىرىدىكى ئومۇمىي نوپۇس 367 مىللەت 300 گە يېتىپ، 1993 - يىلدىكىدىن 13 مىللەت 200 ئادەم كۆپەيدى. بۇنىڭ ئىچىدە مۇقۇل 25 مىللەت 800 بولۇپ، 414 ئادەم كۆپەيدى؛ خەنزۇ 240 مىللەت بولۇپ، 11 مىللەت 512 ئادەم كۆپەيدى؛ ئۇيغۇر 49 مىللەت بولۇپ، 622 ئادەم كۆپەيدى؛ قازاق 38 مىللەت بولۇپ، 455 ئادەم كۆپەيدى؛ باشقا مىللەتلەر نوپۇسى 14 مىللەت 500 بولۇپ، 197 ئادەم كۆپەيدى.

☆ 3 - ئاينىڭ 20 - كۈنى 6000 مىللەت توپكىلىق پروگراممىلىق تېلېفون ئىشقا كىرىشتۈرۈلدى، بۇنىڭغا جەمئىي 19 مىليون يۈەن مەبلەغ سېلىندى.

☆ 4 - ئايدا چىلە سۇلالىسى دەۋرىدە چاغار مۇقۇل خەلقىنىڭ غەربكە كۆچۈپ شىنجاڭغا كەلگەنلىكىنى ئەكس ئەتتۈرىدىغان تۇنجى تارىخىي ئارخىپلار توپلىمى — «چىلە سۇلالىسى دەۋرىدە غەربكە كۆچۈپ شىنجاڭغا كەلگەن چاغار مۇقۇللىرىنىڭ مانجۇچە ئارخىپلىرىدىن تەرجىمىلەر» دېگەن كىتاب جۇڭگو ا - تارىخىي ماتېرىياللار ئارخىپخانىسى، جۇڭگو ئىجتىمائىي پەنلەر ئاكادېمىيىسى جۇڭگو چېگرا رايونلىرىنىڭ تارىخ - جۇغراپىيىسىنى تەتقىق قىلىش مەركىزى ۋە شىنجاڭ بورتالا مۇقۇل ئاپتونوم ئوبلاستلىق تەزكىرە كومىتېتى تەرىپىدىن بىرلىكتە نەشر قىلىنىپ تارقىتىلدى.

☆ 7 - ئاينىڭ 13 - كۈنى ئوبلاستتا داغدۇغىلىق يەغمن ئۆتكۈزۈلۈپ، بورتالا مۇقۇل ئاپتونوم ئوبلاستى قۇرۇلغانلىقىنىڭ 40 يىللىقى تەبرىكلەندى.

ئاۋرا

بورتالا شەھىرى

ئاساسىي ئەھۋالى

بورتالا شەھىرى تەڭرىتاغنىڭ غەربىي بۆلىكىنىڭ شىمالىي ئېتىكىگە، جۇڭغارىيە ئويمانلىقىنىڭ غەربىي جەنۇب قىسمىغا جايلاشقان. 1994 - يىلى شەھەرگە قاراشلىق ئومۇمىي نوپۇس 128 مىللەت 738، بۇنىڭ ئىچىدە ئاز سانلىق مىللەتلەر نوپۇسى 59 مىللەت 518. شەھەر بويىچە تېرىلغۇ يەر كۆلىمى 23 مىللەت 760 گېكتار، ئاشلىق تېرىلغۇ كۆلىمى 9466 گېكتار، ئىقتىسادىي زىرائەت تېرىلغۇ كۆلىمى 13 مىللەت 254 گېكتار. كىلىماتى شىمالىي مۆتىدىل بەلباغنىڭ قۇرۇقلۇق تىپىدىكى قۇرغاق كىلىماتىغا كىرىدۇ.

پارتىيە، ھۆكۈمەت ئورگانلىرىنىڭ ئاساسلىق مەسئۇللىرى

ج ك پ بورتالا شەھەرلىك 2 - نۆۋەتلىك كومىتېتىنىڭ شۇجىسى: ۋالى جۇن.

4 - نۆۋەتلىك خەلق قۇرلتىيى دائىمىي كومىتېتىنىڭ مۇدىرى: ئابلىز ئەمەت؛ مۇئاۋىن مۇدىرلىرى: يالى پىنسەي، نوقاي جۇماقان (قازاق)، جالى شىنمىن، ھېلىك دالاي باسما (مۇقۇل).

شەھەر باشلىقى: چىندىل (مۇقۇل)؛ مۇئاۋىن شەھەر

باشلىقلىرى: ژالال تاۋ، جاپپار ئېسەجان (قازاق)، قاسىمجان ئۆمەرجان، كەن دېھىي.

سىياسىي كېڭەش 4 - نۆۋەتلىك كومىتېتنىڭ رەئىسى: جارقىنباي قاجىبالا (قازاق)؛ مۇئاۋىن رەئىسلىرى: لىن لىي، ئابدۇرېشىت قۇربان، چولۇمبات (موڭغول)، ئابلىز قارى.

خەلق سوت مەھكىمىسىنىڭ باشلىقى: سېمەن رازىق (ئۇزبېك).

خەلق تەپتىش مەھكىمىسىنىڭ باش تەپتىشى: ھاجى ھېيتاخۇن.

ئىقتىسادىي جەھەتتىكى يېڭى تەرەققىيات

1994 - يىلى بورتالا شەھىرىنىڭ يېزا ئىگىلىك ئومۇمىي مەھسۇلات قىممىتى 290 مىليون 760 مىڭ يۈەن (ھازىرقى باھا بويىچە ھېسابلاندى) گە يېتىپ، 1993 - يىلدىكىدىن 32.11% ئاشتى (ئۇزگەرمەس باھا بويىچە ھېسابلاندى) مۇشۇ بىر يىلدا 53 مىڭ 633 تونىنا ئاشلىق، 8172 تونىنا ياغلىق دان، 10 مىڭ 295 تونىنا پاختا، 23 مىڭ 832 تونىنا قىزىلچا ئېلىندى. شۇ يىلى 322 گېكتار يەردە ئورمان بەرپا قىلىندى، 228 مىڭ تۈپ پارچە - پۇرات كۆچەت تىكىلدى. مۇشۇ بىر يىلدا 3021 تونىنا گۆش، 5675 تونىنا سۈت، 4700 پارچە كالا تېرىسى، 111 مىڭ 722 پارچە قوي تېرىسى، 6658 پارچە ئۆچكە تېرىسى ئېلىندى. مۇشۇ بىر يىلدا ئېتىز - ئېرىق سۇ ئىنشائات ئاساسىي قۇرۇلۇشىغا 9 مىليون 302 مىڭ يۈەن مەبلەغ سېلىندى. 7.104 كىلومېتر ئۈزۈنلۇقتا سۇ سىڭمەس ئېرىق - ئۆستەك ياسالدى، 13 قۇدۇق قېزىلدى، بۇنىڭ بىلەن 353 گېكتار سۇغرىش كۆلىمى كۆپەيتىلدى. سۇنى تېجەپ سۇغرىشنى كېڭەيتىش كۆلىمى 100 موغا يەتتى. سۇ سىڭىپ كېتىشنىڭ تولۇق ئالدىنى ئالغان بىر مەيدان، 29 كەنت بارلىققا كەلدى. 393.33 گېكتار بوز يەر ئېچىلدى. 186.67 گېكتار ئۆزۈن ھوسۇللۇق ئېتىز ئۈزگەرتىلدى. ئىچىدىغان سۇنى ياخشىلاپ كېسەللىكنىڭ ئالدىنى ئېلىش خىزمىتىنى تاماملىغان كەنت سەككىزگە يېتىپ، 6500 ئادەم، 10 مىڭ تۇياق چارۋىنىڭ سۇ ئىچىش مەسىلىسى ھەل قىلىندى. 1.2 كىلومېتر ئۈزۈنلۇقتا كەلكۈندىن مۇداپىئە كۆرۈش توسمىسى ياسالدى. 4.3 كىلومېتر ئۈزۈنلۇقتا كۆچ يولى، 84 قوتان، 80 ئاھالىلەر ئولتۇراق نۇقتىسى، ئۆت تۆل ئېلىش نۇقتىسى ياسالدى، 106 ئائىلىلىك چارۋىچى ئولتۇراقلاشتى ياكى يېرىم ئولتۇراقلاشتى. يېزا - بازار كارخانىسى 1699 غا، ئومۇمىي كىرىمى 200 مىليون 180 مىڭ يۈەنگە يەتتى.

شەھەر بويىچە سانائەت ئومۇمىي مەھسۇلات قىممىتى 312 مىليون 910 مىڭ يۈەن (ھازىرقى باھا بويىچە ھېسابلاندى) گە يېتىپ، 1993 - يىلدىكىدىن 29.18% ئاشتى (ئۇزگەرمەس باھا بويىچە ھېسابلاندى). مۇشۇ بىر يىلدا 6 مىليون 380 مىڭ كىلوۋات سائەت توك، 25 مىڭ 599 تونىنا سېمونت، 4118 كۇب مېتر سېمونت ياسالما، 51 مىليون 790 مىڭ دانە خىش، 14 مىڭ 920 تونىنا پېرلىيىت رۇدا قۇمى، 16 مىڭ 206 كۇب مېتر كۆپتۇرمە پېرلىيىت، 5120 تونىنا پاختا يىپ، 10 مىڭ 138 تونىنا ئىنچىكە تالالىق پاختا، 1267 تونىنا قىسقا تىۋىتلىق پاختا، 20 مىڭ تونىنا ئۇن، 4451 تونىنا سۇ يېغى، 564 تونىنا سۇلياۋ ياسالما ئىشلەپچىقىرىلدى. مۇشۇ بىر يىلدا ئورۇنلاشتۇرۇلغان تېخنىكا ئۆزگەرتىش تۈرى بەش بولۇپ، جەمئىي 2 مىليون 525 مىڭ يۈەن مەبلەغ سېلىندى؛ بۇ تۈرلەرنىڭ ئىچىدە شۇ يىلى ئىشقا كىرىشتۇرۇلگەنلىرىدىن يارىتىلغان مەھسۇلات قىممىتى 2 مىليون 911 مىڭ 800 يۈەنگە، پايدا، ھېچى 1 مىليون 118 مىڭ 700 يۈەنگە يەتتى. پاختا توقۇمىچىلىق فابرىكىسىنىڭ 2-قارارلىق قۇرۇلۇشىدا 10 مىڭ ئۇرچۇق پۈتۈپ ئىشلەپچىقىرىشقا كىرىشتۈرۈلدى، بۇنىڭغا 8 مىليون 877 مىڭ 100 يۈەن مەبلەغ سېلىندى. جەمئىيەت بويىچە تۈراقلىق مۇلۇككە 66 مىليون يۈەن مەبلەغ سېلىندى، بۇنىڭ ئىچىدە يىگىلاش، ئۇزگەرتىشكە سېلىنغىنى 700 مىڭ يۈەن. شەھەرلىك پاختا توقۇمىچىلىق فابرىكىسىنى كېڭەيتىپ قۇرۇش قۇرۇلۇشى، شەھەرلىك دورا زاۋۇتىنىڭ «618» تېپلىق ئالتۇن ئىچىملىكىنى قۇتىغا قاچىلاش لىنىيىسى، شەھەرلىك مىللىي ياغاچچىلىق كوپىراتىپى، ئاممىۋى كىنىم - كېچەك زاۋۇتى قاتارلىق كارخانىلارغا 3 مىليون 50 مىڭ يۈەن مەبلەغ كىرگۈزۈلدى، شەنشى ئۇلكىلىك دۆلەت ئىگىلىكىدىكى 4 - پاختا توقۇمىچىلىق فابرىكىسى بىلەن، جېجياڭ ئۇلكىسىنىڭ ئىگىبو شەھىرى خېنباڭ توقۇمىچىلىق فابرىكىسى بىلەن ھەمكارلىشىدىغان پاختا تۈرى ئارقىلىق تۆۋەن ئۆسۈملۈك مەبلەغ كىرگۈزۈش توختامى تۈزۈلدى. مۇشۇ بىر يىلدا توشۇلغان يولۇچى 1 مىليون 910 مىڭ ئادەم (قېتىم) گە، يولۇچى ئوبوروت مىقدارى 198 مىليون ئادەم/كىلومېتر غا يەتتى؛ توشۇلغان يۈك مىقدارى 770 مىڭ تونىنا (ئوبلاستقا قاراشلىق ئورۇنلارنىڭكىمۇ شۇنىڭ ئىچىدە) غا، يۈك ئوبوروت مىقدارى 239 مىليون تونىنا/كىلومېتر غا يەتتى. پوچتا - تېلېگراف كەسپىنىڭ ئومۇمىي تىجارەت سومىسى 9 مىليون 277 مىڭ يۈەنگە، يىل ئاخىرىدىكى پروگراممىلىق تېلېفون 4290 توپچىغا يەتتى. سىمسىز چاقىرىش سىستېمىسى بويىچە 800 مېگالىق كۆچمە تېلېفون ئالاقىسى قاتارلىق كەسىپلەر يولغا قويۇلدى. ساياھەتچىلىك كەسپىدىن قىلىنغان كىرىم 336 مىڭ يۈەنگە يەتتى. بازار سودىسىدا پۈتۈشۈلگەن سومما 54 مىليون 210 مىڭ يۈەن بولدى.

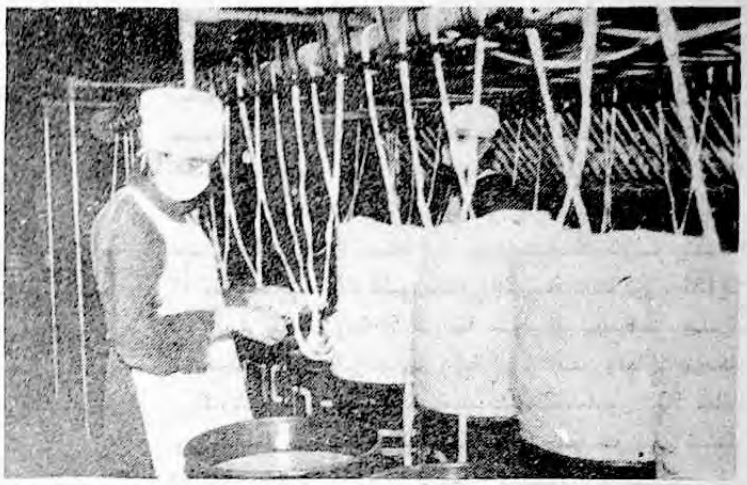

بورتالا شەھەرلىك پاختا توقۇمچىلىق فابرىكىسىنىڭ كېگەيتىپ قۇرۇلغان ۋاك شېڭجىباك قوتوسى

پەن - تېخنىكا، مائارىپ، مەدەنىيەت، سەھىيە، تەنتەربىيە ئىشلىرى

شەھەر بويىچە ئوتتۇرا دەرىجىلىكتىن يۇقىرى كەسپىي تېخنىكا ۋەزىپىسى بار پەن - تېخنىكا خادىمى 497، بۇنىڭ ئىچىدە يۇقىرى دەرىجىلىك ۋەزىپىسى بارلار 23. شۇ يىلى ئوبلاستلىق پەن - تېخنىكا كومىتېتى بىلەن ھەمكارلىشىپ تاماملانغان «شال مايىسىنى قۇرغاق يەردە يېتىشتۇرۇپ شالاڭ تىكىپ يېتىشتۇرۇش تېخنىكىسىنى تەجرىبە قىلىش ئارقىلىق ئۇلگە كۆرسىتىپ كېگەيتىش» تۇرى ئوبلاستىنىڭ 1 - دەرىجىلىك پەن - تېخنىكا تەرەققىياتى مۇكاپاتىغا ئېرىشتى. شەھەر بويىچە باشلانغۇچ مەكتەپ 62 (مىللىي باشلانغۇچ مەكتەپ 21)، ئوقۇغۇچىسى 18 مىڭ 205 (ئاز سانلىق مىللەت ئوقۇغۇچى 9514)؛ ئوتتۇرا مەكتەپ 15 (مىللىي ئوتتۇرا مەكتەپ ئالتە، ئاز سانلىق مىللەت ئوقۇغۇچىلار بىلەن خەنزۇ ئوقۇغۇچىلار ئارىلاش ئوقۇيدىغان مەكتەپ ئۈچ)، ئوقۇغۇچىسى 8689 (ئاز سانلىق مىللەت ئوقۇغۇچى 3636)؛ كەسپىي تولۇق ئوتتۇرا مەكتەپ بىر، ئوقۇغۇچىسى 501 (ئاز سانلىق مىللەت ئوقۇغۇچى 219)؛ بالىلار باغچىسى بەش، باغچىدىكى بالا 1595 (ئاز سانلىق مىللەت بالا 271)؛ ھەرخىل ئوقۇتقۇچى 2116 (ئاز سانلىق مىللەت ئوقۇتقۇچى 1283). 7 - ئايدا ئۆتكۈزۈلگەن 8 - نۆۋەتلىك مەملىكەتلىك ياشلار - ئۆسمۈرلەرنىڭ خىمىيىگە دائىر بىلىملەردىن زېھنى سىناش مۇسابىقىسىدە شەھەرلىك 4 - ئوتتۇرا مەكتەپ مۇنەۋۋەر تەشكىللەش مۇكاپاتىغا ئېرىشتى؛ تۆت نەپەر ئوقۇتقۇچى مۇنەۋۋەر پېتەكچى ئوقۇتقۇچى مۇكاپاتىغا ئېرىشتى؛ مۇسابىقىگە قاتناشقان ئوقۇغۇچىلاردىن ئىككىسى تولۇقسىز 3 - يىللىقلار گۈرۈپپىسى بويىچە 2 - دەرىجىلىك مۇكاپاتقا، سەككىزى 3 - دەرىجىلىك مۇكاپاتقا، ئىككىسى تولۇق 1 - يىللىقلار گۈرۈپپىسى بويىچە 2 - دەرىجىلىك مۇكاپاتقا، ئالتىسى 3 - دەرىجىلىك مۇكاپاتقا ئېرىشتى. سىملىق تېلېۋىزىيە توربىغا كىرگەن ئائىلە 7100 (ئىشلەپچىقىرىش - قۇرۇلۇش بىكىتۈەنى يېزا ئىگىلىك 5 - شى شتابىمۇ شۇنىڭ ئىچىدە) گە، ئائىلىلەرگە چۈشۈرۈلگەن سىمسىز رادىئو كارنىيى 1400 گە يەتتى. شەھەر بويىچە داۋالاش - سەھىيە ئاپپاراتى (ئۈچى شەھەر دەرىجىلىك، ئالتىسى يېزا دەرىجىلىك) توقۇز، سەھىيە تېخنىكا خادىمى 409 (ئاز سانلىق مىللەت خادىمى 288)، كېسەل كارىۋېتى 175. بورتالا شەھىرىنىڭ تەنھەرىكەتچىلىرى ئوبلاستلىق نادام تەنھەرىكەت يىغىندا ئات بەيگىسى تۈرىدە ئىككى تۈردە 1 - لىككە ئېرىشتى؛ ئاپتونوم رايوندا ياش ئايرىمىسى بويىچە ئۆتكۈزۈلگەن يېنىك ئاتلېتىكا مۇسابىقىسىدە بىر تۈردە 1 - لىككە، ئىككى تۈردە 2 - لىككە، بىر تۈردە 3 - لىككە ئېرىشتى. مۇشۇ بىر يىلدا 12 قېتىم يېزا - بازار تەنھەرىكەت يىغىنى ئۆتكۈزۈلدى، مۇسابىقىگە 2500 ئادەم (قېتىم) قاتناشتى. 13 مىڭ 121 كىشى «دۆلەتنىڭ تەنتەربىيىدە چېنىقىش ئۆلچىمى» گە يەتتى.

خەلق تۈرمۇشى

1994 - يىلى دېھقان، چارۋىچىلارنىڭ كىشى بېشىغا توغرا كېلىدىغان يىللىق ئوتتۇرچە كىرىمى 1295 يۈەنگە يەتتى. شەھەر بويىچە يىل ئاخىرىدىكى ئىشچى - خىزمەتچى 14 مىڭ 244 (توختاملىق ئىشچى - خىزمەتچى 1762) بولۇپ، مۇشۇ بىر يىلدا 45 مىليون 914 مىڭ يۈەن ئىش ھەققى تارقىتىلدى. شەھەردە 738 كىشى ئىشقا ئورۇنلاشتۇرۇلدى. تۇرلۇك مال - مۈلۈك سۇغۇرتىسىنىڭ ھۆددىگە ئېلىنغان ئومۇمىي سوممىسى 330 مىليون 256 مىڭ يۈەنگە، سۇغۇرتا خىراجىتى 3 مىليون 108 مىڭ يۈەنگە يەتتى. شەھەر - يېزىلاردا 2100 ئادەم (قېتىم) دۆلەتنىڭ ياردىمىدىن بەھرىمەن بولدى، كوللېكتىپ تەرىپىدىن بېقىلىۋاتقان يېتىم - يېسىر، بوۋاي - مومايى، مېيىپ، بالا 55. مۇشۇ بىر يىلدا 1 مىليون 760 مىڭ يۈەن مەبلەغ سېلىنىپ، 1470 مېتر ئاسفالت يېتون يول ياسالدى، 3748 مېتر ئۈزۈنلۇقتا يەر ئاستى سۇ تۇرۇبىسى ياتقۇزۇلدى. شەھەرنىڭ يېشىللىق بىلەن قاپلىنىش نىسبىتى 22.1% كە يەتتى. تۇرۇبا سۇيى زاۋۇتنىڭ كۈندىلىك سۇ بىلەن تەمىنلەش ئىقتىدارى 8110 كۇب مېتردىن،

تۈرۈبا سۈيىنىڭ ئومۇملىشىش نىسبىتى 93.2% كە يەتتى.

1994 - يىلى شەھەرگە قاراشلىق رايونلاردا ئاھالىنىڭ تۇمۇلۇش نىسبىتى 13.15‰، ئۆلۈش نىسبىتى 2.28‰، تەبئىي كۆپەيىش نىسبىتى 10.87‰ بولدى.

بورتالا چېگرا ئىقتىسادىي ھەمكارلىق رايونى قۇرۇلۇشى

1994 - يىلى بورتالا چېگرا ئىقتىسادىي ھەمكارلىق رايونىنىڭ ئۇل مۇئەسسەسىلىرىگە 36 مىليون 395 مىڭ يۈەن مەبلەغ سېلىندى؛ مەبلەغ سېلىنغان تۈر 35 بولۇپ، قۇرۇلۇش كۆلىمى 40 مىڭ 92 كۋادرات مېتر كېلىدۇ، سېلىنىدىغان ئومۇمىي مەبلەغ 36 مىليون 931 مىڭ 100 يۈەن، سېلىنغان مەبلەغ 32 مىليون 390 مىڭ يۈەن؛ قۇرۇلۇۋاتقان تۈر 15 بولۇپ، قۇرۇلۇش كۆلىمى 90 مىڭ 926 كۋادرات مېتر، سېلىنىدىغان ئومۇمىي مەبلەغ 108 مىليون 170 مىڭ يۈەن، سېلىنغان مەبلەغ 5 مىليون 162 مىڭ يۈەن بولدى. 6 - ئايدا 1 مىليون 224 مىڭ يۈەن مەبلەغ سېلىنغان شىمالىي «ئىتتىپاق» كوچىسى (كەلكى 40 مېتر، ئۇزۇنلۇقى 560 مېتر) پۈتتى. 16 - نومۇرلۇق تۈرمۇش مىكرو رايونى ۋە 17 - نومۇرلۇق سودا مىكرو رايونىنىڭ سۇ بىلەن تەمىنلەش، سۇ چىقىرىۋېتىش سىستېمىسى، خەۋەرلىشىش لىنىيىسى تېخىمۇ يۇرۇشلەشتۈرۈلدى ۋە مۇكەممەللەشتۈرۈلدى. 610 مېتر ئۇزۇنلۇقتا توك سىمى، 5086 مېتر ئۇزۇنلۇقتا تېلېفون سىمى تارتىلدى. 1143 مېتر ئۇزۇنلۇقتا سۇ بىلەن تەمىنلەش، يۇندا تۈرۈبىسى ياتقۇزۇلدى، 2010 مېتر ئۇزۇنلۇقتىكى تارماق تۈرۈبا توري (قوش تۈرۈبىلىق) پۈتۈپ، پار بىلەن تەمىنلىنىدىغان دائىرە 60 مىڭ كۋادرات مېترغا يەتتى.

ھەمكارلىق رايوندا شىركەت ۋە ئىشلەپچىقىرىش خاراكتېرلىك تۈرلەرنىڭ قۇرۇلۇشى چىڭ تۇتۇلدى. يىل ئاخىردا ھەمكارلىق رايونىدىكى چېگرا ئېكسپورت - ئىمپورت شىركىتىنىڭ سودا سوممىسى 2 مىليون 758 مىڭ يۈەنگە، تاپشۇرغان ببجى 367 مىڭ يۈەنگە يەتتى. چېگرا سودا شىركىتىگە تايىنىدىغان ۋەكالەتچى شىركەت ئون بولۇپ، ۋەكالەتچىلىك سودا سوممىسى 5 مىليون 976 مىڭ 900 يۈەنگە يەتتى. 7 - ئايدا «يېشىللىق قۇرۇلۇشى» نىڭ 1 - قارارلىق قۇرۇلۇشدا ئىش باشلاندى، ئۇنىڭغا دەسلەپكى قەدەمدە 50 مىڭ يۈەن مەبلەغ سېلىندى. 9 - ئايدا خىش - ياغاچ قۇرۇلمىلىق پارنىكتىن بىرى، كېسەك، ياغاچ قۇرۇلمىلىق پارنىكتىن ئۈچى ياسالدى، بۇ پارنىكلار ئىگىلىگەن يەر كۆلىمى 433.33 گېكتار بولۇپ، ئۇلارغا 94 مىڭ يۈەن مەبلەغ سېلىندى. شۇ يىلى بورتالا شەھەرلىك گرانىت تاش پىششىقلاش زاۋۇتى، بورتالا شەھەرلىك «بەخت خەۋىرى» خرۇستال ھۈنەر - سەنئەت زاۋۇتى پۈتۈپ ئىشلەپچىقىرىشقا كىرىشتۈرۈلدى.

☆ 3 - ئاينىڭ 20 - كۈنى 19 مىليون يۈەن مەبلەغ سېلىنغان 6000 توچكىلىق پروگراممىلىق تېلېفون رەسمىي ئىشلىتىلىشكە باشلىدى.

☆ 4 - ئاينىڭ 15 - كۈنى بورتالا شەھىرىنىڭ گرانىت تاش، مەرمەرتاش تاختاي ماتېرىياللىرىنى پىششىقلاپ ئىشلەش تۈرى ئاپتونوم رايونىنىڭ پەن - تېخنىكا ئارقىلىق شىنجاڭنى گۈللەندۈرۈش تۈرىگە كىرگۈزۈلدى.

جالاڭ جۈڭشيۇ

جىڭ ناھىيىسى

ئاساسىي ئەھۋالى

جىڭ ناھىيىسى جۇڭغارىيە ئويمانلىقىنىڭ غەربىي جەنۇبىي چېتىگە، تەڭرىتاغنىڭ تارماق تىزمىسى بولغىنۇر تېغىنىڭ شىمالىي ئېتىكىگە جايلاشقان. ناھىيىنىڭ 1994 - يىلدىكى ئومۇمىي نوپۇسى 90 مىڭ 900، يۇنىڭ ئىچىدە ئاز سانلىق مىللەتلەر نوپۇسى 33 مىڭ 300. ناھىيە بويىچە تېرىلغۇ يەر كۆلىمى 21 مىڭ 400 گېكتار، ئاشلىق تېرىلغۇ كۆلىمى 2340 گېكتار، ئىقتىسادىي زىرائەت تېرىلغۇ كۆلىمى 19 مىڭ 30 گېكتار. كىلىماتى مۆتىدىل بەلباغنىڭ قۇرۇقلۇق تىپىدىكى قۇرغاق كىلىماتىغا كىرىدۇ.

پارتىيە، ھۆكۈمەت ئورگانلىرىنىڭ ئاساسلىق مەسئۇللىرى

ج ك پ جىڭ ناھىيىلىك 11 - نۆۋەتلىك كومىتېتىنىڭ شۇجىسى: خۇاڭ سەنپىڭ.

11 - نۆۋەتلىك خەلق قۇرۇلتىيى دائىمىي كومىتېتىنىڭ مۇدىرى: نېدەي جاۋا (موڭغول)؛ مۇئاۋىن مۇدىرلىرى: ۋاڭ خۇيشېڭ، ۋاڭ زۇڭخۇڭ، تۇرسۇن ئىمىن، مۇقان باسباي (قازاق).

ھاكىمى: ماغاۋ سېيتقامزە (قازاق)؛ مۇئاۋىن ھاكىملىرى: چېن چاڭلۇڭ، چۇ چاڭشۇەن، دىلمۇرات باۋۇدۇن، بالدىن بايىنكېچىك (موڭغول).

سىياسىي كېڭەش 7 - نۆۋەتلىك كومىتېتىنىڭ رەئىسى: رەخمىتۇللا ھۇسەن؛ مۇئاۋىن رەئىسلىرى: لى شېڭشياۋ، د. شامبىر (موڭغول)، قادان ئەكبەر (قازاق).

خەلق سوت مەھكىمىسىنىڭ باشلىقى: ئەركىن ئابدۇقادىر.

خەلق تەپتىش مەھكىمىسىنىڭ باش تەپتىشى: ۋاڭ جيەنخۇا.

ئىقتىسادىي جەھەتتىكى يېڭى تەرەققىيات

1994 - يىلى ناھىيە بويىچە يېزا ئىگىلىك ئومۇمىي مەھسۇلات قىممىتى 147 مىليون 603 مىڭ 700 يۈەن (ھازىرقى باھا بويىچە ھېسابلاندى تۆۋەندىكى شۇنداق) بولۇپ، 1993 - يىلدىكىدىن 15% كېمەيىپ كەتتى (ئۇزگەرمەس باھا بويىچە ھېسابلاندى). مۇشۇ بىر يىلدا 17 مىڭ 100 تونىنا ئاشلىق، 900 تونىنا ياغلىق دان، 13 مىڭ 500 تونىنا پاختا ئېلىندى. مۇشۇ يىلىي 203 گېكتار يەردە ئورمان بەرپا قىلىنىپ، 150 مىڭ تۈپ كۆچەت تىكىلدى. ئېتىز - ئېرىقلارنى ئورمان بىلەن تورلاشتۇرۇش ئاساسەن ئۆلچەمگە يەتتى. مۇشۇ بىر يىلدا 2102 تونىنا گۆش، 2500 تونىنا سۈت، 389 تونىنا يۇڭ، 7369 پارچە تېرە ئېلىندى. 56.05 كىلومېتر ئۇزۇنلۇقتا ئېرىق - ئۆستەڭ چېپىلدى، 35 قۇدۇق قېزىلدى. 600 گېكتار ئوتلاق قاشالاندى، 41.9 كىلومېتر ئۇزۇنلۇقتا كۆچ يولى ياسالدى، 54 ئېغىل - قوتان سېلىندى. ناھىيە بويىچە يېزا - بازار كارخانىسى 1833 كە، ئومۇمىي كىرىمى 105 مىليون 500 مىڭ يۈەنگە يەتتى.

ناھىيە بويىچە سانائەت ئومۇمىي مەھسۇلات قىممىتى 146 مىليون 150 مىڭ يۈەن بولۇپ، 1993 - يىلدىكىدىن 6.29% تۆۋەنلەپ كەتتى. مۇشۇ بىر يىلدا 35 مىليون 880 مىڭ كىلوۋات سائەت توك، 25 مىڭ تونىنا تۆز، 280 تونىنا ئىچىملىك - ھاراق (ئاق ھاراق 268 تونىنا)، 1157 تونىنا پاختا يىپ ئىشلەپچىقىرىلدى. يېڭىدىن قۇرۇلغان ۋە قۇرۇلۇۋاتقان تۆر ئالتە، سېلىنغان ئومۇمىي مەبلەغ 9 مىليون 960 مىڭ يۈەن. ئىشلەپچىقىرىشقا كىرىشتۇرۇلگەن تۆر ئون، سېلىنغان ئومۇمىي مەبلەغ 10 مىليون 330 مىڭ يۈەن. جەمئىيەتتە تۆراقلىق مۇلۇككە 10 مىليون 330 مىڭ يۈەن مەبلەغ سېلىندى. بۇنىڭ ئىچىدە يېڭىلاش، ئۇزگەرتىشكە سېلىنغان مەبلەغ 2 مىليون يۈەن. ئاساسلىق ئىقتىساد - تېخنىكا ھەمكارلىق تۈرى ئىككى، بۇلارغا سېلىنغان مەبلەغ 4 مىليون 500 مىڭ يۈەن. مۇشۇ بىر يىلدا يولۇچى ئوبوروت مىقدارى 10 مىليون 170 مىڭ ئادەم/كىلومېتر غا، يۈك ئوبوروت مىقدارى 17 مىليون 510 مىڭ تونىنا/كىلومېتر غا يەتتى. پوچتا - تېلېگراف كەسپىنىڭ ئومۇمىي تىجارەت سومىسى 1 مىليون 904 مىڭ يۈەنگە، يىل ئاخىرىدىكى پروگراممىلىق تېلېفون 331 توچكىغا يەتتى.

پەن - تېخنىكا، مائارىپ، مەدەنىيەت، سەھىيە، تەنتەربىيە ئىشلىرى

ناھىيە بويىچە ئوتتۇرا دەرىجىلىكتىن يۇقىرى كەسپىي تېخنىكا ۋەزىپىسى بار پەن - تېخنىكا خادىمى 170. ناھىيە بويىچە باشلانغۇچ مەكتەپ 49 (مىللىي باشلانغۇچ مەكتەپ 15)، ئوقۇغۇچىسى 19 مىڭ 939 (ئاز سانلىق مىللەت ئوقۇغۇچى 5214)؛ ئوتتۇرا مەكتەپ 14 (مىللىي ئوتتۇرا مەكتەپ يەتتە)، ئوقۇغۇچىسى 6084 (ئاز سانلىق مىللەت ئوقۇغۇچى 1536)؛ بالىلار باغچىسى تۆت (مىللىي باغچا بىر)، باغچىدىكى بالا 662 (ئاز سانلىق مىللەت بالا 231)؛ ھەرخىل ئوقۇتقۇچى 1505 (ئاز سانلىق مىللەت ئوقۇتقۇچى 646). ناھىيە بويىچە رادىئونىڭ ئاھالىنى قاپلاش نىسبىتى 60%، تېلېۋىزىيىنىڭ ئاھالىنى قاپلاش نىسبىتى 65% بولدى. 5 - ئايدا ناھىيىلىك سىملىق تېلېۋىزىيە ئىستانسىسى سىناق تەرىقىسىدە ئىشقا كىرىشتۇرۇلدى. ناھىيە بويىچە داۋالاش - سەھىيە ئاپپاراتى 21، سەھىيە تېخنىكا خادىمى 372. مۇشۇ بىر يىلدا يەتتە قېتىم يېزا - بازار تەنھەرىكەت يەغىنى ئۆتكۈزۈلدى.

خەلق تۆرمۇشى

1994 - يىلى يېزا ئاھالىسىنىڭ كىشى بېشىغا توغرا كېلىدىغان ئوتتۇرىچە ساپ كىرىمى 1256 يۈەنگە يەتتى. ناھىيە بويىچە يىل ئاخىرىدىكى ئىشچى - خىزمەتچى 14 مىڭ 363 (توختاملىق ئىشچى - خىزمەتچى 1113) بولۇپ، مۇشۇ بىر يىلدا 43 مىليون 917 مىڭ يۈەن ئىش ھەققى تارقىتىلدى. ناھىيە بازىرىدا 408 كىشى ئىشقا ئورۇنلاشتۇرۇلدى. بازار - يېزىلاردا 1457 ئادەم (قېتىم) دۆلەتنىڭ ياردىمىدىن بەھرىمەن بولدى، كوللېكتىپ تەرىپىدىن بېقىلىۋاتقان يېتىم يېسىر، بوۋاي - مومای، مېيىپ، بالا 26.

1994 - يىلى ناھىيە بويىچە ئاھالىنىڭ تۇغۇلۇش نىسبىتى 13.7‰، ئۆلۈش نىسبىتى 3.49‰، تەبىئىي كۆپىيىش نىسبىتى 10.21‰ بولدى.

☆ 3 - ئاينىڭ 25 - كۈنى جىڭ ناھىيىلىك پاختا توقۇمىچىلىق فابرىكىسىنىڭ ئىگىلىك باشقۇرۇشنى ئىجارىگە بېرىش - ئۆتكۈزۈۋېلىش مۇراسىمى ئۆتكۈزۈلدى، ئىجارىگە ئالغۇچى تەرەپ جەجيالىڭ شەرقىي ئاسىيا دورىگەرلىك تېخنىكا ماتېرىيالى چەكلىك شىركىتى بولۇپ، ئىجارە مۇددىتى بەش يىل، ئىجارە ھەققى 5 مىليون يۈەن قىلىپ بېكىتىلدى.

☆ 5 - ئايدا ناھىيىلىك رادىئو - تېلېۋىزىيە ئىدارىسىنىڭ يېڭىن چاستوتىلىق يەتكۈزۈش سىستېمىسى سىناق تەرىقىسىدە ئىشقا كىرىشتۇرۇلدى.

☆ 6 - ئايدا ناھىيە بازىرىدا 2000 توچكىلىق پروگراممىلىق تېلېفون ئىشقا كىرىشتۇرۇلدى.

مىڭ خۇڭ

ئارىشاڭ ناھىيىسى

ئاساسىي ئەھۋالى

ئارىشاڭ ناھىيىسى بورتالا دەرياسىنىڭ يۇقىرى ئېقىمىغا

جايلاشقان، غەربىي قىسمى ۋە شىمالىي قىسمى ئالاتاۋ تېغىنى چېگرا قىلىپ قازاقستان جۇمھۇرىيىتى بىلەن تۇتىشىدۇ. ناھىيىنىڭ 1994 - يىلدىكى ئومۇمىي نوپۇسى 61 مىڭ 900 (ئىشلەپچىقىرىش - قۇرۇلۇش بېكىتۈلمىگەن ناھىيىدە تۇرۇشلۇق تۇمان - مەيدانلىرىنىڭكى بۇنىڭ سىرتىدا)، بۇنىڭ ئىچىدە ئاز سانلىق مىللەتلەر نوپۇسى 27 مىڭ 96. ناھىيە بويىچە تېرىلغۇ يەر كۆلىمى 18 مىڭ 760 گېكتار، ئاشلىق تېرىلغۇ كۆلىمى 9708 گېكتار، ئىقتىسادىي زىرائەت تېرىلغۇ كۆلىمى 7469 گېكتار. كىلىماتى ئوتتۇرا مۇتىدىل بەلباغىنىڭ قۇرۇقلۇق تىپىدىكى يېرىم قۇرغاق كىلىماتىغا كىرىدۇ.

پارتىيە، ھۆكۈمەت ئورگانلىرىنىڭ ئاساسلىق مەسئۇللىرى

ج ك پ ئارىشاڭ ناھىيىلىك 9 - نۆۋەتلىك كومىتېتىنىڭ شۇجىسى: يۇ شېڭدې.

11 - نۆۋەتلىك خەلق قۇرۇلتىيى دائىمىي كومىتېتىنىڭ مۇدىرى: تاجىقان (قازاق)؛ مۇئاۋىن مۇدىرلىرى: يالڭ شۇفالڭ (ئايال)، سۇن ۋېنشياڭ، چۇلتۇم (موڭغۇل)، سۇڭ كېچياڭ، ئابدۇراخمان.

ھاكىمى: بايىنغولىن (موڭغۇل)؛ مۇئاۋىن ھاكىملىرى: ۋۇ ۋېنجى، ئاشىم (قازاق)، ئۇلانباتۇر (موڭغۇل)، جالڭ جىلڭ.

سىياسىي كېڭەش 9 - نۆۋەتلىك كومىتېتىنىڭ رەئىسى: دېلڭ لياڭباۋ؛ مۇئاۋىن رەئىسلىرى: دەسرىنجاپ (موڭغۇل)، تۇلەۋ (قازاق)، لى شىن، تۇرسۇن.

خەلق سوت مەھكىمىسىنىڭ باشلىقى: باسىنجاپ (موڭغۇل).

خەلق تەپتىش مەھكىمىسىنىڭ باش تەپتىشى: سەي جىنلىن.

ئىقتىسادىي جەھەتتىكى يېڭى تەرەققىيات

1994 - يىلى ناھىيە بويىچە يېزا ئىگىلىك ئومۇمىي مەھسۇلات قىممىتى 151 مىليون 372 مىڭ يۈەن (ھازىرقى باھا بويىچە ھېسابلاندى) گە يېتىپ، 1993 - يىلدىكىدىن 32.50% ئاشتى (ئۆزگەرمەس باھا بويىچە ھېسابلاندى). مۇشۇ يىلدا 38 مىڭ 217 تونна ئاشلىق، 14 مىڭ 439.5 تونна يېغىلىق دان ئېلىندى. مۇشۇ يىلى 3327.4 گېكتار يەردە ئورمان بەرپا قىلىنىپ، 115 مىڭ 800 تۈپ كۆچەت تىكىلدى. مۇشۇ يىلدا 3541 تونна گۆش، 3615 تونна سۈت، 687 تونна يۇڭ، 1 مىليون 178 مىڭ 826 پارچە تېرە ئېلىندى. ئېتىز - ئېرىق سۇ ئىنشائات ئاساسىي قۇرۇلۇشىغا 8 مىليون 440 مىڭ يۈەن مەبلەغ سېلىندى. 76 كىلومېتر ئۆزۈنلۇقتا ئېرىق - ئۆستەڭ چېپىلدى، ئىككى قۇدۇق قېزىلدى، 107 گېكتار ئوتلاق قاشالاندى، 10 كىلومېتر ئۆزۈنلۇقتا كۆچ يولى ياسالدى، 13 ئېغىل - قوتان سېلىندى. يېزا - بازار كارخانىسى 812 گە، ئومۇمىي كىرىمى 30 مىليون 760 مىڭ يۈەنگە يەتتى.

ناھىيە بويىچە سانائەت ئومۇمىي مەھسۇلات قىممىتى 38 مىليون 50 مىڭ يۈەنگە يېتىپ، 1993 - يىلدىكىدىن 34.24% ئاشتى. مۇشۇ يىلدا 9 مىليون 29 مىڭ 400 كىلوۋات سائەت توك، 15 مىليون تونна كۆمۈر، مەككىز تونна ئىچىملىك - ھاراق ئىشلەپچىقىرىلدى. يېڭىدىن قۇرۇلغان ۋە قۇرۇلۇۋاتقان ئاساسلىق تۈرلەر ئېغىدىرىن زاۋۇتىنى كېڭەيتىپ قۇرۇش قۇرۇلۇشى، سېمونت زاۋۇتى، پولات پروكاتلاش زاۋۇتى قاتارلىق يەتتە تۈردىن ئىبارەت بولۇپ، بۇلارغا جەمئىي 18 مىليون 510 مىڭ يۈەن مەبلەغ سېلىندى. شۇ يىلى ئىشقا كىرىشتۈرۈلگەن تۈر تۆت بولۇپ، بۇلارغا 12 مىليون 490 مىڭ يۈەن مەبلەغ سېلىندى. جەمئىيەت بويىچە تۇراقلىق مۇلۇككە 22 مىليون 950 مىڭ يۈەن مەبلەغ سېلىندى، بۇنىڭ ئىچىدە يېڭىلاش - ئۆزگەرتىشكە سېلىنغىنى 4 مىليون 870 مىڭ يۈەن. مۇشۇ يىلدا يولۇچى ئوبوروت مىقدارى 9 مىليون 874 مىڭ 900 ئادەم/كىلومېتر غا، يۈك ئوبوروت مىقدارى 330 مىڭ تونна/كىلومېتر غا يەتتى. پوچتا - تېلېگراف كەسپىنىڭ ئومۇمىي تىجارەت سومىسى 1 مىليون 20 مىڭ يۈەنگە، يىل ئاخىرىدىكى پروگراممىلىق تېلېفون 300 توپكىغا يەتتى. سايامەتچىلىك كەسپىدىن 10 مىڭ يۈەن كىرىم قىلىندى.

پەن - تېخنىكا، مائارىپ، مەدەنىيەت، سەھىيە، تەنتەربىيە ئىشلىرى

ناھىيە بويىچە ئوتتۇرا دەرىجىلىكتىن يۇقىرى كەسپىي تېخنىكا ۋەزىپىسى بار پەن - تېخنىكا خادىمى 272، شۇ يىلى تاماملانغان ئوبلاست دەرىجىلىك ئىلمىي تەتقىقات تۈرى ئۈچ. ناھىيە بويىچە باشلانغۇچ مەكتەپ 47 (مىللىي باشلانغۇچ مەكتەپ ئون)، ئوقۇغۇچىسى 9408 (ئاز سانلىق مىللەت ئوقۇغۇچى 3380)؛ ئوتتۇرا مەكتەپ 12 (مىللىي ئوتتۇرا مەكتەپ تۆت)، ئوقۇغۇچىسى 3920 (ئاز سانلىق مىللەت ئوقۇغۇچى 1218)؛ بالىلار باغچىسى بىر، باغچىدىكى بالا 128 (ئاز سانلىق مىللەت بالا 56)؛ ھەرخىل ئوقۇتقۇچى 1098 (ئاز سانلىق مىللەت ئوقۇتقۇچى 611). رادىئونىڭ ئاھالىنى قاپلاش نىسبىتى 63%، تېلېۋىزىيىنىڭ ئاھالىنى قاپلاش نىسبىتى 60% بولدى. ناھىيە بويىچە داۋالاش - سەھىيە ئاپپاراتى 62، سەھىيە تېخنىكا خادىمى 223 (ئاز سانلىق مىللەت خادىمى 89)، كېسەل كارىۋىتى 169. مۇشۇ يىلدا 67 قېتىم يېزا - بازار تەنھەرىكەت يىغىنى ئۆتكۈزۈلدى،

مۇسابىقىگە 8402 ئادەم (قېتىم) قاتناشتى. 6448 كىشى «دۆلەتنىڭ تەنتەربىيىدە چېنىقىش ئۆلچىمى» گە يەتتى.

خەلق تۇرمۇشى

1994 - يىلى ناھىيە بازىرى ئاھالىسىنىڭ كىشى بېشىغا توغرا كېلىدىغان يىللىق ئوتتۇرىچە تۇرمۇش خىراجىتى كىرىمى 2605.6 يۈەنگە، يېزا ئاھالىسىنىڭ كىشى بېشىغا توغرا كېلىدىغان يىللىق ئوتتۇرىچە ساپ كىرىمى 918 يۈەنگە يەتتى. ناھىيە بويىچە يىل ئاخىرىدىكى ئىشچى - خىزمەتچى 10 مىڭ 577 (توختاملىق ئىشچى - خىزمەتچى 798) بولۇپ، مۇشۇ بىر يىلدا 33 مىليون 425 مىڭ يۈەن ئىش ھەققى تارقىتىلدى. ناھىيە بازىرىدا 240 كىشى ئىشقا ئورۇنلاشتۇرۇلدى. تۇرلۇك مال - مۈلۈك سۇغۇرتىسىنىڭ ھۆددىگە ئېلىنغان ئومۇمىي سوممىسى 80 مىليون 142 مىڭ يۈەنگە يەتتى. بازار - يېزىلاردا 2183 ئادەم (قېتىم) دۆلەتنىڭ ياردىمىدىن بەھرىمەن بولدى، كوللېكتىپ تەرىپىدىن بېقىلىۋاتقان يېتىم - يېسىر، بوۋاي - مومای، مېيىپ، بالا 32.

1994 - يىلى ناھىيە بويىچە ئاھالىنىڭ تۇغۇلۇش نىسبىتى ‰10.2، ئۆلۈش نىسبىتى ‰2.62، تەبىئىي كۆپىيىش نىسبىتى ‰7.58 بولدى.

☆2 - ئاينىڭ 21 - كۈنى ئاپتونوم رايونلۇق خەلق ھۆكۈمىتى، شىنجاڭ ھەربىي رايونى ئارشالڭ ناھىيىسىگە «ئىككىنى ھىمايە قىلىشتا نەمۇنە ناھىيە» دەپ نام بەردى.

☆ 12 - ئايدا ئارشالڭ ناھىيىلىك خەلق قوراللىق بۆلۈمى لەنجۇ ھەربىي رايونى تەرىپىدىن «خەلق ئەسكەرلىرى ھەربىي تەلىم - تەربىيىسى بويىچە ئىلغار ئورۇن» بولۇپ باھالاندى. خەلق قوراللىق بۆلۈمى پارتكومى شىنجاڭ ھەربىي رايونىي تەرىپىدىن ئىلغار پارتكوم بولۇپ باھالاندى.

شۇ جىن
ناكا

سانجى خۇيزۇ ئاپتونوم ئوبلاستى

ئاساسىي ئەھۋالى

سانجى خۇيزۇ ئاپتونوم ئوبلاستى تەڭرىتاغنىڭ شىمالىي ئېتىكتىگە، جۇڭغارنىيە ئويمانلىقىنىڭ جەنۇبىي چېتىگە جايلاشقان. ئاپتونوم ئوبلاستىنىڭ 1994 - يىلدىكى ئومۇمىي نوپۇسى 1 مىليون 369 مىڭ، بۇنىڭ ئىچىدە ئاز سانلىق مىللەتلەر نوپۇسى 345 مىڭ. ئوبلاست بويىچە تېرىشقا بولىدىغان يەر 704 مىڭ 700 گېكتار، ئاشلىق زىرائەتلىرىنىڭ تېرىلغۇ كۆلىمى 167 مىڭ گېكتار، ئىقتىسادىي زىرائەتلەرنىڭ تېرىلغۇ كۆلىمى 57 مىڭ گېكتار. كىلىماتى ئوتتۇرا مۇتىدىل بەلباغنىڭ قۇرۇقلۇق تىپىدىكى قۇرغاق كىلىماتىغا كىرىدۇ.

پارتىيە، ھۆكۈمەت ئورگانلىرىنىڭ ئاساسلىق مەسئۇللىرى

ج ك پ سانجى خۇيزۇ ئاپتونوم ئوبلاستلىق 6 - نۆۋەتلىك كومىتېتىنىڭ شۇجىسى: چېن دېمىن؛ مۇئاۋىن شۇجىلىرى: ما جيەنگو، لىيۇ سۇڭلىن، چېن چىڭيۇئەن.

10 - نۆۋەتلىك خەلق قۇرۇلتىيى دائىمىي كومىتېتىنىڭ مۇدىرى: يالقۇنجىرەك (خۇيزۇ)، مۇئاۋىن مۇدىرلىرى: جاۋ شۆجى، بەيسارا (ئايال، قازاق)، ئىسمائىل ھابىل، ما چاڭجۇن (خۇيزۇ)، لىيۇ جىلى، ۋالىيېيخۇا (ئايال، خۇيزۇ).

ئوبلاست باشلىقى: ماجيەنگو (خۇيزۇ)؛ مۇئاۋىن ئوبلاست باشلىقلىرى: لىيۇ بېنچۇ، شارىپقان (قازاق)، جۇ جيەنخۇا (خۇيزۇ)، جاپپار ھەببىۋل، جىن شېڭخۇي.

سىياسىي كېڭەش 7 - نۆۋەتلىك كومىتېتىنىڭ رەئىسى: چىلى پېيجى؛ مۇئاۋىن رەئىسلىرى: يىن جىگالڭ، ماخۇڭسەي (خۇيزۇ)، جاۋ جۇڭيۈەن (مانجۇ)، چېن جىنشەن، ماجېڭجۇڭ (خۇيزۇ)، ۋۇ شەنمې (ئايال)، قاپاي (قازاق)، ئابدۇرېشىت.

ئاپتونوم ئوبلاستلىق ئوتتۇرا خەلق سوت مەھكىمىسىنىڭ باشلىقى: مامىنشېەن (خۇيزۇ).

ئاپتونوم ئوبلاستلىق خەلق تەپتىش مەھكىمىسىنىڭ باش تەپتىشى: يالقۇ دېتەي.

ئىقتىسادىي جەھەتتىكى يېڭى تەرەققىيات

1994 - يىلى ئوبلاست بويىچە يېزا ئىگىلىك ئومۇمىي مەھسۇلات قىممىتى 2 مىليارد 523 مىليون يۈەن (ھازىرقى باھا بويىچە ھېسابلاندى، تۆۋەندىمۇ شۇنداق) گە يېتىپ، 1993-يىلدىكىدىن ‰13.8 ئاشتى (ئۆزگەرمەس باھا بويىچە ھېسابلاندى). مۇشۇ بىر يىلدا 705 مىڭ 633 تونىنا ئاشلىق، 58 مىڭ 511 تونىنا ياغلىق دان، 23 مىڭ 111 تونىنا پاختا ئېلىندى. 5133 گېكتار يەردە ئورمان بەرپا قىلىنىپ، 2 مىليون 30 مىڭ تۇپ كۆچەت تىكىلدى. 46 مىڭ 252 تونىنا گۆش، 31 مىڭ ئىككى تونىنا سۈت، 4734 تونىنا يۇڭ، 500 مىڭ 304 پارچە تېرە ئېلىندى. ئېتىز - ئېرىق سۇ ئىنشائاتى ئاساسىي قۇرۇلۇشىغا 11 مىليون 880 مىڭ يۈەن مەبلەغ سېلىندى. 650 كىلومېتر ئۆزۈنلۇقتا ئېرىق - ئۆستەڭ چېپىلدى، 246 قۇدۇق قېزىلدى، 2200 گېكتار سۇغىرىش كۆلىمى كۆپەيتىلدى. 6700 گېكتار ئوتلاق قاشالاندى، 139 كىلومېتر ئۆزۈنلۇقتا كۆچ يولى، 750 ئېغىل - قوتان ياسالدى. يېزا - بازار كارخانىسى 36 مىڭ 526 گە، ئومۇمىي

كىرىمى 2 مىليارد 100 مىليون يۈەنگە يەتتى.

سانائەت ئومۇمىي مەھسۇلات قىممىتى 3 مىليارد 684 مىليون يۈەنگە يېتىپ، 1993 - يىلدىكىدىن 27.2% ئاشتى. مۇشۇ بىر يىلدا 2 مىليارد 637 مىليون 910 مىڭ كىلوۋات سائەت توك، 5 مىليون 770 مىڭ 300 تونا كۆمۈر، 574 مىڭ 900 تونا سېمونت، 26 مىڭ 85 تونا شېكەر، 19 مىڭ 705 تونا ئىجىملىك - ھاراق (ئاق ھاراق 11 مىڭ 634 تونا)، 15 مىڭ 142 تونا پاختا يىپ ئىشلەپچىقىرىلدى. يېڭىدىن قۇرۇلغان ۋە قۇرۇلۇۋاتقان 462 توردىن 303 تۇر ئىشلەپچىقىرىشقا كىرىشتۇرۇلدى، 988 مىليون يۈەنلىك تۇراقلىق مۇلۇك كۆپەيدى. مۇشۇ بىر يىلدا شىنجاڭ ئېلېكترو ماشىنا - ئېلېكتر ئۇسكۇنىلىرى ياساش شىركىتى ئىشلەپچىقارغان «يېڭى ھالقا» ماركىلىق مايغا چىلىنىپ تۇرىدىغان ئېلېكتر قۇۋۇتىنى ترانسفورماتورى، «يېڭىچە ساقلاش» ماركىلىق سۇلياۋ ئورالغان قوغۇشۇن كىسلاتالىق ئاككۇمۇلياتور، شىنجاڭ «تۇنخي» پاي چەكلىك شىركىتى ئىشلەپچىقارغان «تۇنخي» ماركىلىق سېمونت، جىمسار ناھىيىسى سەنئەتي ھاراق زاۋۇتى ئىشلەپچىقارغان «سەنئەتي» ماركىلىق ئۈزۈن ساقلانغان ھاراق، «سەنئەتي» ئالاھىدە ھارىقى قاتارلىق بەش خىل مەھسۇلات ئاپتونوم رايونىمىز بويىچە داڭلىق مەھسۇلات بولۇپ باھالاندى. جەمئىيەت بويىچە تۇراقلىق مۇلۇككە 1 مىليارد 104 مىليون يۈەن مەبلەغ سېلىندى، بۇنىڭ ئىچىدە يېڭىلاش، ئۆزگەرتىش ئۈچۈن سېلىنغان مەبلەغ 139 مىليون يۈەن. سىرتقا قارىتىلغان ئاساسلىق ئىقتىساد - تېخنىكا ھەمكارلىق تۈرى 142 بولۇپ، 220 مىليون يۈەن مەبلەغ كىرگۈزۈلدى. مۇشۇ بىر يىلدا يولۇچى ئوبوروت مىقدارى 687 مىليون 80 مىڭ ئادەم/كىلومېتر غا، يۈك ئوبوروت مىقدارى 873 مىليون 230 مىڭ تونا/كىلومېتر غا يەتتى. پوچتا - تېلېگراف كەسىپىنىڭ ئومۇمىي تىجارەت سوممىسى 46 مىليون 874 مىڭ 600 يۈەنگە، يىل ئاخىرىدىكى پروگراممىلىق تېلېفون 51 مىڭ توجكىغا يەتتى. سايامەتچىلىكتىن قىلىنغان كىرىم 5 مىليون 500 مىڭ يۈەنگە، بازار سودىسىدا پۈتۈشۈلگەن سومما 557 مىليون 860 مىڭ يۈەنگە يەتتى.

پەن - تېخنىكا، مائارىپ، مەدەنىيەت، سەھىيە، تەنتەربىيە ئىشلىرى

ئوبلاست بويىچە ئوتتۇرا دەرىجىلىكتىن يۇقىرى كەسىپي تېخنىكا ئۆزىپىسى بار پەن - تېخنىكا خادىمى 5598. مۇشۇ بىر يىلدا ئوبلاست دەرىجىلىك پەن تەتقىقات تۈرىدىن 50 ى تاماملاندى، بۇنىڭ ئىچىدە «ياغلىق ئاپتاپپەرەسنى ۋە ئاق قوناقنى چاڭلاشتۇرۇپ ئۈرۈق تەييارلاش ۋە كەك كۆلەمدە كېڭەيتىش» تۈرى سانجى ئوبلاستىنىڭ پەن - تېخنىكا تەرەققىياتى بويىچە 1 - دەرىجىلىك مۇكاپاتىغا ئېرىشتى. ئوبلاستتىكى باشلانغۇچ مەكتەپ 488 (مىللىي باشلانغۇچ مەكتەپ 120)، ئوقۇغۇچىسى 119 مىڭ 714 (ئاز سانلىق مىللەت ئوقۇغۇچى 47 مىڭ 50)؛ ئوتتۇرا مەكتەپ 155 (مىللىي ئوتتۇرا مەكتەپ 44)، ئوقۇغۇچىسى 61 مىڭ 227 (ئاز سانلىق مىللەت ئوقۇغۇچى 15 مىڭ 711)؛ ئالىي مەكتەپ ئۇچ (سانجى شىفەن تېخنىكۇمى، سانجى رادىئو - تېلېۋىزىيە داشۇسى، سانجى ئوبلاستلىق ئىشچى - خىزمەتچىلەر داشۇسى)، ئوقۇغۇچىسى 2404 (ئاز سانلىق مىللەت ئوقۇغۇچى 459)؛ بالىلار باغچىسى 71، باغچىدىكى بالا 18 مىڭ 949 (ئاز سانلىق مىللەت بالا 4385)؛ ھەر خىل ئوقۇتقۇچى 16 مىڭ 887 (ئاز سانلىق مىللەت ئوقۇتقۇچى 4131). رادىئونىڭ ئاھالىنى قاپلاش نىسبىتى 98% كە، تېلېۋىزىيىنىڭ ئاھالىنى قاپلاش نىسبىتى 94% كە يەتتى. ئوبلاست بويىچە تىببىي داۋالاش - سەھىيە ئاپپاراتى 330، سەھىيە تېخنىكا خادىمى 8942 (ئاز سانلىق مىللەت خادىم 1005)، كېسەل كارىۋېتى 2492. ئاپتونوم رايونلۇق 3 - نۆۋەتلىك ئاز سانلىق مىللەتلەر تەۋەرىكەت يىغىندا ئىككى ئالتۇن مېدال، ئىككى كۈمۈش مېدال، ئۈچ مىس مېدال قولغا كەلتۈرۈلدى. مۇشۇ بىر يىلدا يېزا - بازارلاردا 163 قېتىم تەۋەرىكەت يىغىنى ئۆتكۈزۈلدى، مۇسابىقىگە 120 مىڭ 447 ئادەم (قېتىم) قاتناشتى. 102 مىڭ 956 ئادەم «دۆلەتنىڭ تەنتەربىيىدە چىنىقىش ئۆلچىمى» گە يەتتى.

خەلق تۈرمۇشى

1994 - يىلى يېزا ئاھالىسىنىڭ كىشى بېشىغا توغرا كېلىدىغان ئوتتۇرىچە ساپ كىرىمى 1348 يۈەنگە يەتتى. شەھەر-بازارلاردا 8235 ئادەم ئىشقا ئورۇنلاشتۇرۇلدى. تۇرلۇك مال-مۈلۈك سۇغۇرتىسىنىڭ ھۆددىگە ئېلىنغان ئومۇمىي سوممىسى 3 مىليارد 240 مىليون يۈەنگە يەتتى. شەھەر - يېزىلاردا 2581 ئادەم (قېتىم) دۆلەتنىڭ ياردىمىگە ئېرىشتى، كوللېكتىپ تەرىپىدىن بېقىلىۋاتقان يېتىم - يېسىر، بوۋاي - مومای، مېيىپ، بالا 1047. مۇشۇ بىر يىلدا مۇھتىنىڭ بۇلغىنىشىنى مۇدەۋا ئىچىدە تۈزەشكە دائىر 17 تۈر تاماملاندى، بۇنىڭغا جەمئىي 3 مىليون 520 مىڭ يۈەن مەبلەغ سېلىندى. ئىس - تۈتەك، چاڭ - توزان تىزگىنلەنگەن رايوندىن بىرى بەرپا قىلىندى، ئۇنىڭ كۆلىمى 0.5 كۋادرات كىلومېتر.

1994 - يىلى ئوبلاست بويىچە ئاھالىنىڭ تۇغۇلۇش نىسبىتى 11.07‰، ئۆلۈش نىسبىتى 3.91‰، تەبىئىي كۆپەيىش نىسبىتى 7.16‰ بولدى. يىل ئاخىرىدا ئومۇمىي نوپۇس 1 مىليون 369 مىڭغا يېتىپ، 1993 - يىلدىكىدىن

29 مىڭ ئادەم كۆچەيدى، ئۇنىڭ ئىچىدە خوتەن ۋىلايىتى 157 مىڭ 524 كە يېتىپ، 3026 ئادەم كۆچەيدى؛ ئۈرۈمچى 56 مىڭ 531 گە يېتىپ، 2637 ئادەم كۆچەيدى؛ قازاق 114 مىڭ 300 گە يېتىپ، 350 ئادەم كۆچەيدى؛ خەنزۇ 1 مىليون 23 مىڭ 298 گە يېتىپ، 23 مىڭ 64 ئادەم كۆچەيدى، باشقا مىللەتلەر نوپۇسى 17 مىڭ 347 گە يېتىپ، 620 ئادەم كۆچەيدى.

ئوبلاستلىق تارىخ - تەزكىرە ئىشخانىسى
ئوبلاستلىق ستاتىستىكا ئىدارىسى

ئەمگەك، ئىشقا ئورۇنلىشىش ۋە تەربىيەلەپ يېتىشتۈرۈش ئەھۋالى

1994 - يىلى سانجى خوتەن ۋىلايىتى ئوبلاستلىق (ئىككى شەھەر، ئالتە ناھىيىنى ئۆزىگە ئىچىدە) ئەمگەك، ئىشقا ئورۇنلاشتۇرۇشنى باشقۇرۇش ئىدارىسى ۋىلايىتىمىز چۆشۈرگەن ئەمگەك، ئىشقا ئورۇنلاشتۇرۇش ۋە تەربىيەلەپ يېتىشتۈرۈشنى نىشانلىق باشقۇرۇش پىلانىنى ئاشۇرۇپ ئورۇندىدى. ئومۇمىي خەلق مۇلۇكچىلىكىدىكى كارخانا، كوللېكتىپ مۇلۇكچىلىكىدىكى كارخانا ۋە ۋاقىتلىق ئىش ئورۇنلىرىغا 8235 ئادەم ئورۇنلاشتۇرۇلۇپ، ۋىلايىتىمىز رايونىمىز چۆشۈرگەن نىشانلىق باشقۇرۇش پىلانى 109.8% ئورۇندالدى؛ 6460 ئادەم ئىشقا ئورۇنلاشتۇرۇش بويىچە تەربىيىلىنىپ، ۋىلايىتىمىز رايونىمىز چۆشۈرگەن نىشانلىق باشقۇرۇش پىلانى 119.6% ئورۇندالدى.

ئوبلاستلىق، شەھەرلىك، ناھىيىلىك ھەر دەرىجىلىك پارتكوم، خەلق ھۆكۈمەتلىرى ئەمگەك، ئىشقا ئورۇنلاشتۇرۇش ۋە تەربىيەلەپ يېتىشتۈرۈشنى جەمئىيەتنى مۇقىملاشتۇرۇشتىكى چوڭ ئىش سۈپىتىدە تۇتتى. سانجى شەھەرلىك يۇڭ توقۇمىچىلىق فابرىكىسى ۋەيران بولغاندىن كېيىن، توقۇز ئايدىلا ئىشسىز قالغان 210 ئىشچى - خىزمەتچى مۇۋاپىق ئورۇنلاشتۇرۇلدى. دۆلەت ئىگىلىكىدىكى تۆت كارخانا ۋەيران بولغاندىن كېيىن، جەمئىيەتتە سەلبىي تەسىر قوزغىمىدى.

1994 - يىلىنىڭ ئاخىرىغىچە ئوبلاست بويىچە ھەر دەرىجىلىك ئەمگەك، ئىشقا ئورۇنلاشتۇرۇشنى باشقۇرۇش ئاپپاراتلىرى ئىشقا تونۇشتۇرۇش ئاپپاراتىدىن 22 نى قۇردى، بۇ 1993 - يىلدىكىدىن بىر ھەسسە كۆپ، بۇ ئورۇنلاردا مەڭگۈ، قوشۇمچە ۋەزىپە ئۆتەيدىغان ئىشچى - خىزمەتچى 55 كە يەتتى. ھەر دەرىجىلىك ئىشقا تونۇشتۇرۇش ئاپپاراتلىرىغا 28 مىڭ 151 ئەمگەك كۆچى تىزىمغا ئالدۇردى، 22 مىڭ 185 ئادەم ئىشقا تونۇشتۇرۇلدى، ئىشقا تونۇشتۇرۇلۇش نىسبىتى 78.8% كە يەتتى. ھەر دەرىجىلىك ئىشقا تونۇشتۇرۇش ئاپپاراتلىرى ئەمگەك كۆچلىرىنى قوبۇل قىلىش، تونۇشتۇرۇپ چىقىرىش خىزمىتىنى ئەستايىدىل تۇتتى، مۇشۇ بىر يىلدا ئاپتونوم رايونىمىزدىكى نېفىت بازىلىرىغا، ئۈرۈمچى شەھىرىدىكى زاۋۇت، كانلارغا ۋە ئىچكى ئۆلكىلەردىكى مۇلازىمەت ساھەلىرىگە 3164 ئەمگەك كۆچىنى چىقىرىپ بەردى، كۆمۈركېنى، بىناكارلىق، خىش خۇمدانى قاتارلىق جاپالىق ئورۇنلارغا 12 مىڭ 940 ئەمگەكچىنى قوبۇل قىلدى.

ئون يىلدىن بۇيان سانجى ئوبلاستىدا تۇرلۇك ئەمگەك ئىشقا ئورۇنلاشتۇرۇش مۇلازىمەت كارخانىسىدىن 488 ى قۇرۇلۇپ، ئىش كۈتۈپ تۇرغان 18 مىڭ 282 ئادەم ئىشقا ئورۇنلاشتۇرۇلدى، تۇرلۇك ئىشقا ئورۇنلاشتۇرۇش بويىچە تەربىيىلەش كۆرسىدىن 100 نەچچە قارار ئېچىلىپ، تۇرلۇك كەسىپىي خادىمدىن 48 مىڭ 549 ئادەم (قېتىم) تەربىيىلەندى.

بې چاڭجۇ
گۇ چۈەنگېن

ئىلغار شەخسلەرنى تونۇشتۇرۇش

جاك شىن شىنجاڭ ئالاھىدە ترانسفورماتور پاي چەكلىك شىركىتى مۇدىرىيىتىنىڭ مۇدىرى، قوشۇمچە باش جىڭلىسى. ئۇ 1988 - يىل 3 - ئايدا قېيىن شارائىتتا سانجى شەھەرلىك ئالاھىدە ترانسفورماتور زاۋۇتىنى ھۆددىگە ئالغان، 1993 - يىل 9 - ئايدا شىنجاڭدىكى ئوخشاش كەسىپلەر ئىچىدە ھەممىدىن بۇرۇن پاي تۈزۈمىنى يولغا قويغانىدى. 1994 - يىل 10 - ئايدا شياڭگاڭنىڭ «دوسەي» گۇرۇھى بىلەن بىرلىكتە مەبلەغ سېلىپ مۇۋەپپەقىيەت قازاندى. ئۇ زاۋۇتنى پەن - تېخنىكىغا تايىنىپ گۈللەندۈرۈشتە چىڭ تۇرۇپ، ئەمگەكنى ئىلمىي ھالدا سەرخىللاشتۇرۇش ۋە بىرىكتۈرۈشنى يولغا قويۇپ، كادىرلار، ئىشچى - خىزمەتچىلەرنىڭ ئىچكى قىممىدا چەكلەش، رىغبەتلەندۈرۈش مېخانىزمىنى بەرپا قىلىپ، كارخانىنى سانجى ئوبلاستى ۋە ئاپتونوم رايونىمىزدىكى ماشىنا - ئېلېكتر ساھەسى بويىچە نۇقتىلىق، تايانچ كارخانىلار، مەملىكەت بويىچە ماشىنا - ئېلېكتر ساھەسىدىكى ئىلغار كارخانىلار قاتارىغا كىرگۈزدى. ئۇ «مەملىكەت بويىچە مۇنەۋۋەر ياش كارخانچى»، «ئاپتونوم رايونىمىز بويىچە يېڭى ئۇزۇن سەپەر زەربىدارى»، «ئاپتونوم رايونىمىز بويىچە مۇنەۋۋەر كومپارتىيە ئەزاسى»، «ئاپتونوم رايونلۇق ماشىنىسازلىق نازارىتى بويىچە مۇنەۋۋەر پەن - تېخنىكا خىزمەتچىسى»، سانجى ئوبلاستى ۋە سانجى شەھىرى بويىچە «مۇنەۋۋەر كارخانچى»، «ئالدىنقى قاتاردىكى ئىختىساسلىق خادىم» قاتارلىق ناملارغا ئېرىشتى ھەم مەملىكەت بويىچە «ئىگىلىك باشقۇرۇش نۇرى لوڭقىسى» 1 - دەرىجىلىك مۇكاپاتىغا، ئاپتونوم رايونلىق «شىنجاڭنىڭ تەرەققىي قىلدۇرۇش ۋە گۈللەندۈرۈش» مېدالى قاتارلىق مۇكاپاتلارغا ئېرىشتى.

بې چاڭجۇ

چىن بەيجۇن سانجى ئوبلاستلىق تېخنىكا نازارەتچىلىكى ئىدارىسىنىڭ باشلىقى، پارتكۇرۇپىسىنىڭ شۇجىسى، ئۇ يۇرەكلىك باشقۇرۇپ، يول ئېچىپ ئىلگىرىلەشكە جۈرئەت قىلىپ، ئىچكى ئاپپاراتنى مۇۋاپىقلاشتۇرۇپ ۋە ساغلاملاشتۇرۇپ، تۈزۈلۈك قائىدە - تۈزۈملەرنى مۇكەممەللەشتۈردى، خادىملارنىڭ ساپاسىنى ئۆستۈرۈشكە ئەھمىيەت بەردى، ھەر مىللەت ئىشچى - خىزمەتچىلىرىنىڭ تۇرمۇشىغا كۆڭۈل بۆلدى.

1993 - يىلدىن 1994 - يىلغىچە سانجى ئوبلاستلىق تېخنىكا نازارەتچىلىكى ئىدارىسى ئاپتونوم رايونىمىز تەرىپىدىن ساختا ماللارغا زەربە بېرىش خىزمىتىدىكى ئىلغار كوللېكتىپ، قانۇننى ئىجرا قىلىشتىكى ئىلغار كوللېكتىپ بولۇپ باھالاندى. چىن بەيجۇنمۇ ئاپتونوم رايونىمىز بويىچە ساختا ماللارغا زەربە بېرىش خىزمىتىدىكى ئىلغار شەخس، سانجى ئوبلاستى بويىچە مۇنەۋۋەر پارتىيە خىزمەتچىسى، مەملىكەتلىك تېخنىكا نازارەتچىلىكى مەمۇرىيىتى بويىچە قانۇننى ئىجرا قىلىشتىكى ئىلغار خىزمەتچى بولۇپ باھالاندى.

يې چاڭجۇ

يۇ لەن

لى شياۋرۇڭ سانجى خۇيزۇ ئاپتونوم ئوبلاستلىق «خۇاگۇاڭ» ئوراش - قاچىلاش قاچىسى پاي ھەمكارلىق شىركىتى مۇدىرىيىتىنىڭ مۇدىرى، قوشۇمچە پارتىيە ياچېيكىسىنىڭ شۇجىسى، ئالىي ئىنژېنېر. لى شياۋرۇڭ ئەترەت باشلىقى بولغان شىنجاڭ ئىشلەپچىقىرىش - قۇرۇلۇش بىڭتۈەنى «شىنخۇ» تەجرىبە پونكىتى ماشىنا بىلەن تېرىقچىلىق قىلىش ئەترىتى ئۈدا ئۈچ يىل بىڭتۈەن يېزا ئىگىلىك 6 - شىسى تەرىپىدىن ئىلغار ئوروڭ بولۇپ باھالانغان، ئۇ رەھبەرلىك ھەم رىياسەتچىلىك قىلغان «قۇلماقنى دانچىلاش تەجرىبىسى» دېھقانچىلىق - چارۋىچىلىق - بىلىمگىچىلىق مىنىستىرلىكىنىڭ پەن - تەتقىقات نەتىجىسى بويىچە 2 - دەرىجىلىك مۇكاپاتىغا ئېرىشكەن. 1993 - يىلدىن كېيىن ئۇ سانجى ئوبلاستلىق قەغەز ساندۇق زاۋۇتى بىلەن سانجى ئوبلاستلىق تەمىنلەش - سېتىش شىركىتىنى بىرلەشتۈرۈش خىزمىتىنى ئورۇندىدى. 1994 - يىل 4 - ئايدا سانجى ئوبلاستلىق «خۇاگۇاڭ» ئوراش-قاچىلاش قاچىسى پاي ھەمكارلىق شىركىتى قۇرۇلغاندا ئۇ مۇدىرىيەتنىڭ مۇدىرلىقىنى ئۈستىگە ئالدى. بۇ شىركەت سانجى ئوبلاستىدىكى ئەڭ - مۇلازىمەت كارخانىلىرى ئىچىدە پايدا، بېجى كۆپ چوڭ كارخانىغا ئايلاندى، تۈرلۈك ئىقتىسادىي كۆرسەتكۈچلەردە شىنجاڭنىڭ ئوراش - قاچىلاش ساھەسى بويىچە ئالدىنقى ئورۇنغا ئۆتۈپ، شىنجاڭنىڭ سانائەت ساھەسى (مېتال ياسالمىلار كەسپى) بويىچە ئون كۆچلۈك كارخانا قاتارىغا كىردى.

1994-يىلى كارخانىنىڭ مەبلىغى 30 مىليون يۈەنگە يەتتى. ئۇ ئۈدا كۆپ يىل خىزمەت ئىلغارى، مۇنەۋۋەر كومپارتىيە ئەزاسى بولۇپ باھالىنىپ، سانجى ئوبلاستلىق ئەمگەك مۇلازىمەت باشقۇرۇش ئىدارىسى تەرىپىدىن مۇكاپاتلاندى، 1995 - يىلى سانجى ئوبلاستى بويىچە ئەمگەك نەمۇنىچىسى بولۇپ باھالاندى.

يې چاڭجۇ

سۈن شۇگۇي سانجى شەھەرلىك شېكەر، تاماكا، ھاراق شىركىتىنىڭ جىڭلىسى، پارتىيە ياچېيكىسىنىڭ شۇجىسى، ئىقتىسادچى. ئۇ، ئۈدا تۆت قېتىم قانۇنىي ئىگە بولۇپ، شىركەتنى ئومۇمىي خادىملار بويىچە مۇددەتكە ئالغان، 4 - قېتىم مۇددەتكە ئالغاندا سېتىش ۋەزىپىسىنى 159.49 %، پايدىنى 223 %، يۇقىرىغا تاپشۇرىدىغان تاپاۋەت بېجىنى 223.11 % ئورۇندىدى. ھازىر ئۇ 1993 - يىلدىن 1996 - يىلغىچە بولغان تۆت يىللىق مۇددەتكەرلىك ئىشنى ئىشلەۋاتىدۇ. ئۇ تىرىشىپ ئىلگىرىلەپ، يول ئېچىپ ئىلگىرىلەشكە جۈرئەت قىلىپ، كادىرلار، ئىقتىسادىي مەسئۇلىيەت، توپ تارقىتىش كەسپى، ئۇچۇر قايتۇرۇش تۈزۈملىرى ۋە كارخانىنىڭ ئىگىلىك باشقۇرۇش مېخانىزمى قاتارلىق ئون جەھەتتە ئىسلاھات ئېلىپ باردى. ئۇ مۇددەتكە ئالغان مەزگىلدە شىركەت ئاپتونوم رايونىمىز بويىچە 2 - دەرىجىلىك كارخانا، سانجى شەھىرى بويىچە مەدەنىيەتلىك ئورۇن، «توختامغا ئەمىيەت بېرىپ، ئىناۋەتنى ساقلىغان» ئورۇن ۋە پەۋقۇلئادە ئىناۋەتلىك ئورۇن بولۇپ قالدى. سۈن شۇگۇي مەملىكەت بويىچە «ئىگىلىك باشقۇرۇش نۇرى لوكقىسى» 1 - دەرىجىلىك مۇنەۋۋەر كارخانىچى مۇكاپاتىغا ئېرىشتى. سانجى شەھىرى تەرىپىدىن مۇنەۋۋەر كارخانىچى ۋە سانجى شەھىرى بويىچە ئون ئاخبارات پېرسونالىنىڭ بىرى بولۇپ باھالاندى.

يې چاڭجۇ

نىي خاۋ شىنجاڭ ئېلېكتر - ماشىنا ئۈسكۇنىلىرى شىركىتىنىڭ باش جىڭلىسى، قوشۇمچە پارتكومنىڭ شۇجىسى. ئۇ رەھبەرلىك بەنزىسىنى بېتەكلەپ، كارخانىنىڭ ئىگىلىك باشقۇرۇشىنى ياخشىلاشقا كۈچ چىقىرىپ، «كىچىك ھېسابات بىرلىكىگە ئايرىپ، ئىچكى بانكا بەرپا قىلىش» تىن ئىبارەت ئۇنۇملۈك يولنى تېپىپ چىقىپ، 1958 - يىلى قۇرۇلغان كونا كارخانىنى تەدرىجىي ھالدا مۇئەييەن كۆلەمدىكى چوڭ ئېلېكتر سانائىتى كارخانىسىغا ئۆزگەرتتى. ئۇ رەھبەرلىك خىزمىتىنى ئۈتكەن 16 يىل داۋامىدا، زاۋۇتنى قاتتىق باشقۇرۇپ، مەھسۇلات قۇرۇلمىسىنى تەڭشەشنى چىڭ تۇتۇپ، تېخنىكا ئۆزگەرتىشنى تېزلىتىپ، پەن - تېخنىكا جەھەتتىكى ئىختىساسلىق خادىملارنى بېتىشتۇرۇپ، كارخانىنىڭ ئاساسىي باشقۇرۇشنى كۈچەيتىپ، كارخانىنىڭ مەھسۇلات قىممىتىنى

11 ھەسسە، سېتىپ چىقىرىش كىرىسىنى 12 ھەسسە، پايدا، باج ئومۇمىي سوممىسىنى 7.12 ھەسسە، مال - مۈلۈك قىممىتىنى ئازكەم بەش ھەسسە ئاشۇرۇپ، شىنجاڭنىڭ ماشىنىسازلىق - ئېلېكترون ساھەسىدە ئۈدا بەش يىل پايدا، باجنى 10 مىليون يۈەندىن ئاشۇرۇپ، دۆلەت بويىچە 2 - دەرىجىلىك كارخانىغا ئايلاندى. 1992 - يىلى ئاپتونوم رايونلۇق خەلق ھۆكۈمىتى نېپى خاۋغا «مۇنەۋۋەر كارخانىچى» دەپ نام بەردى. 1995 - يىلى ئۇ «مەملىكەتلىك ماشىنىسازلىق سانائىتى ساھەسىدىكى ئەمگەك نەمۇنىچىسى» بولۇپ باھالاندى.

يې چاڭجۇ

خې گۇيېسن شىنجاڭ «تۇنخې» پاي چەكلىك شىركىتى مۇدىرىيىتىنىڭ مۇدىرى، پارتكومنىڭ شۇجىسى، ئالىي ئىنژېنېر، موڭغول، ئۇ پۈرسەتنى تۇتۇشقا ماھىر بولۇپ، ئىسلاھاتنى چوڭقۇرلاشتۇرۇپ، شىركەتنى خېلى تېز راۋاجلاندۇردى. بۇ شىركەت ئىشلەپچىقارغان كۇلرەك سېمونتنىڭ ئۈچ تۈرى ئاپتونوم رايونىمىزنىڭ بوشلۇقىنى تولدۇردى، ئەلا سۈپەتلىك مەھسۇلات بولۇش نىسبىتى 95% تىن ئاشتى؛ «425» نومۇرلۇق ئاق سېمونت مىنىستىرلىك بويىچە 1 - دەرىجىلىك مەھسۇلات، «525» نومۇرلۇق ئاق سېمونت ئالاھىدە مەھسۇلات بولۇپ باھالاندى. پەقەت ئاق سېمونتنىلا ھەرىلى دۆلەتكە 500 مىڭ تاممېرىكا دوللىرى تاشقى پېرېۋوت يارىتىپ بېرىلدى. 1990 - يىلى «تۇنخې» سېمونت زاۋۇتى («تۇنخې» پاي چەكلىك شىركىتىنىڭ تەكتى) ئاپتونوم رايونىمىز تەرىپىدىن 2 - دەرىجىلىك كارخانا بولۇپ باھالاندى؛ 1991 - يىلى دۆلەت بويىچە بىناكارلىق ماتېرىياللىرى كارخانىلىرى ئىچىدە 2 - دەرىجىلىك مەدەنىيەتلىك كارخانا بولۇپ باھالاندى. 1988 - يىلى خې گۇيېسن ئاپتونوم رايونىمىزنىڭ شىنجاڭنى تەرەققىي قىلدۇرۇش ۋە گۈللەندۈرۈش مېدالىغا ئېرىشتى؛ 1989 - يىلى سانجى ئوبلاستلىق پارتكوم، ئوبلاستلىق خەلق ھۆكۈمىتى تەرىپىدىن گەۋدىلىك تۆھپە يارىتقان مۇنەۋۋەر ئىختىساسلىق خادىم بولۇپ باھالاندى؛ «ئاپتونوم رايونىمىز بويىچە كارخانا ئىدىيىۋى - سىياسىي خىزمىتىدىكى مۇنەۋۋەر خىزمەتچى» ۋە «مۇنەۋۋەر پارتىيە خىزمەتچىسى» دېگەن نامىلارغا ئېرىشتى.

يې چاڭجۇ

خۇاڭ يۈەن

مۇنەۋۋەر كارخانىلارنى تونۇشتۇرۇش

شىنجاڭ ئېلېكتروماشىنا - ئېلېكتر ئۈسكۈنىلىرى شىركىتى بۇ شىركەتنىڭ تەكتى شىنجاڭ ئۈنۈمۈبرسال ئېلېكتروماشىنا زاۋۇتى بولۇپ، 1958 - يىلى قۇرۇلغان. ھازىر 1400 ئىشچى-خىزمەتچىسى، 53 مىليون 766 مىڭ يۈەنلىك تۈراقلىق مۈلكى بار. شىركەت قارىمىقىدىكى شىنجاڭ ئېلېكتروماشىنا زاۋۇتى، شىنجاڭ ترانسفورماتور زاۋۇتى، شىنجاڭ ئاككۇمۇلياتور زاۋۇتى ۋە شىنجاڭ «بەش ھالقا» ئالاھىدە ئېلېكتروماشىنا زاۋۇتلىرىنىڭ بارلىق مەھسۇلاتلىرى خەلقئارا «IEC» تۈلچىمى بويىچە تەكشۈرۈپ تۈتكۈزۈلۈپ، نىدۇ، سۈپەتلىك مەھسۇلات نىسبىتى 60% تىن ئاشىدۇ، بۇنىڭ ئىچىدە سۈلياۋ قاپلىق قوزغاتقۇچ ئاككۇمۇلياتور شىنجاڭ بويىچە داڭلىق مەھسۇلات بولۇپ، 1990 - يىلى ماشىنىسازلىق مىنىستىرلىكىنىڭ 1 - دەرىجىلىك سۈپەت مۇكاپاتىغا، «مىنىستىرلىك بويىچە ئەلا مەھسۇلات» دېگەن نامغا ئېرىشتى. شىنجاڭ ئاككۇمۇلياتور زاۋۇتى مەملىكەت بويىچە ھەربىي بۇيۇملارنى ئىشلەپچىقىرىدىغان نۇقتىلىق بەش كارخانىنىڭ بىرى بولۇپ، يىلنىغا 110 كىلوۋولت دەرىجىلىك 31 مىڭ كىلوۋولت - ئامپېرلىق ئېلېكتر قۇۋۋىتى ترانسفورماتورى ئىشلەپچىقىرىش ئىقتىدارىنى ھازىرلىغان كارخانىغا ئايلاندى، تېخنىكا ئۆزگەرتىش ئارقىلىق، دۆلەت سىرتىدىن ئىلغار ئۈسكۈنىلەرنى ۋە ئىلغار تېخنىكىلارنى كىرگۈزۈپ، 35 كىلوۋولت دەرىجىلىك 10 مىڭ كىلوۋولت - ئامپېردىن تۆۋەن بولغان سىكلوكسىمولالىق قۇرۇق ترانسفورماتور ئىشلەپچىقاردى. شىنجاڭ ترانسفورماتور زاۋۇتى 16 خىل ئۆلچەمدىكى يېڭى مەھسۇلاتنى سىناق قىلىپ ياساپ چىقتى، بۇنىڭ ئىچىدە دۆلەت ئىچىدە ئىلغار سەۋىيىگە ئىگە بولغان، ماتېرىيال تېجەيدىغان توك تەقسىملەش ترانسفورماتورى ئالتە. دۆلەت ترانسفورماتورنى تەكشۈرۈپ - ئۆلچەش مەركىزىنىڭ تەكشۈرۈپ - ئۆلچىشى ئارقىلىق «500IVAS7—50» ۋە «SL7» دىن ئىبارەت ئىككى يۈرۈش 22 ئۆلچەمدىكى مەھسۇلات ماشىنىسازلىق مىنىستىرلىكى بويىچە 1 - دەرىجىلىك مەھسۇلات بولدى، بۇ زاۋۇت Y يۈرۈشلۈك، Y_2 يۈرۈشلۈك «280 - 80» نومۇرلۇق بىماس قەدەملىك ئېلېكترو دۇنگاتبلىنى ئىشلەپچىقىرالايدىغان بولدى، 350 مىڭ كىلوۋاتلىق ئىشلەپچىقىرىش ئىقتىدارىغا يەتتى ھەم قۇدۇقتا ئىشلىتىلىدىغان، سۇغا چۆكۈپ تۇرىدىغان ئۈچ فازلىق بىماس قەدەملىك ئالاھىدە دۇنگاتبلىنى ئىجاد قىلدى.

شىركەتتە ئۈچ قېتىم تېخنىكا ئۆزگەرتىلىپ، ياپونىيە، تاممېرىكا، گېرمانىيە، گېرمانىيە، ئاۋسترالىيەلەرنىڭ ئىلغار تېخنىكىسى ۋە ئۈسكۈنىلىرى كىرگۈزۈلدى. كارخانىنىڭ كىشى ھېشىغا توغرا كېلىدىغان ئوتتۇرىچە ئەمگەك ئۈنۈمدارلىقى، كىشى ھېشىغا توغرا كېلىدىغان ئوتتۇرىچە پايدا مەملىكەت بويىچە ئوخشاش كەسىپلەر ئىچىدە ئىلغار سەۋىيىگە يەتتى. 1994 - يىلى شىركەت سانائەت ئومۇمىي مەھسۇلات قىممىتىنى 88 مىليون 934 مىڭ يۈەنگە يەتكۈزۈپ، 1993 - يىلدىكىدىن 0.17% ئاشۇردى. 1991 - يىلدىن 1992 - يىلغىچە شىركەت مەملىكەت

بويىچە ئىقتىسادىي ئۇنۇمى ئالە ياخشى 500 كارخانىنىڭ بىرى بولدى، شۇنداقلا دۆلەت ئىقتىساد - سودا كومىتېتى قاتارلىق ئالتە مىنىستىرلىك ۋە كومىتېتنى تەرىپىدىن 2 - خىلدىكى چوڭ كارخانا بولۇپ تەستىقلاندى. ئۇ ماشىنىسازلىق سانائىتى مىنىستىرلىكىنىڭ نۆقتىلىق كارخانىسى ۋە تېخنىكىغا تايىنىپ تەرەققىي قىلغان 300 كارخانىنىڭ بىرى، شىنجاڭنىڭ ماشىنىسازلىق - ئېلېكترون كەسپىن بويىچە بىردىنبىر ئۈدا بەش يىل پايدا، باجنى 10 مىليون يۈەندىن ئاشۇرغان دۆلەتنىڭ 2-دەرىجىلىك كارخانىسى بولۇپ قالدى.

يې چاڭجۇ

سانجى ئوبلاستلىق تېخنىكا نازارەت قىلىش ئىدارىسى

1994 - يىلى سانجى خۇيزۇ ئاپتونوم ئوبلاستلىق تېخنىكا نازارەت قىلىش ئىدارىسى 53 كارخانىنىڭ 58 مەھسۇلاتىنىڭ ئۆلچىمىنى بېكىتىشىگە يارەملەشتى، مەككىز كارخانىنىڭ 42 مەھسۇلاتىنى خەلقئارا ئۆلچەم ۋە چەت ئەللىنىڭ ئىلغار ئۆلچىمىنى قوللىنىپ تەكشۈرۈپ ئۆتكۈزۈۋالدى.

ئوبلاستلىق تېخنىكا نازارەتچىلىكى ئىدارىسى، «ئىككى يۇقىرى، بىر ئالا» يېزا ئىگىلىكىنى راۋاجلاندۇرۇشنى چۆرىدەپ، ئوبلاستلىق، ناھىيىلىك يېزا ئىگىلىك تېخنىكا تارماقلىرىغا ماسلىشىپ، مىچۈەن ناھىيىسىنىڭ 700 گېكتار يەردىكى شېلىنى، سانجى شەھىرىنىڭ 2800 گېكتار يەردىكى قىزىلچىسىنى ۋە ئۇكاڭ شەھىرىنىڭ 2100 گېكتار يەردىكى بۇغداي ۋە كۆممىقونىقىنى ئۆلچەملەشتۈرۈش بويىچە ئۇلۇغ كۆرسىتىش ئېتىزلىرىنى نۆقتىدا سىناق قىلىش خىزمىتىنى تۈزتتى، بۇنىڭ ئىچىدە مىچۈەن ناھىيىسىنىڭ شال بويىچە ئۇلۇغ كۆرسىتىش ئېتىزىنىڭ ئوتتۇرىچە مو ېشى مەھسۇلاتى 700 كىلوگرامغا يەتتى، ھەرمو يەرنىڭ تەننەرخى 100 يۈەن تۆۋەنلىدى، بىر مو يەرنىڭ ئۈنۈمۈبرسال ئۈنۈمى 150 يۈەن كۆپەيدى. سانجى شەھىرىنىڭ قىزىلچا بويىچە ئۇلۇغ كۆرسىتىش ئېتىزىنىڭ ھەر موسىدىن 10% مەھسۇلات ئاشتى، شېكەر تەركىبى 0.5 گىرادۇس يۇقىرى كۆتۈرۈلدى، ھەرمو يەرنىڭ كىرىمى 100 يۈەن ئاشتى.

1994 - يىلى 5500 نومۇرلۇق گۈۋاھنامە تارقىتىلدى، نومۇرنىڭ قاپلاش نىسبىتى 84% كە يېتىپ، ئوبلاست بويىچە بىرلىككە كەلگەن نومۇرلۇق سانلىق مەلۇمات ئامبىرى بەرپا قىلىندى. «سانجى ئوبلاستىنىڭ مەھسۇلات سۈپىتىنى نازارەت قىلىش، تەكشۈرۈش مۇندەرىجىسى» تۈزۈپ چىقىلدى، ئوبلاست بويىچە 2000 دىن ئارتۇق كارخانىنىڭ 30 مەھسۇلاتى نازارەت قىلىنىپ، ئارىلاپ تەكشۈرۈلدى، نۆۋەتا ئېلىپ تەكشۈرۈلگەن 3400 تۈركۈم (قېتىم) يېمەكلىك، ئىچىملىك، ئاشلىق، ياغ، بىناكارلىق ماتېرىياللىرى، گىرىم بۇيۇملىرى، ئايناغ كىيىم، نېفىت ياسالمىلىرى، ئۇي جاھازلىرىنىڭ لايىقەتلىك بولۇش نىسبىتى 87.5% كە يەتتى، 80 تۈركۈم (قېتىم) سىمونت قۇيۇلمىلىرى نۆۋەتا ئېلىپ تەكشۈرۈلدى، لايىقەتلىك بولۇش نىسبىتى 95% كە يەتتى، جەمئىي 180 «مەھسۇلات سۈپىتىنى تەكشۈرۈش لايىقەتلىك گۈۋاھنامىسى» تارقىتىلدى. جەمئىي 3800 تونىنا قوي يۈڭى تەكشۈرۈلدى، تەكشۈرۈلۈش نىسبىتى 96% كە، ئوتتۇرىچە ساپ يۈڭ نىسبىتى 47.6% كە يەتتى. ئوبلاست بويىچە 27 پاختا زاۋۇتى تەكشۈرۈلدى. نۆۋەتا ئېلىپ تەكشۈرۈلگەن پاختا 3110 تونىنىڭ يېتىپ، 1993 - يىلىدىكىدىن 1665 تونىنا ئاشتى، بۇنىڭ ئىچىدە 1 -، 2 - دەرىجىگە كۆتۈرۈلگەن پاختا 980 تونىنا بولۇپ، پاختكارلار 1 مىليون 520 مىڭ يۈەنلىك زىيانىدىن ساقلاپ قېلىندى. 15 كارخانا ئۆلچەمگە گۈۋاھلىق بېرىش گۈۋاھنامىسىگە ئېرىشتى. ئوبلاست بويىچە جەمئىيەت ئورتاق قوللىنىدىغان 57 ئۆلچەش ئۆلچىمى، كارخانىلارنىڭ 108 ئىك يۈقىرى ئۆلچىمى ئورنىتىلدى. 31 مىڭ 778 دانە ئۆلچەش ئەسۋابى نۆقتىلىق، قەرەللىك تەكشۈرۈپ بېكىتىلدى، 4128 ئورۇن تەكشۈرۈلدى، تەكشۈرۈلۈش نىسبىتى 80% بولدى، ئۆلچەم ئەسۋابلىرىنىڭ لايىقەتلىك بولۇش نىسبىتى 80% تىن يۇقىرى بولدى. مۇشۇ بىر يىلدا جەمئىي 225 قېتىملىق قانۇنغا خىلاپلىق قىلىش ئەنزىسى تەكشۈرۈپ بىر تەرەپ قىلىندى، قانۇنغا خىلاپلىق قىلغانغا تاۋارنىڭ قىممىتى 18 مىليون 396 مىڭ يۈەنگە يەتتى: 3 مىليون 350 مىڭ يۈەن قىممىتىدىكى ساختا مەھسۇلات مۇسادىرە قىلىندى. قويۇلغان جەرىمانە ۋە مۇسادىرە قىلىنغان پۇل 1 مىليون 860 مىڭ يۈەنگە يەتتى. ئىستېمالچىلارنىڭ 160 قېتىملىق ئەرزى قوبۇل قىلىنىپ، ئاساسا 530 مىڭ يۈەن ئىقتىسادىي زىيانىدىن ساقلاپ قېلىندى.

1993 - يىلدىن 1994 - يىلغىچە سانجى ئوبلاستلىق تېخنىكا نازارەت قىلىش ئىدارىسى ئىلگىرى - كېيىن بولۇپ، ئاپتونوم رايونىمىز تەرىپىدىن ساختا تاۋارلارغا زەربە بېرىش خىزمىتىدىكى ئىلغار كوللېكتىپ، قانۇننى ئىجرا قىلىشتىكى ئىلغار كوللېكتىپ بولۇپ باھالاندى.

يې چاڭجۇ

ساڭ شېڭجىڭ

شىنجاڭ «تۈنخې» پاي چەكلىك شىركىتى

بۇ شىركەت دەسلەپتە 1983 - يىلى تۈدۈڭخابا سىمونت زاۋۇتى بولۇپ قۇرۇلغان. 1993 - يىل 7 - ئايدا سانجى «تۈنخې» بىناكارلىق ماتېرىياللىرى سودا - سانائەت باش شىركىتى، شىنجاڭ «1 - ئاۋغۇست» پولات - تۆمۈر باش زاۋۇتى، سانجى «جىنخۇي» سودا - سانائەت تەرەققىيات شىركىتى، گۇاڭجۇ شەھەرلىك «سۈيخەي» مادىدي ئەشيا شىركىتىدىن ئىبارەت تۆت ئورۇن ئىشلەپچىقىرىش

خاراكتېرىدىكى پاي تۈزۈمىدىكى شىركەت بولۇپ قۇرۇلدى. شىركەتنىڭ تىزىملاتقان كاپىتالى 68 مىليون پاي، پاي دەسمايىسى 88 مىليون يۈەن ئىدى. 1994 - يىلى سانائەت مەھسۇلات قىممىتىنى 102 مىليون 270 مىڭ يۈەنگە يەتكۈزۈپ، 1993 - يىلدىكىدىن 102.3%، پايدىسى 23 مىليون 20 مىڭ يۈەنگە يەتكۈزۈپ، 64.7%، ئىشچى - خىزمەتچىلەرنىڭ كىشى بېشىغا توغرا كېلىدىغان ئوتتۇرىچە كىرىمىنى 8000 يۈەنگە يەتكۈزۈپ، 33.3% ئاشۇردى.

بۇ شىركەت ئىشلەپچىقارغان «تۇنخي» ماركىلىق رۇدا داشقىلىدىن ئىشلەنگەن سېمونت، پولات داشقىلىدىن ئىشلەنگەن سېمونت، تۆۋەن قىزىشچان سىلىكاتلىق سېمونت، يول سېمونتى، توسما سېمونتى، يۇقىرى ئالىيۇمىنلىق سېمونت (ئوتقا چىداملىق سېمونت)، ئاق سېمونت، رەڭلىك سېمونت ۋە ئالاھىدە سېمونتلارنىڭ سۈپەتلىك مەھسۇلات نىسبىتى 95% تىن ئاشتى. ئۇچ تۈرلۈك مەھسۇلات ئاپتونوم رايونىمىزنىڭ سېمونت ئىشلەپچىقىرىشتىكى بوشلۇقنى تولدۇردى.

شىركەتتە يېڭى ئىگىلىك باشقۇرۇش تۈزۈلمىسى ئورنىتىلىپ، ئىش ئورنىدىكى ھەربىر ئادەمگە «ئۆچىنى بېكىتىش» (ئىشنى، ئورۇننى، مەسئۇلىيەتنى بېكىتىش) ۋە نىشانلىق مەسئۇلىيەت سىستېمىسى يولغا قويۇلدى. شىركەت ئورگىنىدىكى 90 دىن ئارتۇق ئادەم 38 گە قىسقارتىلىپ، ھەمە خادىمنى تەكلىپ بىلەن ئىشلىتىش تۈزۈمى يولغا قويۇلدى.

شىركەت سانجى شەھىرى، سانجى ئوبلاستى، ئاپتونوم رايونىمىز تەرىپىدىن مەدەنىيەتلىك ئورۇن، ئاپتونوم رايونىمىز بويىچە ئۈلگىلىك كارخانا، ئىدىيىۋى - سىياسىي خىزمەتتىكى مۇنەۋۋەر كارخانا، مۇنەۋۋەر ئاساسىي قاتلام پارتىيە تەشكىلاتى، دۆلەتلىك 2 - دەرىجىلىك مەدەنىيەتلىك كارخانا بولۇپ باھالاندى. 1994 - يىلى شىركەت شىنجاڭ بويىچە سانائەت سېپىدىكى 100 كۆچلۈك كارخانىنىڭ بىرى، سېمونت سانائىتى ساھەسىدىكى ئون كۆچلۈك كارخانىنىڭ بىرى بولۇپ، مىس مېدالغا ۋە شەرەپ گۈۋاھنامىسىگە ئېرىشتى.

يې ڭاڭجۇ

پېي خۇڭبىن

شىنجاڭ ئالاھىدە تىرانسفورماتور پاي چەكلىك شىركىتى

بۇ شىركەتنىڭ تەكتى سانجى شەھەرلىك ئالاھىدە تىرانسفورماتور زاۋۇتى ئىدى. 1993 - يىل 9 - ئايدا بۇ كارخانا شىنجاڭدىكى ئوخشاش كەسىپتىكىلەر ۋە سانجى ئوبلاستى بويىچە ئەڭ ئاۋۋال پاي تۈزۈمىنى يولغا قويدى، جاڭ شىن شىركەت مۇدىرىيىتىنىڭ مۇدىرى، قوشۇمچە باش جىڭلىسى بولدى. شىركەت 1994 - يىل 10 - ئايدا شياڭگاڭ «دوسەي» گۇرۇھى بىلەن بىرلىشىپ مەبلەغ سېلىپ مۇۋاپىقلاشتۇرۇش قانۇنىدىكى شىركەت قازاندى، ئىقتىسادىي ئۇنۇم جەھەتتە ئاپتونوم رايونىمىزدىكى 166 ماشىنا - ئېلېكتر كارخانىسى ئىچىدە 2 - ئورۇنغا ئۆتتى، پايدا، باج يارىتىشتا ئۈدا ئالتە يىل سانجى شەھىرى بويىچە ئالدىنقى ئورۇندا تۇرۇپ، سانجى ئوبلاستى ۋە شىنجاڭنىڭ ماشىنا - ئېلېكتر كەسپى بويىچە نۇقتىلىق تايانچ كارخانىلار، مەملىكەت بويىچە ماشىنا - ئېلېكتر سانائىتىدىكى ئىلغار كارخانىلار قاتارىغا ئۆتتى.

بۇ شىركەت ئىشلەپچىقارغان «SG» يۇرۇشلۇك قۇرۇق تىرانسفورماتور ئاپتونوم رايونىمىز بويىچە 1 - دەرىجىلىك پەن-تېخنىكا تەرەققىياتى مۇكاپاتىغا، «S9» يۇرۇشلۇك ئېنېرگىيە تېجەيدىغان تىرانسفورماتور ئاپتونوم رايونىمىز بويىچە 2 - دەرىجىلىك پەن - تېخنىكا تەرەققىياتى مۇكاپاتىغا ئېرىشتى؛ «MJ» يۇرۇشلۇك يۇقىرى ئىقتىدارلىق ئېلېكترونلۇق باكتېرىيە يوقىتىش ئەسۋابى دۆلەتنىڭ «مەشئەل» پىلانىغا ۋە ئاپتونوم رايونىمىزنىڭ «ئۈچقۇن» پىلانىغا كىرگۈزۈلدى؛ بۇ شىركەت كۆمۈر قۇدۇقىدا ئىشلىتىلىدىغان تېز توشۇش ماشىنىسى، كۆتۈرۈش ماشىنىسى، «DJ»، «SP» قاتارلىق يۇرۇشلۇك مەھسۇلات دېھقانچىلىق، چارۋىچىلىق رايونلىرىغا ماس كېلىدىغان يەككە فازلىق سىغىمى كىچىك تىرانسفورماتورنى ئىشلەپچىقاردى. شىركەت مەملىكەت ئىچىدە ئىلغار سەۋىيىگە ئىگە 110 كىلوۋولت دەرىجىلىك تىرانسفورماتورنى سىناق قىلىش پونكتىنى مۇۋاپىقلاشتۇرۇپ، تەڭشەپ پۈتكۈزدى. غەربىي گېرمانىيىنىڭ چوگىبن ئىشلەپچىقىرىش لىنىيىسىگە تەقلىد قىلىنغان ئىككى ئىشلەپچىقىرىش لىنىيىسىنى كىرگۈزۈپ ئىشقا كىرىشتۈردى، كومپيۇتېرنى تەكشۈرۈش سىستېمىسى، ۋاكۇئۇملۇق مىكرو كومپيۇتېر ئارقىلىق تىزگىنلەش سىستېمىسى ۋە سىم ئوراش ماشىنىسىنمۇ ئىشقا كىرىشتۈردى، يەنە مۇۋاپىقلاشتۇرۇلغان ھالدا BTS7 تىپلىق تولۇق يېپىق ترانسفورماتور، «SF7—10000/35»، «SF7—12500/10» تىپلىق ترانسفورماتور، «S23—630/10» كىلوۋولتلىق سىم ئورالغان ترانسفورماتور، «SG—800/10» كىلوۋولتلىق ترانسفورماتور قاتارلىق يېڭى مەھسۇلاتلارنى ئىشلەپچىقاردى. نەتىجىدە بۇ شىركەت مەملىكەت بويىچە 110 كىلوۋولت دەرىجىلىك ترانسفورماتور ئىشلەپچىقىرالايدىغان 24 زاۋۇتنىڭ بىرى بولۇپ قالدى. مەھسۇلاتلارغا خەلقئارالىق IEC ئۆلچىمى قوللىنىلدى. ئاپتونوم رايونىمىز بۇ شىركەتكە تۇنجى تۇرکۈمدە شىنجاڭ «ئۈچقۇن» پەن - تېخنىكىسى بويىچە ئۈلگە كۆرسىتىش كارخانىسى» دەپ نام بەردى، بۇ شىركەت ئاپتونوم رايونىمىز بويىچە پەن - تېخنىكا تەرەققىياتىدىكى ئىلغار ئورۇن بولۇپ باھالاندى، 1994 - يىلى مەملىكەتلىك «1 - ماي ئەمگەك

تەقدىرنامىسى» گە ئېرىشكەن ئىلغار كوللېكتىپ بولۇپ قالدى.

1992 - يىل 4 - ئايدا شىركەت تېخنىكا ئىسلاھاتىغا 10 مىليون يۈەن مەبلەغ سېلىپ، پەقەت سەككىز ئايدىلا دۆلەت چوشۇرگەن، ئۆچ يىلدا ئورۇندىلىپ بولغىلى بولىدىغان تېخنىكا ئۆزگەرتىش قۇرۇلۇشى ۋەزىپىسىنى ئورۇندىلاپ، پەقەت ئۈسۈمدىنلا 1 مىليون يۈەننى تېجەپ قالدى، 12 مىليون يۈەن مەھسۇلات قىممىتىنى، 2 مىليون يۈەن پايدا، باجنى ئاشۇرۇپ، ئاپتونوم رايونىمىز، سانجى ئوبلاستى، سانجى شەھەرلىك خەلق مۇكۈمىتىنىڭ ئومۇمىي ئۇقتۇرۇش چىقىرىپ تەقدىرلىشىگە ئېرىشتى.

يى چاڭجۇ
گې شىنخۇڭ

☆5 - ئاينىڭ 4 - كۈنى ئوبلاستلىق ئىتتىپاق كومىتېتى تۇنجى نۆۋەتلىك «ئون مەشھۇر ياش» قا نام بەردى ۋە ئۇلارنى تەقدىرلىدى.

☆ 8 - ئاينىڭ 28 - كۈنى ئاپتونوم ئوبلاست داغدۇغىلىق يىغىن ئۆتكۈزۈپ، سانجى خۇيزۇ ئاپتونوم ئوبلاستى قۇرۇلغانلىقىنىڭ 40 يىللىقىنى تەبرىكلىدى.

☆ سانجى ئوبلاستى بويىچە تۇنجى خۇسۇسىي كارخانا پارتىيە ياچېيكىسى — سانجى شەھەرلىك «رۇڭخۇي» مېتال ياسالمىلار زاۋۇتى پارتىيە ياچېيكىسى قۇرۇلغانلىقىنى جاكارلىدى.

ئوبلاستلىق تارىخ - تەزكىرە ئىشخانىسى
ئوبلاستلىق ستاتىستىكا ئىدارىسى

سانجى شەھىرى

ئاساسىي ئەھۋالى

سانجى شەھىرى تەڭرىتاغنىڭ شىمالىي ئېتىكىگە، جۇڭغارىيە ئويمانلىقىنىڭ جەنۇبىي چېتىگە جايلاشقان. شەھەرنىڭ 1994 - يىلدىكى ئومۇمىي نوپۇسى 301 مىڭ 171 (ئىشلەپچىقىرىش - قۇرۇلۇش بېكىتۈەنى يېزا ئىگىلىك 6 - شىتىنىڭ شەھەرده تۇرۇشلۇق نوپۇسىمۇ شۇنىڭ ئىچىده)، بۇنىڭ ئىچىده ئاز سانلىق مىللەتلەر نوپۇسى 71 مىڭ 338. شەھەر بويىچە تېرىلغۇ يەر كۆلىمى 43 مىڭ گېكتار، ئاشلىق تېرىلغۇ كۆلىمى 19 مىڭ 600 گېكتار، ئىقتىسادىي زىرائەت تېرىلغۇ كۆلىمى 18 مىڭ 200 گېكتار. كىلىماتى ئوتتۇرا مۇتىدىل بەلباغنىڭ قۇرۇقلۇق تىپىدىكى كىلىماتىغا كىرىدۇ.

پارتىيە، ھۆكۈمەت ئورگانلىرىنىڭ ئاساسلىق مەسئۇللىرى

ج ك پ سانجى شەھەرلىك 3 - نۆۋەتلىك كومىتېتىنىڭ شۇجىسى: رۇلۇ چىڭشۇەن.

4 - نۆۋەتلىك خەلق قۇرۇلتىيى دائىمىي كومىتېتىنىڭ مۇدىرى: ۋالۇ پېيخۇا (ئايال، خۇيزۇ، 3 - ئايدا ۋەزىپىسىدىن يۆتكەلدى)، يېشىۋلەن (ئايال، خۇيزۇ، 3 - ئايدا ۋەزىپىگە تەينىلەندى)؛ مۇئاۋىن مۇدىرلىرى: ۋۇ خۇيۇ، مۇخۇيمىن (خۇيزۇ)، ئانار (قازاق)، كالۇ ۋېنخې.

شەھەر باشلىقى: ماسىچېلۇ (خۇيزۇ)؛ مۇئاۋىن شەھەر باشلىقلىرى: جالۇ يىپىلۇ، مەھمەمەت داۋۇت، يالۇ يۈڭشياۋ، گۈلۇ شۇشىلۇ (ئايال)، سىدىق (قازاق)؛ پەن - تېخنىكىغا مەسئۇل مۇئاۋىن شەھەر باشلىقى: جىلۇ يۈۋ (7 - ئايدا ۋەزىپىگە تەينىلەندى).

سىياسىي كېڭەش 4 - نۆۋەتلىك كومىتېتىنىڭ رەئىسى: ماخۇڭچۇەن (خۇيزۇ)؛ مۇئاۋىن رەئىسلىرى: چېن‌جەنسەي (خۇيزۇ)، رېشىت سەبەيدۇل، گۈلزىيا (ئايال، قازاق)، سالۇ شېڭياۋ.

خەلق سوت مەھكىمىسىنىڭ باشلىقى: جالۇ شىمىن.

خەلق تەپتىش مەھكىمىسىنىڭ باش تەپتىشى: لىيۇ شياڭيالۇ (3 - ئايدا ۋەزىپىسىدىن يۆتكەلدى)، لى كۈن (ئايال، 3 - ئايدا ۋەزىپىگە تەينىلەندى).

ئىقتىسادىي جەھەتتىكى يېڭى تەرەققىيات

1994 - يىلى شەھەر بويىچە يېزا ئىگىلىك ئومۇمىي مەھسۇلات قىممىتى 476 مىليون 840 مىڭ يۈەن (1990 - يىلدىكى ئۆزگەرمەس باھا بويىچە ھېسابلىغاندا 261 مىليون 130 مىڭ يۈەن) گە يېتىپ، 1993 - يىلدىكىدىن 22.75% ئاشتى (ئۆزگەرمەس باھا بويىچە ھېسابلاندى). مۇشۇ بىر يىلدا 94 مىڭ 153 تونىنا ئاشلىق، 13 مىڭ 71 تونىنا ياغلىق دان، 782 تونىنا پاختا، 175 مىڭ 500 تونىنا قىزىلچا، 506 تونىنا قۇلماق، 69 مىڭ 871 تونىنا قوغۇن - تاۋۇز، 148 مىڭ 796 تونىنا كۆكتات، 2065 تونىنا مېۋە - چېۋە، 1309 تونىنا قارا گازىر ئېلىندى. مۇشۇ بىر يىلدا 531 گېكتار يەردە ئورمان بەرپا قىلىنىپ، 795 مىڭ 400 تۈپ كۆچەت تىكىلدى. چارۋىنىڭ ئەڭ كۆپ بېقىلىش سانى 488 مىڭ تۇياقتا، تاۋارغا ئايلىنىش نىسبىتى 45% كە يەتتى. مۇشۇ بىر يىلدا 205 مىڭ600 تۇياق تۇرلۇك چارۋا بوردالدى؛ 9015 تونىنا گۆش، 665 تونىنا يۇڭ، 92 مىڭ 300 پارچە تېرە، 9242 تونىنا سۈت، 1200 تونىنا تۇخۇم ئېلىندى. مۇشۇ بىر يىلدا ئېتىز - ئېرىق سۇ ئىنشائاتى ئاساسىي قۇرۇلۇشىغا 19 مىليون يۈەن مەبلەغ سېلىندى. 122.85 كىلومېتر ئۆزۈنلۇقتا سۇ سىڭىمى ئېرىق - ئۆستەك، 91.5 كىلومېتر ئۆزۈنلۇقتايېزا يولى، 183 كىلومېتر ئۆزۈنلۇقتا شېغىل يول ياسالدى. 237 ئورۇندا ئېرىق - ئۆستەكلەرنى يۇرۇشلەشتۇرۇش ئىنشائاتى ياسالدى،

38 قۇەۋق قېزىلدى، 33.733 گېكتار بوز يەر ئېچىلدى، 67.1866 گېكتار ئوتتۇرا، تۆۋەن ھوسۇللۇق ئېتىز ئۆزگەرتىلدى. شەھەر تەۋەسىدىكى يېزا ئىگىلىك ماشىنىلىرىنىڭ ئومۇمىي مەشغۇلات مىقدارى 10 مىليون 20 مىڭ ئۆلچەملىك موغا يەتتى. يېزىلاردا 27 مىليون 310 مىڭ كىلوۋات ساەت توك، 5020 تونىا خىمىيىۋى ئوغۇت ئىشلىتىلدى (ساپ ئوغۇتقا سۇندۇرۇلدى). چارۋىچىلىق رايونلىرىدا 2000 گېكتار تەبىئىي ئوتلاق قاشالاندى، ئوتتۇراھال تاغلىق رايونلاردىكى 4667 گېكتار ئوتلاق ئۆزگەرتىلدى، 67 گېكتار يەرگە تولۇقلاپ ئوت - چۆپ تېرىلدى، 1667 گېكتار ئوتلاقتا پېكرىس ئوتىدىن مۇداپىئە كۆرۈلدى ۋە ئۇ يوقىتىلدى، 151 ئاشلىمىلىك چارۋىچى ئولتۇراقلاشتى. يېزا - بازار كارخانىسى 6349 غا، خادىمى 18 مىڭ 112 كىشىگە، ئومۇمىي كىرىسى 416 مىليون 30 مىڭ يۈنگە، پايدا، بېجى 44 مىليون 230 مىڭ يۈنگە يەتتى. مۇشۇ يىل يىلدا شەھەر ئەتراپى ئىش بېجىرىش ئورنىنىڭ مەھسۇلات قىممىتى 100 مىليون يۈەندىن ئاشتى.

سانائەت ئومۇمىي مەھسۇلات قىممىتى 573 مىليون 470 مىڭ يۈەن (ئۆزگەرمەس باھا بويىچە ھېسابلىغاندا 379 مىليون 150 مىڭ يۈەن) گە يېتىپ، 1993-يىلدىكىدىن 54.38% ئاشتى. مۇشۇ يىل يىلدا 900 مىڭ تونىا كۆمۈر، 70 مىڭ تونىا مېيونت، 9638 كۇب مېتر مېيونت قۇيۇلما، 22 مىليون 450 مىڭ دانە خىش، 4518 تونىا ئۆزگەرتىپ ياسالغان پولات ماتېرىيال، 360 مىڭ كىلوۋولت - ئامپېرلىق ترانسفورماتور، 1483 دانە ژېكلىيوچاتىل تاختىسى، 4321 تونىا رادىياتور، 2546 تونىا مېتال ئىشىك - دېرىزە، 129 تونىا ئېلېكترولىزلانغان قوغۇشۇن، 4485 تونىا قۇيما تۆمۈر تۇرۇبا، 1958 تونىا فابرىكا قەغىزى، 12 مىڭ 603 تونىا مولفات كىسلاتاسى، 2513 تونىا فوسفورلۇق ئوغۇت، 1250 تونىا سىر، 70 مىڭ تونىا ئۇن، 2298 تونىا سۇ يېغى، 49 تونىا سوت ياسالمىسى، 496 تونىا پىۋا، 5164 تونىا يەم - بوغۇز، 10 مىڭ 300 قۇر يۇڭ پوپايكا - ئىشتان، 20 مىڭ دانە ئۆي جاھازىسى ئىشلەپچىقىرىلدى. مۇشۇ يىل يىلدا بەش تېخنىكا ئۆزگەرتىش تۈرى، ئۇرۇنلاشتۇرۇلدى، بۇنىڭغا 11 مىليون 300 مىڭ يۈەن مەبلەغ سېلىندى. مۇشۇ يىل يىلدا جەمئىي 27 تۈر بويىچە تاۋارلۇق ئىقتىساد - تېخنىكا ھەمكارلىقى ۋە سودا توختامى (كېلىشىمى) ئىمزالاندى، بۇنىڭ ئومۇمىي سوممىسى 115 مىليون 630 مىڭ يۈەنگە يەتتى؛ 19 تۈر ئىجرا قىلىندى، 47 مىليون 310 مىڭ يۈەن مەبلەغ ئەقلەشتى. 89 ھەرخىل كەسپىي تېخنىكا ئىختىساسلىق خادىم كىرگۈزۈلدى. ئىقتىساد-تېخنىكا تەرەققىيات رايونىغا جەمئىي 8 مىليون 112 مىڭ يۈەن مەبلەغ سېلىندى؛ يەتتە تۈر كىرگۈزۈلۈپ، جەمئىي 18 مىليون 268 مىڭ يۈەن مەبلەغ سېلىندى. جەمئىيەت بويىچە تۈراقلىق مۇلۇككە 383 مىليون410 مىڭ يۈەن مەبلەغ سېلىندى. مۇشۇ يىر يىلدا 3107 تونىا سۈيۇقلاندۇرۇلغان گاز، 20 مىليون 550 مىڭ تونىا تۈرۇبا سۈيى يەتكۈزۈپ بېرىلدى، 5 مىليون310 مىڭ كۇب مېتر يۇندا بىر تەرەپ قىلىندى. مۇشۇ يىلى سانجى شەھىرى مەملىكەت بويىچە سۇ تېجەشتىكى ئىلغار ناھىيە (شەھەر) بولۇپ باھالاندى. شەھەرنىڭ يېشىللىق بىلەن قاپلىنىش نىسبىتى 33.64% كە يەتتى، 6 مىليون 928 مىڭ يۈەن مەبلەغ سېلىنىپ، شەھەرنىڭ مەككىز ئۈل مۇئەسسەسە قۇرۇلۇشى ۋە ئۆزگەرتىش قۇرۇلۇشى تاماملاندى. شەھەرگە قاراشلىق ترانسپورت كارخانىلىرى توشۇغان يولۇچى ئوبوروت مىقدارى 4 مىليون 651 مىڭ 700 ئادەم/كىلومېتر غا، يۈك ئوبوروت مىقدارى 1 مىليون 392 مىڭ تونىا/كىلومېتر غا يەتتى. پوچتا - تېلېگراف كەسپىنىڭ ئومۇمىيتىجارەت سوممىسى 18 مىليون 570 مىڭ يۈەنگە، پروگراممىلىق تېلېفون 10 مىڭ 656 توچكىغا يەتتى. تۇرلۇك سودا تور - نۇقتىسى 3915 كە، يەككە سودا - ساناەتچى 5857 گە، سودا بىلەن شۇغۇللىنىدىغان ئادەم 7711 گە، ئەنگە ئېلىنغان مەبلىغى 33 مىليون 450 مىڭ يۈەنگە يەتتى. بازار سودىسىدا پوتۇشۇش سوممىسى 46 مىليون 310 مىڭ يۈەنگە يەتتى.

پەن - تېخنىكا، مائارىپ، مەدەنىيەت، سەھىيە، تەنتەربىيە ئىشلىرى

شەھەر بويىچە ئوتتۇرا دەرىجىلىكتىن يۇقىرى كەسپىي تېخنىكا ۋەزىپىسى بار پەن - تېخنىكا خادىمى 487. مۇشۇ يىر يىلدا 71 پەن - تېخنىكا تۈرى ئورۇنلاشتۇرۇلۇپ، 302 مىڭ يۈەن پەن - تېخنىكا ئۆچ تۇرلۇك خىراجىتى سەپلەندى. بىر تۈر سانجى ئوبلاستىنىڭ پەن - تېخنىكا تەرەققىياتى بويىچە 1-دەرىجىلىك مۇكاپاتقا، ئىككى تۈر 2- دەرىجىلىك مۇكاپاتقا ئېرىشتى. پەن - تېخنىكىدا ئۇلگە كۆرسىتىش كەنتىدىن 30ى، پەن- تېخنىكىدا ئۇلگە كۆرسىتىش ئائىلىسىدىن 2177 سى بار. مۇشۇ بىر يىلدا 729 قارار تۇرلۇك پەن - تېخنىكا كۆرسى ئېچىلىپ، 53 مىڭ 691 ئادەم (قېتىم) تەربىيىلەندى، دېھقان تېخنىك 279 غا يەتتى. شىنجاڭ ئالاھىدە ترانسفورماتور پاي چەكلىك شىركىتى ئاپتونوم رايونىمىز بويىچە «ئۈچقۇن» پەن - تېخنىكىسىدا ئۇلگە كۆرسىتىش كارخانىسى بولۇپ، شەھەرلىك باغۋەنچىلىك مەيدانى يېزا ئىگىلىك پەن - تېخنىكىسىدا باشلامچى كارخانا بولۇپ باھالاندى. شەھەر بويىچە (ئوبلاستقا بېۋاستە قاراشلىق ۋە شەھەردە تۇرۇشلۇق ئورۇنلار بۇنىڭ سىرتىدا) باشلانغۇچ مەكتەپ 63 (مىللىي باشلانغۇچ

مەكتەپ بەش، باشلانغۇچ مەكتەپ ئون)، ئوقۇغۇچىسى 15 مىڭ 39 (ئاز سانلىق مىللەت ئوقۇغۇچى 7099)؛ ئادەتتىكى ئوتتۇرا مەكتەپ 15 (مىللىي ئوتتۇرا مەكتەپ تۆت)، ئوقۇغۇچىسى 5832 (ئاز سانلىق مىللەت ئوقۇغۇچى 1740)؛ كەسپىي ئوتتۇرا مەكتەپ ئۈچ، ئوقۇغۇچىسى 1665 (ئاز سانلىق مىللەت ئوقۇغۇچى 327)؛ بالىلار باغچىسى يەتتە، باغچىدىكى بالا 3249 (ئاز سانلىق مىللەت بالا 916)؛ ئوقۇتقۇچىلار بىلىم ئاشۇرۇش مەكتىپى بىر، كۇرسانتى 201 (ئاز سانلىق مىللەت كۇرسانت 18)؛ ئىشچى - خىزمەتچىلەر مەكتىپى بىر، ئوقۇغۇچىسى 62 (ئاز سانلىق مىللەت ئوقۇغۇچى ئالتە)؛ ھەر خىل ئوقۇتقۇچى 2009 (ئاز سانلىق مىللەت ئوقۇتقۇچى 551). مۇشۇ بىر يىلدا ماتارىپ سىستېمىسى بويىچە 16 مىڭ 471.7 كۆادرات مېتر مەكتەپ ئۆي - ئىمارىتى سېلىندى، 5649.4 كۆادرات مېتر مەكتەپ ئۆي - ئىمارىتى رېمونت قىلىندى، بۇنىڭغا جەمئىي 9 مىليون 607 مىڭ يۈەن مەبلەغ سېلىندى. تىرىشچانلىق بىلەن ئىشلەپ، ئىقتىسادىچىللىق بىلەن ئوقۇشتىن 3 مىليون 600 مىڭ يۈەن كىرىم قىلىندى. ئاپتونوم رايونىمىزنىڭ ماتارىپىنى قايتا مۇپەتتىش قىلىپ تەكشۈرۈشىدە سانجى شەھىرى ئاپتونوم رايونىمىز بويىچە ماتارىپىنى باشقۇرۇشتىكى ئىلغار شەھەر بولۇپ باھالاندى. توققۇز دېھقانلار ئومۇمىي ساۋات، تېخنىكا مەكتىپى ئاپتونوم رايونىمىزنىڭ تەكشۈرۈپ ئوتكۈزۈۋېلىشىدىن ئوتتى. مەملىكەتلىك تولۇقسىز ئوتتۇرا مەكتەپلەرنىڭ فىزىكا زېھىن سىناش مۇسابىقىسىدە بىر كىشى ئاپتونوم رايونلۇق2. دەرىجىلىك مۇكاپاتقا، ئىككى كىشى 3 - دەرىجىلىك مۇكاپاتقا ئېرىشتى؛ مەملىكەتلىك تولۇقسىز ئوتتۇرا مەكتەپلەرنىڭ ماتېماتىكا مۇسابىقىسىدە بىر كىشى 3 - دەرىجىلىك مۇكاپاتقا، بىر كىشى مۇنەۋۋەر مۇكاپاتقا ئېرىشتى. ئاپتونوم رايونىمىز بويىچە ئوتكۈزۈلگەن باشلانغۇچ مەكتەپ ياش ئوقۇتقۇچىلىرىنىڭ ماتېماتىكا مۇكاپاتلىق مۇسابىقىسىدە بىر كىشى 1 - دەرىجىلىك مۇكاپاتقا ئېرىشتى. شەھەر بويىچە سەھىيە - تىببىي داۋالاش ئاپپاراتى 34، كەسپىي سەھىيە تېخنىكا خادىمى 429 (ئاز سانلىق مىللەت خادىمى 93)، كېسەل كارىۋىتى 193. 1994-يىلى سانجى شەھىرى ئاپتونوم رايونىمىز بويىچە «ئەڭ ياخشى پاكىز شەھەر» بولۇپ باھالاندى. رادىئونىڭ ئاھالىنى قاپلاش نىسبىتى 90.8% كە يەتتى، سىملىق تېلېۋىزىيە ئىستانسىسى تورىغا 15 مىڭ ئائىلە كىردى. مۇشۇ بىر يىلدا يېزىلارغا 22.5 كىلومېتر ئۈزۈنلۇقتا مەخسۇس رادىئو سىمى تارتىلدى، بىر چاستوتىسى تىزگىنلەنگەن رادىئو ئىستانسىسى قۇرۇلدى. شەھەر تەۋەرىكەتچىلىرى ئاپتونوم رايونىمىز بويىچە ئوتكۈزۈلگەن ئاز سانلىق مىللەتلەر تەۋەرىكەت يېغىنىدا ئىككى كۈمۈش مېدال، بىر مىس مېدال ئالدى؛ سانجى ئوبلاستلىق 3 - ئۆزەتلىك ئاز سانلىق مىللەتلەر تەۋەرىكەت يېغىنىدا سانجى كوماندىسى كوللېكتىپ ئومۇمىي نومۇر بويىچە 1 - بولدى. ئاپتونوم رايونىمىز بويىچە ئوتكۈزۈلگەن ئۆسمۈر - بالىلارنىڭ تېز مۇرەتتىلىك مۇز تېبىلىش مۇسابىقىسىدە ئىككى مىس مېدال قولغا كەلتۈرۈلدى. مۇشۇ بىر يىلدا شەھەر، يېزا بويىچە 20 قېتىمدىن ئارتۇق تەۋەرىكەت يېغىنى ئوتكۈزۈلدى.

خەلق تۇرمۇشى

1994 - يىلى يېزا ئاھالىسىنىڭ كىشى بېشىغا توغرا كېلىدىغان ئوتتۇرىچە ساپ كىرىمى 1651 يۈەنگە يەتتى، شەھەر بويىچە يىل ئاخىرىدىكى ئىشچى - خىزمەتچى 52 مىڭ 410 (ئوبلاستقا بۇ ئاستە قاراشلىق ئورۇنلارمۇ شۇنىڭ ئىچىدە) بولۇپ، مۇشۇ بىر يىلدا 244 مىليون960 مىڭ يۈەن ئىش ھەققى تارقىتىلدى. شەھەر - بازارلاردا 812 ئادەم (ئاز سانلىق مىللەت 194) ئىشقا ئورۇنلاشتۇرۇلدى. تۇرلۇك مال - مۇلۇك سۇغۇرتىسىنىڭ ھۆددىگە ئېلىنغان ئومۇمىي سوممىسى 1 مىليارد 610 مىليون 840 مىڭ يۈەنگە، سۇغۇرتا كەسپىي كىرىمى 19 مىليون 973 مىڭ يۈەنگە يەتتى، 6 مىليون 462 مىڭ يۈەن تۆلەم تۆلەندى. يېزىلاردا ئاپەتتىن قۇتقۇزۇش سۇغۇرتىسى ئۈچۈن 143 مىڭ 400 يۈەن سۇغۇرتا ھەققى يىغۇۋېلىندى، 106 مىڭ 100 يۈەن تۆلەم تۆلەندى. ھەربىي سەپتىن چېكىنگەن 88 كىشى ئورۇنلاشتۇرۇلدى. 145 نەپەقە ئوبيېكتىغا 210 مىڭ يۈەن قوشۇمچە ياردەم، نەپىقە، غەمخورلۇق سوممىسى تارقىتىلدى. 367 قۇتقۇزۇش ئوبيېكتىغا 70 مىڭ يۈەن ئاپەتتىن قۇتقۇزۇش پۇلى تارقىتىلدى. پاراڭلىق كارخانىسى 17 گە، مۇشۇ بىر يىلدا يارلىقان مەسئۇلات قىممىتى 15 مىليون يۈەنگە، پايدىسى 300 مىڭ يۈەنگە يەتتى. 1994 - يىلى سانجى شەھىرى ئاپتونوم رايونىمىز بويىچە خەلق ئىشلىرى خىزمىتىدىكى ئىلغار شەھەر بولۇپ باھالاندى. مۇشۇ بىر يىلدا مۇھىتنىڭ بۇلغىنىشىنى مۇددەت ئىچىدە توزۇش تۇرىدىن ئالتىسى ئورۇندالدى، بۇنىڭغا جەمئىي 312 مىڭ 500 يۈەن مەبلەغ سېلىندى.

1994 - يىلى شەھەر بويىچە ئاھالىنىڭ تۇغۇلۇش نىسبىتى 11.8‰، ئۆلۈش نىسبىتى 2.79‰، تەبىئىي كۆپىيىش نىسبىتى 9.01‰ بولدى.

قوشۇمچە يېمەكلىكلەر قۇرۇلۇشى

سانجى شەھەرلىك پارتكوم، شەھەرلىك خەلق ھۆكۈمىتى 1994 - يىلى قوشۇمچە يېمەكلىكلەر قۇرۇلۇشىنى يېزا ئىقتىسادىنى راۋاجلاندۇرۇشنىڭ بۆسۈش ئېغىزى سۈپىتىدە تۇتتى. شەھەر بويىچە قوشۇمچە يېمەكلىكلەر قۇرۇلۇشىغا 60 مىليون يۈەندىن ئارتۇق مەبلەغ سېلىندى، بۇنىڭ ئىچىدە

باقمىچىلىق، بورداقچىلىق كەسپىگە سېلىنغان مەبلەغ 32 مىليون يۈەن، كۆكتاتچىلىققا سېلىنغان مەبلەغ 10 مىليون يۈەن، بېلىقچىلىققا سېلىنغان مەبلەغ 18 مىليون يۈەن.

شەھەر بويىچە كۆكتات تېرىلغۇ كۆلىمى 3200 گېكتارغا يېتىپ، 1993 - يىلىدىكىدىن %77 كۆپەيدى، يۇنىك ئىچىدە ئەتىيازلىق كۆكتات كۆلىمى 2040 گېكتار، كۆزلۈك، قىشلىق كۆكتات كۆلىمى 1160 گېكتار. ئېلىنغان ئومۇمىي كۆكتات 148 مىلك 800 تونىنغا يېتىپ، %85 ئاشتى؛ بازارغا سېلىنغان كۆكتات 95 مىلك تونىنغا يېتىپ، %23.6 ئاشتى، مەھسۇلات قىممىتى 84 مىليون 811 مىلك 500 يۈەنگە يەتتى. ئاسرىلىدىغان كۆكتات تېرىلغۇ كۆلىمى 1212.93 گېكتارغا يەتتى، يۇنىك ئىچىدە پارنىك 85.2 گېكتار، چوك، ئوتتۇرا، كىچىك لاپاس 287.73 گېكتار، سۇلياۋ يوپۇق يېپىلغان يەر 840 گېكتار. 9.33 گېكتار كۆلەمدە تاغلىق رايون تەتۇر تېمپېراتۇرا بەلبېغى پارنىكى قۇرۇلدى.

1994 - يىلى شەھەر بويىچە تۇرلۇك باقمىچى ئائىلە 2109 غا يەتتى، 926 ئائىلە ئاپتونوم رايونىمىزنىك ئۆلچىمىگە يەتتى، يۇنىك ئىچىدە قوي باققۇچى كەسپىي ئائىلە 464، كالا باققۇچى كەسپىي ئائىلە 269، چوشقا باققۇچى كەسپىي ئائىلە 104، توخۇ باققۇچى كەسپىي ئائىلە 78، بېلىق باققۇچى كەسپىي ئائىلە 380. مۇشۇ يىر يىلدا بوردالغان قوي 167 مىلك، كالا 8900، چوشقا 29 مىلك 700. 2 مىليون 150 مىلك گۆش توخۇسى، 600 مىلك تۇخۇم توخۇسى سېتىلدى. بېلىق بېقىلغان سۇ كۆلىمى 1333.33 گېكتارغا، تۇتۇلغان بېلىق 3400 تونىنغا يەتتى.

مۇشۇ يىر يىلدا قوشۇمچە يېمەكلىكلەر قۇرۇلۇشىنىڭ ئومۇمىي مەھسۇلات قىممىتى 104 مىليون يۈەنگە، كۆپەيگەن كىرىمى 230 مىليون يۈەنگە يەتتى.

☆ 8 - ئاينىمىلىك 28 - كۈنىي «ياجۇك» سودا شەھەرچىسىنىڭ 2- قارارلىق قۇرۇلۇشى پۈتۈپ رەسمىي تىجارەت باشلاندى.

☆ 12 - ئاينىمىلىك 28 - كۈنى يۈيشۈگۈ يېزىسى ئەملدىن قالدۇرۇلۇپ، بازار قىلىنىپ قۇرۇلدى.

☆ 8 - ئايدا مەملىكەت بويىچە ئۆتكۈزۈلگەن خەلق ئەسكەرلىرىنىڭ يول قوغداش ئىشى ئورنىدا تەجرىبە ئالماشتۇرۇش يىغىنىدا سىنتۇنىي تۆمۈرىيول كۆۋرۈكىنى قوغدىغۇچى خەلق ئەسكەرلىرى تارماق ئەترىتى ئىلغار ئورۇن بولۇپ باھالاندى.

☆ مانجى شەھىرى ئاپتونوم رايونىمىز بويىچە مەنىۋى مەدەنىيەت قۇرۇلۇشىدىكى ئىلغار شەھەر بولۇپ باھالاندى.

ۋالك جىچىك

مىچۇەن ناھىيىسى

ئاساسىي ئەھۋالى

مىچۇەن ناھىيىسى تەكرىتاغنىڭ شىمالىي ئېتىكىگە، جۇڭغارىيە ئويمانلىقىنىڭ جەنۇبىي چېتىگە جايلاشقان. ناھىيىنىڭ 1994 - يىلدىكى ئومۇمىي نوپۇسى 131 مىلك 167، يۇنىك ئىچىدە ئاز سانلىق مىللەتلەر نوپۇسى 57 مىليون 807. ناھىيە بويىچە تېرىلغۇ يەر كۆلىمى 13 مىلك 538.6 گېكتار، ئاشلىق تېرىلغۇ كۆلىمى 9411.47 گېكتار، ئىقتىسادىي زىرائەت تېرىلغۇ كۆلىمى 2839.07 گېكتار. كىلىماتى ئوتتۇرا مۇتىدىل بەلباغنىڭ قۇرۇقلۇق تىپىدىكى كىلىماتىغا كىرىدۇ.

پارتىيە، ھۆكۈمەت ئورگانلىرىنىڭ ئاساسلىق مەسئۇللىرى

ج ك پ مىچۇەن ناھىيىلىك 7 - نۆۋەتلىك كومىتېتنىڭ شۇجىسى: جالك خۇڭيۇن.

12 - نۆۋەتلىك خەلق قۇرۇلتىيى دائىمىي كومىتېتنىڭ مۇدىرى: ماتاۋ (ئايال، خۇيزۇ)؛ مۇئاۋىن مۇدىرلىرى: چېن شىمىك، تۇرسۇن تۇردى، ماجۇن (خۇيزۇ)، شاۋ شياۋلىن.

ھاكىمى: لىفۇيۇەن (خۇيزۇ)؛ مۇئاۋىن ھاكىملىرى: گاۋ يەنجۇ (ئايال)، لىفېڭچىك (خۇيزۇ)، لىيۇ شىنخۇ (4 - ئايدا ۋەزىپىسىدىن يۆتكەلدى)، جالك فېڭشەن، جاۋ تېەنجيې.

سىياسىي كېڭەش 8 - نۆۋەتلىك كومىتېتنىڭ رەئىسى: چۇ جۇڭمىن؛ مۇئاۋىن رەئىسلىرى: ياۋ جۇڭيۇەن، مايۇتالك (خۇيزۇ)، ئوراز (قازاق)، مافۇلۇ (خۇيزۇ).

خەلق سوت مەھكىمىسىنىڭ باشلىقى: جېتىكخۇا (خۇيزۇ).

خەلق تەپتىش مەھكىمىسىنىڭ باش تەپتىشى: لى مىلك.

ئىقتىسادىي جەھەتتىكى يېڭى تەرەققىيات

1994 - يىلى ناھىيە بويىچە يېزا ئىگىلىك ئومۇمىي مەھسۇلات قىممىتى 106 مىليون 776 مىلك 500 يۈەنگە يېتىپ، 1993 - يىلىدىكىدىن %16 ئاشتى (ئۆزگەرمەس باھا بويىچە ھېسابلاندى). مۇشۇ يىر يىلدا 67 مىلك 993 تونىنا ئاشلىق، 3266 تونىنا ياغلىق دان، 14 تونىنا پاختا ئېلىندى. مۇشۇ يىر يىلدا 194.04 گېكتار يەردە ئورمان بەرپا قىلىنىپ، 420 مىلك تۈپ كۆچەت تىكىلدى. مۇشۇ يىر يىلدا 3457 تونىنا گۆش، 2033 تونىنا سوت، 147 تونىنا يۇك، 21 مىلك 938 پارچە تېرە ئېلىندى. ئېتىز - ئېرىق سۇ ئىنشائات ئاساسىي قۇرۇلۇشىغا 24 مىليون 260 مىلك يۈەن مەبلەغ

سېلىندى. 7.75 كىلومېتر ئۈزۈنلۇقتا ئېرىق - ئۆستەڭ چېپىلدى، 44 قۇدۇق قېزىلدى، سۇغىرىش كۆلىمى 200 گېكتار كۆپەيدى. 6.5 گېكتار ئوتلاق قاشالاندى، 10 كىلومېتر ئۈزۈنلۇقتا كۆچ يولى، 20 ئېغىل - قوتان ياسالدى. پىزا - بازار كارخانىسى 6063 كە، ئومۇمىي كىرىمى 601 مىليون 990 مىڭ يۈەنگە يەتتى.

ساناقات ئومۇمىي مەھسۇلات قىممىتى 444 مىليون 630 مىڭ يۈەنگە يېتىپ، 1993 - يىلدىكىدىن 59.73% ئاشتى. مۇشۇ بىر يىلدا 2 مىليون 508 مىڭ 200 تونىنا كۆمۈر، 80 مىڭ 100 تونىنا سېمونت، 5738 پارچە كۆن - خۇرۇم، 4863 تونىنا يەم - بوغۇز، 1200 تونىنا ئېچىلىك - ھاراق (ئاق ھاراق 772 تونىنا) ئىشلەپچىقىرىلدى. يېڭى قۇرۇلغان، قۇرۇلۇۋاتقان تۈرلەردىن توقۇلمىلىغان سىركە كىسلاتاسى زاۋۇتى، «مۇۋەپپەقىيەت» ھاراق زاۋۇتى، «مېرىدىئان» خۇرۇم شىركىتىنىڭ جەمئىي 58 مىليون 300 مىڭ يۈەن مەبلەغ سېلىندى. ئالىيۇمىن تېمىدىكى ماتېرىيال زاۋۇتى، پولى ئامىنو ئېستىر تەگلىك ماتېرىياللىرى زاۋۇتى، مىچۇەن خىمىيە سانائىتى زاۋۇتى قاتارلىق ئىشلەپچىقىرىشقا كىرىشتۈرۈلگەن 80 تۈرگە جەمئىي 90 مىليون 350 مىڭ يۈەن مەبلەغ سېلىندى. جەمئىيەت بويىچە تۇراقلىق مۇلۇككە 228 مىليون 90 مىڭ يۈەن مەبلەغ سېلىندى، يۇنىڭ ئىچىدە يېڭىلاش، ئۈزگەرتىش ئۈچۈن سېلىنغىنى 12 مىليون 980 مىڭ يۈەن. ئىقتىساد - تېخنىكا ھەمكارلىق جەھەتتىكى ئاساسلىق تۈرلەردىن «TJMSEN» يۇقىرى ئۈنۈملۈك دېزىنفېكسىيە دورىسى، ئۈچەي پىششىقلاش، ئىمپورت قىلىنغان گېنېراتورنى قۇراشتۇرۇش قاتارلىقلارغا 7 مىليون 200 مىڭ يۈەن مەبلەغ سېلىندى. مۇشۇ بىر يىلدا يولۇچى ئوبوروت مىقدارى 6 مىليون 920 مىڭ ئادەم/كىلومېتر‌غا، يۈك ئوبوروت مىقدارى 14 مىليون 770 مىڭ تونىنا/كىلومېتر‌غا يەتتى. پوچتا - تېلېگراف كەسپىنىڭ ئومۇمىي تىجارەت سوممىسى 4 مىليون 17 مىڭ 200 يۈەنگە، يىل ئاخىرىدىكى پروگراممىلىق تېلېفون 6000 توپچىغا يەتتى. ساياھەتچىلىكتىن قىلىنغان كىرىم 600 مىڭ يۈەنگە يەتتى.

پەن - تېخنىكا، مائارىپ، مەدەنىيەت، سەھىيە، تەنتەربىيە ئىشلىرى

ناھىيىدىكى ئوتتۇرا دەرىجىلىكتىن يۇقىرى كەسپىي تېخنىكا ۋەزىپىسى بار پەن - تېخنىكا خادىمى 717. ناھىيە بويىچە باشلانغۇچ مەكتەپ 64 (مىللىي باشلانغۇچ مەكتەپ 13)، ئوقۇغۇچىسى 15 مىڭ 108 (ئاز سانلىق مىللەت ئوقۇغۇچى 7644)؛ ئوتتۇرا مەكتەپ 14 (مىللىي ئوتتۇرا مەكتەپ ئۈچ)، ئوقۇغۇچىسى 9008 (ئاز سانلىق مىللەت ئوقۇغۇچى 3038)؛ بالىلار باغچىسى سەككىز، باغچىدىكى بالا 723 (ئاز سانلىق مىللەت بالا 325)؛ ھەرخىل ئوقۇتقۇچى 2205 (ئاز سانلىق مىللەت ئوقۇتقۇچى 654). رادىئونىڭ ئاھالىنى قاپلاش نىسبىتى 100% كە، تېلېۋىزىيىنىڭ ئاھالىنى قاپلاش نىسبىتى 95% كە يەتتى. مىچۇەن رادىئو ئىستانسىسى، تېلېۋىزىيە ئىستانسىسى 1994- يىلى ئوبلاستتىن يۇقىرى ئاخبارات تۈرۈنلىرىنى جەمئىي 515 خەۋەر بىلەن، 219 تېلېۋىزىيە خەۋىرى بىلەن (ئىشلىتىلگەن خەۋەر سانى ئېلىندى) تەمىنلەپ، ئاپتونوم رايونلۇق خەلق ھۆكۈمىتى تەرىپىدىن مۇكاپاتلاندى. ناھىيە بويىچە تىببىي داۋالاش - ساقلىق ئاپپاراتى سەككىز، سەھىيە تېخنىكا خادىمى 700 (ئاز سانلىق مىللەت خادىمى 315)، كېسەل كارىۋىتى 266. سانجى ئوبلاستى بويىچە ئۆتكۈزۈلگەن يېنىك ئاتلېتىكا تەنھەرىكەت يىغىنىدا مىچۇەن ناھىيىسى ئالتە ئالتۇن مېدالغا، ئالتە كۈمۈش مېدالغا، ئۈچ مىس مېدالغا ئېرىشتى. مۇشۇ بىر يىلدا پىزا - بازارلاردا ئالتە قېتىم تەنھەرىكەت يىغىنى ئۆتكۈزۈلدى، مۇسابىقىگە 2674 ئادەم (قېتىم) قاتناشتى.

خەلق تۇرمۇشى

1994 - يىلى پىزا ئاھالىسىنىڭ كىشى بېشىغا توغرا كېلىدىغان ئوتتۇرىچە كىرىمى 1806 يۈەنگە يەتتى. ناھىيە بويىچە يىل ئاخىرىدىكى ئىشچى - خىزمەتچى 20 مىڭ 245 (توختاملىق ئىشچى - خىزمەتچى 4729) بولۇپ، مۇشۇ بىر يىلدا 89 مىليون858 مىڭ يۈەن ئىش ھەققى تارقىتىلدى. ناھىيە بازىرىدا 1014 ئادەم ئىشقا ئورۇنلاشتۇرۇلدى. بازار - پىزىلاردا 1229 ئادەم (قېتىم) دۆلەتنىڭ ياردىمىگە ئېرىشتى، كوللېكتىپ تەرىپىدىن بېقىلمۇاتقان يېتىم - يېسىر، بوۋاي - موماي، مېيىپ، بالا 75. مۇشۇ بىر يىلدا مۇھتاجلىققا بۆلغىنىشنى مۇددەت ئىچىدە تۈزەش تۈرىدىن تۈتى تاماملاندى.

1994 - يىلى ناھىيە بويىچە ئاھالىنىڭ تۇغۇلۇش نىسبىتى 13.41‰، ئۆلۈش نىسبىتى 3.09‰، تەبىئىي كۆپەيىش نىسبىتى 10.32‰ بولدى.

☆ 3 - ئاينىڭ 11 - كۈنى ناھىيىلىك «لياڭدۇڭ» كۆمۈركىنىدا ئېغىر ئۆلۈم ۋەقەسى يۈز بېرىپ، قۇدۇق ئاستىدىكى ئون ئىشچىنىڭ ھەممىسى بەختسىزلىككە ئۇچرىدى.

☆ 12 - ئاينىڭ 5 - كۈنى 22 مىليون يۈەن مەبلەغ سېلىنغان ناھىيىلىك 2 - سۇ مەنبەسىدىن سۇ باشلاش قۇرۇلۇشى پۈتۈپ سۇ يەتكۈزۈلدى. بۇ قۇرۇلۇشنىڭ ئومۇمىي ئۈزۈنلۇقى 28 كىلومېتر، لايىھىدىكى سىكونتلۇق ئېقىم مىقدارى 20 كۇب مېتر. بۇ قۇرۇلۇش ئارقىلىق ناھىيە بازىرىدىكى 250 مىڭدىن 300 مىڭغىچە ئاھالىنى ئىچىدىغان سۇ بىلەن تەمىنلەشكە بولىدۇ.

☆ چاڭشەنزى يېزىسى 8 - ئاينىڭ 8 - كۈنى، سەندوبا

يېزىسى 8 - ئاينىك 18 - كۈنى ئەملدىن قالدۇرۇلۇپ، بازار تەسىس قىلىندى.

جالال دېڭخۇا
لیۇ باۋ

ماناس ناھىيىسى

ئاساسىي ئەھۋالى

ماناس ناھىيىسى جۇڭغارىيە ئويمانلىقىنىڭ غەربىي جەنۇبىي چېتىگە، تەڭرىتاغنىڭ شىمالىي ئېتىكىدىكى ماناس دەرياسىنىڭ شەرقىي قىرغىقىغا جايلاشقان. ناھىيىنىڭ 1994-يىلدىكى ئومۇمىي نوپۇسى 122 مىڭ 258، بۇنىڭ ئىچىدە ئاز سانلىق مىللەتلەر نوپۇسى 26 مىڭ 633. ناھىيە بويىچە تېرىلغۇ يەر كۆلىمى 41 مىڭ 232 گېكتار، ئاشلىق تېرىلغۇ كۆلىمى 14 مىڭ 190 گېكتار، ئىقتىسادىي زىرائەت تېرىلغۇ كۆلىمى 23 مىڭ 204 گېكتار. كىلىماتى مۆتىدىل بەلباغنىڭ قۇرۇقلۇق تىپىدىكى قۇرغاق، يېرىم قۇرغاق كىلىماتىغا كىرىدۇ.

پارتىيە، ھۆكۈمەت ئورگانلىرىنىڭ ئاساسلىق مەسئۇللىرى

ج ك پ ماناس ناھىيىلىك 7 - نۆۋەتلىك كومىتېتىنىڭ شۇجىسى: جۇاڭ چىجاڭ.

12 - نۆۋەتلىك خەلق قۇرۇلتىيى دائىمىي كومىتېتىنىڭ مۇدىرى: جۇ يۈەنشىڭ؛ مۇئاۋىن مۇدىرلىرى: جاڭ جېڭجى، لیۇگۈاڭمىڭ (خۇيزۇ)، گۈ جۈنرۇ (ئايال)، قاسەن (قازاق).

ھاكىمى: ژاڭ گۈيشەن؛ مۇئاۋىن ھاكىملىرى: لى لیۇفا، ئەمەت ھېيتاخۇن، چېن جېەنلىن، كەنجاقىن (قازاق).

سىياسىي كېڭەش 9 - نۆۋەتلىك كومىتېتىنىڭ رەئىسى: ژاڭ جۇنخۇ؛ مۇئاۋىن رەئىسلىرى: يەن شىلىيەن، يۈسۈپ ئېزىز، فېي خۇيمىڭ، قۇسايىنغازى (قازاق).

خەلق سوت مەھكىمىسىنىڭ باشلىقى: ما جۈڭرېن.

خەلق تەپتىش مەھكىمىسىنىڭ باش تەپتىشى: لیۇ جۈڭشىن.

ئىقتىسادىي جەھەتتىكى يېڭى تەرەققىيات

1994 - يىلى ناھىيە بويىچە يېزا ئىگىلىك ئومۇمىي مەھسۇلات قىممىتى 504 مىليون 10 مىڭ يۈەن (ھازىرقى باھا بويىچە ھېسابلاندى، تۆۋەندىمۇ شۇنداق) گە يېتىپ، 1993 - يىلدىكىدىن 27% ئاشتى (ئۆزگەرمەس باھا بويىچە ھېسابلاندى). مۇشۇ يىلدا 80 مىڭ 126 تونا ئاشلىق، 7268 تونا ياغلىق دان، 17 مىڭ 454 تونا پاختا ئېلىندى. مۇشۇ يىلدا 872 گېكتار يەردە ئورمان بەرپا قىلىنىپ، 280 مىڭ تۈپ كۆچەت تىكىلدى. مۇشۇ يىلدا 5390 تونا گۆش، 1650 تونا سۈت، 671 تونا يۇڭ، 48 مىڭ 434 پارچە تېرە ئېلىندى. ئېتىز - ئېرىق سۇ ئىنشائات ئاساسىي قۇرۇلۇشىغا 10 مىليون 328 مىڭ يۈەن مەبلەغ سېلىندى، 49.6 كىلومېتر ئۈزۈنلۇقتا ئېرىق - ئۆستەڭ چېپىلدى، ئالتە قۇدۇق قېزىلدى، سۈغىرىش كۆلىمى 1466.7 گېكتار كۆپەيدى. چارۋىچىلىق رايونلىرىدا ئون كىلومېتر ئۈزۈنلۇقتا كۆچ يولى كۆپەيدى. ناھىيە بويىچە يېزا - بازار كارخانىسى 3527 گە، ئومۇمىي كىرىمى 246 مىليون 570 مىڭ يۈەنگە يەتتى.

سانائەت ئومۇمىي مەھسۇلات قىممىتى 392 مىليون 650 مىڭ يۈەنگە يېتىپ، 1993 - يىلدىكىدىن 20% ئاشتى. مۇشۇ يىلدا 2 مىليارد 522 مىليون 140 مىڭ كىلوۋات سائەت توك، 581 مىڭ 700 تونا كۆمۈر، 87 تونا ئاق ھاراق، 1728 تونا پاختا يىپ، 10 مىڭ پار خۇرۇم ئاياغ كىيىم ئىشلەپچىقىرىلدى. يېڭىدىن قۇرۇلغان، قۇرۇلۇۋاتقان تۈرلەردىن 15 مىڭ تونناللىق پاختا بوتقىسى تىرپى زاۋۇتى، پەمىدۇر قىيامى زاۋۇتىنى 5000 تونناللىق قىلىپ كېڭەيتىش قۇرۇلۇشى، پاختا توقۇمىچىلىق فابرىكىسىنى 20 مىڭ ئۈرچۈقلۇق قىلىپ كېڭەيتىش قۇرۇلۇشىغا جەمئىي 103 مىليون 170 مىڭ يۈەن مەبلەغ سېلىندى. پاختا توقۇمىچىلىق فابرىكىسىنىڭ 1 - قارارلىق 10 مىڭ ئۈرچۈقلۇق قىلىپ كېڭەيتىش قۇرۇلۇشى ئىشلەپچىقىرىشقا كىرىشتۈرۈلدى، بۇ تۈرگە 14 مىليون 690 مىڭ يۈەن مەبلەغ سېلىندى. جەمئىيەت بويىچە تۈراقلىق مۇلۇككە 349 مىليون 970 مىڭ يۈەن مەبلەغ سېلىندى، بۇنىڭ ئىچىدە يېڭىلاش، ئۆزگەرتىشكە سېلىنغان مەبلەغ 7 مىليون 890 مىڭ يۈەن. باشقا جايلار بىلەن بولغان ئىقتىساد - تېخنىكا ھەمكارلىقتا دائىر ئاساسلىق تۈرلەر مۇنۇلار: جېجيائىنىڭ يۈيياۋ دېگەن يېرى بىلەن شېرىكلىشىلگەن 15 مىڭ تونناللىق پاختا بوتقىسى تىرپى زاۋۇتى، چېڭدۇ 2 - توقۇمىچىلىق باش فابرىكىسى بىلەن شېرىكلىشىلگەن 30 مىڭ ئۈرچۈقلۇق پاختا توقۇمىچىلىق فابرىكىسىنى كېڭەيتىش قۇرۇلۇشى، بۇ تۈرلەرگە جەمئىي 86 مىليون 20 مىڭ يۈەن مەبلەغ سېلىندى. مۇشۇ بىر يىلدا يولۇچى ئوبوروت مىقدارى 44 مىليون 600 مىڭ ئادەم/كىلومېتر غا، يۈك ئوبوروت مىقدارى 88 مىليون 100 مىڭ تونا/كىلومېتر غا يەتتى. پوچتا - تېلېگراف كەسپىنىڭ ئومۇمىي تىجارەت سوممىسى 3 مىليون 750 مىڭ يۈەنگە، يىل ئاخىرىدىكى پروگراممىلىق تېلېفون 3286 توپكىغا يەتتى. يېزا ئىگىلىك ئىشلەپچىقىرىش ۋاستىلىرىنىڭ پارچە سېتىلىش سوممىسى 50 مىليون 230 مىڭ يۈەنگە، بازار سودىسىدا پوتۇشۇش سوممىسى 19 مىليون 790 مىڭ يۈەنگە يەتتى.

پەن - تېخنىكا، مائارىپ، مەدەنىيەت، سەھىيە، تەنتەربىيە ئىشلىرى

ناھىيە بويىچە ئوتتۇرا دەرىجىلىكتىن يۇقىرى كەسپىي تېخنىكا ۋەزىپىسى بار پەن - تېخنىكا خادىمى 429، مۇشۇ بىر يىلدا سانجى ئوبلاستىنىڭ ئۇچ پەن تەتقىقات تۈرى تاماملاندى. ناھىيە بويىچە باشلانغۇچ مەكتەپ 44 (مىللىي باشلانغۇچ مەكتەپ توققۇز)، ئوقۇغۇچىسى 12 مىڭ 550 (ئاز سانلىق مىللەت ئوقۇغۇچى 4008)؛ ئوتتۇرا مەكتەپ 26 (مىللىي ئوتتۇرا مەكتەپ يەتتە)، ئوقۇغۇچىسى 7399 (ئاز سانلىق مىللەت ئوقۇغۇچى 1556)؛ بالىلار باغچىسى سەككىز، باغچىدىكى بالا 1185 (ئاز سانلىق مىللەت بالا 88)؛ ھەرخىل ئوقۇتقۇچى 1709 (ئاز سانلىق مىللەت ئوقۇتقۇچى 404). رادىئونىڭ ئاھالىنى قاپلاش نىسبىتى %100 كە، تېلېۋىزىيىنىڭ ئاھالىنى قاپلاش نىسبىتى %75 كە يەتتى. ناھىيە بويىچە تىببىي داۋالاش - مەھىيە ئاپپاراتى 64، سەھىيە تېخنىكا خادىمى 274 (ئاز سانلىق مىللەت خادىم 46). سانجى ئوبلاستىدا ئۆتكۈزۈلگەن تەنھەرىكەت يېغىنلىرىدا ناھىيە تەنھەرىكەتچىلىرى 12 ئالتۇن مېدال، تۆت كۈمۈش مېدال، توققۇز مىس مېدال ئالدى. مۇشۇ بىر يىلدا يېزا - بازارلاردا سەككىز قېتىم تەنھەرىكەت يېغىنى ئۆتكۈزۈلدى، مۇسابىقىگە 1800 ئادەم (قېتىم) قاتناشتى. 11 مىڭ 456 ئادەم «دۆلەتنىڭ تەنتەربىيىدە چېنىقىش ئۆلچىمى» گە يەتتى.

خەلق تۇرمۇشى

1994 - يىلى بازار ئاھالىسىنىڭ كىشى بېشىغا توغرا كېلىدىغان ئوتتۇرىچە تۇرمۇش خىراجىتى كىرىمى 2704 يۈەنگە، يېزا ئاھالىسىنىڭ كىشى بېشىغا توغرا كېلىدىغان ئوتتۇرىچە ساپ كىرىمى 98. 2016 يۈەنگە يەتتى. ناھىيە بويىچە يىل ئاخىرىدىكى ئىشچى - خىزمەتچىسى 18 مىڭ 862 (توختاملىق ئىشچى - خىزمەتچى 906) بولۇپ، مۇشۇ بىر يىلدا 73 مىليون 980 مىڭ يۈەن ئىش ھەققى تارقىتىلدى. ناھىيە بازىرىدا 854 ئادەم ئىشقا ئورۇنلاشتۇرۇلدى. تۇرلۇك مال - مۇلۇك سۇغۇرتىسىنىڭ ھۆددىگە ئېلىنغان ئومۇمىي سوممىسى 2 مىليون 900 مىڭ يۈەنگە يەتتى. بازار - يېزىلاردا 2061 ئادەم (قېتىم) دۆلەتنىڭ ياردىمىگە ئېرىشتى. كوللېكتىپ تەرىپىدىن بېقىلىۋاتقان يېتىم - يېسىر، بوۋاي - مومай، مېيىپ، بالا 144. مۇشۇ بىر يىلدا مۇھتاجلىق بۇلغىنىشىنى مۇددەت ئىچىدە تۈزەش تۈرىدىن بىرى تاماملاندى، ئۇنىڭغا 80 مىڭ يۈەن مەبلەغ سېلىندى. ئىككى كۇادرات كىلومېتر كۆلەملىك بىر ئىس - تۈتەك، چاڭ - توزان تىزگىنلەنگەن رايون بەرپا قىلىندى.

1994 - يىلى ناھىيە بويىچە ئاھالىنىڭ تۇغۇلۇش نىسبىتى %11.4، ئۆلۈش نىسبىتى %3.2، تەبىئىي كۆپەيىش نىسبىتى %8.2 بولدى.

☆ 12 - ئايدا سانجى خۇيزۇ ئاپتونوم ئوبلاستلىق خەلق ھۆكۈمىتى ماناس ناھىيىسىگە «كەنت ئاھالىلىرى ئۆزىنى ئىدارە قىلىشتا ئۈلگە كۆرسىتىش ناھىيىسى» دەپ نام بەردى.

☆ 12 - ئايدا ئاپتونوم رايونلۇق مەدەنىيەت قۇرۇلۇشى كومىتېتى ماناس ناھىيىسىگە «ئاپتونوم رايونىمىز بويىچە مەدەنىيەت بەرپا قىلىشتىكى ئىلغار ناھىيە» دەپ نام بەردى.

جاۋ جىنخۇا

قۇتۇبى ناھىيىسى

ئاساسىي ئەھۋالى

قۇتۇبى ناھىيىسى تەڭرىتاغنىڭ ئوتتۇرا قىسمىنىڭ شىمالىي ئېتىكىگە، جۇڭغارىيە ئويمانلىقىنىڭ جەنۇبىي چېتىگە جايلاشقان. ناھىيىنىڭ 1994 - يىلدىكى ئومۇمىي نوپۇسى 116 مىڭ 89، بۇنىڭ ئىچىدە ئاز سانلىق مىللەتلەر نوپۇسى 40 مىڭ 32. ناھىيە بويىچە تېرىلغۇ يەر كۆلىمى 33 مىڭ900 گېكتار. ئاشلىق تېرىلغۇ كۆلىمى 13 مىڭ 100 گېكتار. كىلىماتى ئوتتۇرا مۇتىدىل بەلباغنىڭ قۇرۇقلۇق تېپىدىكى قۇرغاق كىلىماتىغا كىرىدۇ.

پارتىيە، ھۆكۈمەت ئورگانلىرىنىڭ ئاساسلىق مەسئۇللىرى

ج ك پ قۇتۇبى ناھىيىلىك 7 - نۆۋەتلىك كومىتېتىنىڭ شۇجىسى: لۇ خېڭزۇ.

12 - نۆۋەتلىك خەلق قۇرۇلتىيى دائىمىي كومىتېتىنىڭ مۇدىرى: لى گۈاڭپەن؛ مۇئاۋىن مۇدىرلىرى: گاۋ جىنشەن، مۇراتقان ساغانبېك (قازاق)، جىن يۈشۇ (خۇيزۇ)، لى گومىن.

ھاكىمى: ۋاڭ گوشىن؛ مۇئاۋىن ھاكىملىرى: يەن كۆباۋ، جاڭ شيۈجېن (11 - ئايدا ۋەزىپىسىدىن يۆتكەلدى)، ياڭ زەيچىڭ، ئابەك (قازاق)، جياڭ شيۈشيا (ئايال، خۇيزۇ، 11 - ئايدا ۋەزىپىگە تەينەلەندى).

سىياسىي كېڭەش 9 - نۆۋەتلىك كومىتېتىنىڭ رەئىسى: چېن جۈڭلىڭ؛ مۇئاۋىن رەئىسلىرى: ياۋ ۋېنبىن، قابىلقاق ئورباق (قازاق)، رازاق تۆمۈر، مافۇخەي (خۇيزۇ).

خەلق سوت مەھكىمىسىنىڭ باشلىقى: خۇاڭ لىخوا.

خەلق تەپتىش مەھكىمىسىنىڭ باش تەپتىشى: سۇي چى.

ئىقتىسادىي جەھەتتىكى يېڭى تەرەققىيات

1994 - يىلى ناھىيە بويىچە يېزا ئىگىلىك ئومۇمىي

مەھسۇلات قىممىتى 186 مىليون 352 مىڭ 900 يۈەن (1990-يىلدىكى ئۆزگەرمەس باھا بويىچە ھېسابلاندى) گە يېتىپ، 1993 - يىلدىكىدىن %8.5 ئاشتى (ئۆزگەرمەس باھا بويىچە ھېسابلاندى). مۇشۇ بىر يىلدا 72 مىڭ تونىنا ئاشلىق، 4857 تونىنا ياغلىق دان، 4613 تونىنا پاختا ئىلىندى. مۇشۇ بىر يىلدا 818.8 گېكتار يەردە ئورمان بەرپا قىلىندى، 216 مىڭ تۈپ مەجبۇرىي كۆچەت تىكىلدى، 285 مىڭ 300 تۈپ پارچە - پۇرات كۆچەت تىكىلدى. مۇشۇ بىر يىلدا 4244 تونىنا گۆش، 3930 تونىنا سۈت، 3191 پارچە كالا تېرىسى، 70 مىڭ 601 پارچە قوي تېرىسى ئىلىندى. ئېنىز - ئېرىق سۇ ئىنشائات ئاساسىي قۇرۇلۇشىغا 6 مىليون 620 مىڭ يۈەن مەبلەغ سېلىندى. 13 سۇ مۇنارى ياسالدى، 42.3 كىلومېتر ئۈزۈنلۇقتا ئاساسلىق، تارماق تۇرۇبا يانتۇزۇلۇپ، 16 كەنت ئاھالىلەر گۇرۇپپىسىنىڭ ئىچىملىك سۈيى ھەل قىلىندى. 5.4 كىلومېتر ئۈزۈنلۇقتا توك يەتكۈزۈش - بېسىم ئۆزگەرتىش توك يولى تارتىلىپ، تاشپەلەمپەي قازاق يېزىسى دۆڭگو كەنتىنىڭ توك يوقلۇق تارىخىغا خاتىمە بېرىلدى. 5 مىليون 120 مىڭ يۈەن مەبلەغ سېلىنىپ، ئىككى مۇنتىي ئوتلاق، ئاسراش كۆلىمى 9200 گېكتار كېلىدىغان بىر قورشالغان ئوتلاق بەرپا قىلىندى. مۇشۇ يىلى قۇتۇبى ناھىيىسى ئاپتونوم رايونىمىز بويىچە زىرائەت شېخى بىلەن كالا بېقىشتا ئۈلگە كۆرسىتىش ناھىيىسى قاتارىغا كىردى. يېزا - بازار كارخانىسى 6177 (كوللېكتىپ، يەككە كارخانىلارمۇ شۇنىڭ ئىچىدە) گە، ئومۇمىي كىرىسى 379 مىليون يۈەنگە يەتتى.

ساناۋات ئومۇمىي مەھسۇلات قىممىتى 249 مىليون 620 مىڭ يۈەن (ئۆزگەرمەس باھا بويىچە ھېسابلاندى) گە يېتىپ، 1993 - يىلدىكىدىن %32.16 ئاشتى. مۇشۇ بىر يىلدا 470 مىڭ تونىنا كۆمۈر، 10 مىڭ تونىنا سېمونت، 4496 تونىنا ئاق ھاراق، 4584 تونىنا پاختا يېپ، 90 مىڭ پار خۇرۇم ئايىغ كېيىم، 295 تونىنا كۆپتۈرمە سۇلياۋ، 960 مىڭ قۇر كېيىم كېچەك ئىشلەپچىقىرىلدى. يېڭىدىن قۇرۇلغان ۋە قۇرۇلۇۋاتقان تۈرلەر مۇنۇلار: «تەڭرىتاغ» پاختا توقۇمىچىلىق فابرىكىسىنىڭ 30 مىڭ ئۇرچۇقلۇق كېڭەيتىش قۇرۇلۇشى، بۇ تۈرگە 115 مىليون 520 مىڭ يۈەن مەبلەغ سېلىندى؛ ئەرشىلەندىن «فېڭرۇڭ» كۆكتاتنى سۈسىزلاندۇرۇش زاۋۇتى، بۇ تۈرگە 2 مىليون 500 مىڭ يۈەن مەبلەغ سېلىندى؛ ئۇنۇڭبرمال يېمەكلىكلەر زاۋۇتىنىڭ سۈت ياسالمىلىرى ئىشلەپچىقىرىش لىنىيىسى، بۇ تۈرگە 2 مىليون200 مىڭ يۈەن مەبلەغ سېلىندى؛ بەيياڭگۇ كۆمۈر كېنىنىڭ تېخنىكا ئۆزگەرتىش تۈرى، بۇ تۈرگە 1 مىليون 770 مىڭ يۈەن مەبلەغ سېلىندى؛ چۆرگۈل كۆمۈر كېنىنىڭ تېخنىكا ئۆزگەرتىش تۈرى، بۇ تۈرگە 2 مىليون 250 مىڭ يۈەن مەبلەغ سېلىندى.

ئىشلەپچىقىرىشقا كىرىشتۈرۈلگەن تۈرلەر مۇنۇلار: «دافېڭ» ياغ زاۋۇتى، بۇ تۈرگە 2 مىليون500 مىڭ يۈەن مەبلەغ سېلىندى؛ «شېڭشي» نېفىتلىكى ۋۇگۇڭتەپ ياغ زاۋۇتى، بۇ تۈرگە 1 مىليون470 مىڭ يۈەن مەبلەغ سېلىندى؛ ئەرشىلەندىن ئورمانچىلىق مەيدانى پاختا زاۋۇتى، بۇ تۈرگە 1 مىليون 70 مىڭ يۈەن مەبلەغ سېلىندى؛ «دالى» سودا - ساناۋات شىركىتىنىڭ ئاخىرىدا رەتلەش سېخى، بۇ تۈرگە 30 مىليون 580 مىڭ يۈەن مەبلەغ سېلىندى؛ ۋۇگۇڭتەپ كراخمال ساناۋاتى شىركىتىنىڭ 6000 تونلۇق ئىشلەپچىقىرىش لىنىيىسى، بۇ تۈرگە 2 مىليون 250 مىڭ يۈەن مەبلەغ سېلىندى؛ ناھىيىلىك سېمونت زاۋۇتىنىڭ ئىشلەپچىقىرىش ئىقتىدارىنى 15 مىڭ تونىنا ئاشۇرۇش تۈرى، بۇ تۈرگە 3 مىليون 300 مىڭ يۈەن مەبلەغ سېلىندى.

ئاساسلىق ئىقتىساد - تېخنىكا ھەمكارلىق تۈرلىرى مۇنۇلار: ناھىيىلىك تەمىنات - سودا كوپېراتىپى بىلەن قاراماي شەھىرى جەرەنبۇلاق رايونى شېرىك قۇرغان پولات يېسىلاش زاۋۇتى، بۇ تۈرگە 1 مىليون 200 مىڭ يۈەن مەبلەغ سېلىندى؛ ناھىيىلىك ھاراق زاۋۇتى بىلەن سىچۈەن «لىخي» ھاراق زاۋۇتى بىرلىشىپ ئىسپىرت ئىشلەپچىقىرىش تۈرى، بۇ تۈرگە 15 مىليون يۈەن مەبلەغ سېلىندى؛ خېبېي «زەنخۇالۇ» ماشىنىسازلىق زاۋۇتىنىڭ ۋۇگۇڭتەپدە ئۇن تارتىش ماشىنىلىرى زاۋۇتى قۇرۇش تۈرى، بۇ تۈرگە 1 مىليون يۈەن مەبلەغ سېلىندى. مۇشۇ بىر يىلدا قاتناش ترانسپورت سىستېمىسى توشۇغان يولۇچى ئوبوروت مىقدارى 4 مىليون 200 مىڭ ئادەم/كىلومېتر‌غا، يۈك ئوبوروت مىقدارى 4 مىليون تونىنا/كىلومېتر‌غا يەتتى. 12 - ئايدا 3 مىليون 300 مىڭ يۈەن مەبلەغ سېلىنغان يولۇچى توشۇش بېكىتى بىناسى پۈتتى، ئۇنىڭ قۇرۇلۇش كۆلىمى 2280 كۋادرات مېتر. مۇشۇ بىر يىلدا پوچتا - تېلېگراف كەسپىنىڭ ئومۇمىي تىجارەت سوممىسى 3 مىليون 760 مىڭ يۈەنگە، يىل ئاخىرىدا پروگراممىلىق تېلېفون 3126 توچكىغا يەتتى. 11 - ئاينىڭ 26 - كۈنى 18 مىليون يۈەن مەبلەغ سېلىنغان، ئىسپانىيەدىن كىرگۈزۈلگەن 5000 توچكىلىق پروگراممىلىق تېلېفون ئىشقا سېلىندى. بازار سودىسىدا پۈتۈشۈش سوممىسى 41 مىليون 570 مىڭ يۈەنگە يەتتى.

پەن - تېخنىكا، مائارىپ، مەدەنىيەت، سەھىيە، تەنتەربىيە ئىشلىرى

ناھىيە بويىچە ئوتتۇرا دەرىجىلىكتىن يۇقىرى كەسپىي تېخنىكا ۋەزىپىسى بار پەن - تېخنىكا خادىمى 415 (ئالىي ئۇنۋانى بارلار 22). 12 - ئايدا ناھىيىلىك مال دوختۇرلۇق پونكىتى شىنجاڭ چارۋىچىلىق پەنلەر ئاكادېمىيىسى

چارۋىچىلىق تەتقىقات ئورنى بىلەن ھەمكارلىشىپ تەتقىق قىلغان «كالا، قوي ھاسىلىسىنى كۆچۈرۈش تەتقىقاتى ۋە ئۇنىڭ قوللىنىش» تۈرى دۆلەتنىڭ پەن ـ تېخنىكا تەرەققىياتى بويىچە 2 ـ دەرىجىلىك مۇكاپاتقا ئېرىشتى. ناھىيە بويىچە باشلانغۇچ مەكتەپ 46 (مىللىي باشلانغۇچ مەكتەپ 14)، ئوقۇغۇچىسى 11 مىڭ 578، چارۋىچىلىق رايونىدىكى ياتاقلىق باشلانغۇچ مەكتەپ بەش، ئوقۇغۇچىسى 495؛ ئوتتۇرا مەكتەپ 18 (مىللىي ئوتتۇرا مەكتەپ بەش)، ئوقۇغۇچىسى 4974؛ بالىلار باغچىسى ئۈچ، باغچىدىكى بالا 720؛ ھەرخىل ئوقۇتقۇچى 1972. ناھىيىلىك 1 ـ باشلانغۇچ مەكتەپنىڭ 1 مىليون 300 مىڭ يۈەن مەبلەغ سېلىنغان 2200 كۆادرات مېتر كۆلەملىك ئوقۇتۇش بىناسى 10 ـ ئايدا پۈتتى. 11 ـ ئايدا قۇتۇبى ناھىيىسىدە تۇنجى نۆۋەتلىك بالىلار سەنئەت بايرىمى ئۆتكۈزۈلدى. رادىئونىڭ ئاھالىنى قاپلاش نىسبىتى %94 كە، تېلېۋىزىيىنىڭ ئاھالىنى قاپلاش نىسبىتى %80 كە يەتتى. شۇ يىلى 700 مىڭ يۈەن مەبلەغ سېلىنىپ، سىملىق تېلېۋىزىيە يولغا قويۇلدى، 2000 ئائىلە تورغا كىردى. ناھىيە بويىچە تىببىي داۋالاش ـ سەھىيە ئىپپاراتى 108، سەھىيە تېخنىكا خادىمى 533، كېسەل كارۋىتى 468. سانجى ئوبلاستلىق 3 ـ نۆۋەتلىك ئاز سانلىق مىللەتلەرنىڭ ئەنئەنىۋى تەنھەرىكەت يىغىنىدا جانلىنىش 5000 مېترلىق تېز سۈرئەتلىك ئات بەيگىسىدە 2 ـ لىككە، 3000 مېترلىق تېز سۈرئەتلىك ئات بەيگىسىدە 3 ـ لىككە ئېرىشتى.

خەلق تۇرمۇشى

1994 ـ يىلى يېزا ئاھالىسىنىڭ كىشى بېشىغا توغرا كېلىدىغان ساپ كىرىمى 1563 يۈەنگە يەتتى. ناھىيە بويىچە يىل ئاخىرىدىكى ئىشچى ـ خىزمەتچى 18 مىڭ 544 (توختاملىق ئىشچى ـ خىزمەتچى 1486) بولۇپ، مۇشۇ بىر يىلدا 66 مىليون 792 مىڭ يۈەن ئىش ھەققى تارقىتىلدى. مۇشۇ بىر يىلدىكى سۇغۇرتا ھەققى كىرىمى 2 مىليون 849 مىڭ يۈەنگە، چېقىم قىلىنغان تۆلەم پۇلى 857 مىڭ يۈەنگە يەتتى. بازار ـ بېزىلاردا 1613 ئادەم (قېتىم) دۆلەتنىڭ ياردىمىدىن بەھرىمەن بولدى، 27 مىڭ 987 يۈەن ياردەم پۇلى تارقىتىپ بېرىلدى. مۇشۇ يىلدا 1 مىليون 580 مىڭ يۈەن مەبلەغ سېلىنىپ، ناھىيە بازىرىنىڭ 5.6 كىلومېتر ئۆزۈنلۇقتىكى يولى ئۆزگەرتىپ ياسالدى. 700 مىڭ يۈەن مەبلەغ سېلىنىپ، پىيادىلەر يولى ياسالدى؛ 250 مىڭ يۈەن مەبلەغ سېلىنىپ، يول چىرىغىنى يۇرۇشلەشتۇرۇش قۇرۇلۇشىغا سەرپ قىلىندى. 350 مىڭ يۈەن مەبلەغ سېلىنىپ كوچا مەركىزىدىكى گۈللۈك رەتكە سېلىندى، ئايلانما يول ياسالدى. 420 مىڭ يۈەن مەبلەغ سېلىنىپ، ناھىيىلىك «خەلق» باغچىسىنىڭ 1 ـ قارارلىق قۇرۇلۇشى تاماملاندى.

1994 ـ يىلى ناھىيە بويىچە ئاھالىنىڭ تۇغۇلۇش نىسبىتى %11.44، ئۆلۈش نىسبىتى %3.9، تەبىئىي كۆپەيىش نىسبىتى %7.54 بولدى.

☆ 5 ـ ئايدا ناھىيىلىك ئەرزىيەت ئىدارىسىدىكى شېۋاڭ كۆنجىگىنىڭ «مانسۇ دەريالار دېڭىزغا قۇيۇلمىغۇ سىغىپ كېتىدۇ» ناملىق ماقالىسى ماۋزېدۇڭ تۇغۇلغانلىقىنىڭ 100 يىللىقىنى خاتىرىلەش «خۇامېي» مۇكاپاتى مەملىكەتلىك كىنو ئوبزورلىرى مۇسابىقىسىدە 3 ـ دەرىجىلىك مۇكاپاتقا ئېرىشتى.

☆ 5 ـ ئاينىڭ 10 ـ كۈنى قۇتۇبى ناھىيىسى مەملىكەت بويىچە يېزا ئىگىلىكىنى ئومۇميۈزلۈك تەكشۈرۈشنى سىناق قىلىش ناھىيىلىرى قاتارىغا كىردى. يېزا ئىگىلىكىنى ئومۇميۈزلۈك تەكشۈرۈش جۇڭگو ئاشلىق ۋە يېزا ئىگىلىكى ستاتىستىكىسى مەركىزى بىلەن ئىتتالىيە ۋە ب د ت ئاشلىق، يېزا ئىگىلىك تەشكىلاتى بىرلىشىپ ئىشلەيدىغان تۈر.

☆ 8 ـ ئايدا يېزا ئىگىلىك مىنىستىرلىكى ناھىيىلىك چارۋىچىلىق ئىدارىسىگە «مەملىكەتلىك سلوسلانغان يەم ـ خەشەكنى كېڭەيتىشتىكى ئىلغار ئورۇن» دەپ، خې ياۋرۇڭغا «مەملىكەت بويىچە سلوسلاشتىكى ئىلغار شەخس» دەپ نام بەردى.

☆ 9 ـ ئاينىڭ 20 ـ كۈنى ناھىيە بازىرىدىن ئاشپەلەمپەي قازاق مىللىي يېزىسىغىچە بارىدىغان، ئومۇمىي ئۇزۇنلۇقى 16 كىلومېتر كېلىدىغان ئاسفالت يول پۈتتى، بۇنىڭغا 1 مىليون620 مىڭ يۈەن مەبلەغ سېلىندى.

☆ 9 ـ ئاينىڭ 27 ـ كۈنى مەملىكەتلىك 2 ـ نۆۋەتلىك مىللەتلەر ئىتتىپاقلىقى ۋە تەرەققىياتى بويىچە مۇكاپاتلاش يىغىنىدا ناھىيىلىك ھاراق زاۋۇتىغا «مىللەتلەر ئىتتىپاقلىقى ۋە تەرەققىياتى بويىچە ئىلغار كوللېكتىپ» دەپ نام بېرىلدى.

جالاڭ لى

فۇكاڭ شەھىرى

ئاساسىي ئەھۋالى

فۇكاڭ شەھىرى تەڭرىتاغنىڭ شەرقىي بۆلىكىنىڭ شىمالىي ئېتىكىگە، جۇڭغارىيە ئويمانلىقىنىڭ شەرقىي جەنۇبىي چېتىگە جايلاشقان. شەھەرنىڭ 1994 ـ يىلدىكى نوپۇسى 87 مىڭ 660، بۇنىڭ ئىچىدە ئاز سانلىق مىللەتلەر نوپۇسى 28 مىڭ 510. شەھەر بويىچە تېرىلغۇ يەر كۆلىمى 19 مىڭ 630 گېكتار، ئاشلىق تېرىلغۇ كۆلىمى 10 مىڭ 810 گېكتار، ئىقتىسادىي زىرائەت تېرىلغۇ كۆلىمى 5690 گېكتار. كىلىماتى مۆتىدىل بەلباغنىڭ قۇرۇقلۇق تىپىدىكى قۇرغاق، يېرىم قۇرغاق كىلىماتىغا كىرىدۇ.

پارتىيە، ھۆكۈمەت ئورگانلىرىنىڭ ئاساسلىق مەسئۇللىرى

چ ك پ ئۈكاك شەھەرلىك 1 - نۆۋەتلىك كومىتېتىنىڭ شۇجىسى: زۇ چۈن.

1 - نۆۋەتلىك خەلق قۇرۇلتىيى دائىمىي كومىتېتىنىڭ مۇدىرى: ۋاك شىجى؛ مۇئاۋىن مۇدىرلىرى: چوقاي (قازاق)، جىاڭ جۇندي، ماۋېنلىن (خۇيزۇ)، ۋۇ شياۋمىڭ (ئايال، مانجۇ).

شەھەر باشلىقى: ۋاك شۈگېن؛ مۇئاۋىن شەھەر باشلىقلىرى: شى جۈنيىڭ، جۇ خۈك، يەن يىڭۈېن، باداش (قازاق)، لى ۋېنفا؛ يەن - تېخنىكىغا مەسئۇل مۇئاۋىن شەھەر باشلىقى: لى جىنپىڭ.

سىياسىي كېڭەش 1 - نۆۋەتلىك كومىتېتىنىڭ رەئىسى: نازاربېك (قازاق)؛ مۇئاۋىن رەئىسلىرى: لۇ چىڭزۇ، توختى يۈنۈس، جۇۋېنكۇي (خۇيزۇ)، سۈك فۇچياك.

خەلق سوت مەھكىمىسىنىڭ باشلىقى: بيەن گومىڭ.

خەلق تەپتىش مەھكىمىسىنىڭ باش تەپتىشى: لىۋ مىڭ.

ئىقتىسادىي جەھەتتىكى يېڭى تەرەققىيات

1994- يىلى شەھەر بويىچە يېزا ئىگىلىك ئومۇمىي مەھسۇلات قىممىتى 105 مىليون 30 مىڭ يۈەن (1990 - يىلدىكى ئوزگەرمەس باھا بويىچە ھېسابلاندى، تۆۋەندىمۇ شۇنداق) گە يېتىپ، 1993 - يىلدىكىدىن %47.9 ئاشتى. مۇشۇ بىر يىلدا 66 مىڭ 961 تونىنا ئاشلىق، 6741 تونىنا ياغلىق دان، 248 تونىنا پاختا ئېلىندى. مۇشۇ بىر يىلدا 470 گېكتار يەردە ئورمان بەرپا قىلىندى، 133 مىڭ تۈپ پارچە پۈرات كۆچەت تىكىلدى. مۇشۇ بىر يىلدا 3012 تونىنا گۆش، 734 تونىنا كالا سۈتى، 267 تونىنا قوي سۈتى، 435 تونىنا يۇڭ، 1564 پارچە كالا تېرىسى، 24 مىڭ 234 پارچە قوي تېرىسى، 10 مىڭ 485 پارچە ئۆچكە تېرىسى ئېلىندى. ئېتىز-ئېرىق سۇ ئىنشائات ئاساسىي قۇرۇلۇشىغا 7 مىليون 479 مىڭ يۈەن مەبلەغ سېلىنىپ، 7.116 كىلومېتر ئۈزۈنلۈقتا ئېرىق - ئۆستەك چېپىلدى، سەككىز قۇدۇق قېزىلدى. يېزىلىقبازار كارخانىسى 149 غا، خادىمى 11 مىڭ 300 گە، ئومۇمىي كىرىمى 185 مىليون يۈەنگە يەتتى. خۇسۇسىي كارخانا 2692 گە يەتتى.

سانائەت ئومۇمىي مەھسۇلات قىممىتى 182 مىليون يۈەنگە يېتىپ، 1993 - يىلدىكىدىن %53.34 ئاشتى. مۇشۇ بىر يىلدا 34 مىليون 220 مىڭ كىلوۋات سائەت توك، 765 مىڭ تونىنا كۆمۈر، 12 مىڭ تونىنا سېمونت، 110 مىليون 390 مىڭ دانە خىش، 61 مىڭ تونىنا كوكس، 210 تونىنا ئاق ھاراق، 5684 تونىنا سۇ يېغى، 9168 تونىنا يەم - بوغۇز، 35 مىڭ400 چويۇن قازان، 5157 تونىنا رادىياتور ئىشلەپچىقىرىلدى. جەمئىيەت بويىچە تۇراقلىق مۇلۇككە 83 مىليون 120 مىڭ يۈەن مەبلەغ سېلىندى، بۇنىڭ ئىچىدە ئىشلەپچىقىرىش خاراكتېرىدىكى تۈرلەرگە سېلىنغان مەبلەغ 35 مىليون 280 مىڭ تونىنا. مۇشۇ بىر يىلدا 11 ئىقتىساد - تېخنىكا ھەمكارلىق توختامى (ئاپتونوم رايونىمىزنىڭ سىرتى بىلەن يەتتە توختام) ئىمزالاندى. بۇ تۈرلەرگە 110 مىليون 600 مىڭ يۈەن مەبلەغ سېلىنندى (ئاپتونوم رايونىمىز ئىچىدىن سېلىنغان مەبلەغ 65 مىليون 300 مىڭ يۈەن). شەھەر بويىچە يولۇچى ئوبوروت مىقدارى 100 مىليون 190 مىڭ ئادەم/كىلومېتر غا، يۈك ئوبوروت مىقدارى 144 مىليون 920 مىڭ تونىنا/كىلومېتر غا يەتتى. پوچتا - تېلېگراف كەسپىنىڭ ئومۇمىي تىجارەت سوممىسى 4 مىليون 664 مىڭ يۈەنگە يەتتى. 11 - ئايدا شەھەردە 10 مىڭ توچكىلىق پروگراممىلىق تېلېفون ئىشقا سېلىندى، 2600 شەھەر تېلېفونى، 1530 يېزا تېلېفونى ئورنىتىلدى. ساياھەتچىلىكتىن 4 مىليون 860 مىڭ يۈەن كىرىم قىلىندى. يېزا ئىگىلىك ئىشلەپچىقىرىش ۋاستىلىرىنىڭ پارچە سېتىلىش سوممىسى 10 مىليون 250 مىڭ يۈەنگە، بازار سودىسىدا پۈتۈشۈلگەن سوممىسى 81 مىليون يۈەنگە يەتتى.

يەن - تېخنىكا، مائارىپ، مەدەنىيەت، سەھىيە، تەنتەربىيە ئىشلىرى

شەھەر بويىچە يەن - تېخنىكا خادىمى 2029، بۇنىڭ ئىچىدە ئالىي دەرىجىلىك كەسپىي تېخنىكا ۋەزىپىسى بارلار 31، ئوتتۇرا دەرىجىلىك كەسپىي تېخنىكا ۋەزىپىسى بارلىرى 381. مۇشۇ بىر يىلدا ئۈلايەت، ئوبلاست دەرىجىلىك سەككىز يەن تەتقىقات تۈرى تاماملاندى، بۇنىڭ ئىچىدە «بىرىكمە سىلىكاتلىق ئىسسىقلىق ساقلىغۇچى ئورام ماتېرىيالى» دېگەن تەتقىقات تېمىسى سانجى ئوبلاستىنىڭ يەن - تېخنىكا تەرەققىياتى بويىچە 2 - دەرىجىلىك مۇكاپاتىغا ئېرىشتى، شەھەر بويىچە باشلانغۇچ مەكتەپ 54 (مىللىي باشلانغۇچ مەكتەپ 16)، ئوقۇتۇش نۇقتىسى 18، ئوقۇغۇچىسى 11 مىڭ 394 (ئاز سانلىق مىللەت ئوقۇغۇچىسى 4190)؛ ئوتتۇرا بەكتەپ توققۇز (مىللىي ئوتتۇرا مەكتەپ بىر)، ئوقۇغۇچىسى 7247 (ئاز سانلىق مىللەت ئوقۇغۇچى 1670)؛ بالىلار باغچىسى يەتتە (مىللىي باغچا ئۆچ)، باغچىدىكى بالا 1091 (ئاز سانلىق مىللەت بالا 130)؛ ھەرخىل ئوقۇتقۇچى 1796 (ئاز سانلىق مىللەت ئوقۇتقۇچى 474). 8 - ئايدا شەھەرلىك پارتكوم، شەھەرلىك ھۆكۈمەت ئىشانە توپلاپ، مائارىپقا ياردەم بېرىش پائالىيىتىنى قانات يايدۇردى، ئىدارىلەر ۋە شەخسلەر جەمئىي 2 مىليون 575 مىڭ 600 يۈەن پۇل ئىشانە قىلدى.

10 - ئايدا فۇكالك شەھەرلىك ئۆسمۈرلەر خىزمىتى كومىتېتى ياشلار-ئۆسمۈرلەرنىڭ مەملىكەت بويىچە ئۆتكۈزۈلگەن «ياشسۇن ۋەتەن!» نامىلىق كىتاب ئوقۇش پائالىيىتىنى مۇسابىقىسىدە مۇنەۋۋەر تەشكىللىگۈچى مۇكاپاتىغا ئېرىشتى. رادىئونىڭ ئاھالىنى قاپلاش نىسبىتى 100% كە، تېلېۋىزىيىنىڭ ئاھالىنى قاپلاش نىسبىتى 100% كە يەتتى. شەھەر بويىچە تىببىي داۋالاش - مەھەلە ئاپپاراتى 33، بۇنىڭ ئىچىدە ناھىيە دەرىجىلىكى تۆت، يېزا - بازار دەرىجىلىكى توققۇز، كەنت دەرىجىلىكى 20، مەھەلە تېخنىكا خادىمى 357 (ئاز سانلىق مىللەت خادىم 59)، بۇنىڭ ئىچىدە ئالىي دەرىجىلىك كەسپىي تېخنىكا ۋەزىپىسى بارلار ئون. فۇكالك شەھىرى تەنھەرىكەتچىلىرى ئاپتونوم رايونلۇق تېز سۈرئەتلىك مۇز تېيىلىش تەنھەرىكەت يېغىندا ئىككى ئالتۇن مېدال، ئىككى كۈمۈش مېدال، تۆت مىس مېدال ئالدى؛ سانجى ئوبلاستى بويىچە ئۆتكۈزۈلگەن ئۆسمۈرلەر - بالىلار يېنىك ئاتلېتىكا تەنھەرىكەت يېغىنىدا 12 ئالتۇن مېدال، ئون كۈمۈش مېدال، بەش مىس مېدال ئالدى. مۇشۇ بىر يىلدا يېزا - بازارلاردا جەمئىي يەتتە قېتىم تەنھەرىكەت يېغىنى ئۆتكۈزۈلدى، مۇسابىقىگە 1450 ئادەم (قېتىم) قاتناشتى. 10 مىڭ 600 ئادەم (قېتىم) «دۆلەتنىڭ تەنتەربىيىدە چېنىقىش ئۆلچىمى» گە يەتتى.

خەلق تۇرمۇشى

1994 - يىلى شەھەر ئاھالىسىنىڭ كىشى بېشىغا توغرا كېلىدىغان ئوتتۇرچە تۇرمۇش خىراجىتى كىرىمى 1808 يۈەنگە، يېزا ئاھالىسىنىڭ كىشى بېشىغا توغرا كېلىدىغان ئوتتۇرچە ساپ كىرىمى 1324 يۈەنگە يەتتى. شەھەر بويىچە يىل ئاخىرىدىكى ئىشچى - خىزمەتچى 12 مىڭ 690 بولۇپ، مۇشۇ بىر يىلدا 45 مىليون 630 مىڭ يۈەن ئىش ھەققى تارقىتىلدى. كوللېكتىپ تەرىپىدىن بېقىلىۋاتقان يېتىم - يېسىر، بوۋاي - مومايلار مېيىپ، بالا 138. مۇشۇ بىر يىلدا بۇلغىنىشنى مۇددەت ئىچىدە تۈزەش تۈرىدىن تۆتى تاماملاندى، بۇنىڭغا جەمئىي 420 مىڭ يۈەن مەبلەغ سېلىندى (بۇنىڭ ئىچىدە مۇھىت ئاسراشقا ئائىت مەخسۇس تۈرگە سېلىنغان مەبلەغ 110 مىڭ يۈەن، ئۈزى تەييارلىغان مەبلەغ 310 مىڭ يۈەن). ئىس - تۈتەك، چاڭ - توزان تىزگىنلەنگەن رايوندىن بىرى بەرپا قىلىندى، ئۇنىڭ كۆلىمى 2.1 كۋادرات كىلومېتر.

1994 - يىلى فۇكالك شەھىرى بويىچە ئاھالىنىڭ تۇغۇلۇش نىسبىتى 11.24‰، ئۆلۈش نىسبىتى 3.87‰، تەبىئىي كۆپىيىش نىسبىتى 7.37‰ بولدى.

☆ 3 - ئايدا ئاپتونوم رايونلۇق خەلق ھۆكۈمىتى فۇكالك شەھىرىگە ئارمىيىنى ھىمايە قىلىش - ھەربىيلەرنىڭ ئائىلە تاۋابئاتلىرىغا ئېتىبار بېرىش، ھۆكۈمەتنى ھىمايە قىلىش - خەلقنى مۇيۇش بويىچە «ئىككىنى ھىمايە قىلىشتىكى نەمۇنە شەھەر» دەپ نام بەردى.

☆ 8 - ئايدا ئۆتكۈزۈلگەن ياشلانغۇچ مەكتەپلەرنىڭ مەملىكەتلىك ماتېماتىكا ئولىمپىك مۇسابىقىسىدە فۇكالك شەھىرى شىنجاڭ مۇسابىقە رايونى بويىچە كوللېكتىپ ئومۇمىي نومۇردا 1 - لىككە ئېرىشتى. شەھەرلىك 3 - ياشلانغۇچ مەكتەپنىڭ ۋەكىللەر كوماندىسى بېيجىڭدا شىنجاڭغا ۋەكالىتەن ھەل قىلغۇچ مۇسابىقىگە قاتنىشىپ، كوللېكتىپ 2 - بولدى.

☆ 11 - ئايدا شەھەر بويىچە ئىشانە توپلاپ، ماتارىپقا يارەم بېرىش ئارقىلىق سېلىنغان تۇنجى بىنا «شاپائەت» بىناسى پۈتتى، بۇنىڭغا جەمئىي 1 مىليون 500 مىڭ يۈەن مەبلەغ سېلىندى، مەشھۇر ۋەتەنپەرۋەر زات شېن بىڭلىن ئەپەندى ئىشانە قىلغان 105 مىڭ يۈەنمۇ شۇنىڭ ئىچىدە. قۇرۇلۇش كۆلىمى 2250 كۋادرات مېتر.

لۇ ۋېن

جىمسار ناھىيىسى

ئاساسىي ئەھۋالى

جىمسار ناھىيىسى تەڭرىتاغنىڭ شىمالىي ئېتىكىنىڭ شەرقىي بۆلىكىدە، جۇڭغارىيە ئويمانلىقىنىڭ شەرقىي جەنۇبىي چېتىدە جايلاشقان. ناھىيىنىڭ 1994 - يىلدىكى ئومۇمىي نوپۇسى 128 مىڭ267، بۇنىڭ ئىچىدە ئاز سانلىق مىللەتلەر نوپۇسى 33 مىڭ 917. ناھىيە بويىچە تېرىلغۇ يەر كۆلىمى 33 مىڭ 236 گېكتار، ئاشلىق تېرىلغۇ كۆلىمى 18 مىڭ 177 گېكتار، ئىقتىسادىي زىرائەت تېرىلغۇ كۆلىمى 10 مىڭ 93 گېكتار. كىلىماتى مۆتىدىل بەلباغنىڭ قۇرۇقلۇق تىپىدىكى كىلىماتىغا كىرىدۇ.

پارتىيە، ھۆكۈمەت ئورگانلىرىنىڭ ئاساسلىق مەسئۇللىرى

ج ك پ جىمسار ناھىيىلىك 8 - نۆۋەتلىك كومىتېتىنىڭ ئۇجمىسى: چېن تىڭجۇڭ.

12 - نۆۋەتلىك خەلق قۇرۇلتىيى دائىمىي كومىتېتىنىڭ مۇدىرى: ۋاڭ زەيگۇي؛ مۇئاۋىن مۇدىرلىرى: جاڭ خۇەيمىڭ، مۇھىت ئىسمائىل، يەن جيابى (ئايال)، ۋاڭ سۇڭجى.

ھاكىمى: ۋاڭ جۇڭخي؛ مۇئاۋىن ھاكىملىرى: لىن دېگۇي، خەن مىڭشياڭ، لو شىنجۇڭ (7 - ئايدا ۋەزىپىسىدىن يۆتكەلدى)، مۇراتقان بېكبۇغرا (قازاق)؛ پەن - تېخنىكىغا مەسئۇل مۇئاۋىن ھاكىملىرى: ژۇ شۇ (1 - ئايدا ۋەزىپىگە تەينىلەندى)، ياڭ نىڭدى (5 - ئايدا ۋەزىپىگە تەينىلەندى).

سىياسىي كېڭەش 7 - نۆۋەتلىك كومىتېتنىڭ رەئىسى: لىيۇ جىشۇ؛ مۇئاۋىن رەئىسلىرى: گاۋ جېنيا، چوقاي قابدىل (قازاق)، ماشۇجى (خۇيزۇ)، زىلەيخان سەمەر.

خەلق سوت مەھكىمىسىنىڭ باشلىقى: ئەخمەت مەھمەمەت.

خەلق تەپتىش مەھكىمىسىنىڭ باش تەپتىشى: جاۋ يۈنلۇك.

ئىقتىسادىي جەھەتتىكى يېڭى تەرەققىيات

1994 - يىلى ناھىيە بويىچە يېزا ئىگىلىك ئومۇمىي مەھسۇلات قىممىتى 268 مىليون 765 مىڭ 700 يۈەن (ھازىرقى باھا بويىچە ھېسابلاندى، تۆۋەندىمۇ شۇنداق) گە يېتىپ، 1993 - يىلدىكىدىن %11.57 ئاشتى (ئۆزگەرمەس باھا بويىچە ھېسابلاندى). مۇشۇ بىر يىلدا 81 مىڭ 443 تونا ئاشلىق، 8660 تونا ياغلىق دان، 29 مىڭ 332 تونا قىزىلچا، 606 تونا زاراڭزا چېچەكى، 12 مىڭ 573 تونا سامساق ئېلىندى. مۇشۇ بىر يىلدا 546 گېكتار يەردە ئورمان بەرپا قىلىندى (ئىقتىسادىي ئورمان 270 گېكتار)، 150 مىڭ تۈپ كۆچەت تىكىلدى. مۇشۇ بىر يىلدا 5385 تونا گۆش، 1725 تونا سۈت، 1520 تونا تۇخۇم، 480 تونا قوي يۇڭى، 38 مىڭ 916 پارچە تېرە ئېلىندى. مۇشۇ بىر يىلدا ئېتىز-ئېرىق سۇ ئىنشائات ئاساسىي قۇرۇلۇشىغا 12 مىليون 861 مىڭ يۈەن مەبلەغ سېلىندى (دۆلەت بەرگەن قوشۇمچە ياردەم 1 مىليون 813 مىڭ يۈەن، ئۆزى تەييارلىغىنى 3 مىليون600 مىڭ يۈەن، پۈلغا سۈندۈرۈلگەن ئەمگەك 7 مىليون 448 مىڭ يۈەن). 2.140 كىلومېتر ئۆزۈنلۇقتا سۇ سىڭىمى ئېرىق-ئۆستەك ياسالدى، يەتتە قۇدۇق قېزىلدى، 20 قۇدۇق ئۆزگەرتىلدى، ئىككى يەردىكى سۇ بۆزۈۋېتىكەن ئۆستەك بېشى رېمونت قىلىندى، بىر كەلكۈندىن مۇداپىئە كۆرۈش قۇرۇلۇشى ياسالدى، ئالتە يەردە كۆپ قۇدۇقتىن ئېقىن ھاسىل قىلىش ئورنى بار (ئېقىن ھاسىل قىلىنىدىغان قۇدۇق 15، سۇ سىڭىمى ئېرىق - ئۆستەڭنىڭ ئۇزۇنلۇقى 27 كىلومېتر). ئومۇمىي مۇغبرىش كۆلىمى 28 مىڭ 57 گېكتارغا يەتتى. 1994 - يىلى ئاپتونوم رايونلۇق ئېتىز - ئېرىق سۇ ئىنشائات قۇرۇلۇشى «تەكرىتاغ لوئېسسى» مۇسابىقىسىدە جىمىسار ناھىيىسى يەنە 1 - دەرىجىلىك مۇكاپاتقا ئېرىشتى. 667 گېكتار قورشالغان ئوتلاق كۆپەيدى، 5.2 كىلومېتر ئۇزۇنلۇقتا كۆچ يولى، 48 قوتان ياسالدى. 111 ئائىلىلىك چارۋىچى ئولتۇراقلاشتى. يېزا - بازار كارخانىسى 2335 كە، ئومۇمىي كىرىسى 101 مىليون 590 مىڭ يۈەنگە يەتتى.

ساناقتا ئومۇمىي مەھسۇلات قىممىتى 146 مىليون 680 مىڭ يۈەنگە يېتىپ، 1993 - يىلدىكىدىن %25.5 ئاشتى. مۇشۇ بىر يىلدا 14 مىليون 900 مىڭ كىلوۋات سائەت توك، 211 مىڭ تونا كۆمۈر، 44.3 كىلوگرام ئالتۇن، 4679 تونا ئاق ھاراق، 206 تونا موخۇركا، 1050 تونا تۇز، 384 تونا بۆلجۇرگەن ياسالمىسى، 2474 تونا سېرىق كارتون قەغەز، 1931 تونا كوندىلىك ئەينەك بۇيۇملىرى، 40 مىليون 70 مىڭ دانە ماشىنىدا قۇيۇلغان خىش، 339 تونا سولغۇناتلىق ئاسفالت، 50 مىڭ تونا رېئولت پاراشوكى، 7204 تونا پارافىن ياپراقچىسى، 29 مىڭ 400 تونا ئۇن، 2883 تونا سۇ يېغى، 9204 تونا سۇلياۋ خالتا، 3368 قۇر خۇرۇم تالستوپكا، 7324 جۈپ خۇرۇم پەلەي، 32 مىڭ 218 پارچە كىيىم تىكىدىغان خۇرۇم ئىشلەپچىقىرىلدى. يېڭى قۇرۇلغان، قۇرۇلۇۋاتقان تۈرلەر مۇنۇلار: غەربىي چوڭ لۈكۈ ئېلېكتر ئىستانسىسى قۇرۇلۇشى، ئەينەك زاۋۇتىنىڭ بوتۇلكا ئىشلەش ئۈسكۈنىلىرىنى ئۆزگەرتىش، «بېشبالىق» بۆلجۇرگەن ياسالمىلىرىنى تېز توڭلىتىش قۇرۇلۇشى، سەنتەي ھاراق زاۋۇتىنىڭ 3 - قارارلىق كېڭەيتىش قۇرۇلۇشى، بۇ تۈرلەرگە جەمئىي 14 مىليون 950 مىڭ يۈەن مەبلەغ سېلىندى. ئىشلەپچىقىرىشقا كىرىشتۈرۈلگەن تۈرلەر مۇنۇلار: ئوت ئېلېكتر ئىستانسىسىنىڭ 3000×2 كىلوۋاتلىق گېنېراتورلار گۇرۇپپىسىنى كېڭەيتىپ قۇرۇش قۇرۇلۇشى، ئۇن - ياغ زاۋۇتىنىڭ چىلاپ ياغ ئېلىش ئۈسكۈنىلىرىنى ئۆزگەرتىش تۈرى ۋە ئەينەك زاۋۇتىنىڭ ئاپتوموبىل چىرىغىنى سىناق قىلىپ ياساش تۈرى، بۇ تۈرلەرگە 11 مىليون 920 مىڭ يۈەن مەبلەغ سېلىندى. جەمئىيەت بويىچە تۇراقلىق مۇلۇككە 48 مىليون 380 مىڭ يۈەن مەبلەغ سېلىندى، بۇنىڭ ئىچىدە يېڭىلاش، ئۆزگەرتىشكە سېلىنغان مەبلەغ 1 مىليون 550 مىڭ يۈەن. ئىقتىساد - تېخنىكا ھەمكارلىقىغا دائىر ئاساسلىق تۈرلەر: شىمال ئىچىملىك شىركىتى بىلەن شېرىكلەشكەن «بېشبالىق» بۆلجۇرگەن ياسالمىلىرى شىركىتى ۋە تەيۈەن بىلەن شېرىك مەبلەغ سېلىنغان «بېشبالىق» سۇزالغۇ شىركىتى، بۇ تۈرلەرگە 6 مىليون 430 مىڭ يۈەن مەبلەغ سېلىندى. مۇشۇ بىر يىلدا بىر يۈرۈش بۆلجۇرگەن ياسالمىلىرى ۋە ئۆچ بىرلەشمە سۇيۇق سۇزالغۇ ئىشلەپچىقىرىلىپ، 300 مىڭ يۈەن پايدا يارىتىلدى. مۇشۇ بىر يىلدا يولۇچى ئوبوروت مىقدارى 15 مىليون 250 مىڭ ئادەم/كىلومېتر غا، يۈك ئوبوروت مىقدارى 10 مىليون 750 مىڭ تونا/كىلومېتر غا يەتتى. پوچتا - تېلېگراف كەسپىنىڭ ئومۇمىي تىجارەت سوممىسى 1 مىليون724 مىڭ600 يۈەنگە، يىل ئاخىرىدىكى پروگراممىلىق تېلېفون 1120 توچكىغا يەتتى. يېزا ئىگىلىك ئىشلەپچىقىرىش ۋاستىلىرىنىڭ پارچە سېتىلىش سوممىسى 9 مىليون 200 مىڭ يۈەن بولۇپ، 1993 -

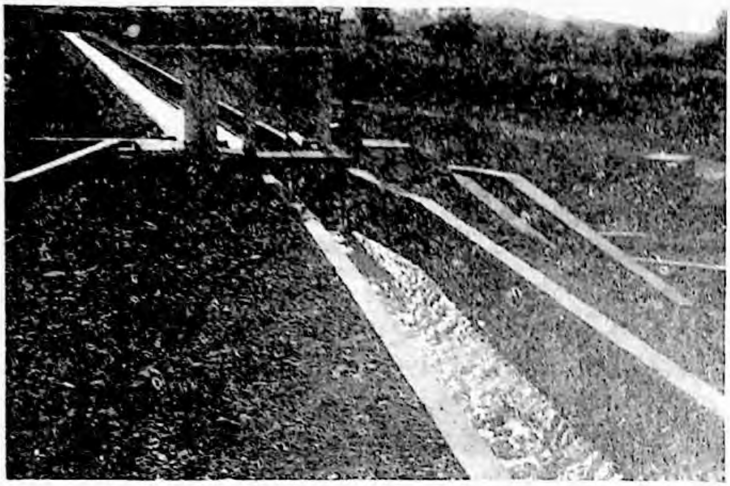

يېڭى قۇرۇلغان ئوگدە بويىدىن مودېلچە كۆرۈش سۇ ئىنشائاتى تۇگۈنى قۇرۇلۇشى

گاۋچېڭشەن فوتوسى

يىلدىكىدىن %31 كېمەيدى. بازار سودىسىدا پۇتۇشۇش سوممىسى 33 مىليون 640 مىڭ يۈەنگە يېتىپ، %65.39 ئاشتى.

پەن - تېخنىكا، مائارىپ، مەدەنىيەت، سەھىيە، تەنتەربىيە ئىشلىرى

ناھىيە بويىچە ئوتتۇرا دەرىجىلىكتىن يۇقىرى كەسپىي تېخنىكا ۋەزىپىسى بار پەن - تېخنىكا خادىمى 388 (ئالىي دەرىجىلىك تېخنىكا ۋەزىپىسى بارلار 29). مۇشۇ بىر يىلدا ئوبلاست دەرىجىلىك توت پەن تەتقىقات تۈرىنى جىمسار ناھىيىسى ئۆز ئۈستىگە ئالدى. «ياغلىق ئاپتاپپەرەس، ئاق قوناقنى چاڭلاشتۇرۇپ ئۇرۇق تەييارلاش ۋە كەڭ كۆلەمدە كېڭەيتىش» تۈرى سانجى ئوبلاستىنىڭ پەن - تېخنىكا تەرەققىياتى بويىچە 1 - دەرىجىلىك مۇكاپاتىغا ئېرىشتى. ناھىيە بويىچە باشلانغۇچ مەكتەپ 54 (مىللىي باشلانغۇچ مەكتەپ ئون)، ئوقۇغۇچىسى 12 مىڭ 772 (ئاز سانلىق مىللەت ئوقۇغۇچىسى 4931)؛ ئوتتۇرا مەكتەپ 16 (مىللىي ئوتتۇرا مەكتەپ بەش)، ئوقۇغۇچىسى 6323 (ئاز سانلىق مىللەت ئوقۇغۇچى 1622)؛ كەسپىي ئوتتۇرا مەكتەپ بىر، ئوقۇغۇچىسى 415 (ئاز سانلىق مىللەت ئوقۇغۇچى 28)؛ ئىشچى - خىزمەتچىلەر مەكتىپى بىر، ئوقۇغۇچىسى 250؛ بالىلار باغچىسى ئالتە (كوللېكتىپ باشقۇرغان تۆت سىنىپ، يەككىلەر باشقۇرغان بىر سىنىپمۇ شۇنىڭ ئىچىدە)، باغچىدىكى بالا 1211 (ئاز سانلىق مىللەت بالا 143)؛ ھەرخىل ئوقۇتقۇچى 1383 (ئاز سانلىق مىللەت ئوقۇتقۇچى 391). تىرىشچانلىق بىلەن ئىشلەپ، ئىقتىسادچىللىق بىلەن ئوقۇشتىن قىلىنغان ساپ كىرىم 1 مىليون 100 مىڭ يۈەن، بۇنىڭدىن مائارىپ خىراجىتىنى تولۇقلاشقا 980 مىڭ يۈەن ئىشلەندى. رادىئونىڭ ئاھالىنى قاپلاش نىسبىتى %90 كە، تېلېۋىزىيىنىڭ ئاھالىنى قاپلاش نىسبىتى %85 كە يەتتى. 8-ئاينىڭ 23-كۈنى ناھىيىلىك سىملىق تېلېۋىزىيە ئىستانسىسى سىناق تەرىقىسىدە پروگرامما تارقىتىشقا باشلىدى. يىل ئاخىرىغىچە 730 ئائىلىلىك ئابونتچى تورغا كىردى. ناھىيە بويىچە تېببىي داۋالاش - سەھىيە ئاپپاراتى 11، سەھىيە تېخنىكا خادىمى 361، كېسەل كارىۋىتى 326. جىمسار تەنھەرىكەتچىلىرى سانجى ئوبلاستىدا ئۆتكۈزۈلگەن ئۇسمۇرلەرنىڭ بەشىنچى ئاتلېتىكا تەنھەرىكەت يىغىنىدا كوللېكتىپ ئومۇمىي نومۇردا 2 - لىككە ئېرىشتى؛ 11 ئالتۇن مېدال، سەككىز كۈمۈش مېدال، 11 مىس مېدال ئالدى، ئالتە تەنھەرىكەتچى ئوبلاستىنىڭ رېكورتىنى بۇزۇپ تاشلىدى. مۇشۇ بىر يىلدا يېزا - بازارلاردا 15 قېتىم تەنھەرىكەت يىغىنى ئۆتكۈزۈلدى، مۇسابىقىگە 4333 ئادەم (قېتىم) قاتناشتى.

خەلق تۇرمۇشى

1994 - يىلى دېھقان، چارۋىچىلارنىڭ كىشى بېشىغا توغرا كېلىدىغان ئوتتۇرىچە ساپ كىرىمى 1137 يۈەنگە يەتتى. ناھىيە بويىچە يىل ئاخىرىدىكى ئىشچى - خىزمەتچى 9677 (توختام تۈزۈمىدىكى ئىشچى - خىزمەتچى 1636) بولۇپ، مۇشۇ بىر يىلدا جەمئىي 33 مىليون 812 مىڭ يۈەن ئىش ھەققى تارقىتىلدى. ناھىيە بازىرىدا 280 ئادەم ئىشقا ئورۇنلاشتۇرۇلدى. تۇرمۇش مال - مۈلۈك سۇغۇرتىسىنىڭ ھۆددىگە ئېلىنغان ئومۇمىي سوممىسى 3 مىليون 990 مىڭ يۈەنگە يەتتى. بازار - يېزىلاردا 19 ئادەم (قېتىم) دۆلەتنىڭ ياردىمىدىن بەھرىمەن بولدى. كوللېكتىپ تەرىپىدىن بېقىلىۋاتقان يېتىم - يېسىر، بوۋاي - موماي، مېيىپ، بالا 91.

1994 - يىلى ناھىيە بويىچە ئاھالىنىڭ تۇغۇلۇش نىسبىتى 9.38‰، ئۆلۈش نىسبىتى 4.23‰، تەبىئىي كۆپىيىش نىسبىتى 5.15‰ بولدى.

قوشۇمچە يېمەكلىكلەر قۇرۇلۇشى

ناھىيىنىڭ پارتىيە، ھۆكۈمەت رەھبەرلىرى 1994 - يىلى نېفىت چوڭ بازىرىنى نىشان قىلىپ، قوشۇمچە يېمەكلىكلەر قۇرۇلۇشىنى ناھىيىنى گۈللەندۈرۈپ، خەلقنى بېيىتىشنىڭ بىر بۆسۈش ئېغىزى سۈپىتىدە تۇتۇپ، دېھقانلارنىڭ ئۆز جايىنىڭ شارائىتىغا يارىشا ئىش كۆرۈپ، نۇر ۋە ئىسسىقلىق مەنبەسىدىن پايدىلىنىپ، كۆكتات ئىشلەپچىقىرىشنى تازا

راۋاجلاندۇرۇشقا مەدەت بەردى. نەتىجىدە تاغلىق رايون، تۆزلەڭلىكتىن ئىبارەت مۇئەييەن كۆلەمگە ئىگە ئىككى كۆكتات بازىسى شەكىللەندى. ناھىيە بويىچە 2374 گېكتار يەرگە كۆكتات تېرىلىپ (ياڭيۇ، ساساق كۆلىمى 1570 گېكتار)، 56 مىڭ تونىنا كۆكتات ئېلىنىدى. 1993 - يىلىدىكىدىن كۆكتات كۆلىمى 2.7%، ھوسۇلى 5.4% ئاشتى. 8.33 گېكتار كۆلەمدە 250 قىشلىق پارنىك ياسالدى. قىشتا 260 تونىنا كۆكتات بازارغا چىقىرىلىپ، مەھسۇلات قىممىتى 1 مىليون يۈەنگە يەتكۈزۈلدى. باقمىچىلىق، بورداقچىلىق كەسپىي ئائىلىسى 318 گە يېتىپ، 1993 - يىلىدىكىدىن 64% كۆپەيدى. بازارغا 1260 تونىنا گۆش، 95 تونىنا سۈت، 66 تونىنا تۇخۇم، 140 تونىنا بېلىق چىقىرىلدى.

☆ 1 - ئاينىڭ 19 - كۈنى ناھىيىلىك ئاپتوموبىل بېكىتمىدە ئالاھىدە ئوت ئاپىتى يۈز بېرىپ، 570 كۋادرات مېتىرلىق بىر كورپۇس ئاپتوموبىل ئامبىرى، چوڭ - كىچىك توقۇز ئاپتوموبىل كۆيۈپ كەتتى، بۇۋاستە ئىقتىسادىي زىيان 563 مىڭ 900 يۈەنگە يەتتى.

☆ 6 - ئاينىڭ 24 - كۈنى چۈەنزىگەي يېزىسى ئەمەلدىن قالدۇرۇلۇپ، بازار تەسىس قىلىندى.

☆ 8 - ئاينىڭ 15 - كۈنى ناھىيە بازىرىدا 2000 توچكىلىق پروگراممىلىق تېلېفون ئىشقا سېلىنىپ، مەملىكەت بويىچە ئاپتوماتىك ئالماشتۇرۇش تورىغا كىرگۈزۈلدى. تېلېفون نومۇرى ئالتە خانىلىققا ئۆستۈرۈلدى.

☆ 9 - ئاينىڭ 8 - كۈنى 1994 - يىللىق شىنجاڭنىڭ داڭلىق ئاق ھاراقلىرىنى باھالاش يىغىنىدا «بېشبالىق» ئاق ھارىقى، «سەنتەي ئۈزۈن ساقلانغان ھارىقى»، «سەنتەي ئالاھىدە ئاق ھارىقى» ئالدىنقى ئۈچ دەرىجىگە ئېرىشتى. ئاپتونوم رايونلۇق خەلق ھۆكۈمىتى بۇ ھاراقلارنى شىنجاڭنىڭ داڭلىق ھارىقى قىلىشنى تەستىقلىدى.

☆ 9 - ئاينىڭ 29 - كۈنى 1 مىليون 980 مىڭ يۈەن مەبلەغ سېلىنغان ناھىيە بازىرىنىڭ يۇندا چىقىرىش 1 - قارارلىق قۇرۇلۇشى پۈتتى. 5.2 كىلومېتر ئۈزۈنلۇقتا يۇندا چىقىرىۋېتىش غول تۇرۇبىسى يانقۇزۇلدى.

☆ 12 - ئاينىڭ 3 - كۈنى ئاپتونوم رايونلۇق پارتكوم ئىشخانىسىنىڭ ئەرزىيەت باشقارمىسى بىلەن ئوبلاستلىق خەلق ھۆكۈمىتى تەكشۈرۈپ ئۆتكۈزۈۋېلىش ئارقىلىق جەمئىيەتلىك ناھىيىسىگە «ئەرزىيەت خىزمىتىدە ئۈچتىن خالى ناھىيە» (ئەرزىيەت ئەنزىسى توپلىنىپ قالمىغان، دەرىجە ئاتلاپ يۇقىرىغا ئەرز قىلىدىغانلار چىقمىغان، تەكرار ئەرز بېرىدىغانلار بولمىغان) دەپ نام بەردى.

يىن يەنلىن
ياڭ يۈشيۇ

گۈچۈك ناھىيىسى

ئاساسىي ئەھۋالى

گۈچۈك ناھىيىسى تەڭرىتاغ بۇغدا تاغ تىزمىسىنىڭ شەرقىي بۆلىكىنىڭ شىمالىي ئېتىكىگە، جۇڭغارىيە ئويمانلىقىنىڭ شەرقىي جەنۇبىي چېتىگە جايلاشقان. ناھىيىنىڭ 1994 - يىلدىكى ئومۇمىي نوپۇسى 218 مىڭ 770، بۇنىڭ ئىچىدە ئاز سانلىق مىللەتلەر نوپۇسى 48 مىڭ 730. ناھىيە بويىچە تېرىلغۇ كۆلىمى 68 مىڭ 110 گېكتار، ئاشلىق تېرىلغۇ كۆلىمى 46 مىڭ 510 گېكتار، ئىقتىسادىي زىرائەت تېرىلغۇ كۆلىمى 13 مىڭ 390 گېكتار. كىلىماتى ئوتتۇرا مۇتىدىل بەلباغنىڭ قۇرۇقلۇق تىپىدىكى قۇرغاق، يېرىم قۇرغاق كىلىماتىغا كىرىدۇ.

پارتىيە، ھۆكۈمەت ئورگانلىرىنىڭ ئاساسلىق مەسئۇللىرى

ج ك پ گۈچۈك ناھىيىلىك 7 - نۆۋەتلىك كومىتېتنىڭ ئۇجمىسى: جاڭ جىخىك.

12 - نۆۋەتلىك خەلق قۇرۇلتىيى دائىمىي كومىتېتنىڭ مۇدىرى: شاڭ شياڭجى؛ مۇئاۋىن مۇدىرلىرى: جاڭ دېچاڭ، ماخۇكىيون (خۇيزۇ)، خۇ لەنيىڭ (ئايال)، قۇمار (قازاق).

ھاكىمى: مېڭ جاۋتىڭ؛ مۇئاۋىن ھاكىملىرى: جىن ۋەنجاۋ، غوپۇر قۇربان، پالتىباي (قازاق)، ماشيۇچېڭ (خۇيزۇ)، يۈگوجۇ (خۇيزۇ)؛ پەن - تېخنىكىغا مەسئۇل مۇئاۋىن ھاكىمى: ما لىن (2 - ئايدا ۋەزىپىگە تەيىنلەندى).

سىياسىي كېڭەش 9 - نۆۋەتلىك كومىتېتنىڭ رەئىسى: لى دېلىن؛ مۇئاۋىن رەئىسلىرى: جاڭ چېڭلياڭ، داۋتاي (قازاق)، ۋاڭ لىيەنجېن (ئايال)، ئابلىمىت گايىت.

خەلق سوت مەھكىمىسىنىڭ باشلىقى: ۋاڭ گاۋخې.

خەلق تەپتىش مەھكىمىسىنىڭ باش تەپتىشى: يۈجۈك.

ئىقتىسادىي جەھەتتىكى يېڭى تەرەققىيات

گۈچۈك ناھىيىسى 1994 - يىلى دۆلەت مەدەت بېرىدىغان تاۋار ئاشلىق ئىشلەپچىقىرىدىغان چوڭ ناھىيىلەرنىڭ بىرى قىلىپ بېكىتىلدى. مۇشۇ بىر يىلدا يېزا ئىگىلىك ئومۇمىي مەھسۇلات قىممىتى 401 مىليون 62 مىڭ 200 يۈەن (ھازىرقى باھا بويىچە ھېسابلاندى، تۆۋەندىمۇ شۇنداق) گە يېتىپ، 1993 - يىلىدىكىدىن 8.7% ئاشتى (ئۆزگەرمەس باھا بويىچە ھېسابلاندى). مۇشۇ بىر يىلدا 193 مىڭ 939 تونىنا ئاشلىق، 12 مىڭ 849 تونىنا ياغلىق دان، 78 مىڭ 810 تونىنا

قىزىلچا ئېلىندى. . مۇشۇ بىر يىلدا 1107 مو يەردە ئورمان بەرپا قىلىنىپ، 300 مىڭ تۈپ كۆچەت تىكىلدى. مۇشۇ بىر يىلدا 8945 تونىا گۆش، 3297 تونىا سۈت، 851 تونىا يۇڭ ئېلىندى. ئېتىز - ئېرىق سۇ ئىنشائات ئاساسىي قۇرۇلۇشىغا 15 مىليون 388 مىڭ يۈەن مەبلەغ سېلىندى، 184 كىلومېتر ئۆزۈنلۈقتا ئېرىق - ئۆستەڭ چېپىلدى، 81 قۇدۇق قېزىلدى، سۈغىرىش كۆلىمى 50 گېكتار كۆپەيتىلدى. يېزا - بازار كارخانىسى 6450 كە، ئومۇمىي كىرىسى 228 مىليون 80 مىڭ يۈەنگە يەتتى.

سانائەت ئومۇمىي مەھسۇلات قىممىتى 165 مىليون 10 مىڭ يۈەنگە يېتىپ، 1993 - يىلدىكىدىن 3.5% ئاشتى. مۇشۇ بىر يىلدا 8 مىليون 390 مىڭ كىلوۋات سائەت توك، 254 مىڭ تونىا كۆمۈر، 15 مىڭ تونىا سېمونت، 7000 تونىا قەنت - شېكەر، 67 مىڭ 200 تونىا ئۇن، 1561 تونىا سۇ يېغى، 661 تونىا ئاق ھاراق ئىشلەپچىقىرىلدى. يېڭىدىن قۇرۇلغان، قۇرۇلۇۋاتقان تۈرلەر مۇنۇلار: 20 مىڭ تونىا بۇغداي ئۇندۇرمىسى ئىشلەپچىقىرىش لىنىيىسى، پار قازىنىنى شىمالىي تاغنىڭ كۆمۈرىنى قالاشقا لايىقلاشتۇرۇش بويىچە بىرلەشمە ئۆزگەرتىش تۈرى، يىللىغا 6000 تونىا ئاكتىپلاشتۇرۇلغان ئاق توپا ئىشلەپچىقىرىدىغان زاۋۇتنىڭ قۇرۇلۇشىغا تەييارلىق كۆرۈش قاتارلىق سەككىز تۈر، بۇ تۈرلەرگە 28 مىليون 649 مىڭ يۈەن مەبلەغ سېلىندى. قەغەز زاۋۇتىنىڭ 2 - قېتىملىق تەندۇرۇپ تۇزلاش، تولۇقلاش تۈرى، 50 مىڭ تونىلىق سېمونت زاۋۇتىنى ئۆز بېرىگە لايىقلاشتۇرۇپ كېڭەيتىش قۇرۇلۇشى، گۈچۈك - ۋېيفاڭ بىرلەشمە كەپشەر چوكىسى شۆبە زاۋۇتى، ئاشلىق - ياغ سانائىتى شىركىتى 2 - سېخىنىڭ تېخنىكا ئۆزگەرتىش تۈرى، ھاراق زاۋۇتى 2 - سېخىنىڭ گەسسىمان كۆلچىكىنى ئۆزگەرتىش تۈرى ئىشلەپچىقىرىشقا كىرىشتۇرۇلدى، بۇ تۈرلەرگە جەمئىي 25 مىليون 649 مىڭ يۈەن مەبلەغ سېلىندى. 12 - ئاينىڭ 15 - كۈنى ياشلار قەغەز كوروپكا زاۋۇتى كېڭەيتىپ قۇرغان رەڭلىك نەپىس كوروپكا ئىشلەپچىقىرىش لىنىيىسى تۈرى ئاپتونوم رايونىمىزدىكى ئالاقىدار مۇتەخەسسىسلەر تەرىپىدىن دەللەلەندى. جەمئىيەت بويىچە تۇراقلىق مۇلۇككە 64 مىليون 950 مىڭ يۈەن مەبلەغ سېلىندى، بۇنىڭ ئىچىدە يېڭىلاش، ئۆزگەرتىشكە سېلىنغان مەبلەغ 3 مىليون 200 مىڭ يۈەن. سىرت يىلەن مۇناسىۋەتلىك بولغان 11 تۈرلۈك ئاساسلىق ئىقتىساد - تېخنىكا ھەمكارلىق تۈرىگە 62 مىليون 137 مىڭ يۈەن مەبلەغ سېلىندى. مۇشۇ بىر يىلدا يولۇچى ئوبوروت مىقدارى 48 مىليون 100 مىڭ ئادەم/كىلومېتر غا، يۈك ئوبوروت مىقدارى 12 مىليون تونىا/كىلومېتر غا يەتتى. پوچتا - تېلېگراف كەسپىنىڭ ئومۇمىي تىجارەت سوممىسى 2 مىليون 571 مىڭ يۈەنگە، يىللىق ئاخىرىدىكى پروگراممىلىق تېلېفون 1987 توپكىغا يەتتى. 8-ئاينىڭ 5 - كۈنى سائەت نۆلدە 5 مىليون 500 مىڭ يۈەن مەبلەغ سېلىنغان، 4000 توپكىلىق رەقەملىك پروگراممىلىق تېلېفون ئىشقا سېلىندى ھەم بەملىكەت بويىچە ئۈزۈن يوللۇق تېلېفون تورىغا كىرگۈزۈلدى.

پەن - تېخنىكا، مائارىپ، مەدەنىيەت، سەھىيە، تەنتەربىيە ئىشلىرى

ناھىيە بويىچە ئوتتۇرا دەرىجىلىكتىن يۇقىرى كەسپىي تېخنىكا ۋەزىپىسى بار پەن - تېخنىكا خادىمى 552، مۇشۇ بىر يىلدا ئوبلاست دەرىجىلىك توققۇز پەن تەتقىقات تۈرى تاماملاندى. ناھىيە بويىچە باشلانغۇچ مەكتەپ 102 (مىللىي باشلانغۇچ مەكتەپ 22)، ئوقۇغۇچىسى 22 مىڭ 98 (ئاز سانلىق مىللەت ئوقۇغۇچى 7471)؛ ئوتتۇرا مەكتەپ 23 (مىللىي ئوتتۇرا مەكتەپ توققۇز)، ئوقۇغۇچىسى 9115 (ئاز سانلىق مىللەت ئوقۇغۇچى 1932)؛ ھەرخىل ئوقۇتقۇچى 2485 (ئاز سانلىق مىللەت ئوقۇتقۇچى 645). ناھىيە بويىچە تىببىي داۋالاش - سەھىيە ئاپپاراتى 19 (بىر سەھىيە مەكتىپىمۇ شۇنىڭ ئىچىدە)، سەھىيە تېخنىكا خادىمى 568، كېسەل كارىۋېتى 342. گۈچۈك ناھىيىلىك تەنھەرىكەتچىلىرى سانجى ئوبلاستىدا ئۆتكۈزۈلگەن يېنىك ئاتلېتىكا تەنھەرىكەت يىغىنىدا جەمئىي ئون ئالتۇن مېدال، 29 كۈمۈش مېدال، ئالتە مىس مېدال ئالدى. مۇشۇ بىر يىلدا يېزا - بازارلاردا ئۇچ قېتىم تەنھەرىكەت يىغىنى ئۆتكۈزۈلدى، مۇسابىقىگە 455 ئادەم (قېتىم) قاتناشتى. 18 مىڭ 822 ئادەم «دۆلەتلىك تەنتەربىيىدە چېنىقىش ئۆلچىمى» گە يەتتى، گۈچۈك ناھىيىسى ئۆلچەمگە يەتكەن ئادەم سانى جەھەتتە سانجى ئوبلاستى بويىچە 1 - بولدى.

خەلق تۈرمۇشى

1994 - يىلنىڭ ئاخىرىدىكى ئىشچى - خىزمەتچى 5719 (بىر تۇتاش توپلاشقا قاتناشقان توختاملىق ئىشچى - خىزمەتچى 1700) بولۇپ، مۇشۇ بىر يىلدا 31 مىليون 552 مىڭ 800 يۈەن ئىش ھەققى تارقىتىلدى. ناھىيە بازىرىدا 1041 ئادەم ئىشقا ئورۇنلاشتۇرۇلدى. تۈرلۈك مال - مۈلۈك سۇغۇرتىسىنىڭ ھۆددىگە ئېلىنغان ئومۇمىي سوممىسى 1 مىليون 869 مىڭ 200 يۈەنگە يەتتى. بازار - يېزىلاردا 9637 ئادەم (قېتىم) دۆلەتنىڭ ياردىمىدىن بەھرىمەن بولدى. كوللېكتىپ تەرىپىدىن بېقىلىۋاتقان يېتىم - يېسىر، بوۋاي - موماي، مېيىپ، بالا 225. مۇشۇ بىر يىلدا مۇھتاجلىق بۇلغىنىشىنى مۇددەت ئىچىدە توزەشكە دائىر ئۇچ تۈر تاماملاندى، بۇنىڭغا جەمئىي 180 مىڭ يۈەن مەبلەغ سېلىندى؛ شىمالىي «ساغلاملىق»

كوچىسى پۇتتى، ناھىيىلىك ھۆكۈمەت ئەتراپىدىن ئىبارەت ئىككى ئىس - تۈتەك، چالۇ - توزان تىزگىنلەنگەن رايون بەرپا قىلىنىدى، ئۇنىڭ كۆلىمى 0.25 كۋادرات كىلومېتر؛ مۇھىتتىكى شاۋقۇن - سۇرەن ئۇلچەمگە يەتكەن بىر رايون بەرپا قىلىنىدى، ئۇنىڭ كۆلىمى بىر كۋادرات كىلومېتر.

1994 - يىلى ناھىيە بويىچە ئاھالىنىڭ تۇغۇلۇش نىسبىتى ‰10.77، ئۆلۈش نىسبىتى ‰4.25، تەبىئىي كۆپىيىش نىسبىتى ‰6.25 بولدى.

ئاپتوموبىلدا يولۇچى توشۇش بازىرى ئاۋاتلاشتى

گۈچۈك ناھىيىسى ئۆزىنىڭ چەت جايلىرى، دۆلەت، ئۇلكە يوللىرىدىن يىراقتا جايلاشقان ناچار ۋەزىيىتىنى ئۆزگەرتىش ئۈچۈن، ئاپتوموبىلدا يولۇچى توشۇشنى تېرىشىپ راۋاجلاندۇردى. 1994 - يىلى ئۈرۈمچى شەھىرى، سانجى شەھىرى، جىمسار ناھىيىسى، مورى ناھىيىسى، تۇرپان شەھىرى، جىلۇ ناھىيىسىگە ۋە گۈچۈك ناھىيىسىنىڭ بېزا، بازارلىرىغا شۇنىڭدەك ئىشلەپچىقىرىش - قۇرۇلۇش بىكىتۈەنى بېزا ئىگىلىك 6 - شىىىىىىك گۈچۈكدا تۇرۇشلۇق دېھقانچىلىق، چارۋىچىلىق تۈەن - مەيدانلىرىغا 45 مىلۇ 80 قېتىم نۆۋەتچى ئاپتوموبىل سېلىنىپ، 926 مىلۇ 294 ئادەم (قېتىم) يولۇچى توشۇلدى. يولۇچىلار بېلىتى تىجارەت سومىسى 3 مىليون 500 مىلۇ يۈەنگە يېتىپ، سانجى ئوبلاستىدىكى ئالتە ناھىيە، ئىككى شەھەر بويىچە 1 - بولدى.

گۈچۈك ناھىيىسىدىكى ئومۇمىي بازار - بېزا نوپۇسى 210 مىڭدىن ئارتۇق بولۇپ، يولۇچى كۆپ. 1994 - يىلى ناھىيە بويىچە جايلارغا بارىدىغان غول رايون لىنىيىلىرىگە ھەر كۈنى 100 نەچچە ئاپتوموبىل سېلىنىدى. يالغۇز ناھىيىلىك 1 - ترانسپورت شىركىتىلا 20 نەچچە ئاپتوبۇسنى كۆپەيتتى. شىركەت بويىچە ئاپتوبۇس 61 گە يەتتى. ناھىيە بازىرىدا كىچىك ئاپتوموبىللاردا يولۇچى توشۇش يولغا قويۇلدى. يىل ئاخىرىدا جەمئىي 60 نەچچە كىچىك ئاپتوموبىل بەش يول بويىچە ناھىيە بازىرىنىڭ ئاساسلىق كوچىلىرىدا قاتنىدى. يولۇچى توشۇش بازىرى پۈتۈن جەمئىيەتكە ئېچىۋېتىلىپ، دۆلەت ئىگىلىكىدىكى، كوللېكتىپ ۋە شەخسلەرنىڭ ئىگىلىكىدىكى ئاپتوموبىللارنىڭ بازارغا كىرىشىگە، ئۆز ئارا رىقابەتنى قانات يايدۇرۇشىغا يول قويۇلدى.

☆ 8 - ئاينىڭ 6 - كۈنىدىن 10 - كۈنىگىچە گۈچۈك ناھىيىسىدە گۈچۈكنىڭ ئىگىلىكىنى گۈللەندۈرۈشكە پىلان، تەدبىر كۆرسىتىش مۇھاكىمە يىغىنى ئۆتكۈزۈلدى، يىغىندا ئاپتونوم رايونىمىزنىڭ ئىچى ۋە سىرتىدىن كەلگەن 150 تىن ئارتۇق ئادەم 76 خىل تەكلىپ، پىكىر بەردى.

☆ 8 - ئاينىڭ 20 - كۈنى بەنجەگۈ بېزىسى ئەملدىن قالدۇرۇلۇپ، بازار تەسىس قىلىندى.

☆ 10 - ئايدا ناھىيىلىك تارىخ - تەزكىرە ئىشخانىسى تۈزگەن «گۈچۈك ناھىيىسى تەزكىرىسى» (1 مىليون 80 مىڭ خەتلىك) نەشىردىن چىقىپ تارقىتىلدى.

☆ 12 - ئاينىڭ باشلىرىدا چورىن قازاق مىللىي يېزىسىنىڭ ئوقۇتقۇچىسى قاسىق بايانباي خەمىيىلىك ئۇسۇلدا توك ھاسىل قىلىش قۇرۇلمىسىنى كەشىپ قىلىپ مۇزەيپەقىيەت قازاندى. بۇ تېخنىكا دۆلەت پاتېنت مۇلازىمەت مەركىزىنىڭ گۇۋاھنامىسىدىكى بىر شىركەتكە ئۆتۈنۈپ بېرىشىگە ھاۋالە قىلىندى.

جۇ خەيشەن

مورى قازاق ئاپتونوم ناھىيىسى

ئاساسىي ئەھۋالى

مورى قازاق ئاپتونوم ناھىيىسى تەڭرىتاغنىڭ شىمالىي ئېتىكىنىڭ شەرقىي بۆلىكىگە، جۇڭغارىيە ئويمانلىقىنىڭ شەرقىي جەنۇبىي چېتىگە جايلاشقان. ناھىيىنىڭ 1994 - يىلدىكى ئومۇمىي نوپۇسى 87 مىڭ 865. بۇنىڭ ئىچىدە ئاز سانلىق مىللەتلەر نوپۇسى 25 مىڭ 709، ناھىيە بويىچە تېرىلغۇ يەر كۆلىمى 31 مىڭ 6. 261 گېكتار، ئاشلىق تېرىلغۇ كۆلىمى 26 مىڭ 668 گېكتار، ئىقتىسادىي زىرائەت تېرىلغۇ كۆلىمى 4. 1733 گېكتار. كىلىماتى مۆتىدىل بەلباغنىڭ قۇرۇقلۇق تىپىدىكى قۇرغاق كىلىماتىغا كىرىدۇ.

پارتىيە، ھۆكۈمەت ئورگانلىرىنىڭ ئاساسلىق مەسئۇللىرى

ج ك پ مورى قازاق ئاپتونوم ناھىيىلىك 7 - نۆۋەتلىك كومىتېتىنىڭ شۇجىسى: لىيۇ جيايۇ.

12 - نۆۋەتلىك خەلق قۇرۇلتىنىي دائىمىي كومىتېتىنىڭ مۇدىرى: شادات (قازاق)؛ مۇئاۋىن مۇدىرلىرى: ۋېن شىشۇن، بېيبۇلا (قازاق)، گو ئېگجۇك، يالۇ شيۇجېن (ئايال).

ھاكىمى: سالىم (قازاق)؛ مۇئاۋىن ھاكىملىرى: جالۇ خېلۇ، جالۇ جىچىلۇ، قابىل (قازاق)، غوپۇر.

سىياسىي كېڭەش 9- نۆۋەتلىك كومىتېتىنىڭ رەئىسى: لىيۇ چىنرۇلۇ؛ مۇئاۋىن رەئىسلىرى: ئەن شۇجى، ئەخمەت ئىمىن، ئوماش (قازاق)، چېلۇ جيەن (ئايال).

خەلق سوت مەھكىمىسىنىڭ باشلىقى: قۇسمان (قازاق).

خەلق تەپتىش مەھكىمىسىنىڭ باش تەپتىشى: قامى (قازاق)

ئىقتىسادىي جەھەتتىكى يېڭى تەرەققىيات

1994 - يىلى ناھىيە بويىچە يېزا ئىگىلىك ئومۇمىي مەھسۇلات قىممىتى 158 مىليون 915 مىڭ 500 يۈەن (ھازىرقى باھا بويىچە ھېسابلاندى، تۆۋەندىمۇ شۇنداق) گە يېتىپ، 1993 - يىلدىكىدىن %4.2 ئاشتى (ئۆزگەرمەس باھا بويىچە ھېسابلاندى). مۇشۇ بىر يىلدا 50 مىڭ 587 تونىنا ئاشلىق؛ 1336 تونىنا يانغاق دان ئېلىندى. مۇشۇ بىر يىلدا 67.3 گېكتار يەردە ئورمان بەرپا قىلىنىپ، 110 مىڭ تۈپ كۆچەت تىكىلدى. مۇشۇ بىر يىلدا 5100 تونىنا گۆش، 855 تونىنا سۈت، 853 تونىنا يۇڭ، 13.3 تونىنا ئۆچكە تىۋىتى، 104 مىڭ پارچە تېرە ئېلىندى. مۇشۇ بىر يىلدا ئېتىز - ئېرىق سۇ ئىنشائات ئاساسىي قۇرۇلۇشىغا 10 مىليون 998 مىڭ يۈەن مەبلەغ سېلىندى، بۇنىڭ ئىچىدە دۆلەت مالغان مەبلەغ 4 مىليون 83 مىڭ يۈەن، ناھىيە، يېزىلار ئۆزى تەييارلىغان مەبلەغ 1 مىليون 90 مىڭ يۈەن، ئاھالا جۇغلىغان مەبلەغ 1 مىليون883 مىڭ يۈەن، پۈلغا سۈندۇرۇلغان ئىمگەك 3 مىليون 942 مىڭ يۈەن. شىمالىي تومىنىڭ 120 گېكتار تېرىلغۇ يەرنى ئۆز ۋاقتىدا بىلەن پۈركۈپ سۇغارىش، بەييانخي سۇ ئامبىرىنىڭ قوشۇمچە توسمىسىنىڭ يۈزىگە تاختا يانتۇزۇش قاتارلىق تۇقتىلىق قۇرۇلۇشلار تاماملاندى. 40.8 كىلومېتر ئۆزۈنلۇقتا سۇ سىڭمەس ئېرىق - ئۆستەك ياسالدى، 14 ماشىنىلاشقان قۇدۇق قېزىلدى. 800 گېكتار ئوتلاق قاشالاندى، 1000 كىلومېتر ئۆزۈنلۇقتا كۆچ يولى، 79 ئېغىل - قوتان ياسالدى. يېزا - بازار كارخانىسى 2075 كە، ئومۇمىي كىرىمى 64 مىليون 144 مىڭ يۈەنگە يەتتى.

سانائەت ئومۇمىي مەھسۇلات قىممىتى 46 مىليون 650 مىڭ يۈەنگە يېتىپ، 1993 - يىلدىكىدىن %40.4 ئاشتى. مۇشۇ بىر يىلدا 2 مىليون 180 مىڭ كىلوۋات سائەت توك، 2872 تونىنا كۆمۈر، 1584 تونىنا سېمونت، 1000 تونىنا تۆر، 52 مىڭ 900 قۇر يۇڭ پوپايكا، 30.4 تونىنا يۇڭ يىپ ئىشلەپچىقىرىلدى. جەمئىيەت بويىچە تۇراقلىق مۇلۇككە 6 مىليون 638 مىڭ يۈەن مەبلەغ سېلىندى. يېڭى قۇرۇلغان، قۇرۇلۇۋاتقان ئاساسلىق تۇرلەردىن ناھىيە بازىرىنىڭ يۇندا چىقىرىۋېتىش قۇرۇلۇشى قاتارلىقلارغا 8 مىليون 110 مىڭ يۈەن مەبلەغ سېلىندى. مۇشۇ بىر يىلدا 570 مىڭ ئادەم (قېتىم) يولۇچى توشۇلدى، يولۇچى ئوبوروت مىقدارى 18 مىليون 640 مىڭ ئادەم/كىلومېتر غا يەتتى. يېزا ئىگىلىك ئىشلەپچىقىرىش ۋاستىلىرىنىڭ پارچە سېتىلىش سوممىسى 7 مىليون 304 مىڭ يۈەنگە، بازار سودىسىدا پۈتۈشۈلگەن سومما 17 مىليون 450 مىڭ يۈەنگە يەتتى. پوچتا - تېلېگراف كەسپىنىڭ ئومۇمىي تىجارەت سوممىسى 850 مىڭ يۈەنگە، كەسپىي كىرىمى 1 مىليون 360 مىڭ يۈەنگە يەتتى. يىل ئاخىرىدا ئاپتوماتىك تېلېفون 997 توپقىغا، پروگراممىلىق تېلېفون 40 توپقىغا يەتتى.

پەن - تېخنىكا، مائارىپ، مەدەنىيەت، سەھىيە، تەنتەربىيە ئىشلىرى

ناھىيە بويىچە ئوتتۇرا دەرىجىلىكتىن يۇقىرى كەسپىي تېخنىكا ۋەزىپىسى بار پەن - تېخنىكا خادىمى 314. مۇشۇ بىر يىلدا ئوبلاست دەرىجىلىك ئالتە پەن تەتقىقات تۈرى تاماملاندى. ناھىيە بويىچە باشلانغۇچ مەكتەپ 58 (مىللىي باشلانغۇچ مەكتەپ 20)، ئوقۇغۇچىسى 16 مىڭ 425 (ئاز سانلىق مىللەت ئوقۇغۇچى 4305)؛ ئوتتۇرا مەكتەپ 18 (مىللىي ئوتتۇرا مەكتەپ ئالتە)، ئوقۇغۇچىسى 4591 (ئاز سانلىق مىللەت ئوقۇغۇچى 859)؛ بالىلار باغچىسى 12 (مىللىي بالىلار باغچىسى بىر)، باغچىدىكى بالا 1328 (ئاز سانلىق مىللەت بالا 162)؛ ھەرخىل ئوقۇتقۇچى 1243 (ئاز سانلىق مىللەت ئوقۇتقۇچى 434). بىلاش (قازاق) «ئاپتونوم رايونىمىز بويىچە ئالاھىدە ئوقۇتقۇچى» دېگەن نامغا ئېرىشتى. ئاپتونوم رايونلۇق مائارىپ كومىتېتىنىڭ تەكشۈرۈپ ئۆتكۈزۈۋېلىشى بىلەن جاۋېشەن يېزىسى بىلەن شەنخۇ يېزىسىدىكى دېھقان، چارۋىچىلارنىڭ ئومۇمىي ساۋات - تېخنىكا مەكتىپى ئاپتونوم رايون دەرىجىلىك 1 - خىل ئۆلچەمگە يەتتى. رادىئونىڭ ئاھالىنى قاپلاش نىسبىتى %95 كە، تېلېۋىزىيەنىڭ ئاھالىنى قاپلاش نىسبىتى %95 كە يەتتى. ناھىيە بويىچە تىببىي داۋالاش - سەھىيە ئاپپاراتى 14، سەھىيە تېخنىكا خادىمى 224 (ئاز سانلىق مىللەت خادىم 48). مورى ناھىيىسىنىڭ تەنھەرىكەتچىلىرى ئاپتونوم رايونلۇق 3 - نۆۋەتلىك ئاز سانلىق مىللەتلەر ئەنئەنىۋى تەنھەرىكەت يىغىندا ئىككى ئالتۇن مېدال، بىر مىس مېدال ئالدى. سانجى ئوبلاستلىق 3 - نۆۋەتلىك ئاز سانلىق مىللەتلەر تەنھەرىكەت يىغىندا مورى ناھىيىسىنىڭ ۋەكىللەر كوماندىسى كوللېكتىپ ئومۇمىي نومۇردا 2 - لىككە، بەش ئالتۇن مېدالغا، ئالتە كۈمۈش مېدالغا، ئىككى مىس مېدالغا ئېرىشتى. مۇشۇ بىر يىلدا ئۈچ قېتىم ناھىيە، يېزا - بازار دەرىجىلىك تەنھەرىكەت يىغىنى ئوتكۈزۈلدى.

خەلق تۈرمۇشى

ناھىيە بويىچە يىل ئاخىرىدىكى ئىشچى - خىزمەتچى 7620 (توختاملىق ئىشچى - خىزمەتچى 721) بولۇپ، مۇشۇ بىر يىلدا 25 مىليون 488 مىڭ يۈەن ئىش ھەققى تارقىتىلدى. ناھىيە بازىرىدا 1614 ئادەم ئىشقا ئورۇنلاشتۇرۇلدى. تۇرلۇك مال - مۈلۈك سۇغۇرتىسىنىڭ مۇددىتى ئېلىنغان ئومۇمىي سوممىسى 298 مىليون730 مىڭ يۈەنگە يەتتى. بازار - يېزىلاردا 3094 ئادەم (قېتىم) دۆلەتنىڭ ياردىمىگە ئېرىشتى.

كوللېكتىپ تەرىپىدىن بېقىلىۋاتقان يېتىم - يېسىر، بوۋاي - موماي، مېيىپ، باﻻ 53.

1994 - يىلى ناھىيە بويىچە ئاھالىنىڭ تۇغۇلۇش نىسبىتى 12.34‰، ئۆلۈش نىسبىتى 4.46‰، تەبىئىي كۆپەيىش نىسبىتى 7.88‰ بولدى.

☆ 4 - ئاينىڭ 13 - كۈنى شىجىياڭ يېزا ئىگىلىك شۇيۈەننىڭ پروفېسسورى جاﻻ يۈشېڭ ئۆزى ياسىغان يېڭى دېھقانچىلىق دورىسى «دۇكاڭنۇ 1 - نومۇر» دىن 1022 كىلوگرامنى مورى ناھىيىسىگە ھەقسىز تەقدىم قىلدى، ئۇنىڭ قىممىتى 3 مىليون يۈەندىن ئاشىدۇ.

☆ 7 - ئاينىڭ 17 - كۈنى ئاپتونوم ناھىيە داغدۇغىلىق يېغىن ئۆتكۈزۈپ، مورى قازاق ئاپتونوم ناھىيىسىنى قۇرۇلغانلىقىنىڭ 40 يىللىقىنى تەبرىكلىدى.

☆ 9 - ئاينىڭ 8 - كۈنى ئاپتونوم ناھىيىنىڭ تۇنجى «ئۈمىد» باشلانغۇچ مەكتىپى دۇڭچىاڭ يېزىسىنىڭ شېنجياگۇ كەنتىدە پۈتتى، مەكتەپكە ئالتە يىللىق بويىچە 160 باﻻ قوبۇل قىلىندى.

چېن ئەيچەن
ژاﻻ شېڭبىاڭ

تۇرپان ۋىلايىتى

ئاساسىي ئەھۋالى

تۇرپان ۋىلايىتى شىنجاڭنىڭ شەرقىي قىسمىغا، تەخرىتاغنىڭ جەنۇبىي ئېتىكىدىكى تاغ ئارىسىدىكى ئويمانلىقتا جايلاشقان. 1994 - يىلدىكى ئومۇمىي نوپۇسى 504 مىڭ 632، بۇنىڭ ئىچىدە ئاز سانلىق مىللەتلەر نوپۇسى 402 مىڭ 745. ۋىلايەت بويىچە تېرىلغۇ يەر كۆلىمى 43 مىڭ 270 گېكتار، ئاشلىق تېرىلغۇ كۆلىمى 20 مىڭ 120 گېكتار، ئىقتىسادىي زىرائەت تېرىلغۇ كۆلىمى 20 مىڭ 250 گېكتار. كىلىماتى قۇرۇقلىق تىپىدىكى چۆللۈك كىلىماتىغا كىرىدۇ.

پارتىيە، ھۆكۈمەت ئورگانلىرىنىڭ ئاساسلىق مەسئۇللىرى

ج ك پ تۇرپان ۋىلايەتلىك كومىتېتىنىڭ شۇجىسى: ياﻻ گاﻻ؛ مۇئاۋىن شۇجىلىرى: مەھمەمەت رەجەپ، ژاﻻ تۈلۈك، گوچىڭتەي.

ئاپتونوم رايونلۇق خەلق قۇرۇلتىيى دائىمىي كومىتېتى تۇرپان ۋىلايەتلىك خىزمەت كومىتېتىنىڭ مۇدىرى: ئابلا يۈسۈپ؛ مۇئاۋىن مۇدىرلىرى: جاﻻ فا، ياﻻ جىنمىڭ.

ۋالىيسى: مەھمەمەت زەجەپ؛ مۇئاۋىن ۋالىيلىرى: يېڭ سىكۇي، مەھمەمەت روزى، ئابلا قاسىم، سەي بىڭخۇا.

ۋىلايەتلىك سىياسىي كېڭەش خىزمەت كومىتېتىنىڭ مۇدىرى: (ئورنى بوش)؛ مۇئاۋىن مۇدىرى: ژاﻻ تەپۇەن.

ۋىلايەتلىك ئوتتۇرا خەلق سوت مەھكىمىسىنىڭ باشلىقى: نىياز ھىممەت.

ئاپتونوم رايونلۇق خەلق تەپتىش مەھكىمىسى تۇرپان ۋىلايەتلىك شۇبېسىنىڭ باش تەپتىشى: چېن مىڭرۇي.

ئىقتىسادىي جەھەتتىكى يېڭى تەرەققىيات

1994 - يىلى ۋىلايەت بويىچە يېزا ئىگىلىك ئومۇمىي مەھسۇلات قىممىتى 845 مىليون 658 مىڭ 200 يۈەن (1990 - يىلدىكى ئۆزگەرمەس باھا بويىچە ھېسابلىغاندا 868 مىليون 356 مىڭ يۈەن) گە يېتىپ، 1993 - يىلدىكىدىن 7.77% ئاشتى (ئۆزگەرمەس باھا بويىچە ھېسابلاندى). بۇنىڭ ئىچىدە دېھقانچىلىق مەھسۇلات قىممىتى 808 مىليون 98 مىڭ يۈەن، چارۋىچىلىق مەھسۇلات قىممىتى 55 مىليون 125 مىڭ 400 يۈەن. ۋىلايەت بويىچە جەمئىي 72 مىڭ 807 تونا ئاشلىق، 26 مىڭ 782 تونا پاختا، 253 مىڭ 982 تونا ئۈزۈم، 45 مىڭ 61 تونا كۆكتات ئېلىندى. مۇشۇ بىر يىلدا 1348 گېكتار يەردە ئورمان بەرپا قىلىندى، 17 مىليون 840 مىڭ تۈپ پارچە - پۈرات كۆچەت تىكىلدى. مۇشۇ بىر يىلدا 7303 تونا گۆش، 1357 تونا قوي يۇڭى ئېلىندى، 7624 تونا خىمىيىۋى ئوغۇت، يېزىلاردا 140 مىليون 870 مىڭ كىلوۋات سائەت توك ئىشلىتىلدى. يېزا - بازار كارخانىلىرىنىڭ ئومۇمىي كىرىمى 563 مىليون 410 مىڭ يۈەنگە يېتىپ، 47.13% ئاشتى.

ۋىلايەت بويىچە سانائەت ئومۇمىي مەھسۇلات قىممىتى (تۇرپان - قۇمۇل نېفىتلىكىنىڭمۇ شۇنىڭ ئىچىدە) 2 مىليارد 225 مىليون 491 مىڭ يۈەن (ئۆزگەرمەس باھا بويىچە ھېسابلىغاندا 1 مىليارد 117 مىليون 752 مىڭ يۈەن) گە يېتىپ، 1993 - يىلدىكىدىن 14.52% ئاشتى. بۇنىڭ ئىچىدە يەرلىك ئورۇنغا تەۋە سانائەتنىڭ مەھسۇلات قىممىتى 1 مىليارد 15 مىليون 121 مىڭ يۈەن (ئۆزگەرمەس باھا بويىچە ھېسابلىغاندا 739 مىليون 530 مىڭ يۈەن). مۇلۇكچىلىك تۈزۈمى بويىچە ئايرىغاندا، دۆلەت ئىگىلىكىدىكى ئىقتىسادنىڭ 339 مىليون 292 مىڭ يۈەن، كوللېكتىپ مۇلۇكچىلىكىدىكى ئىقتىسادنىڭ 470 مىليون 624 مىڭ يۈەن بولدى. مۇشۇ بىر يىلدا 62 مىليون 800 مىڭ كىلوۋات سائەت توك، 1 مىليون 390 مىڭ تونا كۆمۈر، 1 مىليون 410 مىڭ تونا نېفىت، 350 مىڭ 600 تونا تۆمۈر رۇدىسى، 57 مىڭ 582 تونا سۇسىز ناترىي نىترات، 34 مىڭ 813 تونا ئىشقارىي سۇلفىد، 103 مىڭ 500 تونا سېمونت، 19 مىڭ 785 تونا ئىنچىكە ئىشلەنگەن تۇز، 7161 تونا ئىچىملىك - ھاراق (ئۆزۈم

ھارىقى 5241 تونىنا) گىشلەپچىقىرىلدى. جەمئىيەت بويىچە (تۇرپان - قۇمۇل نېفىتلىكىمۇ شۇنىڭ ئىچىدە) تۇراقلىق مۇلۇككە 3 مىليارد 57 مىليون 660 مىڭ يۈەن مەبلەغ سېلىندى، دۆلەت ئىگىلىكىدىكى قۇرۇلار سالغان مەبلەغ ئىچىدە ئاساسىي قۇرۇلۇشقا سېلىنغىنى 2 مىليارد 878 مىليون 520 مىڭ يۈەن، يېڭىلاش، ئۆزگەرتىش قۇرۇلۇشىغا سېلىنغىنى 55 مىليون 410 مىڭ يۈەن. 1994 - يىلى ۋىلايەت بويىچە 47 ئىقتىساد - تېخنىكا ھەمكارلىق تۈرى ئىمزالاندى، بۇلارغا 160 مىليون يۈەن مەبلەغ سېلىندى. ئەملىيلەشكەن تۈر 26 بولۇپ، جەمئىي 42 مىليون 244 مىڭ يۈەن مەبلەغ سېلىندى، 25 مىليون 584 مىڭ يۈەن مەبلەغ كىرگۈزۈلدى. 8 - ئاينىڭ 25 - كۈنى 5 - نۆۋەتلىك جۇڭگو «يىپەك يولى» تۇرپان ئۆزۈم سەيلىسى ئۆتكۈزۈلدى. سەيلە مەزگىلىدە جەمئىي 144 ئىقتىساد - سودا ۋەكىللەر ئۆمىكى كۆتۈۋېلىنىپ، 21 ئىقتىسادىي ھەمكارلىق تۈرى كېڭىشىلدى، سودىدا پۈتۈشۈلگەن ئۇمۇمىي سومما 438 مىليون 286 مىڭ 900 يۈەنگە يەتتى، بۇنىڭ ئىچىدە تاشقى سودا بويىچە كىرگۈزۈلگەن چەت ئەل مەبلىغى 88 مىليون 30 مىڭ يۈەن. 1994 - يىلى ۋىلايەت بويىچە سانائەت كارخانىلىرىدىن پايدا، باج سوممىسى جەھەتتە 1 - دىن5 - گىچە بولغانلىرى تۆۋەندىكىچە: تۇرپان قۇمۇل نېفىتلىكى 21 مىليون 660 مىڭ يۈەن، تۇرپان توك ئىشلىرى ئىدارىسى 20 مىليون 295 مىڭ يۈەن، پىچان ناھىيىلىك ئالتۇن كېنى 10 مىليون 442 مىڭ يۈەن، پىچان ناھىيىلىك كۆارتسى ساھىلى ئالتۇن كېنى 1 - زاۋۇتى 6 مىليون 16 مىڭ يۈەن، توقسۇن ناھىيىلىك «تەڭرىتاغ» بىرلەشمە ئېغىدرىن زاۋۇتى 2 مىليون 782 مىڭ يۈەن. ۋىلايەت بويىچە مۇشۇ بىر يىل ئىچىدە دۆلەت ئىلكىدىكى قاتناش تىرانسپورت ئورۇنلىرى توشۇغان يۈك مىقدارى 31 مىڭ 300 تونىنغا، يۈك ئوبوروت مىقدارى 7 مىليون 356 مىڭ تونىنا/كىلومېتىرغا، توشۇلغان يولۇچى 950 مىڭ 500 ئادەم (قېتىم) گە، يولۇچى ئوبوروت مىقدارى 112 مىليون 906 مىڭ 800 ئادەم/كىلومېتىرغا يەتتى. ۋىلايەت بويىچە يىل ئاخىرىدىكى پروگراممىلىق تېلېفون 6000 توچكىغا، ئۇزۇن يوللۇق خەۋەرلىشىش-يولى 394 كە، شەھەر ۋە يېزا تېلېفونى 8000 توچكىدىن كۆپرەككە، تېلېفون ئاپپاراتى 12 مىڭ 54 كە يەتتى. تېلېفون نومۇرى بەش خانىلىقتىن ئالتە خانىلىققا كۆپەيتىلدى. مۇشۇ بىر يىلدا پوچتا - تېلېگراف كەسپىنىڭ ئۇمۇمىي تىجارەت سوممىسى 14 مىليون 412 مىڭ 900 يۈەنگە يەتتى، شۇ يىلى كۆچمە تېلېفون ۋە سىمسىز چاقىرغۇ يولغا قويۇلدى.

ۋىلايەت بويىچە ئىجتىمائىي ئىستېمال بۇيۇملىرىنىڭ پارچە سېتىلىش ئۇمۇمىي سوممىسى 680 مىليون 790 مىڭ يۈەنگە يەتتى، بۇنىڭ ئىچىدە دۆلەت ئىگىلىكىدىكى ئىقتىسادنىڭ 268 مىليون 570 مىڭ يۈەن، كوللېكتىپ ئىقتىسادنىڭ 71 مىليون 862 مىڭ يۈەن. تەمىنات - سودا سىستېمىسىنىڭ بىر يىللىق پايدا - زىيىنى بالانس قىلىنغاندىن كېيىنكى ساپ پايدىسى 8 مىليون 956 مىڭ يۈەنگە يەتتى. مۇشۇ بىر يىلدا تاشقى سودا ئېكسپورت ئۇمۇمىي سوممىسى 11 مىليون 429 مىڭ 600 يۈەنگە يەتتى. مۇشۇ بىر يىلدا 21 مىڭ 709 چەت ئەللىك ساياھەتچى كۆتۈۋېلىندى، ساياھەت ئىدارىسىنىڭ تىجارەت كىرىمى 1 مىليون 616 مىڭ يۈەنگە، چەت ئەلگە ئالاقىدار مېھمانخانىلارنىڭ ئۇمۇمىي كىرىمى 13 مىليون 422 مىڭ يۈەنگە يەتتى.

پەن - تېخنىكا، مائارىپ، مەدەنىيەت، سەھىيە، تەنتەربىيە ئىشلىرى

ۋىلايەت بويىچە 16 مىڭ پەن - تېخنىكا خادىمى بار، 26 تەتقىقات تۈرى (تېمىسى) قانات يايدۇرۇلۇپ، ئىككى تۈرده ئۆلكە، مىنىستىرلىك دەرىجىلىك پەن - تېخنىكا مۇۋەپپەقىيىتى قولغا كەلتۈرۈلدى. 19 تۈرده توختام ئىمزالاندى، تېخنىكا سودا سوممىسى 1 مىليون200 مىڭ يۈەنگە يەتتى. ۋىلايەت بويىچە باشلانغۇچ مەكتەپ 206 (مىللىي باشلانغۇچ مەكتەپ 174)، ئوقۇغۇچىسى 73 مىڭ 411 (ئاز سانلىق مىللەت ئوقۇغۇچى 62 مىڭ 615)، ئوقۇتقۇچىسى 3950 (ئاز سانلىق مىللەت ئوقۇتقۇچى 3168)؛ ئوتتۇرا مەكتەپ 57 (مىللىي ئوتتۇرا مەكتەپ 39)، ئوقۇغۇچىسى 26 مىڭ 737 (ئاز سانلىق مىللەت ئوقۇغۇچى 20 مىڭ 549)، ئوقۇتقۇچىسى 2282 (ئاز سانلىق مىللەت ئوقۇتقۇچى 1583)؛ ئوتتۇرا تېخنىكۇم مەكتىپى ئۈچ، ئوقۇغۇچىسى 845، ئوقۇتقۇچىسى 127 (ئاز سانلىق مىللەت ئوقۇتقۇچىسى 87)؛ رادىئو - تېلېۋىزىيە داشۇسىنىڭ شۇبە مەكتىپى بىر، ئوقۇغۇچىسى 198، ئوقۇتقۇچىسى يەتتە؛ بالىلار باغچىسى بەش، باغچىدىكى بالا 722 (ئاز سانلىق مىللەت بالا 125)، ئوقۇتقۇچىسى 40. ۋىلايەت بويىچە رادىئونىڭ ئاھالىنى قاپلاش نىسبىتى 75% بولدى، تېلېۋىزىيىنىڭ ئاھالىنى قاپلاش نىسبىتى 85% كە يەتتى. ۋىلايەت بويىچە تىببىي داۋالاش - سەھىيە ئاپپاراتى 96 (دوختۇرخانا 38)، كەسپىي سەھىيە تېخنىكا خادىمى 2085 (ئاز سانلىق مىللەت خادىم 1099)، كېسەل كارىۋىتى 1836. ۋىلايەت تەنھەرىكەتچىلىرى ئاپتونوم رايون بويىچە ئۆتكۈزۈلگەن ياش - ئۆسمۈرلەر تەنھەرىكەت يېغىنىدا بىر مىس مېدال ئالدى. 31 مىڭ 507 كىشى «دۆلەتنىڭ تەنتەربىيىدە چېنىقىش ئۆلچىمى» گە يەتتى.

خەلق تۇرمۇشى

1994 - يىلى شەھەر، بازارلاردا 1352 كىشى ئىشقا

ئورۇنلاشتۇرۇلدى. ۋىلايەت بويىچە يىل ئاخىرىدىكى ئىشچى - خىزمەتچى 59 مىڭ 222 (توختاملىق ئىشچى - خىزمەتچى 6970) بولۇپ، مۇشۇ بىر يىلدا 284 مىليون 713 مىڭ يۈەن ئىش ھەققى تارقىتىلدى. ھەرخىل مال - مۈلۈك سۇغۇرتىسىنىڭ ھۆددىگە ئېلىنغان ئومۇمىي سوممىسى 220 مىليون يۈەنگە يەتتى. شەھەر - يېزىلاردا 2676 ئادەم (قېتىم) دۆلەتنىڭ ۋاقىتلىق ياردەمىگە، 88 ئادەم دۆلەتنىڭ نورمىلىق ياردەمگە ئېرىشتى. كوللېكتىپ تەرىپىدىن بېقىلۋاتقان يېتىم - يېسىر، بوۋاي - مومای، مېيىپ، بالا 259. 13 يېزا - بازاردا دېھقانچىلىق، ئورمانچىلىقنى ئىجتىمائىي كاپالەتلەندۈرۈش توري قۇرۇلدى. ۋىلايەت بويىچە بىر مۇھىت تەكشۈرۈش پونكىتى بار، مۇشۇ بىر يىلدا 2 مىليون 810 مىڭ يۈەن مەبلەغ سېلىنىپ، مۇھىتنىڭ بۇلغىنىشىنى تۇزەش تۇرىدىن 19 ى تاماملاندى.

1994 - يىلى ۋىلايەت بويىچە ئاھالىنىڭ تۇغۇلۇش نىسبىتى ‰13.67، ئۆلۈش نىسبىتى ‰4.76، تەبىئىي كۆپەيىش نىسبىتى ‰8.9 بولدى. يىل ئاخىرىدىكى ئومۇمىي نوپۇس 504 مىڭ 632 گە يېتىپ، 1993 - يىلدىكىدىن 6793 ئادەم كۆپەيدى. بۇنىڭ ئىچىدە ئۇيغۇر 368 مىڭ 401 بولۇپ، 2516 ئادەم كۆپەيدى؛ خەنزۇ 101 مىڭ 887 بولۇپ، 4132 ئادەم كۆپەيدى؛ خۇيزۇ 33 مىڭ 376 بولۇپ، 105 ئادەم كۆپەيدى؛ باشقا مىللەتلەر ئاھالىسى 968 بولۇپ، 49 ئادەم كۆپەيدى.

☆ 5 - ئايدا تۇرپان يېشىل پەن - تېخنىكا تەرەققىيات مەركىزى بىلەن بېيجىڭ «جۇڭلىيەن» شىركىتىنىڭ شىنجاڭ شۆبە شىركىتى ھەمكارلىشىپ ئىشلىگەن «قوغۇننى تۇپراقسىز تېرىپ بالدۇر پىشۇرۇش» توري مۇزەيىنەتكە ئېرىشتى.

ما لۇڭ

تۇرپان شەھىرى

ئاساسىي ئەھۋالى

تۇرپان شەھىرى تەڭرىتاغنىڭ شەرقىي بۆلىكىدىكى بۇغدا چوققىسىنىڭ جەنۇبىي ئېتىكىگە، تۇرپان ئويمانلىقىنىڭ ئوتتۇرىسىغا جايلاشقان. 1994 - يىلدىكى ئومۇمىي نوپۇس 232 مىڭ 117، بۇنىڭ ئىچىدە ئاز سانلىق مىللەتلەر نوپۇسى 184 مىڭ 954. شەھەر بويىچە تېرىلغۇ يەر كۆلىمى 16 مىڭ 500 گېكتار، ئاشلىق تېرىلغۇ كۆلىمى (ئېگىز ئورۇنغا تېرىلغان كۆلەمنى شۇنىڭ ئىچىدە) 6300 گېكتار، ئىقتىسادىي زىرائەت تېرىلغۇ كۆلىمى 15 مىڭ 500 گېكتار. كىلىماتى ئۆزگىچە مۇتىدىل بەلباغنىڭ قۇرغاق چۆللۈك كىلىماتىغا كىرىدۇ.

پارتىيە، ھۆكۈمەت ئورگانلىرىنىڭ ئاساسلىق مەسئۇللىرى

ج ك پ تۇرپان شەھەرلىك 7 - نۆۋەتلىك كومىتېتنىڭ شۇجىسى: يۇ چاڭشۇڭ.

4 - نۆۋەتلىك خەلق قۇرۇلتىيى دائىمىي كومىتېتنىڭ مۇدىرى: ئابدۇرېھىم ئېلى؛ مۇئاۋىن مۇدىرلىرى: گاۋ شياۋلىن، لىتسې ئابلا، بەي لەنيۇ (خۇيزۇ)، ۋاڭ جىياۋ (ئايال).

شەھەر باشلىقى: ئابلەت رېقىپ؛ مۇئاۋىن شەھەر باشلىقلىرى: چېن يىدۇڭ، ئابلا ئىمىن، لى شاڭلى، توختا ئابلىم (3 - ئايدا ۋەزىپىگە تەينىلەندى)، باھادىر ئابدۇۋۇپلى (3 - ئايدا ۋەزىپىدىن يۆتكەلدى)؛ پەن - تېخنىكىغا مەسئۇل مۇئاۋىن شەھەر باشلىقلىرى: لى جېنيۇ، لىيۇ شېڭخەي.

سىياسىي كېڭەش 8 - نۆۋەتلىك كومىتېتنىڭ رەئىسى: قادىر قۇربان؛ مۇئاۋىن رەئىسلىرى: ۋاڭ شاۋبو (2 - ئايدا ۋەزىپىدىن يۆتكەلدى)، ياڭدېخوا (خۇيزۇ)، لىۋ خۇەيپۇ، تۇرسۇن ھاجى دامولا، غوجائەخمەت تۇمۇر، چېن خۇڭشۇەن (4 - ئايدا ۋەزىپىگە تەينىلەندى).

خەلق سوت مەھكىمىسىنىڭ باشلىقى: ئابدۇرېھىم ھەمدۇل.

خەلق تەپتىش مەھكىمىسىنىڭ باش تەپتىشى: ئايمخان ھاشىم.

ئىقتىسادىي جەھەتتىكى يېڭى تەرەققىيات

1994 - يىلى شەھەر بويىچە يېزا ئىگىلىك ئومۇمىي مەھسۇلات قىممىتى 333 مىليون 217 مىڭ يۈەن (1990 - يىلدىكى ئۆزگەرمەس باھا بويىچە ھېسابلىغاندا 385 مىليون922 مىڭ 800 يۈەن) گە يېتىپ، 1993 - يىلدىكىدىن ‰7.29 ئاشتى. مۇشۇ بىر يىلدا 21 مىڭ 36 تونىنا ئاشلىق، 8428 تونىنا پاختا، 35 تونىنا ياغلىق دان، 33 مىڭ 840 تونىنا كۆكتات، 131 مىڭ تونىنا ئۈزۈم، 5521 تونىنا قوغۇن - تاۋۇز، 649 تونىنا زىرە ئېلىندى. 677.27 گېكتار يەردە ئورمان بەرپا قىلىندى. تۆت ئەترەتتىكى 100 مىڭ تۈپ كۆچەت تىكىلدى. مۇشۇ بىر يىلدا 2901 تونىنا گۈڭ (قوي گۈڭى 2470 تونىنا)، 692 تونىنا سۈت، 326 تونىنا قوي يۇڭى ئېلىندى. ئېتىز - ئېرىق سۇ ئىنشائات ئاساسىي قۇرۇلۇشىغا 29 مىليون 739 مىڭ 600 يۈەن مەبلەغ سېلىندى. 160.85 كىلومېتر ئۈزۈنلۇقتا سۇ سىڭمەس ئېرىق - ئۆستەك ياسالدى، 420.2 كىلومېتر ئۈزۈنلۇقتىكى 334 كانىز رېمونت قىلىندى، 92 ماشىنىلاشقان قۇدۇق قېزىلدى ۋە يۇرۇشلەشتۇرۇلدى، 1365 دانە كۆۋرۈك - توما ياسالدى، 43 سۇ سىڭمەس كۆلچەك

ياسالدى، يېزىلارغا 56.8 كىلومېتر ئۇزۇنلۇقتا توك سىمى تارتىلدى، مۇھەرىش كۆلىمى 200 گېكتار كۆپەيتىلدى، 10 مىڭ گېكتار يەر ياخشىلاندى، 1261 ئادەم ۋە 3000 تۈپاق چارۋىنىڭ ئىچىدىغان سۈيى ھەل قىلىندى. تۇرپان شەھىرى ۋىلايەتلىك ئېنېرگىيە - ئېنېرگىيە مۇ ئىشلىتىش قۇرۇلۇشى بويىچە ئېلىپ بېرىلغان «تەڭرىتاغ لوڭقىسى» نى تالىشىش مۇسابىقىسىدە يەنە 1 - دەرىجىلىك مۇكاپاتقا ئېرىشتى. شەھەر بويىچە يېزا - بازار كارخانىسى 106 گە، ئومۇمىي كىرىمى 145 مىليون يۈەنگە يەتتى، تۇرپان شەھىرى تۇنجى بولۇپ، «ئاپتونوم رايون بويىچە يېزا - بازار كارخانىلىرىنىڭ ئومۇمىي مەھسۇلات قىممىتى 100 مىليون يۈەندىن ئاشقان شەھەر» دېگەن نامغا ئېرىشتى.

سانائەت ئومۇمىي مەھسۇلات قىممىتى 291 مىليون 166 مىڭ يۈەن (ئۆزگەرمەس باھا بويىچە ھېسابلىغاندا 221 مىليون 733 مىڭ يۈەن) گە يېتىپ، 1993 - يىلدىكىدىن 29.3% ئاشتى. بۇنىڭ ئىچىدە دۆلەت ئېگىلىكىدىكى سانائەتنىڭ مەھسۇلات قىممىتى 89 مىليون 270 مىڭ يۈەن، كوللېكتىپ مۇلۇكچىلىكىدىكى سانائەتنىڭ مەھسۇلات قىممىتى 117 مىليون 94 مىڭ يۈەن. مۇشۇ بىر يىلدا 2 مىليون 270 مىڭ كىلوۋات سائەت توك، 380 مىڭ تونا كۆمۈر، 43 مىڭ 500 تونا سېمونت، 12 مىڭ 711 تونا تۇز، 23 مىڭ 602 دانە قول ھارۋىسى، 3887 تونا ئۇزۇم ھارىقى، 2679 تونا مېۋە كونسېرۋىسى، 2043 تونا ئىچىملىك، 4076 تونا ئىشقارىي سۇلفىد، 95 مىليون 70 مىڭ دانە خىش ئىشلەپچىقىرىلدى. شەھەر بويىچە يېگىدىن قۇرۇلغان مۇھىم تۈرلەر مۇنۇلار: 3 مىليون 280 مىڭ يۈەن مەبلەغ سېلىنغان كۆمۈر كان قۇدۇقلىرىنى ئۆزارتىش - ئۆزگەرتىش قۇرۇلۇشى، 1 مىليون 200 مىڭ يۈەن مەبلەغ سېلىنغان ئاشلىق ئىدارىسىنىڭ يەرمۇخەشەك ئىشلەپچىقىرىش لىنىيىسى، 1 مىليون يۈەن مەبلەغ سېلىنغان 2 - يېنىك سانائەت ئىدارىسىنىڭ لازىر نۇرىدا ھەرپ تىزىش سىستېمىسى، 2 مىليون 175 مىڭ يۈەن مەبلەغ سېلىنغان شەھەرلىك تەمىنات - سودا كوپېراتىپىنىڭ ئاستانە يېزىلىق پاختا زاۋۇتى، 1 مىليون يۈەن مەبلەغ سېلىنغان شەھەرلىك ئۇرۇقچىلىق مەيدانىنىڭ پولات يېسىلاش زاۋۇتى، 700 مىڭ يۈەن مەبلەغ سېلىنغان كونا شەھەر سودا بازىرى قاتارلىقلار. قۇرۇلۇۋاتقان مۇھىم تۈرلەر مۇنۇلار: تۇرپان شەھەرلىك «تۆمۈر» پولات - تۆمۈر شىركىتى، 7 - باشلانغۇچ مەكتەپ ئوقۇتۇش بىناسى، يار، قاراغوجا يېزىلىرىنىڭ شىپاخانىلىرى قاتارلىقلار. جەمئىيەت بويىچە تۇراقلىق مۇلۇككە 71 مىليون 340 مىڭ يۈەن مەبلەغ سېلىنىدى، بۇنىڭ ئىچىدە دۆلەت ئېگىلىكىدىكى ئىقتىسادقا سېلىنغان مەبلەغ 38 مىليون 860 مىڭ يۈەن، يېزا - بازار كوللېكتىپ مۇلۇكچىلىكىدىكى ئىقتىسادقا سېلىنغان مەبلەغ 32 مىليون 480 مىڭ يۈەن. دۆلەت ئىلكىدىكى ئىقتىسادقا سېلىنغان مەبلەغ ئىچىدە ئاساسىي قۇرۇلۇشقا سېلىنغىنى 36 مىليون 660 مىڭ يۈەن، يېڭىلاش - ئۆزگەرتىشكە سېلىنغىنى 370 مىڭ يۈەن. شەھەر قۇرۇلۇشىغا 30 مىليون يۈەن مەبلەغ سېلىندى، 5616.6 مېتر ئۇزۇنلۇقتا سۇ تۇرۇبىسى ئورنىتىلدى، شۇنىڭ بىلەن تۇرۇبا سۇيىنىڭ ئومۇملىشىش نىسبىتى 99% كە، يىللىق سۇ بىلەن تەمىنلەش مىقدارى 4 مىليون 925 مىڭ تونناغا يەتتى. پار بىلەن تەمىنلەش كۆلىمى 82 مىڭ كۈادرات مېتر يەرغا يەتتى، سۇيۇقلاندۇرۇلغان نېفىت گازىنى ئىشلىتىدىغان ئائىلىلەردىن 1540 ى كۆپەيدى. 5 مىليون 294 مىڭ يۈەن مەبلەغ سېلىنىپ، قۇرۇلۇش كۆلىمى 8860 كۋادرات مېتر كېلىدىغان تاۋار تۇرالغۇ ئۆي سېلىندى. شەھەر رايونىنىڭ يېڭىللىق بىلەن قاپلىنىش نىسبىتى 33.6% كە يەتتى. شەھەر بويىچە 60 ئىختىساسلىق خادىم كىرگۈزۈلدى، 31 تۈرە ئىقتىساد - سودا توختامى تۈزۈلدى، ھەمكارلىشىش بويىچە 13 مىليون 414 مىڭ يۈەن مەبلەغ كىرگۈزۈلدى. 5 - نۆۋەتلىك ئۇزۇم سەيلىسى مەزگىلىدە 11 ھەمكارلىشىپ تەرەققىي قىلدۇرۇش تۈرى ئىمزالاندى، بۇلارغا 81 مىليون 220 مىڭ يۈەن مەبلەغ سېلىندى، 64 مىليون 260 مىڭ يۈەن مەبلەغ كىرگۈزۈلدى؛ تۆت تۈر يولغا قويۇلدى، 16 مىليون 100 مىڭ يۈەن مەبلەغ ئەقلەشتۈرۈلدى. 52 تۈركۈمدە ئاپتونوم رايون ئىچى ۋە سىرتىدىن كەلگەن ۋەكىللەر ئۇمەكلىرىدىكى 438 ئادەم كۆتۈۋېلىندى، ساياھەتچىلەر 65 مىڭ 769 غا يەتتى. مۇشۇ بىر يىل ئىچىدە تاشيولدا توشۇلغان يولۇچى ئوبوروت مىقدارى 101 مىليون 787 مىڭ ئادەم/كىلومېتر غا، يۈك ئوبوروت مىقدارى 14 مىليون 794 مىڭ تونا/كىلومېتر غا، تۆمۈر يولدا توشۇلغان يولۇچى 317 مىڭ ئادەم (قېتىم) گە، توشۇلغان يۈك 456 مىڭ تونناغا يەتتى. پوچتا - تېلېگراف كەسپىنىڭ ئومۇمىي تىجارەت سوممىسى 8 مىليون 919 مىڭ يۈەنگە يەتتى؛ شەھەر بويىچە يىل ئاخىرىدىكى تېلېفون 4801 توچكىغا يەتتى، بۇنىڭ ئىچىدە ئاھالىلەر ئۆچۈن ئورنىتىلغىنى 2301 توچكا. دېھقانلارنىڭ دېھقانچىلىق بىلەن شۇغۇللانمايدىغان ئاھالىلەرگە پارچە سېتىش سوممىسى 51 مىليون 690 مىڭ يۈەنگە يەتتى. 5 - ئايدا «مەدەنىيەت» كوچىسىدا دېھقانلار ئۆزلىرى ئىشلەپچىقارغان مەھسۇلاتلارنى ساتىدىغان بازار قۇرۇلدى، سودا بازارلىرىدا پۈتۈشۈلگەن سومما 56 مىليون 190 مىڭ يۈەنگە يەتتى. يەككە سودا - سانائەتچىلەر ئائىلىسى 7060 قا، خادىمى 9059 غا، تىزىمغا ئالدۇرغان مەبلىغى 14 مىليون 380 مىڭ يۈەنگە يەتتى؛ خۇسۇسىيلار ئىگىلىكىدىكى سودا - سانائەت كارخانىسى 66 گە، خادىمى 1161 گە، تىزىمغا ئالدۇرغان

مەبلىغى 13 مىليون 930 مىڭ يۈەنگە يەتتى.

پەن - تېخنىكا، مائارىپ، مەدەنىيەت، سەھىيە، تەنتەربىيە ئىشلىرى

شەھەر بويىچە ئوتتۇرا دەرىجىلىكتىن يۇقىرى كەسپىي تېخنىكا ۋەزىپىسى بار پەن - تېخنىكا خادىمى 684، مۇشۇ يىلى ئۈلايەت دەرىجىلىك پەن تەتقىقات تۈرىدىن 12 سى تاماملاندى. شەھەر بويىچە باشلانغۇچ مەكتەپ 84 (مىللىي باشلانغۇچ مەكتەپ 75)، ئوقۇغۇچىسى 33 مىڭ 17 (ئاز سانلىق مىللەت ئوقۇغۇچى 29 مىڭ ئالتە)؛ ئادەتتىكى ئوتتۇرا مەكتەپ 22 (مىللىي ئوتتۇرا مەكتەپ 17)، ئوقۇغۇچىسى 11 مىڭ 41 (ئاز سانلىق مىللەت ئوقۇغۇچى 8435)؛ ھەرخىل ئوقۇتقۇچى 2735 (ئاز سانلىق مىللەت ئوقۇتقۇچى 2060). رادىئوننىڭ ئاھالىنى قاپلاش نىسبىتى %90 تىن، تېلېۋىزىيىنىڭ ئاھالىنى قاپلاش نىسبىتى %90 تىن ئاشتى. شەھەر بويىچە تىببىي داۋالاش - مەھىيە ئاپپاراتى 26، كەسپىي مەھىيە خادىمى 593 (ئاز سانلىق مىللەت خادىم 406)، كېسەل كارىۋىتى 456. مۇشۇ بىر يىلدا 39 قېتىم تۈرلۈك تەنتەربىيە مۇسابىقىسى ئۆتكۈزۈلدى، مۇسابىقىگە 5642 ئادەم (قېتىم) قاتناشتى. شەھەر تەنھەرىكەتچىلىرى ئۈلايەت بويىچە ئۆتكۈزۈلگەن يېنىك ئاتلېتىكا تەنھەرىكەت يىغىنىدا ئالتە ئالتۇن مېدال، ئىككى كۈمۈش مېدال ئالدى. يەش تەنھەرىكەتچى دۆلەت دەرىجىلىك تەنھەرىكەتچى ئۆلچىمىگە يەتتى. يېزا - بازارلاردا ئىككى قېتىم دېھقان، چارۋىچىلار تەنھەرىكەت يىغىنى ئۆتكۈزۈلدى. شەھەر بويىچە 12 مىڭ 985 كىشى «دۆلەتنىڭ تەنتەربىيىدە چېنىقىش ئۆلچىمى» گە يەتتى.

خەلق تۈرمۇشى

1994 - يىلى دېھقان، چارۋىچىلارنىڭ كىشى بېشىغا توغرا كېلىدىغان ئوتتۇرىچە ساپ كىرىمى 1373 يۈەنگە يەتتى. شەھەر بويىچە يىل ئاخىرىدىكى ئىشچى - خىزمەتچى 13 مىڭ 660 بولۇپ، مۇشۇ بىر يىلدا 52 مىليون 556 مىڭ يۈەن ئىش ھەققى تارقىتىلدى. شەھەر - بازارلاردا 1372 ئادەم ئىشقا ئورۇنلاشتۇرۇلدى. ھەرخىل مال - مۇلۈك سۇغۇرتىسىنىڭ ھۆددىگە ئېلىنغان ئومۇمىي سوممىسى 932 مىليون 290 مىڭ يۈەنگە يەتتى، 4 مىليون 875 مىڭ يۈەن تۆلەم تۆلەندى. شەھەر - يېزىلاردا 1369 كىشى دۆلەتنىڭ ياردىمىگە ئېرىشتى، بۇنىڭ ئىچىدە كوللېكتىپ تەرىپىدىن بېقىلىۋاتقان يېتىم - يېسىر، بوۋاي - مومايلار، مېيىپلار، بالا 178.

مۇشۇ بىر يىلدا 221 مىڭ يۈەن ئىجتىمائىي قوتقۇزۇش سوممىسى تارقىتىپ بېرىلدى.

1994 - يىلى شەھەر بويىچە ئاھالىنىڭ تۇغۇلۇش نىسبىتى %14.37، تۇلۇش نىسبىتى %4.77، تەبىئىي كۆپىيىش نىسبىتى %9.6 بولدى.

«ئىتتىپاق» كوچىسىنى كېڭەيتىپ ياساش قۇرۇلۇشى

تۇرپان شەھىرىدىكى «ئىتتىپاق» كوچىسى شەھەر رايونى بىلەن دۆلەت يولى «312» لىنىيىسىنى تۇتاشتۇرىدىغان مۇھىم قاتناش لىنىيىسى بولۇپ، ئۇزۇنلۇقى 3.1 كىلومېتر كېلىدۇ. شەھەرلىك پارتكوم ۋە شەھەرلىك خەلق ھۆكۈمىتى تۇرپان شەھىرىنىڭ ئۆزەللىكىنى تولۇق جارى قىلدۇرۇش، سايامەتچىلىك كەسپىنى گۈللەندۈرۈش، شەھەر قىياپىتىنى ئۆزگەرتىش، ياخشى مەبلەغ سېلىش مۇھىتىنى يارىتىش ئۈچۈن، 1994 - يىل 8 - ئاينىڭ 18 - كۈنى «ئىتتىپاق» كوچىسىدىن دۆلەت يولى «312» لىنىيىسىگىچە بولغان يول بۆلىكىنى كېڭەيتىپ، 1 - دەرىجىلىك تاشيول (ئاددىيلاشتۇرۇلۇپ «18 - ئاۋغۇست» قۇرۇلۇشى دەپ ئاتىلىدۇ) قىلىپ قۇرۇپ چىقىشنى قارار قىلدى. يول يۈزى 46 مېتر، ئاساسلىق ئاپتوموبىل يولى 21 مېتر، پىيادىلەر يولى سەككىز مېتر كېڭەيتىلدى. ئاساسىي گەۋدە قۇرۇلۇشى ھەمدە بارلىق مۇنەسىسلەرنىڭ پۈتۈنلۈكىنى سۈندۇرۇلغان ئومۇمىي سوممىسى 5 مىليون 120 مىڭ يۈەنگە يېتىدۇ، بۇ قۇرۇلۇش تۇرپان شەھىرىنىڭ قۇرۇلۇش تارىخىدا بىر قېتىملا سېلىنغان مەبلەغ ئەڭ كۆپ بولغان قۇرۇلۇش ھېسابلىنىدۇ. قۇرۇلۇش ئۈچۈن دۆلەت، كوللېكتىپ، شەخسلەردىن ئىبارەت ئۈچ تەرەپ مەبلەغ توپلىدى. شەھەردىكى ھەر مىللەت، ھەر ساھەدىن 2 مىليون 590 مىڭ يۈەن مەبلەغ يىغىلدى، بۇنىڭ ئىچىدە 500 مىڭ يۈەننى شەخسلەر، 2 مىليون 90 مىڭ يۈەننى كوللېكتىپ ئىشانە قىلدى. تۇرپان ئۈلايىتى ۋە تۇرپان شەھىرىدىكى 17 سىستېما، 50 نەچچە ئورۇندىن ئىلگىرى - كېيىن بولۇپ 20 مىڭ ئادەم (قېتىم) خالىسانە ئەمگەككە قاتناشتى. كونا يولدىن 100 مىڭ كۇب مېتر تاش - توپا قېزىلدى، سايدىن 19 مىڭ 166 كۇب مېتر توپا توشۇپ كېلىندى، 40 مىڭ كۇب مېتر سېغىز ئارىلاشقان شېغىل تۆكۈلدى. 65 مىڭ 100 كۋادرات مېتر يولغا ئاسفالت يانقۇزۇلدى، يەتتە سۇئگۈچ ياسالدى. قۇرۇلۇش پىلانلىنىپ لايىھەلىنىشتىن تارتىپ تاكى ئاساسلىق قاتناش يولىدا قاتناش باشلانغىچىلىك 148 كۈنلا ۋاقىت كەتتى. 8 - ئاينىڭ 18 - كۈنى ئاساسىي گەۋدە قۇرۇلۇشى ئۆز قەرىلىدە پۈتتۈرۈلدى.

ئىنەكنىڭ يېڭى نەسلىنى كىرگۈزۈش ھەم ئۇنى كېڭەيتىش ئەھۋالى

تۇرپان شەھىرىدە شەھەر ئاھالىسىنىڭ كىشى بېشىغا توغرا كېلىدىغان ئوتتۇرىچە سۈت مىقدارى 100 گرامغىمۇ يەتمەيدۇ، بۇ، ئاپتونوم رايونىمىزنىڭ ئوتتۇرىچە سەۋىيىسىدىن

خېلىلا تۆۋەن. 1991 - يىلى تۇرپان شەھىرى خەلقئارا كىچىك ئىنەك فوندى جەمئىيىتى (قىسقارتىپ PHI دەپ ئاتىلىدۇ) نىڭ ياردىمىنى قوبۇل قىلدى، شەھەرلىك چارۋىچىلىق ئىدارىسى ياخشى ئەسلىلىك ئىنەك كىرگۈزۈشكە مەسئۇل بولدى ھەمدە ئىلمىي ئۈسۈلدا يەم - خەشەك تەييارلاش، ئەسلەندۈرۈشتىكى ئىلغار تېخنىكا ۋە يېڭىچە باشقۇرۇش تۈزۈلمىسىدىن پايدىلىنىپ، يېڭى ئەسىل يېتىشتۈرۈپ ۋە ئەسلىنى ياخشىلاپ، شەھەر ئەتراپىدا ئىنەك بېقىش كەسپىنى راۋاجلاندۇردى.

ئىنەك كىرگۈزۈپ، ئىنەك ئەسلىنى ياخشىلاشنى يولغا قويۇش داۋامىدا، نامراتلارنى قوتقۇزۇش، ئولارنىڭ بېيىشىغا ياردەم بېرىش پرىنسىپىغا ئاساسەن، ئىقتىسادىي مەنبەسى كەمچىل، لېكىن ئىنەك بېقىش قىزغىنلىقى بىر قەدەر يۇقىرى، ئىنەك ئېغىلى ۋە يەم - خەشەك بىلەن تەمىنلەش ئىقتىدارىغا ئىگە دېھقان ئائىلىلىرىگە «بىر ئائىلە بىر ئىنەك بېقىش» ئۇسۇلى بىلەن ئىنەكلەر ئائىلىلەرنىڭ بېقىشىغا تارقىتىپ بېرىلدى.

1994 - يىلنىڭ ئاخىرىغىچە جەمئىي 155 ئەسلى ياخشى ئىنەك كىرگۈزۈلدى، 156 ئىنەك يېتىشتۈرۈلۈپ ئەسلى ياخشىلاندى، ئەسلى ياخشىلانغان ئىنەك بىلەن، كىرگۈزۈلگەن ئىنەكنى سېلىشتۇرغاندا، ئوتتۇرىچە سېغىلغان سۈت 3.7 كىلوگرام ئاشتى، بىر ئىنەكنىڭ سۈت بېرىش مەزگىلىدە قىممەت 960 يۈەن ئاشۇرۇلدى، يەم - خەشەك ياخشىلانغاندىن كېيىن، بىر ئىنەك بىر يىلدا 940 يۈەنلىك قىممەت يارىتتى. مۇشۇ ئارقىلىق 138 نامرات ئائىلىگە يار يۆلەك بولۇندى، ئىنەك بېقىش ئىككى يېرا، تۆت كەنتكە كېڭەيتىلدى. دېھقان ئائىلىلىرىنىڭ ئىنەك بېقىشتىن كىرگەن كىرىمى ئائىلە كىرىمىنىڭ 4.52 پىرسەنتىنى ئىگىلىدى، شۇنداقلا شەھەرنىڭ 4029.6 تونىا (ھەر كۈنى 2500 كىلوگرام) يېڭى سۈت بىلەن تەمىنلىدى، سېتىلغان مەھسۇلات قىممىتىنى 4 مىليون 675 مىڭ يۈەنگە يەتكۈزدى. بۇنىڭ ئىچىدە يېڭى سۈت سېتىش ۋە قېتىق ئۈيۈتۇپ سېتىش ئارقىلىق يارىتىلغان ئىقتىسادىي ئۈنۈم 3 مىليون 88 مىڭ يۈەنگە يەتتى. شەھەر ئەتراپى رايوندا ئىنەك بېقىش ئىشلىرىنىڭ گۈللىنىشى بازارنىڭ جانلاندۇرۇپ، دېھقانلارنىڭ كىرىمىنى ئاشۇرۇپلا قالماي، ئەك مۇھىمى، يېزا ئىگىلىكىنىڭ ياخشى سۈپەتلىك دەۋر قىلىشىنى ئىلگىرى سۈردى.

☆ 4 - ئاينىڭ 18 - كۈنى 7 مىليون يۈەن مەبلەغ سېلىنغان تۇرپان شەھەرلىك سېمونت زاۋۇتىنىڭ 56.118 كۇب مېتىرلىق ئايلانما خۇمدىنىنى ئۆزگەرتىش قۇرۇلۇشى تاماملىنىپ ئىشلەپچىقىرىشقا كىرىشتۇرۇلدى.

☆ 7 - ئاينىڭ 2 - كۈنى 2 - قېتىملىق مەملىكەتلىك مىللەتلەر ئىتتىپاقلىقى ۋە ئەقتىياتى بويىچە ئىلغارلارنى مۇكاپاتلاش يىغىنىدا تۇرپان شەھىرى خەلق ئىشلىرى سىنىستېرلىكى، ئازادلىق ئارمىيە باش سىياسىي بۆلۈمى ئەرپىدىن «مەملىكەت بويىچە ئىككىنچى ھىمايە قىلىشتا نەمۇنە شەھەر» دېگەن نامغا، سىڭگىم بېزنىسى «مەملىكەت بويىچە مىللەتلەر ئىتتىپاقلىقى ۋە ئەقتىياتىدا ئىلغار كوللېكتىپ» دېگەن نامغا، يۇچاڭسۇڭ «مىللەتلەر ئىتتىپاقلىقى ۋە ئەقتىياتىدىكى ئىلغار شەخس» دېگەن نامغا ئېرىشتى.

☆ 12 - ئاينىڭ 20 - كۈنى تۇرپان شەھەرلىك تۇرۇبا سۇيى شىركىتى 1 مىليون 230 مىڭ يۈەن مەبلەغ سالغان، يىلىغا 60 - 70 مىڭ قۇتا ئوكسىگېن ئىشلەپچىقىرىدىغان ئوكسىگېن زاۋۇتى پۈتتى.

☆ 12 - ئايدا تۇرپان شەھىرى ئاپتونوم رايون ئەرپىدىن «خەلق ئىشلىرى خىزمىتىدە ئىلغار شەھەر» دېگەن نامغا، شەھەرلىك خەلق ئىشلىرى ئىدارىسى «خەلق ئىشلىرى خىزمىتىدىكى ئىلغار ئورۇن» دېگەن نامغا ئېرىشتى.

يالقۇن لىخۇا

توقسۇن ناھىيىسى

ئاساسىي ئەھۋالى

توقسۇن ناھىيىسى تەكلىماكاننىڭ جەنۇبىي ئېتىكىگە، تۇرپان ئويمانلىقىنىڭ غەربىي قىسمىغا جايلاشقان. 1994-يىلدىكى ئومۇمىي نوپۇسى 100 مىڭ 473، بۇنىڭ ئىچىدە ئاز سانلىق مىللەتلەر نوپۇسى 84 مىڭ. ناھىيە بويىچە تېرىلغۇ يەر كۆلىمى 12 مىڭ 513 گېكتار، ئاشلىق تېرىلغۇ كۆلىمى 7000 گېكتار، ئىقتىسادىي زىرائەت تېرىلغۇ كۆلىمى 7827 گېكتار. كىلىماتى ئىنتايىن قۇرغاق بولغان ئىچكى قۇرۇقلۇق تىپىدىكى چۆللۈك كىلىماتىغا كىرىدۇ.

پارتىيە، ھۆكۈمەت ئورگانلىرىنىڭ ئاساسلىق مەسئۇللىرى

ج ك پ توقسۇن ناھىيىلىك 6 - نۆۋەتلىك كومىتېتىنىڭ شۇجىسى: نىجات مەخمۇت.

10 - نۆۋەتلىك خەلق قۇرۇلتىيى دائىمىي كومىتېتىنىڭ مۇدىر: ھاشىم ئىبراھىم؛ مۇئاۋىن مۇدىرلىرى: چېك كەيجىن (6 - ئايدا ۋەزىپىسىدىن يۆتكەلدى)، قېيۇم ھېيىت، جالق ۋېنكې، ئانارخان توختى.

ھاكىمى: ئابدۇگۇل مەھمەت؛ مۇئاۋىن ھاكىملىرى: ۋالق تېيجېەن، كۇجىيى (خۇيزۇ)، ئابلىمىت غوجابدۇل، ۋالق پىلاق.

سىياسىي كېڭەش 7 - نۆۋەتلىك كومىتېتىنىڭ رەئىسى:

ماناپ ۋاھاپ؛ مۇئاۋىن رەئىسلىرى: چېن دېچيۇ، سەمەت سايىت، جۇ چاڭ، كېۋىر تۆمۈر دامۇللا.

خەلق سوت مەھكىمىسىنىڭ باشلىقى: ماخمۇت ۋاھاپ.

خەلق تەپتىش مەھكىمىسىنىڭ باش تەپتىشى: ئەخمەت غوجابدۇل.

ئىقتىسادىي جەھەتتىكى يېڭى تەرەققىيات

1994 - يىلى ناھىيە بويىچە يېزا ئىگىلىك ئومۇمىي مەھسۇلات قىممىتى 134 مىليون يۈەن (1990 - يىلدىكى ئوزگەرمەس باھا بويىچە ھېسابلاندى) گە يېتىپ، 1993- يىلدىكىدىن 12.5% ئاشتى. مۇشۇ بىر يىلدا 28 مىڭ330 تونىنا ئاشلىق (بۇغداي 14 مىڭ 222 تونىنا)، 11 مىڭ 165 تونىنا پاختا، 3582 تونىنا كۆكتات، 5142 تونىنا ئۈزۈم، 170 تونىنا ياغلىق دان ئېلىندى. كۆلىمى جەمئىي 15.71 گېكتار كېلىدىغان 580 پارچىك ياسالدى. مۇشۇ بىر يىلدا ناھىيە بويىچە كالا - قوي بوردىاش كەسپىي ئاشلىسى 951 گە، بوردالغان كالا-قوي 118 مىڭ تۇياقنا يەتتى. 362.61 گېكتار يەردە ئورمان بەرپا قىلىندى، بۇنىڭ ئىچىدە ئېتىز - ئېرىق ئىھاتە ئورمىنى 67.35 گېكتار، قۇمنى تىزگىنلەش ئورمىنى 65.67 گېكتار، ماتېرىيال ئورمىنى 53.57 گېكتار، ئىقتىسادىي ئورمان 176.02 گېكتار. ناھىيە بويىچە يىل ئاخىرىدىكى ئىقتىسادىي ئورمان كۆلىمى 500 گېكتارغا يەتتى. مۇشۇ بىر يىل ئىچىدە ئېتىز - ئېرىق سۇ ئىنشائاتى قۇرۇلۇشى ۋە ئۆل مۇئەسسەسىلەر قۇرۇلۇشىغا جەمئىي 16 مىليون 146 مىڭ 300 يۈەن مەبلەغ سېلىندى. 7.85 كىلومېتر ئۈزۈنلۈقتا سۇ سىڭىمەس ئېرىق - ئۆستەڭ ياسالدى. 300 كىلومېتر ئۈزۈنلۈقتىكى سۇ سىڭىمەس ئېرىق - ئۆستەڭ رېمونت قىلىندى؛ 35 كىلومېتر ئۈزۈنلۈقتا زەيكەش چېپىلدى؛ ئېتىزلار ئارىسىدا يۇرۇشلەشتۇرۇلگەن مۇئەسسەسە قۇرۇلۇشىدىن 213 ى ياسالدى؛ 14 سۇ سىڭىمەس كۆلچەك ياسالدى، 13 كۆلچەك رېمونت قىلىندى؛ 54 ماشىنىلاشقان قۇدۇق قېزىلدى؛ 70 كىلومېتر ئۈزۈنلۈقتا سۇ تۇرۇبىسى، 20 دانە باسما پومپا ئورنىتىلدى، 27 كارىز ئۇزارتىلدى، 280 كارىز قۇدۇقى پۇختىلاندى؛ 5.7 كىلومېتر ئۈزۈنلۈقتا تۆۋەن بېسىملىق سۇ تۇرۇبىسى يانقۇزۇلدى، يەتتە كىلومېتر ئۈزۈنلۈقتىكى سۇ تۇرۇبىسى يېڭىلاندى؛ ئىككىي يەرگە دېھقانچىلىق، چارۋىچىلىق رايونلىرىنى سۇ بىلەن تەمىنلەش قۇرۇلۇشى ياسالدى؛ «قىزىل تاغ» سۇ ئامبىرىنى كېڭەيتىپ ياساش قۇرۇلۇشى تاماملاندى. يېزا - كەنتلەردىكى يېزا - بازار كارخانىسى 45 كە، ئومۇمىي كىرىمى 33 مىليون 400 مىڭ يۈەنگە يەتتى.

ناھىيەت ئومۇمىي مەھسۇلات قىممىتى 173 مىليون يۈەن (كەنت باشقۇرغان كارخانىلار بۇنىڭ سىرتىدا) گە يېتىپ، 1993 - يىلدىكىدىن 6.13% ئاشتى. مۇشۇ بىر يىلدا 712 مىڭ 700 تونىنا كۆمۈر، 45.06 تونىنا ئېغىدىرىن، 928 تونىنا ئاق ھاراق، 1700 تونىنا ھىرىكە ئوغۇت، 1500 كۇب مېتر مەرمەر تاش، 38 مىڭ 2.44 كۋادرات مېتر كۆن - خۇرۇم، 10 مىڭ 2.588 تونىنا چىگىتى ئايرىلغان پاختا، 6 مىليون 50 مىڭ دانە خىش، 125 تونىنا سىرلانغان سىم ئىشلەپچىقىرىلدى. مۇشۇ بىر يىلدا تېخنىكا ئۆزگەرتىش ئۈچۈن جەمئىي 14 مىليون 130 مىڭ يۈەن مەبلەغ سېلىندى، بۇ مەبلەغ، ئاساسلىقى تاشپاختا باش شىركىتىنىڭ 5000 تونىلىق تاشپاختا كان قۇدۇقىنى ئۆزگەرتىش، 1 - كۆمۈركان، 2 - كۆمۈر كانىنىڭ كان قۇدۇقىنى ئۆزگەرتىش، خىمىيە ساناەت باش زاۋۇتىنىڭ ھىرىكە ئوغۇت سېخىنى ئۆزگەرتىش، قېزىلما بايلىقلارنى سېخىتا پىششىقلاپ ئىشلەش قاتارلىق توققۇز تۈرگە ئىشلىتىلدى. تۈرپان ئاق قوناق ھاراق زاۋۇتى ئىشلەپچىقارغان 46 گرادۇسلۇق ئالىي ئاق ھاراق شىنجاڭنىڭ يەرلىك ئېسىل ھاراقلىرىنى باھالاشتا 3 - لىككە ئېرىشتى. 2 - يېنىك ساناەت شىركىتىنىڭ خىش زاۋۇتى بىلەن كۆمۈر شىركىتىنىڭ «ئالتۇن بۇلاق» مېھمانخانىسى قۇرۇلدى؛ 1 مىليون يۈەن مەبلەغ كىرگۈزۈلۈپ، «يالقۇنتاغ» مېتال تاۋلاش زاۋۇتى قۇرۇلدى. ناھىيە بويىچە ھەرخىل ماتورلۇق قاتناش ۋاستىسى 6137 گە، بازار - يېزىلاردىكى تاشيولدا توشۇلغان يۈك ئوبوروت مىقدارى 7 مىليون 560 مىڭ تونىنا/كىلومېتر غا يەتتى. كۆچمە بازىرىنىڭ تېلېفونى ناھىيە تېلېفونىنىڭ ئاپتوماتىك كوممۇتاتورىغا كىرگۈزۈلدى، شۇنداقلا فوتو تېلېگراف كەسپى يولغا قويۇلدى. پوچتا - تېلېگراف كەسپىنىڭ ئومۇمىي تىجارەت سوممىسى 1 مىليون 380 مىڭ يۈەنگە يەتتى. يېزا ئىگىلىك ئىشلەپچىقىرىش ۋاستىلىرىنىڭ پارچە سېتىلىش سوممىسى 9 مىليون 340 مىڭ يۈەنگە يەتتى. غەربىي چوڭ كوچا يېزا ئىگىلىك مەھسۇلاتلىرى بازىرى، قوشۇمچە يېمەكلىكلەر توپ سېتىش بازىرىنىڭ ئاساسىي گەۋدە قۇرۇلۇشى پۈتتى، شاھ، بوستان يېزىلىرىنىڭ يېزا ئىگىلىك مەھسۇلاتلىرى بازىرى بىلەن ئىلانلىق يېزىسىنىڭ چارۋا بازىرى ئىشلىتىشكە تاپشۇرۇلدى. سودا بازارلىرىدا پۈتۈشۈلگەن سومما 25 مىليون 870 مىڭ يۈەنگە يەتتى.

پەن - تېخنىكا، مائارىپ، مەدەنىيەت، سەھىيە، تەنتەربىيە ئىشلىرى

ناھىيە بويىچە ئوتتۇرا دەرىجىلىكتىن يۇقىرى كەسپىي تېخنىكا ۋەزىپىسى بار پەن - تېخنىكا خادىمى 371 (ئوقۇتقۇچىلارمۇ شۇنىڭ ئىچىدە)، بۇنىڭ ئىچىدە ئالىي دەرىجىلىك ۋەزىپىسى بارلىرى 24. مۇشۇ بىر يىلدا 17

تېخنىكا كېڭەيتىش تۈرى تاماملاندى. پەن - تېخنىكىدا ئۇلۇغ كۆرسىتىش بازىسىدىن 18 ى قۇرۇلدى، ئۇلۇغ كۆرسىتىش ئائىلىسى 345 كە يەتتى، 9208 دېھقان، چارۋىچى ئەملي ئىشلىتىلىدىغان تېخنىكا بويىچە تەربىيىلەش كۆرسىغا قاتناشتى. ناھىيە بويىچە ئادەتتىكى ئوتتۇرا مەكتەپ توققۇز (مىللىي ئوتتۇرا مەكتەپ يەتتە)، ئوقۇغۇچىسى 7283 (ئاز سانلىق مىللەت ئوقۇغۇچى 6142)؛ كەسپىي ئوتتۇرا مەكتەپ بىر، ئوقۇغۇچىسى 190 (ئاز سانلىق مىللەت ئوقۇغۇچى 58)؛ باشلانغۇچ مەكتەپ 52 (مىللىي باشلانغۇچ مەكتەپ 39)، ئوقۇغۇچىسى 14 مىڭ 209 (ئاز سانلىق مىللەت ئوقۇغۇچى 10 مىڭ 781)؛ بالىلار باغچىسى ئىككى (مىللىي بالىلار باغچىسى بىر)، باغچىدىكى بالا 314 (ئاز سانلىق مىللەت بالا 229)، ئوقۇتقۇچىسى 40 (ئاز سانلىق مىللەت ئوقۇتقۇچى18). 12. ئايدا تۈنجى «ئۈمىد» قۇرۇلۇشى باشلانغۇچ مەكتىپىنىڭ ئاساسىي گەۋدە قۇرۇلۇشى پۈتتى. 8 - ئايدا ناھىيە بازىرىدىكى بالىلار باغچىسى قۇرۇلۇشى پۈتۈپ، ئىشلىتىشكە تاپشۇرۇپ بېرىلدى. 1 - ئايدا ناھىيىلىك سىملىق تېلېۋىزىيە ئىستانسىسى ئىشقا كىرىشتۈرۈلدى، بۇ تورغا كىرگەن ئائىلە 2200 گە يەتتى. رادىئونىڭ ئاھالىنى قاپلاش نىسبىتى 81% كە، تېلېۋىزىيىنىڭ ئاھالىنى قاپلاش نىسبىتى 83% كە يەتتى. ناھىيە بويىچە تىببىي داۋالاش - سەھىيە ئاپپاراتى 11، كەسپىي سەھىيە تېخنىكا خادىمى 348، كېسەل كارىۋىتى 280. 1994-يىلى توقسۇن ناھىيىسى ئاپتونوم رايون تەربىيىدىن تۈبېركۇلىيوز كېسىلىنى تىزگىنلەش تۈرگە ۋە ئالاھىدە ئېھتىياجلىق ئادەملەر توپىغا يودنى تولۇقلاپ ئىستېمال قىلدۇرۇشتا .ئۇلۇغ كۆرسىتىلىدىغان ناھىيىلەر قاتارىغا كىرگۈزۈلدى. ئالاھىدە ئېھتىياجلىق ئادەملەر توپى ئىچىدە يودنى تولۇقلاپ ئىستېمال قىلغانلار 5436 ئادەم (قېتىم) گە، ئەملىنىش نىسبىتى 98% كە يەتتى. مۇشۇ يىلى 2000 ئائىلە بويىچە كېسەللىكىنىڭ ئالدىنى ئېلىپ، ئىچىدىغان سۈيىنى ياخشىلاش ۋەزىپىسى ئورۇندالدى. ناھىيىلىك «خەلق» دوختۇرخانىسى ئاپتونوم رايون تەربىيىدىن ناھىيە دەرىجىلىك 2- «ئا» دەرىجىلىك دوختۇرخانا بولۇپ باھالاندى. ناھىيە تەۋەرىكەتچىلىرى ۋىلايەت بويىچە ئۆتكۈزۈلگەن ئوتتۇرا مەكتەپ ئوقۇغۇچىلىرىنىڭ يېنىك ئاتلېتىكا تەۋەرىكەت يىغىنىدا كوللېكتىپ ئومۇمىي نومۇر بويىچە 1 - لىككە ئېرىشتى. ئاپتونوم رايونلۇق ئاز سانلىق مىللەتلەر تەۋەرىكەت يىغىنىدا بىر تەۋەرىكەتچى مىللىيچە چېلىشىشتا 3 - لىككە ئېرىشتى.

خەلق تۇرمۇشى

1994 - يىلى ناھىيە بويىچە دېھقان، چارۋىچىلارنىڭ كىشى بېشىغا توغرا كېلىدىغان ئوتتۇرىچە كىرىمى 1216 يۈەنگە يەتتى. يىل ئاخىرىدا ناھىيە بويىچە دۆلەت ئىگىلىكىدىكى ئورۇنلاردا ئىشلەيدىغان ئىشچى - خىزمەتچى 8222 بولۇپ، مۇشۇ بىر يىلدا 32 مىليون 81 مىڭ يۈەن ئىش ھەققى تارقىتىلدى. ناھىيە بازىرىدا 340 كىشى ئىشقا ئورۇنلاشتۇرۇلدى. مۇنۇرتا كىرىمى 1 مىليون 40 مىڭ يۈەنگە يەتتى، 760 مىڭ يۈەن تۆلەم تۆلەندى. بازار - بېزىلاردا 617 ئائىلە، 3085 ئادەم (قېتىم) دۆلەتنىڭ ياردىمىگە ئېرىشتى، 580 مىڭ يۈەن ياردەم پۇلى ئاجرىتىپ بېرىلدى. يېڭىدىن 355 ئائىلىگە سۇ تۇرۇبىسى ئورنىتىلدى، 751 ئائىلىلىككە ھۆكۈمەت ئۆيى سېتىپ بېرىلدى.

1994 - يىلى ناھىيە بويىچە ئاھالىنىڭ تۇغۇلۇش نىسبىتى 14.9‰، ئۆلۈش نىسبىتى 4.8‰، تەبىئىي كۆپىيىش نىسبىتى 10.1‰ بولدى.

☆ 7 - ئاينىڭ 16 - كۈنى ناھىيىدە 20 يىلدىن بۇيان كۆرۈلۈپ باقمىغان ئالاھىدە زور كەلكۈن ئاپىتى يۈز بېرىپ، 216 مىڭ يۈەن ئىقتىسادىي زىيان بولدى.

☆ 8 - ئاينىڭ 11 - كۈنى توقسۇن ناھىيىلىك ئوت ئېلېكتر ئىستانسىسى ھەم ئېلېكتر تورى بىراقلا ئۈزۈمچى ئېلېكتر تورىغا تۇتاشتۇرۇلدى.

☆ 9 - ئايدا خەلقئارا ساپال ۋە فارفور بۇيۇملار ھۈنەر-سەنەت بايرىمىدا، ۋاڭ پېيىمىڭ جۈڭخۇا خەتتاتلىق ۋە رەسىم كۆرگەزمىسىدە مۇنەۋۋەر خەتتات ۋە رەسسام مۇكاپاتىغا ئېرىشتى.

☆ 12 - ئايدا ناھىيىلىك پارتكوم، ناھىيىلىك خەلق ھۆكۈمىتى 1994 - يىللىق كارخانا مۇددىگەرلىكى توختامىنى نەقلەشتۈردى، ئىقتىساد كومىتېتى، سودا كومىتېتى، بېزا ئىگىلىك كومىتېتى قاتارلىق سىستېمىلاردىكى ھۆددىگە ئېلىنغان 17 كارخانىغا 596 مىڭ يۈەن مۇكاپات تارقاتتى، ھۆددە ئېلىنغان ئالتە كارخانىغا 10 مىڭ يۈەن جەرىمانە قويدى؛ 1994 - يىللىق بېزا - كەنتلەرنىڭ ھاللىق سەۋىيىگە يېتىش قۇرۇلۇشى جەھەتتىكى توختاملارنى نەقلەشتۈردى، شاھ بېزىسى، غولبويى بېزىسى، بوستان بېزىسى، كۆجەي بازىرىنىڭ ھاللىق سەۋىيىگە يېتىش قۇرۇلۇشلىرىنى 9350 يۈەن پۇل بىلەن مۇكاپاتلىدى.

سۇ سۈڭلەن

پېچان ناھىيىسى

ئاساسىي ئەھۋالى

پېچان ناھىيىسى تەكلىماكانىڭ شەرقىي بۆلىكىدىكى بۇغدا چوققىسىنىڭ جەنۇبىي ئېتىكىگە، تۇرپان ئويمانلىقىنىڭ شەرقىي قىسمىغا جايلاشقان. 1994 - يىلدىكى ئومۇمىي

نوپۇسى 169 مىڭ 663، بۇنىڭ ئىچىدە ئاز سانلىق مىللەتلەر نوپۇسى 133 مىڭ 787. ناھىيە بويىچە تېرىلغۇ يەر كۆلىمى 14 مىڭ 270 گېكتار، ئاشلىق تېرىلغۇ كۆلىمى 6800 گېكتار، ئىقتىسادىي زىرائەت تېرىلغۇ كۆلىمى 7100 گېكتار. كىلىماتى مۆتىدىل بەلباغنىڭ قۇرۇقلۇق تىپىدىكى قۇرغاق كىلىماتىغا كىرىدۇ.

پارتىيە، ھۆكۈمەت ئورگانلىرىنىڭ ئاساسلىق مەسئۇللىرى

ج ك پ پىچان ناھىيىلىك 5 - نۆۋەتلىك كومىتېتنىڭ شۇجىسى: لى مىڭ.

12 - نۆۋەتلىك خەلق قۇرۇلتىيى دائىمىي كومىتېتنىڭ مۇدىرى: ئابدۇرېھىم سەيپۇل؛ مۇئاۋىن مۇدىرلىرى: جاۋ شۇرېن (مانجۇ)، بەكرى تۆمۇر، بارات سايىم، ئىمانخان رېھىم، جاڭ چىگيۇ، خۇ جىگيۇ.

ھاكىمى: ئابلا قاسىم (11 - ئايدا ۋەزىپىسىدىن يۆتكەلدى)، سەمەت ئەيسا (11 - ئايدا مۇۋەققەت ھاكىم بولدى)؛ مۇئاۋىن ھاكىملىرى: خۇاڭ جىجۇڭ، ماجىنگۇي (خۇيزۇ)، جۇ شۇفېڭ (9- ئايدا ۋەزىپىسىدىن يۆتكەلدى)، كاڭ دېنشياڭ (10 - ئايدا ۋەزىپىگە تەيىنلەندى)، ئابدۇرۇسۇل شۇكۇر؛ پەن - تېخنىكىغا مەسئۇل مۇئاۋىن ھاكىمى: شۇ يۈەنجۇن (11- ئايدا ۋەزىپىسىدىن يۆتكەلدى)، چېن چۈەنكەي (10 - ئايدا ۋەزىپىگە تەيىنلەندى).

سىياسىي كېڭەش 8 - نۆۋەتلىك كومىتېتنىڭ رەئىسى: قايىت زايىت؛ مۇئاۋىن رەئىسلىرى: ھەبىبۇل قادىر، ماجىدي (خۇيزۇ)، ما چۈەنداۋ، رەجەپ ھاپىز ئاخۇن، ماجۇنسەي (خۇيزۇ).

خەلق سوت مەھكىمىسىنىڭ باشلىقى: ئابدۇراخمان سېيىتنىياز.

خەلق تەپتىش مەھكىمىسىنىڭ باش تەپتىشى: خې ژېنشۇ (خۇيزۇ).

ئىقتىسادىي جەھەتتىكى يېڭى تەرەققىيات

1994 - يىلى ناھىيە بويىچە يېزا ئىگىلىك ئومۇمىي مەھسۇلات قىممىتى 307 مىليون يۈەن (ھازىرقى باھا بويىچە ھېسابلاندى، تۆۋەندىمۇ شۇنداق) گە يېتىپ، 1993 - يىلدىكىدىن 6.7% ئاشتى (ئۆزگەرمەس باھا بويىچە ھېسابلاندى). مۇشۇ يىل يىلدا 23 مىڭ 441 تونا ئاشلىق، 7189 تونا پاختا، 117 مىڭ 570 تونا ئۈزۈم، 18 مىڭ 541 تونا قوغۇن ئېلىندى. 313 گېكتار يەردە ئورمان بەرپا قىلىپ، 160 مىڭ تۇپ كۆچەت تىكىلدى. مۇشۇ يىل يىلدا 2325 تونا گۆش، 50 تونا سۈت، 556 تونا يۇڭ، 56 مىڭ 428 پارچە تېرە ئېلىندى. ئېتىز - ئېرىق سۇ ئىنشائات ئاساسىي قۇرۇلۇشىغا 31 مىليون 60 مىڭ يۈەن مەبلەغ سېلىندى. 1.4 كىلومېتر ئۈزۈنلۈقتا ئېرىق - ئۆستەڭ چېپىلدى، 108 قۇدۇق قېزىلدى. يېزا - بازار كارخانىسى 355 كە، ئومۇمىي كىرىمى 294 مىليون 530 مىڭ يۈەنگە يەتتى.

ناھىيە بويىچە سانائەت ئومۇمىي مەھسۇلات قىممىتى 1 مىليارد 596 مىليون 640 مىڭ يۈەنگە يېتىپ، 1993 - يىلدىكىدىن 19.3% ئاشتى. مۇشۇ يىل يىلدا 209 مىڭ تونا كۆمۈر، 56 مىڭ تونا سېمونت، 5.798 كىلوگرام ئالتۇن، 344 مىڭ تونا تۆمۈر رودىسى، 23 مىڭ 784 تونا چويۇن، 110 تونا يېسلانغان پولات، 351 تونا ئىنچىكە ئىشلەنگەن تۆز، 1128 تونا ناترې نېترات، 5095 تونا كالىي نېترات، 1 مىليون 410 مىڭ تونا نېفت، 11 مىڭ 602 تونا بىرىكمە ئوغۇت، 12 مىڭ 880 تونا ئىشقارلىق سۇلفىد، 154 مىليون 640 مىڭ دانە خىش، 6472 تونا چىگىتى ئايرىلغان پاختا، 6176 تونا پاكىز قۇرۇتۇلغان قۇرۇق ئۈزۈم ئىشلەپچىقىرىلدى. يېڭىدىن قۇرۇلغان ۋە قۇرۇلۇۋاتقان تۈرلەر مۇنۇلار: ناھىيىلىك ئاشلىق - ياغ سودا باش شىركىتىنىڭ ئۈن تارتىش سېخىنى ئۆزگەرتىپ قۇرۇش، شارسىمان ماگنىت ئىلغاش زاۋۇتى، كان ئىشلىرى ئىدارىسىنىڭ تۆمۈر تاۋلاش زاۋۇتى قاتارلىقلار. ئىشلەپچىقىرىشقا كىرىشكەن تۈرلەر مۇنۇلار: بەش پولات - تۆمۈر زاۋۇتى، 2 - يېنىك سانائەت ئىدارىسىنىڭ ئوكسىگېن ئىشلەپچىقىرىش زاۋۇتى، ئۈن زاۋۇتىنى ئۆزگەرتىپ قۇرۇش، ۋىلايەتلىك خىمىيە سانائىتى زاۋۇتىنىڭ 17 كۇب مېترلىق پېچى، قەغەز ساندۇق زاۋۇتى، يېپەك تارتىش زاۋۇتى. بۇلارغا سېلىنغان ئومۇمىي مەبلەغ 21 مىليون 450 مىڭ يۈەنگە يەتتى. جەمئىيەت بويىچە تۈراقلىق مۇلۇككە 2 مىليارد 893 مىليون 620 مىڭ يۈەن مەبلەغ سېلىندى، بۇنىڭ ئىچىدە يېڭىلاش ۋە ئۆزگەرتىش قۇرۇلۇشىغا سېلىنغىنى 27 مىليون90 مىڭ يۈەن. پوچتا - تېلېگراف كەسپىنىڭ ئومۇمىي تىجارەت سوممىسى 4 مىليون 883 مىڭ يۈەنگە يەتتى، يىل ئاخىرىغىچە 1548 توچكىلىق پروگراممىلىق تېلېفون ئورنىتىلدى. شۇ يىلى لەمجىن ئۈزۈم بازىرى قۇرۇلۇپ، ناھىيە تەۋەسىدە قۇرۇق ئۈزۈمگە قارىتا بىرلىككە كەلگەن نام، بىرلىككە كەلگەن تاۋار بەلگىسى، بىرلىككە كەلگەن نومۇر قوللىنىش يولغا قويۇلدى. مۇشۇ بىر يىلدا جەمئىي 7400 تونا قۇرۇق ئۈزۈم پىششىقلاپ ئىشلەندى، ئۇلاردىن 44 مىليون 400 مىڭ يۈەن قىممەت ئاشۇرۇلدى.

پەن - تېخنىكا، مائارىپ، مەدەنىيەت، سەھىيە، تەنتەربىيە ئىشلىرى

ناھىيە بويىچە ئوتتۇرا دەرىجىلىكتىن يۇقىرى كەسپىي تېخنىكا ۋەزىپىسى بار پەن - تېخنىكا خادىمى 269، لەمجىن يېزىسىنىڭ «1000 مو ئۈزۈمزارلىق - ئۇلگە كۆرسىتىش رايونى» تۈرپان ۋىلايىتىنىڭ پەن - تېخنىكا تەرەققىياتى بويىچە

2 - دەرىجىلىك مۇكاپاتقا ئېرىشتى. ناھىيە بويىچە باشلانغۇچ مەكتەپ 69 (مىللىي باشلانغۇچ مەكتەپ 66)، ئوقۇغۇچىسى 26 مىڭ 185 (ئاز سانلىق مىللەت ئوقۇغۇچى 21 مىڭ 330)؛ ئوتتۇرا مەكتەپ 22 (مىللىي ئوتتۇرا مەكتەپ 15)، ئوقۇغۇچىسى 8413 (ئاز سانلىق مىللەت ئوقۇغۇچى 4638)؛ دېھقانچىلىق تېخنىكىسى ئوتتۇرا مەكتىپى بىر، ئوقۇغۇچىسى 193؛ ئىشچى - خىزمەتچىلەر ئىشتىن سىرتقى مەكتىپى بىر، ئوقۇغۇچىسى 87؛ يېزا ئىگىلىك رادىئو مەكتىپى بىر، ئوقۇغۇچىسى 223 (ئاز سانلىق مىللەت ئوقۇغۇچى 122)؛ بالىلار باغچىسى بىر، باغچىدىكى بالا 150؛ ھەرخىل ئوقۇتقۇچى 2051 (ئاز سانلىق مىللەت ئوقۇتقۇچى 1507). رادىئوناڭ ئاھالىنى قاپلاش نىسبىتى 65% بولدى، تېلېۋىزىيەنىڭ ئاھالىنى قاپلاش نىسبىتى 90% كە يەتتى. ناھىيە بويىچە تىببىي داۋالاش - سەھىيە ئاپپاراتى 22، كەسپىي سەھىيە تېخنىكا خادىمى 477 (ئاز سانلىق مىللەت خادىم 362)، كېسەل كارۋىتى 483. ناھىيە تەنھەرىكەتچىلىرى ۋىلايەت بويىچە ئوتكۈزۈلگەن ئوتتۇرا مەكتەپ ئوقۇغۇچىلىرىنىڭ يېنىك ئاتلېتىكا تەنھەرىكەت يىغىندا سەككىز ئالتۇن مېدال، ئون كۈمۈش مېدال، تۆت مىس مېدال ئالدى. مۇشۇ بىر يىل ئىچىدە يېزا - بازارلاردا 13 قېتىم تەنھەرىكەت يىغىنى ئۆتكۈزۈلدى، مۇسابىقىگە 540 ئادەم (قېتىم) قاتناشتى. 11 مىڭ 569 كىشى «دۆلەتنىڭ تەنتەربىيىدە چېنىقىش ئۆلچىمى» گە يەتتى.

خەلق تۇرمۇشى

1994 - يىلى دېھقان، چارۋىچىلارنىڭ كىشى بېشىغا توغرا كېلىدىغان ئوتتۇرىچە ساپ كىرىمى 1350 يۈەنگە يەتتى. ناھىيە بويىچە يىل ئاخىرىدىكى ئىشچى- خىزمەتچى 8713 (توختاملىق ئىشچى - خىزمەتچى 636) بولۇپ، مۇشۇ بىر يىلدا 350 مىليون 630 مىڭ يۈەن ئىش ھەققى تارقىتىلدى. ناھىيە بازىرىدا 7170 كىشى ئىشقا ئورۇنلاشتى. ھەرخىل مال - مۇلۇك سۇغۇرتىسىنىڭ ئومۇمىي سوممىسى 1 مىليارد 400 مىليون يۈەنگە يەتتى. بازار - يېزىلاردا 19 مىڭ 835 ئادەم (قېتىم) دۆلەتنىڭ ياردىمىگە ئېرىشتى، كوللېكتىپ تەرىپىدىن بېقىلىۋاتقان يېتىم - يېسىر، بوۋاي - مومای، مېيىپ، بالا 80.

1994 - يىلى ناھىيە بويىچە ئاھالىنىڭ تۇغۇلۇش نىسبىتى 13.3‰، تۇغۇلۇش نىسبىتى 9.4‰، تەبئىي كۆپىيىش نىسبىتى 8.4‰ بولدى.

ئىلمىي ئۇسۇلدا قوغۇن تېرىپ، مول ھوسۇل ئېلىش ئەھۋالى

1994 - يىلى پىچان ناھىيىلىك يېزا - ئىگىلىك پەن - تېخنىكىسىنى كېڭەيتىش مەركىزىي پونكىتى ئاپتونوم رايون بويىچە تۇنجى ناھىيە دەرىجىلىك قوغۇن جەمئىيىتىنى قۇرۇپ، شىنجاڭ دېھقانچىلىق پەنلەر ئاكادېمىيىسى ۋە شىنجاڭ «1 - ئاۋغۇست» يېزا ئىگىلىك شۇڭيۈەندىن بەش نەپەر تەتقىقاتچى ۋە پروفېسسورنى تېخنىكا «باش قوماندان» لىقىغا تەكلىپ قىلىپ، ناھىيە بويىچە ئىلمىي ئۇسۇلدا قوغۇن تېرىش دولقۇنىنى قوزغىۋەتتى.

مۇشۇ بىر يىلدا ناھىيە بويىچە قوغۇن سېتىشتىن 50 مىليون يۈەن كىرىم قىلىندى، 50 نەچچە ئائىلىلىك قوغۇنچىنىڭ كىرىمى 200 مىڭ يۈەندىن، كىرىمى ئەڭ يۇقىرى بولغانلىرىنىڭ 1 مىليون يۈەندىن ئېشىپ كەتتى.

سۇ - ئېلېكتر قۇرۇلۇشىغا سېلىنمىدىغان سېلىنما كۆپەيتىلدى

1994 - يىلى ناھىيە بويىچە ئېنېرگىيە - ئېرىق سۇ ئىنشائات قۇرۇلۇشىغا ھەرقايسى تەرەپلەر سالغان، توپلىغان مەبلەغ ۋە ئامورتىزاتسىيە مەبلىغى 30 مىليون 448 مىڭ يۈەنگە يېتىپ، 1993 - يىلدىكىدىن 57% ئاشتى. كۆكيار سۇ ئامبىرىنىڭ ئاستى سۇئۆگزىنى مۇستەھكەملەش قۇرۇلۇشى، 142.3 كىلومېتر ئۇزۇنلۇقتىكى سۇ سىغىمى ئېرىق - ئۆستەڭ، 63 سۇ سىغىمى كۆلچەك قاتارلىق سۇ ئىنشائات مۇئەسسەسىلىرى پۈتكۈزۈلدى، بۇنىڭ ىلەن 30 مىڭ كۇب مېتر سۇ تېجەلدى. 226.67 سۇغىرىش كۆلىمى كۆپەيتىلدى، 690.67 گېكتار تۆۋەن ھوسۇللۇق ئېتىز ياخشىلاندى. ئېلېكتر ئېنېرگىيىسى قۇرۇلۇشىغا 2 مىليون 435 مىڭ يۈەن سېلىنما سېلىندى، دىغار ترانسفورماتور پونكىتى قۇرۇلدى، ئىككى ترانسفورماتور پونكىتىدىكى ترانسفورماتورنىڭ سىغىمچانلىقى ئاشۇرۇلدى، 49.5 كىلومېتر ئۇزۇنلۇقتىكى ئېتىز - ئېرىق توك يولى ئۆزگەرتىلدى. يېزىلاردا كېسەللىكنىڭ ئالدىنى ئېلىش، ئىچىدىغان سۇنى ياخشىلاش ئۈچۈن، 376.6 كىلومېتر ئۇزۇنلۇقتا سۇ تۇرۇبىسى ئورنىتىلىپ، 19 مىڭ 560 كىشىنىڭ پاكىز سۇ ئىچىش مەسىلىسى ھەل قىلىندى.

☆ 9 - ئايدا گۇۋۇيۈەن پىچان ناھىيىسىگە «مەملىكەت بويىچە مىللەتلەر ئىتتىپاقلىقى ۋە تەرەققىياتىدىكى نەمۇنە ناھىيە» دەپ نام بەردى، ناھىيە ئاپتونوم رايون تەرىپىدىن «مەنىۋى مەدەنىيەتتە ئىلغار ناھىيە»، «خەلق قوراللىق بۆلۈمى قۇرۇلۇشىدا ئىلغار ناھىيە»، «يېزا - بازار كارخانىلىرى بويىچە ئىلغار ناھىيە» بولۇپ باھالاندى.

☆ 11 - ئايدا چىقتىم، لەمجەن يېزىلىرى ئەمەلدىن قالدۇرۇلۇپ، بازار بولۇپ قۇرۇلدى.

چېن يۈفۇ

قۇمۇل ۋىلايىتى

ئاساسىي ئەھۋالى

قۇمۇل ۋىلايىتى ئاپتونوم رايونىمىزنىڭ شەرقىي قىسمىغا جايلاشقان. 1994 - يىلدىكى ئومۇمىي نوپۇسى 433 مىڭ 704، بۇنىڭ ئىچىدە ئاز سانلىق مىللەتلەر نوپۇسى 146 مىڭ 315. ۋىلايەت بويىچە تېرىلغۇ يەر كۆلىمى 45 مىڭ 350 گېكتار، ئاشلىق تېرىلغۇ كۆلىمى 22 مىڭ 400 گېكتار، ئىقتىسادىي زىرائەت تېرىلغۇ كۆلىمى 11 مىڭ 890 گېكتار. كىلىماتى تىپىك قۇرۇقلۇق تېھىدىكى كىلىماتقا كىرىدۇ.

پارتىيە، ھۆكۈمەت ئورگانلىرىنىڭ ئاساسلىق مەسئۇللىرى

ج ك پ قۇمۇل ۋىلايەتلىك كومىتېتىنىڭ شۇجىسى: خۇاڭ چاڭيۈەن؛ مۇئاۋىن شۇجىلىرى: ئابدۇراخمان كېرىم (1 - ئايدا ۋەزىپىگە تەينىلەندى)، گۈجۈڭچىن (4 - ئايدا ۋەزىپىگە تەينىلەندى).

ئاپتونوم رايونلۇق خەلق قۇرۇلتىيى دائىمىي كومىتېتى قۇمۇل ۋىلايەتلىك خىزمەت كومىتېتىنىڭ مۇدىرى: ئايۇپ قۇربان (1 - ئايدا ۋەزىپىگە تەينىلەندى)؛ مۇئاۋىن مۇدىرلىرى: خي شۈيى (11 - ئايدا ۋەزىپىگە تەينىلەندى)، خەلچىخان ياقۇپ، ۋۇ ۋېنشياڭ.

ۋالىيسى: ئابدۇراخمان كېرىم (1 - ئايدا ۋەزىپىگە تەينىلەندى)؛ مۇئاۋىن ۋالىيلىرى: چىن پېيرۇڭ (4 - ئايدا ۋەزىپىگە تەينىلەندى)، لى شۈشەن (4 - ئايدا ۋەزىپىگە تەينىلەندى). يەن شۈفەن (12 - ئايدا ۋەزىپىسىدىن يۆتكەلدى)، توختىخان ئىسمائىل، جاۋ جەنكۈي (12 - ئايدا ۋەزىپىسىدىن يۆتكەلدى)، زەكەن (قازاق).

سىياسىي كېڭەش ۋىلايەتلىك خىزمەت كومىتېتىنىڭ مۇئاۋىن مۇدىرلىرى: جاڭ بىڭجيا، تۇردى قۇربان، ئىبراھىم سالى، ئىبرەجەپ (قازاق).

ۋىلايەتلىك ئوتتۇرا خەلق سوت مەھكىمىسىنىڭ باشلىقى: غوجا سالى.

ئاپتونوم رايونلۇق خەلق تەپتىش مەھكىمىسى قۇمۇل ۋىلايەتلىك شۇبىسىنىڭ باش تەپتىشى: دۇڭ جيەن.

ئىقتىسادىي جەھەتتىكى يېڭى تەرەققىيات

1994 - يىلى ۋىلايەت بويىچە يېزا ئىگىلىك ئومۇمىي مەھسۇلات قىممىتى 379 مىليون 180 مىڭ يۈەن (ھازىرقى باھا بويىچە ھېسابلاندى، تۆۋەندىمۇ شۇنداق) گە يېتىپ، 1993 - يىلدىكىدىن %7.10 ئاشتى (ئۆزگەرمەس باھا بويىچە ھېسابلاندى). مۇشۇ يىلدا 80 مىڭ 888 تونا ئاشلىق، 3628 تونا يانفلىق دان، 5468 تونا پاختا ئېلىندى. مۇشۇ يىلى 659 گېكتار يەردە ئورمان بەرپا قىلىنىپ، 440 مىڭ تۈپ كۆچەت تىكىلدى. مۇشۇ يىلدا 10 مىڭ 523 تونا گۆش، 9466 تونا سۈت، 1453 تونا يۇڭ، 330 مىڭ پارچە تېرە ئېلىندى. ئېتىز - ئېرىق سۇ ئىنشائات ئاساسىي قۇرۇلۇشىغا 14 مىليون 667 مىڭ 300 يۈەن مەبلەغ سېلىندى. سۇغىرىش كۆلىمى 45 مىڭ 200 گېكتار كۆپەيتىلدى. يېزا - بازار كارخانىسى 8722 گە، ئومۇمىي كىرىمى 217 مىليون 60 مىڭ يۈەنگە يەتتى.

ساناقتا ئومۇمىي مەھسۇلات قىممىتى 1 مىليارد 309 مىليون 280 مىڭ يۈەنگە يېتىپ، 1993 - يىلدىكىدىن %24.4 ئاشتى. مۇشۇ يىلدا 358 مىليون 290 مىڭ كىلوۋات سائەت توك، 2 مىليون 90 مىڭ تونا كۆمۈر، 170 مىڭ تونا سېمونت، 10 مىڭ تونا شېكەر، 140 مىڭ تونا تۇز، 5000 تونا ئېچىلىك - ھاراق (ئاق ھاراق 75 تونا)، 7049 تونا پاختا يىپ، 310 مىڭ مېتر يۇڭلۇق توقۇلما، 3700 پارچە يۇڭلۇق ئەدىيال ئىشلەپچىقىرىلدى. يېڭىدىن قۇرۇلغان ۋە قۇرۇلۇۋاتقان تۈرلەرگە 322 مىليون 840 مىڭ يۈەن مەبلەغ سېلىندى. جەمئىيەت بويىچە تۇراقلىق مۇلۇككە 364 مىليون 590 مىڭ يۈەن مەبلەغ سېلىندى. چەت ئەللەر بىلەن 57 تۈرده ئىقتىساد - تېخنىكا ھەمكارلىقى ئورنىتىلىپ، بۇلارغا جەمئىي 50 مىليون 570 مىڭ يۈەن مەبلەغ سېلىندى. مۇشۇ يىلدا يولۇچى ئوبوروت مىقدارى 164 مىليون 300 مىڭ ئادەم / كىلومېتر، يۈك ئوبوروت مىقدارى 143 مىليون 680 مىڭ تونا / كىلومېتر ياتتى. پوچتا - تېلېگراف كەسپىنىڭ ئومۇمىي تىجارەت سوممىسى 13 مىليون 890 مىڭ يۈەنگە، يىل ئاخىرىدىكى پروگراممىلىق تېلېفون 14 مىڭ 48 توپكىغا يەتتى. بازار سودىسىدا پۈتۈشۈلگەن سومما 128 مىليون 200 مىڭ يۈەنگە يەتتى.

پەن - تېخنىكا، مائارىپ، مەدەنىيەت، سەھىيە، تەنتەربىيە ئىشلىرى

ۋىلايەت بويىچە ئوتتۇرا دەرىجىلىكتىن يۇقىرى كەسپىي تېخنىكا ۋەزىپىسى بار پەن - تېخنىكا خادىمى 4643. ۋىلايەت بويىچە باشلانغۇچ مەكتەپ 173 (مىللىي باشلانغۇچ مەكتەپ 90)، ئوقۇغۇچىسى 36 مىڭ 483 (ئاز سانلىق مىللەت ئوقۇغۇچىسى 18 مىڭ 736)؛ ئوتتۇرا مەكتەپ 23، ئوقۇغۇچىسى 18 مىڭ 522 (ئاز سانلىق مىللەت ئوقۇغۇچى 2526)؛ قۇمۇل ۋىلايەتلىك مائارىپ شۇبىسىنىڭ بىلەن تېلېۋىزىيە داشۋىسى قۇمۇل شۇبىسىنىڭ ئوقۇغۇچىسى 1048؛

بالىلار باغچىسى ئالتە، باغچىدىكى بالا 4604؛ ھەر خىل ئوقۇتقۇچى 5556. رادىئوناق ئاھالىنى قاپلاش نىسبىتى 69.7%، تېلېۋىزىيەناق ئاھالىنى قاپلاش نىسبىتى 79.4%. ژىلايەت بويىچە تىببىي داۋالاش - سەھىيە ئاپپاراتى 180، كەسپىي سەھىيە تېخنىكا خادىمى 3318 (ئاز سانلىق مىللەت خادىم 765)، كېسەل كارۋىتى 2240. ژىلايەت تەۋەرىكەتچىلىرى ئاپتونوم رايونلۇق 3 - نۆۋەتلىك ئاز سانلىق مىللەتلەر تەۋەرىكەت يىغىنىدا تۆت ئالتۇن مېدال، بەش كۈمۈش مېدال، تۆت مىس مېدال ئالدى.

خەلق تۇرمۇشى

1994 - يىلى يېزا ئاھالىسىناق كىشى بېشىغا توغرا كېلىدىغان ئوتتۇرىچە ساپ كىرىمى 937 يۈەنگە يەتتى. ژىلايەت بويىچە يىل ئاخىرىدىكى ئىشچى - خىزمەتچى 79 مىڭ 334 (توختاملىق ئىشچى - خىزمەتچى 9883) بولۇپ، مۇشۇ بىر يىلدا 346 مىليون 604 مىڭ يۈەن ئىش ھەققى تارقىتىلدى. مۇشۇ بىر يىلدا 3 مىليون 530 مىڭ يۈەن مەبلەغ سېلىنىپ، مۇھىتناق بۇلغىنىشىنى مۇددەت ئىچىدە تۈزەشكە دائىر ئالتە تۈر تاماملاندى. جەمئىي كۆلىمى 26 كۋادرات كىلومېتر كېلىدىغان ئىس - تۈتەك، چاڭ - توزان تىزگىنلەنگەن رايوندىن ئىككىسى، كۆلىمى ئىككى كۋادرات كىلومېتر كېلىدىغان مۇھىتتىكى شاۋقۇن - سۈرەن ئۇلچەمگە يەتكەن رايوندىن ئىككىسى قۇرۇلدى.

1994 - يىلى ژىلايەت بويىچە ئاھالىناق تۈغۈلۈش نىسبىتى 12.7‰، ئۆلۈش نىسبىتى 3.9‰، تەبىئىي كۆپەيمىش نىسبىتى 8.8‰ بولدى. يىل ئاخىرىدىكى ئومۇمىي نوپۇس 433 مىڭ 700 گە يېتىپ، 1993 - يىلدىكىدىن 8700 ئادەم كۆپەيدى. بۇنىڭ ئىچىدە ئۇيغۇر 87 مىڭ 900 بولۇپ، 912 ئادەم كۆپەيدى؛ قازاق 41 مىڭ بولۇپ، 622 ئادەم كۆپەيدى؛ خەنزۇ 287 مىڭ 400 بولۇپ، 6800 ئادەم كۆپەيدى؛ باشقا مىللەتلەر ئاھالىسى 17 مىڭ 400.

ھەر تەرەپنىڭ ئەۋزەللىكلىرى بىرلەشتۈرۈلۈپ، رايون ئىگىلىكى تەرەققىي قىلدۇرۇلدى

قۇرۇلۇش ژىلايىتىدە شىنجاڭ ئىشلەپچىقىرىش - قۇرۇلۇش بىگىتۈەنى قۇرۇلۇ دېھقانچىلىق مەيدانلىرىنى باشقۇرۇش ئىدارىسى، قۇرۇلۇ تۆمۈرىيول شۆبە ئىدارىسى، يامانسۇ تۆمۈر كېنى، تۇرپان - قۇرۇلۇ نېفىتلىكى قۇرۇلۇ بازىسى قاتارلىق مەركەز ۋە ئاپتونوم رايون دەرىجىلىك 40 چوڭ، ئوتتۇرا كارخانا بار. 1994 - يىلىناق دەسلىپىدە قۇرۇلۇ ژىلايەتلىك پارتكوم «ھەر قايسى تەرەپلەرنىڭ ئەۋزەللىكلىرىنى بىرلەشتۈرۈپ، رايون ئىگىلىكىنى ئورتاق تەرەققىي قىلدۇرۇش» ستراتېگىيىسىنى ئوتتۇرىغا قويدى. قۇرۇلدا تۈرۈشلۇق ھەر قايسى تەرەپلەر تەكرار ئىشلەپچىقىرىشنى كېڭەيتىش ياكى كۆپ خىل ئىگىلىكنى قانات يايدۇرۇش مەقسىتىدە ئىختىيارىي بىرلىشىپ، ئەۋزەللىكلىرىنى ئۆز ئارا تولۇقلاپ، بىرلىشىپ تەرەققىي قىلدى. يىلىغا 50 مىڭ تونىنا نېفىت قۇدۇقىغا ئىشلىتىلىدىغان سىمونت ئىشلەپچىقىرىدىغان قۇرۇل ژىلايەتلىك سىمونت زاۋۇتى تېخنىكا ئۆزگەرتىشتە 5 مىليون يۈەن پۇلغا جەددىي ئېھتىياجلىق بولۇپ، ئىقتىسادىي ئەھۋالى يار بەرمىگەچكە، بىر مەزگىل مەبلەغ تەييارلىيالماي قېيىن ئەھۋالدا قالغان، مۇشۇ پەيتتە تۈرپان - قۇرۇل نېفىتلىكىنىڭ ماددىي ئەشيالار باشقارمىسى مەبلەغ چىقىرىپ، مەبلەغ ۋە بازارنى ھۆددىگە ئېلىپ، ئاق ياخشى بىرلىشىشنى ئىشقا ئاشۇردى. تۈرپان - قۇرۇل نېفىتلىكى يەنە 7 مىليون يۈەن چىقىرىپ، ژىلايەتلىك يۈك توقۇمىچىلىق فابرىكىسى بىلەن سىمونا توقۇلما مەھسۇلاتلارنى ئورتاق ئىشلەپچىقىرىپ، كارخانىغا ھاياتىي كۈچ بەخش ئەتتى.

قۇرۇل ژىلايىتى بۇنىڭغا ماس ھالدا بىر مۇنچە ئېتىبار بېرىش سىياسىتىنى تۈزۈپ چىقىپ، قۇرۇلدا تۈرۈشلۇق مەركەزگە قاراشلىق كارخانىلارنى ئىجارىگە بېرىش، كۆتۈرە ئېلىش، پايغا قاتنىشىش قاتارلىق شەكىللەر ئارقىلىق ژىلايەتتىكى دۆلەت ئىگىلىكىدىكى كارخانىلارنىڭ مېخانىزمىنى ئۆزگەرتىشكە قاتنىشىشقا رىغبەتلەندۈردى. ئەسلىدىكى ژىلايەتلىك ئاپتوموبىل رېمونت زاۋۇتى پاي تۈزۈمىدىكى كارخانىغا ئۆزگەرتىلگەندىن كېيىن، قۇرۇل شۆبە تۆمۈرىيول ئىدارىسى ئۈچ يىلدا 900 مىڭ يۈەن تۆلەش شەرتى بىلەن بۇ زاۋۇتنىڭ ماتېرىيال ئىشكابى سېخىنى تولۇق ئىجارىگە ئېلىپ، تۈراقسىز مەبلەغ يېتىشمەسلىك سەۋەبىدىن توختاپ قېلىش گىردابىغا بېرىپ قالغان بۇ سېخنى قايتا ھاياتلىققا ئېرىشتۈردى، بۇ سېخ مەھسۇلاتلىرىنى ئاپتونوم رايون سىرتىدىكى بازارلارغا سالدى.

بىر يىلدىن بېرى، قۇرۇل ژىلايىتى مەركەز ۋە ئاپتونوم رايونىناق قۇرۇلدا تۈرۈشلۇق كارخانىلىرى بىلەن 18 تۈردە ھەمكارلاشتى، ژىلايەت 31 مىليون يۈەندىن كۆپرەك مەبلەغ كىرگۈزدى، بۇ، سېلىنغان مەبلەغ ئومۇمىي سوممىسىناق 45 پىرسەنتىنى ئىگىلىدى.

☆ 9 - ئايدا قۇرۇل ژىلايەتلىك مەدەنىيەت باشقارمىسى تەھرىرلىگەن «قۇرۇل مۇقاملىرى» دېگەن كىتاب نەشرىدىن چىقىپ تارقىتىلدى.

☆ 12 - ئاينىناق 20 - كۈنى قۇرۇل ژىلايىتى يېڭىچە

تەزكىرە تۈزۈش خىزمىتىنىڭ ئون يىللىقىنى خاتىرىلەش يىغىنى ئۆتكۈزدى.

جىلگە چېگجيا

قۇمۇل شەھىرى

ئاساسىي ئەھۋالى

قۇمۇل شەھىرى ئاپتونوم رايونىمىزدىكى شەرقىي تەڭرىتاغنىڭ جەنۇبىي ئېتىكىگە جايلاشقان. 1994 - يىلدىكى ئومۇمىي نوپۇسى 314 مىڭ 334، بۇنىڭ ئىچىدە ئاز سانلىق مىللەتلەر نوپۇسى 103 مىڭ 779. شەھەر بويىچە تېرىلغۇ يەر كۆلىمى 14 مىڭ 300 گېكتار، ئاشلىق تېرىلغۇ كۆلىمى 8700 گېكتار، ئىقتىسادىي زىرائەت تېرىلغۇ كۆلىمى 7600 گېكتار، كىلىماتى مۆتىدىل بەلباغنىڭ قۇرۇقلۇق تىپىدىكى قۇرغاق كىلىماتىغا كىرىدۇ.

پارتىيە، ھۆكۈمەت ئورگانلىرىنىڭ ئاساسلىق مەسئۇللىرى

ج ك پ قۇمۇل شەھەرلىك 2 - نۆۋەتلىك كومىتېتىنىڭ شۇجىسى: گو شياۋدۇڭ.

5 - نۆۋەتلىك خەلق قۇرۇلتىيى دائىمىي كومىتېتىنىڭ مۇدىرى: ئەن شىشيەن (خۇيزۇ)؛ مۇئاۋىن مۇدىرلىرى: جاڭ شۇسېن، خەيرىنسا تۆمۈر، خۇي جيۇلىڭ، نۇرۇللا مەھمەتنىياز.

شەھەر باشلىقى: مۇھەممەت بارات؛ مۇئاۋىن شەھەر باشلىقلىرى: لۇ شيېپېڭ، ھىمىت يۇسۇپ، لىۋ جيەنشەن، ۋەن يۇشىڭ؛ پەن ـتېخنىكىغا مەسئۇل مۇئاۋىن شەھەر باشلىقى: ياڭ چىڭشەن.

سىياسىي كېڭەش 5 - نۆۋەتلىك كومىتېتىنىڭ رەئىسى: ھىمىت تۈرسۇن؛ مۇئاۋىن رەئىسلىرى: شيا يىمىن، كەپەن (قازاق)، ئوسمانشاھ ھاجى.

خەلق سوت مەھكىمىسىنىڭ باشلىقى: يۇنۇس پەزۈل.

خەلق تەپتىش مەھكىمىسىنىڭ باش تەپتىشى: لىي جيېچۈن.

ئىقتىسادىي جەھەتتىكى يېڭى تەرەققىيات

1994 - يىلى شەھەر بويىچە يېزا ئىگىلىك ئومۇمىي مەھسۇلات قىممىتى 141 مىليون 758 مىڭ 500 يۈەن (1990 - يىلدىكى ئۆزگەرمەس باھا بويىچە ھېسابلاندى، تۆۋەندىمۇ شۇنداق) گە يېتىپ، 1993 - يىلىدىكىدىن 9.82% ئاشتى (ئۆزگەرمەس باھا بويىچە ھېسابلاندى). مۇشۇ يىل يىلدا 37 مىڭ 187 تونا ئاشلىق، 2766 تونا يانفلىق دان، 5087 تونا پاختا ئېلىندى. شۇ يىلى 600 گېكتار يەردە ئورمان بەرپا قىلىنىپ، 400 مىڭ تۈپ كۆچەت تىكىلدى. مۇشۇ يىل يىلدا 3912 تونا گۆش، 777 تونا سۈت، 532 تونا يۇڭ، 120 مىڭ پارچە تېرە ئېلىندى. ئېتىز - ئېرىق سۇ ئىنشائاتى ئاساسىي قۇرۇلۇشىغا 1 مىليون 100 مىڭ يۈەن مەبلەغ سېلىندى. 68 كىلومېتر ئۆزۈنلۇقتا ئېرىق - ئۆستەڭ چېپىلدى، 32 قۇدۇق قېزىلدى. سۇغىرىش كۆلىمى 433 گېكتار كۆپەيتىلدى. 560 گېكتار ئوتلاق قاشالاندى، 8.5 كىلومېتر ئۆزۈنلۇقتا كۆچ يولى، 51 قوتان ياسالدى. يېزا - بازار كارخانىسى 5689 غا، ئومۇمىي كىرىمى 141 مىليون 850 مىڭ يۈەنگە يەتتى.

سانائەت ئومۇمىي مەھسۇلات قىممىتى 163 مىليون 986 مىڭ يۈەنگە يېتىپ، 1993 - يىلدىكىدىن 23.2% ئاشتى. مۇشۇ يىل يىلدا 70 مىڭ تونا كۆمۈر، 22 مىڭ 900 تونا سېمونت، 20 مىڭ تونا تۇز، 78 تونا كەمپۇت، 5234 تونا ئىچىملىك - ھاراق (ئاق ھاراق 78 تونا) ئىشلەپچىقىرىلدى. جەمئىيەت بويىچە تۇراقلىق مۇلۇككە 81 مىليون 790 مىڭ يۈەن مەبلەغ سېلىندى، بۇنىڭ ئىچىدە يېڭىلاش، ئۆزگەرتىشكە سېلىنغىنى 9 مىليون 80 مىڭ يۈەن. مۇشۇ يىل يىلدا يولۇچى ئوبوروت مىقدارى 410 مىڭ ئادەم / كىلومېتر غا، يۈك ئوبوروت مىقدارى 1 مىليون 730 مىڭ تونا / كىلومېتر غا يەتتى. پوچتا - تېلېگراف كەسپىنىڭ ئومۇمىي تىجارەت سوممىسى 11 مىليون 511 مىڭ 700 يۈەنگە، يىل ئاخىرىدىكى پروگراممىلىق تېلېفون 12 مىڭ 568 توپكىغا يەتتى. شەھەر تەۋەسىدىكى رايونلارنىڭ ھايا‌ەتچىلىك كىرىمى 80 مىڭ يۈەنگە يەتتى. بازار سودىسىدا پۈتۈشۈلگەن سومما 94 مىليون 240 مىڭ يۈەنگە يەتتى.

پەن - تېخنىكا، مائارىپ، مەدەنىيەت، سەھىيە، تەنتەربىيە ئىشلىرى

شەھەر بويىچە ئوتتۇرا دەرىجىلىكتىن يۇقىرى كەسپىي تېخنىكا ۋەزىپىسى بار پەن - تېخنىكا خادىمى 840. شۇ يىلى ۋىلايەت دەرىجىلىك پەن تەتقىقات تۈرىدىن ئىككىسى تاماملاندى، بۇنىڭ ئىچىدە «قۇمۇل شەھىرى ئەتراپىي يېزىسىنى پەن - تېخنىكىدا ئۇلۇغ كۆرسىتىش يېزىسى قىلىش قۇرۇلۇشى ۋە ئۇنى يولغا قويۇش» تۈرى قۇمۇل ۋىلايىتىنىڭ پەن - تېخنىكا تەرەققىياتى بويىچە 2 - دەرىجىلىك مۇكاپاتقا ئېرىشتى. شەھەر بويىچە باشلانغۇچ مەكتەپ 80 (مىللىي باشلانغۇچ مەكتەپ 49)، ئوقۇغۇچىسى 18 مىڭ 244 (ئاز سانلىق مىللەت ئوقۇغۇچى 10 مىڭ 508)؛ ئوتتۇرا مەكتەپ 19 (مىللىي ئوتتۇرا مەكتەپ توققۇز)، ئوقۇغۇچىسى

9844 (ئاز سانلىق مىللەت ئوقۇغۇچى 3789)؛ بالىلار باغچىسى بىر، باغچىدىكى بالا 240 (ئاز سانلىق مىللەت بالا 30)؛ ھەر خىل ئوقۇتقۇچى 3269 (ئاز سانلىق مىللەت ئوقۇتقۇچى 1939). رادىئوناق ئاھالىنى قاپلاش نىسبىتى %68.6 بولدى، شەھەر بويىچە تىببىي داۋالاش - سەھىيە ئاپپاراتى 41، كەسپىي سەھىيە تېخنىكا خادىمى 453 (ئاز سانلىق مىللەت خادىم 256)، كېسەل كارىۋىتى 257. شەھەر تەۋەرىكەتچىلىرى ئاپتونوم رايون بويىچە ئۆتكۈزۈلگەن يېنىك ئاتلېتىكا تەۋەرىكەت يېغىنىدا ئۈچ ئالتۇن مېدال، ئۈچ كۈمۈش مېدال، تۆت مىس مېدال ئالدى. مۇشۇ بىر يىلدا يېزا بازارلاردا ئۈچ قېتىم تەۋەرىكەت يېغىنى ئۆتكۈزۈلدى، مۇسابىقىگە 500 ئادەم (قېتىم) قاتناشتى. 3500 ئادەم «دۆلەتنىڭ تەنتەربىيەدە چېنىقىش ئۆلچىمى» گە يەتتى.

خەلق تۇرمۇشى

شەھەر بويىچە يىل ئاخىرىدىكى ئىشچى - خىزمەتچى 17 مىڭ 680 (توختاملىق ئىشچى - خىزمەتچى 6860) بولۇپ، مۇشۇ بىر يىلدا 71 مىليون 165 مىڭ يۈەن ئىش ھەققى تارقىتىلدى. شەھەردە 456 ئادەم ئىشقا ئورۇنلاشتۇرۇلدى. ھەر خىل مال - مۇلۇك سۇغۇرتىسىنىڭ مۇددىتى ئېلىنغان ئومۇمىي سوممىسى 700 مىليون يۈەنگە يەتتى. شەھەر ۋە يېزىلاردا 9837 ئادەم دۆلەتنىڭ ياردىمىگە ئېرىشتى. كوللېكتىپ تەرىپىدىن بېقىلىۋاتقان يېتىم - يېسىر، بوۋاي - مومايى، مېيىپ، بالا 140.

1994 - يىلى شەھەر بويىچە ئاھالىنىڭ تۇغۇلۇش نىسبىتى ‰12.8، ئۆلۈش نىسبىتى ‰3.96، تەبىئىي كۆپىيىش نىسبىتى ‰8.84 بولدى.

☆ 12 - ئاينىڭ ئاخىرىدا شەھەرلىك پارتكوم، شەھەرلىك خەلق ھۆكۈمىتى مۇكاپاتلاش يىغىنى ئۆتكۈزۈپ، ئون نەپەر ئەمگەك نەمۇنىسى ۋە يەتتە نەپەر يېزا ئىگىلىك «شاھى» نى مۇكاپاتلىدى.

ئايشەم

ئارا تۇرۇك ناھىيىسى

ئاساسىي ئەھۋالى

ئارا تۇرۇك ناھىيىسى شەرقىي تەكلىماكاننىڭ شىمالىي ئېتىكىگە جايلاشقان. 1994 - يىلدىكى ئومۇمىي نوپۇسى 17 مىڭ 261، بۇنىڭ ئىچىدە ئاز سانلىق مىللەتلەر نوپۇسى 12 مىڭ 114. ناھىيە بويىچە تېرىلغۇ يەر كۆلىمى 3570 گېكتار، ئاشلىق تېرىلغۇ كۆلىمى 1180 گېكتار، ئىقتىسادىي زىرائەت تېرىلغۇ كۆلىمى 580 گېكتار. كېلىماتى مۇتىدىل بەلباغنىڭ قۇرۇقلۇق تىپىدىكى قۇرغاق كېلىماتىغا كىرىدۇ.

پارتىيە، ھۆكۈمەت ئورگانلىرىنىڭ ئاساسلىق مەسئۇللىرى

ج ك پ ئارا تۇرۇك ناھىيىلىك 7 - نۆۋەتلىك كومىتېتىنىڭ شۇجىسى: ۋاڭ خاۋېي (12 - ئاينىڭ 24 - كۈنى ۋەزىپىسىدىن يۆتكەلدى)، مېي داچۈەن (12 - ئاينىڭ 24 - كۈنى ۋەزىپىگە تەيىنلەندى).

12 - نۆۋەتلىك خەلق قۇرۇلتىيى دائىمىي كومىتېتىنىڭ مۇدىرى: ئوسمان روزى؛ مۇئاۋىن مۇدىرلىرى: لى بىڭبىاۋ، ماۋلىمقان جېڭسىقان (قازاق)، ئابدۇۋايىت ھاپىز، لى يىڭكەي.

ھاكىمى: ئايۇپ ئىبراھىم؛ مۇئاۋىن ھاكىملىرى: جاڭ جېيەنجۇڭ، ئايمەھمەت ئەتنىياز، سۇ جۇنمىن؛ پەن - تېخنىكىغا مەسئۇل مۇئاۋىن ھاكىمى: چېن جىۋېي (1 - ئايدا ۋەزىپىسىدىن يۆتكەلدى)، جۇ گۇاڭيىڭ (1 - ئايدا ۋەزىپىگە تەيىنلەندى).

سىياسىي كېڭەش 9 - نۆۋەتلىك كومىتېتىنىڭ رەئىسى: يۇنۇس بەھرەم؛ مۇئاۋىن رەئىسلىرى: لىيۇ يۈلەي، ئىساقان قۇسايىن (قازاق)، مەريەم زىكىريا، ئويۇپ تۇر.

خەلق سوت مەھكىمىسىنىڭ باشلىقى: پازىل توختى.

خەلق تەپتىش مەھكىمىسىنىڭ باش تەپتىشى: فۇكېچىن (مانجۇ).

ئىقتىسادىي جەھەتتىكى يېڭى تەرەققىيات

1994 - يىلى ناھىيە بويىچە يېزا ئىگىلىك ئومۇمىي مەھسۇلات قىممىتى 17 مىليون 756 مىڭ 200 يۈەن (1990 - يىلدىكى ئۆزگەرمەس باھا بويىچە ھېسابلاندى) گە يېتىپ، 1993 - يىلدىكىدىن %6.3 ئاشتى (ئۆزگەرمەس باھا بويىچە ھېسابلاندى). مۇشۇ بىر يىلدا 3619 تونىنا ئاشلىق، 237 تونىنا ياغلىق دان، 381 تونىنا پاختا ئېلىندى. مۇشۇ يىلى 50 گېكتار يەردە ئورمان بەرپا قىلىنىپ، 30 مىڭ تۈپ كۆچەت تىكىلدى. مۇشۇ بىر يىلدا 786 تونىنا گۆش، 688 تونىنا سۈت، 216 تونىنا يۇڭ، 38 مىڭ 100 پارچە تېرە ئېلىندى. مۇشۇ يىلدا ئېتىز - ئېرىق سۇ ئىنشائات ئاساسىي قۇرۇلۇشىغا 160 مىڭ يۈەن مەبلەغ سېلىندى. 26.85 كىلومېتر ئۈزۈنلۇقتا ئۆستەڭ چېپىلدى، ئىككى قۇدۇق قېزىلدى. سۇغۇرۇش كۆلىمى 169 گېكتار كۆپەيتىلدى. 18 مىڭ گېكتار قورشالغان ئوتلاق بەرپا قىلىندى، 20 كىلومېتر ئۈزۈنلۇقتا كۆچ يولى، 48 ئېغىل - قوتان ياسالدى. يېزا - بازار كارخانىسى 401 گە، ئومۇمىي كىرىمى 5 مىليون

850 مىڭ يۈەنگە يەتتى. يېزا ئىگىلىك ئىشلەپچىقىرىش ۋاستىلىرىنىڭ پارچە سېتىلىش سوممىسى 1 مىليون 578 مىڭ يۈەنگە، بازار سودىسىدا پۈتۈشۈلگەن سومما 847 مىڭ يۈەنگە يەتتى.

ساناقتا ئومۇمىي مەھسۇلات قىممىتى 7 مىليون 416 مىڭ يۈەن (ئۆزگەرمەس باھا بويىچە ھېسابلاندى) گە يېتىپ، 1993 - يىلىدىكىدىن 72.5% ئاشتى. مۇشۇ بىر يىلدا 1 مىليون 950 مىڭ كىلوۋات سائەت توك، 7400 تونىنا كۆمۈر، 900 تونىنا ئۇن، 135 تونىنا يەم - بوغۇز، 2000 پار خۇرۇم ئاياغ كىيىم ئىشلەپچىقىرىلدى. يېڭىدىن قۇرۇلغان ۋە قۇرۇلۇۋاتقان تۈرلەر، ئاساسلىقى، باي يېزىلىق شېخانىنىڭ داۋالاش مۇئەسسەسلىرى ۋە ناھىيىلىك مەدەنىيەت يۇرتىنىڭ پائالىيەت ئۆيىدىن ئىبارەت. بۇ قۇرۇلۇشلارغا جەمئىي 2 مىليون 290 مىڭ يۈەن مەبلەغ سېلىنىدى. شۇ يىلى 950 مىڭ يۈەن مەبلەغ سېلىنغان كۆمەكخول كۆڭۈرۈكىدە قاتناش باشلاندى. مۇشۇ بىر يىلدا يولۇچى ئوبوروت مىقدارى 2 مىليون 393 مىڭ ئادەم / كىلومېتر‌غا، يۈك ئوبوروت مىقدارى 800 مىڭ تونىنا / كىلومېتر‌غا يەتتى. پوچتا - تېلېگراف كەسپىنىڭ ئومۇمىي تىجارەت سوممىسى 327 مىڭ يۈەنگە يەتتى.

پەن - تېخنىكا، مائارىپ، مەدەنىيەت، سەھىيە، تەنتەربىيە ئىشلىرى

ناھىيە بويىچە ئوتتۇرا دەرىجىلىكتىن يۇقىرى كەسپىي تېخنىكا ۋەزىپىسى بار پەن - تېخنىكا خادىمى 136. شۇ يىلى ژىلايەت دەرىجىلىك ئىككى پەن تەتقىقات تۈرى تاماملاندى. ناھىيە بويىچە باشلانغۇچ مەكتەپ 21 (مىللىي باشلانغۇچ مەكتەپ 17)، ئوقۇغۇچىسى 2258 (ئاز سانلىق مىللەت ئوقۇغۇچى 1858)؛ ئوتتۇرا مەكتەپ ئۈچ (مىللىي ئوتتۇرا مەكتەپ ئىككى)، ئوقۇغۇچىسى 1271 (ئاز سانلىق مىللەت ئوقۇغۇچى 849)؛ بالىلار باغچىسى بىر، باغچىدىكى بالا 240 (ئاز سانلىق مىللەت بالا 123)؛ ھەر خىل ئوقۇتقۇچى 397 (ئاز سانلىق مىللەت ئوقۇتقۇچى 275). رادىئونىڭ ئاھالىنى قاپلاش نىسبىتى 100% كە، تېلېۋىزىيىنىڭ ئاھالىنى قاپلاش نىسبىتى 95% كە يەتتى. ناھىيە بويىچە تىببىي داۋالاش - سەھىيە ئىپپاراتى توققۇز، كەسپىي سەھىيە تېخنىكا خادىمى 127 (ئاز- سانلىق مىللەت خادىم 74)، كېسەل كارىۋىتى 180. ناھىيە تەنھەرىكەتچىلىرى قۇمۇل ژىلايىتىدە ئۆتكۈزۈلگەن ئاز سانلىق مىللەتلەر تەنھەرىكەت يىغىندا جەمئىي ئۈچ ئالتۇن مېدال، بەش كۈمۈش مېدال ئالدى. مۇشۇ بىر يىلدا يېزا - بازارلاردا ئون قېتىم تەنھەرىكەت يىغىنى ئۆتكۈزۈلدى، مۇسابىقىگە 3995 ئادەم (قېتىم) قاتناشتى. 1660 ئادەم «دۆلەتنىڭ تەنتەربىيىدە چېنىقىش ئۆلچىمى» گە يەتتى.

خەلق تۇرمۇشى

1994 - يىلى بازار ئاھالىسىنىڭ كىشى بېشىغا توغرا كېلىدىغان ئوتتۇرىچە تۇرمۇش خىراجىتى كىرىمى 602 يۈەنگە، يېزا ئاھالىسىنىڭ كىشى بېشىغا توغرا كېلىدىغان ئوتتۇرىچە ساپ كىرىمى 483 يۈەنگە يەتتى. ناھىيە بويىچە يىل ئاخىرىدىكى ئىشچى - خىزمەتچى 5390 (توختاملىق ئىشچى - خىزمەتچى 405) بولۇپ، مۇشۇ بىر يىلدا جەمئىي 12 مىليون 679 مىڭ يۈەن ئىش ھەققى تارقىتىلدى. ناھىيە بازىرىدا 67 كىشى ئىشقا ئورۇنلاشتۇرۇلدى. ھەر خىل مال - مۇلۇك سۇغۇرتىسىنىڭ ھۆددىگە ئېلىنغان ئومۇمىي سوممىسى 14 مىليون 360 مىڭ يۈەنگە يەتتى. بازار - يېزىلاردا 6980 ئادەم (قېتىم) دۆلەتنىڭ ياردىمىگە ئېرىشتى، كوللېكتىپ تەرىپىدىن بېقىلىۋاتقان يېتىم - يېسىر، بوۋاي - مومايلار مېيىپ، بالا 27.

1994 - يىلى ناھىيە بويىچە ئاھالىنىڭ تۇغۇلۇش نىسبىتى 8.23‰، ئۆلۈش نىسبىتى 2.61‰، تەبىئىي كۆپىيىش نىسبىتى 5.62‰ بولدى.

☆ 10 - ئاينىڭ 12 - كۈنى قۇمۇل ژىلايىتى شەرقىي تەكلىماكاننىڭ شىمالىي ئېتىكىدىكى ئارا تۇرۇك دەريا ۋادىسى ئۇنۇمۇرسال ئىقتىسادىي تەرەققىيات بەلبېغى قۇرۇلۇشىدا ئىش باشلاندى.

☆ 12 - ئايدا تۇركۆل چارۋىچىلىق مەيدانى 2 - باشلانغۇچ مەكتىپىنىڭ ئوقۇتقۇچىسى، پېنسىونېرلار ئەترىتىنىڭ يېتەكچىسى سۇن‌فېڭ جۇڭگو ياش - ئۆسمۈرلەر تەرەققىيات فوند جەمئىيىتىنىڭ «ئۈمىد قۇرۇلۇشى» بويىچە باغۇەن مۇكاپاتىغا ئېرىشتى.

جۇ زەيۇڭ

باركۆل قازاق ئاپتونوم ناھىيىسى

ئاساسىي ئەھۋالى

باركۆل قازاق ئاپتونوم ناھىيىسى تەكلىماكاننىڭ شىمالىي ئېتىكىگە، شەرقىي شىنجاڭنىڭ شىمالىي قىسمىغا جايلاشقان. 1994 - يىلدىكى ئومۇمىي نوپۇسى 100 مىڭ 446، يۇنىڭ ئىچىدە ئاز سانلىق مىللەتلەر نوپۇسى 29 مىڭ 846. ناھىيە بويىچە تېرىلغۇ يەر كۆلىمى 3367 گېكتار، ئاشلىق تېرىلغۇ كۆلىمى 1254 گېكتار، ئىقتىسادىي زىرائەت تېرىلغۇ كۆلىمى 773.3 گېكتار. كىلىماتى مۆتىدىل بەلباغنىڭ قۇرۇقلۇق تىپىدىكى قۇرغاق كىلىماتىغا كىرىدۇ.

پارتىيە، ھۆكۈمەت ئورگانلىرىنىڭ ئاساسلىق مەسئۇللىرى

ج ك پ بارىكۆل قازاق ئاپتونوم ناھىيىلىك 7 - نۆۋەتلىك كومىتېتىنىڭ شۇجىسى: پەن ھاۋشېك.

12 - نۆۋەتلىك خەلق قۇرۇلتىيى دائىمىي كومىتېتىنىڭ مۇدىرى: توختىمەمەت ئالىمقان (قازاق)؛ مۇئاۋىن مۇدىرلىرى: لى جىيىڭ، لى رۇيرۇڭ (موڭغول)، ما دېخۇي، ئەنەۋەر (ئايال، قازاق).

ھاكىمى: تۇرسۇن سوتاي (قازاق)؛ مۇئاۋىن ھاكىملىرى: جالڭ شىنتاڭ (3 - ئايدا ۋەزىپىدىن يۆتكەلدى)، لى يۈڭ، فېڭ دېخۇا، مۇرات (قازاق، 7 - ئايدا ۋەزىپىگە تەينەلەندى)، نۇرشارىپ (قازاق)، رېن جيەنخۇا (3 - ئايدا ۋەزىپىگە تەينەلەندى)؛ پەن - تېخنىكىغا مەسئۇل مۇئاۋىن ھاكىمى: لىبي ياۋژېن.

سىياسىي كېڭەش 9 - نۆۋەتلىك كومىتېتىنىڭ رەئىسى: سادىغۇل بىلال (قازاق)؛ مۇئاۋىن رەئىسلىرى: جيالڭ پىلاڭ، كامىسىيە ساپياي (قازاق)، لىيۇ شىچى، شۇ شياۋچىن.

خەلق سوت مەھكىمىسىنىڭ باشلىقى: شايماردان (قازاق).

خەلق تەپتىش مەھكىمىسىنىڭ باش تەپتىشى: چېك جەنشېك.

ئىقتىسادىي جەھەتتىكى يېڭى تەرەققىيات

1994 - يىلى ناھىيە بويىچە يېزا ئىگىلىك ئومۇمىي مەھسۇلات قىممىتى 142 مىليون 520 مىڭ 800 يۈەن (1990 - يىلدىكى ئۆزگەرمىگەن باھا بويىچە ھېسابلىغاندا 89 مىليون 931 مىڭ 600 يۈەن) گە يېتىپ، 1993 - يىلدىكىدىن 3.2% ئاشتى (ئۆزگەرمەس باھا بويىچە ھېسابلاندى). مۇشۇ بىر يىلدا 40 مىڭ 82 تونىنا ئاشلىق، 625 تونىنا ياغلىق دان، 3064 تونىنا كۆكتات، 9724 تونىنا ياڭيۇ تۇرىدىكى كۆكتات، 645 تونىنا قوغۇن - تاۋۇز، 5587 تونىنا ھېدە ئېلىندى، بەش تونىنا بېلىق تۇتۇلدى. شۇ يىلى 135 گېكتار يەردە ئورمان بەرپا قىلىنىپ، 10 مىڭ تۈپ كۆچەت تىكىلدى. مۇشۇ بىر يىلدا 5825 تونىنا گۆش، 8001 تونىنا سۈت، 5.696 تونىنا يۇڭ، 54.36 تونىنا ئۆچكە تىتى، 181 مىڭ 600 پارچە تېرە ئېلىندى، 1540 كالىنىڭ ئەسلى ياغلىندى، بۇنىڭ ئىچىدە 540 كالا سىمېنتال كالىسىنىڭ توقۇلتىلغان ئىسپېرمىسى بىلەن ئۇرۇقلاندۇرۇلدى. مۇشۇ بىر يىلدا ئېرىق - ئېرىق سۇ ئىنشائات ئاساسىي قۇرۇلۇشىغا 8 مىليون 240 مىڭ يۈەن مەبلەغ سېلىندى، بۇنىڭ ئىچىدە دۆلەت سالغان مەبلەغ 2 مىليون 620 مىڭ يۈەن، ئامما توپلىغان مەبلەغ 4 مىليون 770 مىڭ يۈەن، ناھىيە ئۆزى تەييارلىغىنى 850 مىڭ يۈەن. 73.8 كىلومېتىر ئۇزۇنلۇقتا سۇ سىڭدۈرۈش ئېرىق - ئۆستەڭ ياسالدى. 14 قۇدۇق قېزىلدى. سۇغىرىش كۆلىمى 1533.33 گېكتار كېڭەيتىلدى، 3533.33 گېكتار سۇغىرىش كۆلىمى ياخشىلاندى. 933.33 گېكتار ئوتلاق قاشالاندى. 11 كىلومېتىر ئۇزۇنلۇقتا كۆچ يولى، 24 ئېغىل - قوتان، 21 تۆل ئېلىش ئۈيى، ئىككى دورا كۆلچىكى ياسالدى. 56 مىڭ گېكتار ئېتىز ۋە ئوتلاقتىكى چېكەتكە يوقىتىلدى. ناھىيىدىكى يېزا بازار كارخانىسى 38 گە، ئومۇمىي كىرىمى 70 مىليون 360 مىڭ يۈەنگە يەتتى.

سانائەت ئومۇمىي مەھسۇلات قىممىتى 97 مىليون 967 مىڭ يۈەن (ئۆزگەرمەس باھا بويىچە ھېسابلىغاندا 86 مىليون 812 مىڭ يۈەن) گە يېتىپ، 1993 - يىلدىكىدىن 23.44% ئاشتى. مۇشۇ بىر يىلدا 22 مىليون 748 مىڭ 400 كىلوۋات سائەت توك، 187 مىڭ 100 تونىنا كۆمۈر، 18 مىڭ 200 تونىنا كوكس، 8300 تونىنا سېمونت، 130 مىڭ تونىنا گىلائوبىر تۇزى، 3130 تونىنا مىرابلىت پاراشوكى، 26 مىڭ 200 تونىنا ئىشقارىي مۇلفىد، 13.24 كىلوگرام ئالتۇن، 520 تونىنا مېنېرال سۇ، 46 مىڭ 800 مېتر يۈڭ توقۇلما ئىشلەپچىقىرىلدى. جەمئىيەت بويىچە تۇراقلىق مۇلۇككە 14 مىليون 950 مىڭ يۈەن مەبلەغ سېلىندى. مۇشۇ بىر يىلدا يولۇچى ئوبوروت مىقدارى 18 مىليون 469 مىڭ 900 ئادەم/كىلومېتر‌غا يەتتى. پوچتا تېلېگراف كەسپىنىڭ ئومۇمىي تىجارەت سوممىسى 1 مىليون 250 مىڭ يۈەنگە يەتتى. ناھىيىلىك گىلائوبىر تۇزى كېنى بىلەن ئاپتونوم رايونلۇق گېئولوگىيە - قېزىلما بايلىقلار ئىدارىسىنىڭ 2 - گېئولوگىيىلىك تەكشۈرۈش چوڭ ئەترىتى شېرىكلىشىپ ئالتۇن قېزىشقا جەمئىي 2 مىليون 500 مىڭ يۈەن مەبلەغ سالدى؛ ناھىيىلىك ئالماس زاۋۇتى بىلەن قۇمۇل ژىلايەتلىك دەرىجىدىن تاشقىرى قاتتىق ماتېرىياللار باش شىركىتى بىرلىكتە سۇنۇشي ئىشلەپچىقىرىشقا جەمئىي 1 مىليون 600 مىڭ يۈەن مەبلەغ سالدى. ناھىيە بويىچە يېزا ئىگىلىك ئىشلەپچىقىرىش ۋاستىلىرىنىڭ پارچە سېتىلىشى سوممىسى 2 مىليون 820 مىڭ يۈەنگە، بازار سودىسىدا پۈتۈنۈلگەن سومما 5 مىليون 872 مىڭ يۈەنگە يەتتى.

پەن - تېخنىكا، مائارىپ، مەدەنىيەت، سەھىيە، تەنتەربىيە ئىشلىرى

ناھىيە بويىچە ئوتتۇرا دەرىجىلىكتىن يۇقىرى كەسپىي تېخنىكا ۋەزىپىسى بار پەن - تېخنىكا خادىمى 65. شۇ يىلى ژىلايەت دەرىجىلىك ئىككى پەن تەتقىقات تۇرى تاماملاندى. ناھىيە بويىچە ئوتتۇرا مەكتەپ توققۇز (مىللىي ئوتتۇرا مەكتەپ ئۈچ)، ئوقۇغۇچىسى 4802 (ئاز سانلىق مىللەت ئوقۇغۇچى

1239) ؛ باشلانغۇچ مەكتەپ 59 (مىللىي باشلانغۇچ مەكتەپ 20)، ئوقۇغۇچىسى 11 مىڭ 724 (ئاز سانلىق مىللەت ئوقۇغۇچى 5332) ؛ بالىلار باغچىسى 45 (سىنىپ)، باغچىدىكى بالا 1428 (ئاز سانلىق مىللەت بالا 419) ؛ ئوقۇتقۇچى 1653 (ئاز سانلىق مىللەت ئوقۇغۇچى 567). رادىئونىڭ ئاھالىنى قاپلاش نىسبىتى %80 كە، تېلېۋىزىيىنىڭ ئاھالىنى قاپلاش نىسبىتى %85 كە يەتتى. ناھىيە بويىچە تىببىي داۋالاش - سەھىيە ئاپپاراتى 50، كەسپىي بەسھىيە تېخنىكا خادىمى 249 (ئاز سانلىق مىللەت خادىم 60). ناھىيە تەنھەرىكەتچىلىرى ئاپتونوم رايون بويىچە ئۆتكۈزۈلگەن ئۆسمۈرلەرنىڭ ئىشتىن سىرتقى تېز سۈرئەتلىك مۇز تېپىلىش مۇسابىقىسىدە بەش ئالتۇن مېدال، توققۇز كۈمۈش مېدال، ئالتە مىس مېدال ئالدى؛ ئاپتونوم رايونلۇق 3 - نۆۋەتلىك ئاز سانلىق مىللەتلەرنىڭ ئەنئەنىۋى تەنھەرىكەت يېغىنىدا ئات بەيگىسى بويىچە بىر ئالتۇن مېدال، تۆگە بەيگىسى بويىچە بىر كۈمۈش مېدال ۋە بىر مىس مېدال ئالدى. مۇشۇ بىر يىلدا يېزا - بازارلاردا ھەمدە ئورگان ئىشچى - خىزمەتچىلىرى بويىچە ئون قېتىم تەنھەرىكەت يېغىنى ئۆتكۈزۈلدى، مۇسابىقىگە 6800 ئادەم (قېتىم) قاتناشتى. 10 مىڭ 450 ئادەم «دۆلەتنىڭ تەنتەربىيىدە چېنىقىش ئۆلچىمى» گە يەتتى. ئاپتونوم رايونلۇق 3 - نۆۋەتلىك ئاز سانلىق مىللەتلەر ئەنئەنىۋى تەنھەرىكەت يېغىنىدا ناھىيىلىك تەنتەربىيە كومىتېتىغا «خىزمەتتە ئىلغار ئۇرۇن» دەپ نام بېرىلدى. ناھىيىلىك تەنتەربىيە كومىتېتى قۇمۇل ۋىلايىتى بويىچە ئامىۋى تەنھەرىكەتنى نورمىلاشتۇرۇپ باشقۇرۇشتا 1 - بولۇپ باھالاندى.

خەلق تۇرمۇشى

1994 - يىلى دېھقان، چارۋىچىلارنىڭ كىشى بېشىغا توغرا كېلىدىغان ئوتتۇرىچە كىرىمى 749 يۈەنگە يەتتى. ناھىيە بويىچە يىل ئاخىرىدىكى ئىشچى - خىزمەتچى 10 مىڭ 854 بولۇپ، مۇشۇ بىر يىلدا جەمئىي 37 مىليون 588 مىڭ يۈەن ئىش ھەققى تارقىتىلدى. ناھىيە بازىرىدا 315 كىشى ئىشقا ئورۇنلاشتۇرۇلدى. ھەر خىل مال - مۇلۇك سۇغۇرتىسىنىڭ مۇددىتىگە ئېلىنغان ئومۇمىي سوممىسى 73 مىليون 400 مىڭ يۈەنگە يەتتى. بازار - بېزىلاردا 5544 ئادەم (قېتىم) دۆلەتنىڭ ياردىمىگە ئېرىشتى. كوللېكتىپ تەرىپىدىن بېقىلىۋاتقان يېتىم - يېسىر، بوۋاي - مومىاي، مېيىپ، بالا 43.

1994 - يىلى ناھىيە بويىچە ئاھالىنىڭ (ئىشلەپچىقىرىش قۇرۇلۇش بىكىتۈمى قۇمۇل دېھقانچىلىق مەيدانىنى باشقۇرۇش ئىدارىسىنىڭ باركۆلدە تۇرۇشلۇق ئاھالىسى بۇنىڭ سىرتىدا) تۇغۇلۇش نىسبىتى %12.48، ئۆلۈش نىسبىتى %3.8، تەبىئىي كۆپىيىش نىسبىتى %8.68 بولدى.

☆ 1994 - يىلى باركۆل ناھىيىسى ئاپتونوم رايون بويىچە «ئاپەتكە قارشى تۇرۇپ، مال - چارۋىلارنى قوغداشتا ئىلغار ناھىيە» ۋە «خەلق ئىشلىرى خىزمىتىدىكى ئىلغار ناھىيە» بولۇپ باھالاندى. قۇمۇل ۋىلايىتىنىڭ ئېتىز - ئېرىق سۇ ئىنشائات قۇرۇلۇشى بويىچە ئۆتكۈزۈلگەن «تەڭرىتاغ لوڭقىسى» نى تالىشىش مۇسابىقىسىدە 1 - لىككە ئېرىشتى.

☆ 8 - ئايدا سەنتائخۇ بىرلەشمە كەنجىك ماي ئايرىش زاۋۇتى پۈتۈپ ئىشلەپچىقىرىشقا كىرىشتۈرۈلدى، بۇ زاۋۇتنىڭ لايىھىدىكى يىللىق ماي ئايرىش ئىقتىدارى 3000 تونىا.

☆ 8 - ئاينىڭ 1 - كۈنىدىن 3 - كۈنگىچە ئاپتونوم ناھىيىدە داغدۇغىلىق يېغىن ئۆتكۈزۈلۈپ، باركۆل قازاق ئاپتونوم ناھىيىسى قۇرۇلغانلىقىنىڭ 40 يىللىقى تەبرىكلەندى.

جالاڭ جىيەنگو

بايىنغولىن موڭغۇل ئاپتونوم ئوبلاستى

ئاساسىي ئەھۋالى

بايىنغولىن موڭغۇل ئاپتونوم ئوبلاستى ئاپتونوم رايونىمىزنىڭ شەرقىي - جەنۇبىي قىسمىغا جايلاشقان. 1994 - يىلدىكى ئومۇمىي نوپۇسى 926 مىڭ 800، بۇنىڭ ئىچىدە ئاز سانلىق مىللەتلەر نوپۇسى 420 مىڭ 500. ئوبلاست بويىچە تېرىلغۇ يەر كۆلىمى 163 مىڭ 900 گېكتار، ئاشلىق تېرىلغۇ (ئېگىز ئورنى تېرىلغۇسىمۇ شۇنىڭ ئىچىدە) كۆلىمى 76 مىڭ گېكتار، ئىقتىسادىي زىرائەت تېرىلغۇ كۆلىمى 44 مىڭ 800 گېكتار. كىلىماتى ئوتتۇرا مۇتىدىل بەلباغ ۋە مۇتىدىل بەلباغنىڭ قۇرۇقلۇق تىپىدىكى كىلىماتىغا كىرىدۇ.

پارتىيە، ھۆكۈمەت ئورگانلىرىنىڭ ئاساسلىق مەسئۇللىرى

ج ك پ بايىنغولىن موڭغۇل ئاپتونوم ئوبلاستلىق 5 - نۆۋەتلىك كومىتېتىنىڭ شۇجىسى: سۇي گۇاڭخۇا؛ مۇئاۋىن شۇجىلىرى: سەرجە (موڭغۇل)، ئىبلى ناسىر، جالاڭ جۇ، 9 - نۆۋەتلىك خەلق قۇرۇلتىيى دائىمىي كومىتېتىنىڭ مۇدىرى: دانجىن (موڭغۇل)؛ مۇئاۋىن مۇدىرلىرى: ن. باسىلاڭ (موڭغۇل)، ئۆتۈق نىياز، ما جىشياڭ (خۇيزۇ)، يالاڭ خۇيخۇا، شۇ شياۋيۇلۇڭ (ئايال)، داۋۇت مۇسا.

ئوبلاست باشلىقى: سەرجە (موڭغۇل)؛ مۇئاۋىن ئوبلاست باشلىقلىرى: جالاڭ جۇ، ژالاڭ شېڭچۈەن، مەھەممەت

ئېنزىز، مادي (خۇيزۇ)، بادەي (موڭغۇل).

سىياسىي كېڭەش 7 - نۆۋەتلىك كومىتېتىنىڭ رەئىسى: سۇي گۇاڭخۇا؛ مۇئاۋىن رەئىسلىرى: لى گېنچى، بالدىن (موڭغۇل)، يالۇ فۇشەن (خۇيزۇ)، سۇن يۈنشۇەن، ئوسمان ئەمەر، ۋالۇ چۇەن، گەنجە لىكشىت (موڭغۇل)، بارات دامۇللا.

ئاپتونوم ئوبلاستلىق ئوتتۇرا خەلق سوت مەھكىمىسىنىڭ باشلىقى: باسۇ (موڭغۇل).

ئاپتونوم ئوبلاستلىق خەلق تەپتىش مەھكىمىسىنىڭ باش تەپتىشى: ۋالۇ يىشيەن.

ئىقتىسادىي جەھەتتىكى يېڭى تەرەققىيات

1994 - يىلى ئوبلاستقا قاراشلىق قۇرۇلارنىڭ يېزا ئىگىلىك ئومۇمىي مەھسۇلات قىممىتى 1 مىليارد 554 مىليون يۈەن (ھازىرقى باھا بويىچە ھېسابلاندى، تۆۋەندىمۇ شۇنداق) گە يېتىپ، 1993 - يىلدىكىدىن 7.% 10 ئاشتى (ئۆزگەرمەس باھا بويىچە ھېسابلاندى). مۇشۇ بىر يىلدا 284 مىڭ 92 تونىنا ئاشلىق، 14 مىڭ 322 تونىنا ياغلىق دان، 35 مىڭ 857 تونىنا پاختا، 217 مىڭ 322 تونىنا قىزىلچا، 35 مىڭ 185 تونىنا مېۋە - چېۋە (نەشپۈت 18 مىڭ 324 تونىنا) ئېلىندى. 3164 گېكتار يەردە ئورمان بەرپا قىلىندى، 2 مىليون 320 مىڭ تۈپ پارچە - پۇرات كۆچەت تىكىلدى. 24 مىڭ 792 تونىنا گۆش، 10 مىڭ 943 تونىنا سۈت، 3051 تونىنا يۇڭ، 671 مىڭ 818 پارچە تېرە، 4708 تونىنا ئۈي قۇشلىرى - تۇخۇم ئېلىندى، 3401 تونىنا بېلىق تۇتۇلدى. مۇشۇ بىر يىلدا ئېتىز - ئېرىق سۇ ئىنشائات ئاساسىي قۇرۇلۇشىغا 39 مىليون 320 مىڭ يۈەن مەبلەغ سېلىندى. 4. 366 كىلومېتر ئۇزۇنلۇقتا سۇ سىڭىمىس ئېرىق - ئۆستەك ياسالدى، 72 قۇدۇق قېزىلدى، يۇنىڭ بىلەن سۇغىرىش كۆلىمى 3. 2273 گېكتار كۆپەيتىلدى. 67. 8586 گېكتار ئوتلاق قاشالاندى، 110 كىلومېتر ئۇزۇنلۇقتا كۆچ يولى ياسالدى، 314 ئېغىل - قوتان ياسالدى. يېزا - بازار كارخانىسى 9244 گە، ئومۇمىي كىرىسى 1 مىليارد 96 مىليون يۈەنگە يەتتى.

ئوبلاستقا قاراشلىق ساناقتىنىڭ ئومۇمىي مەھسۇلات قىممىتى 1 مىليارد 746 مىليون يۈەنگە يېتىپ، 1993 - يىلدىكىدىن 9.% 14 ئاشتى. مۇشۇ بىر يىلدا 685 مىليون 380 مىڭ كىلوۋات سائەت توك، 396 مىڭ 200 تونىنا كۆمۈر، 9100 كۇب مېتر ئەن ياغاچ، 226 مىڭ 500 تونىنا سىمونت، 32 مىڭ 800 تونىنا تاشپاختا، 29 مىڭ 500 تونىنا شىكەر، 20 مىڭ 500 تونىنا كونسېرۋا، 2900 تونىنا ئىچىملىك - ھاراق، 18 مىڭ تونىنا يېم، 137 مىڭ مېتر يۇڭ توقۇلما، 7211 دانە يۇڭ ئەدىيال، 22 مىڭ 200 پار خۇرۇم ئاياغ كىيىم، 31 مىڭ 400 تونىنا فابرىكا قەغىزى ۋە ماتېرىئا ئىشلەپچىقىرىلدى. يېڭىدىن قۇرۇلغان ۋە قۇرۇلۇۋاتقان ئاساسلىق تۈرلەردىن تارىم يېزا ئىگىلىكىدە سۇغىرىش - سۇ چىقىرىۋېتىش ۋە مۇھىت ئاسراشنىڭ 1 - قارارلىق تارماق تۈرى، كورلا پاختا توقۇمىچىلىق فابرىكىسىنىڭ تېخنىكا ئۆزگەرتىش تۈرى قاتارلىقلار بار. كېڭەيتىپ قۇرۇلىدىغان تۈرلەردىن كورلا - تارىم غول ئۆستىگى، تاشدەن ئوت ئېلېكتر ئىستانسىسىنىڭ 3 - قارارلىق قۇرۇلۇشى قاتارلىقلار بار، بۇ تۈرلەرگە 100 مىليون يۈەن مەبلەغ سېلىندى. جەمئىيەت بويىچە تۇرالقلىق مۇلۇككە 785 مىليون يۈەن مەبلەغ سېلىندى، بۇنىڭ ئىچىدە يېڭىلاش، ئۆزگەرتىشكە سېلىنغان مەبلەغ 358 مىليون يۈەن. كۆپەيتىلگەن ئاساسلىق ئىشلەپچىقىرىش ئىقتىدارى (ياكى ئۇنۇمى) مۇنۇلار: ئوت ئېلېكتر گېنېراتورلىرىنىڭ سىغىمچانلىقى 50 مىڭ كىلوۋات، يىللىق سىمونت ئىشلەپچىقىرىش ئىقتىدارى 350 مىڭ تونىنا، يىللىق پاختا يىپ ئىگىرىش ئىقتىدارى 1680 ئۆرچۈق، شەھەر ئىچى ئاپتوماتىك تېلېفون كومۇتاتورى 14 مىڭ 200 توچكا، ئۇنۇملۇك سۇغىرىش كۆلىمى 14 مىڭ 100 گېكتار، باشلانغۇچ مەكتەپ ئوقۇغۇچىلىرى ئورنى 2600، كۆنلۈك تۇرۇبا سۇيى ئىشلەپچىقىرىش ئىقتىدارى 60 مىڭ تونىنا، شەھەر ئاممىۋى قاتناش ئاپتوبۇسى 66. مۇشۇ بىر يىلدا يولۇچى ئوبوروت مىقدارى 638 مىليون 910 مىڭ ئادەم / كىلومېتر غا، يۈك ئوبوروت مىقدارى 615 مىليون 520 مىڭ تونىنا / كىلومېتر غا يەتتى. پوچتا - تېلېگراف كەسىپىنىڭ ئومۇمىي تىجارەت سوممىسى 35 مىليون 750 مىڭ يۈەنگە، يىل ئاخىرىدىكى پروگراممىلىق تېلېفون 14 مىڭ 739 توچكىغا، ساياھەتچىلىك كىرىسى 860 مىڭ يۈەنگە يەتتى.

پەن - تېخنىكا، مائارىپ، مەدەنىيەت، سەھىيە، تەنتەربىيە ئىشلىرى

ئوبلاست بويىچە كەسىپىي پەن تەتقىقات ئاپپاراتىدىن ئۆچى، ئوتتۇرا دەرىجىلىكتىن يۇقىرى كەسىپىي تېخنىكا ۋەزىپىسى بار پەن - تېخنىكا خادىمىدىن 3860 ى بار. مۇشۇ بىر يىلدا ۋىلايەت - ئوبلاست دەرىجىلىك پەن تەتقىقات تۈرىدىن 25ى تاماملاندى. ئوبلاست بويىچە باشلانغۇچ مەكتەپ 339، ئوقۇغۇچىسى 96 مىڭ 144 (ئاز سانلىق مىللەت ئوقۇغۇچى 63 مىڭ 228)؛ ئوتتۇرا مەكتەپ 101، ئوقۇغۇچىسى 34 مىڭ ئالتە (ئاز سانلىق مىللەت ئوقۇغۇچى 18 مىڭ 617)؛ بالىلار باغچىسى 25، باغچىدىكى بالا 8706 (ئاز سانلىق مىللەت بالا 3368)؛ ھەر خىل ئوقۇتقۇچى 9991 (ئاز سانلىق مىللەت ئوقۇتقۇچى 6311). ئوبلاست بويىچە رادىئونىڭ ئاھالىنى قاپلاش نىسبىتى 2.% 35،

تېلېۋىزىيىنىڭ ئاھالىنى قاپلاش نىسبىتى 75.9% بولدى. ئوبلاست بويىچە تىببىي داۋالاش - سەھىيە ئاپپاراتى 301، سەھىيە تېخنىكا خادىمى 6698 (ئاز سانلىق مىللەت خادىم 2140). 10 - ئاينىڭ 16 - كۈنى بايىنغولىن ئوبلاستلىق «خەلق» دوختۇرخانىسى 968.5 ئورنىدىكى نورمۇرلۇق نەتىجە بىلەن تەكشۈرۈپ باھالاشتىن ئۆتۈپ، تۈنجى بولۇپ جەنۇبىي شىنجاڭ بويىچە 2 - دەرىجىلىك «ئا» دوختۇرخانا بولۇپ قالدى. ئوبلاست تەۋەرىكەتچىلىرى ئاپتونوم رايونىمىز بويىچە ئۆتكۈزۈلگەن تۇرلۇك تەنتەربىيە مۇسابىقىلىرىدە توققۇز ئالتۇن مېدال، سەككىز كۈمۈش مېدال، يەتتە مىس مېدال ئالدى. مۇشۇ بىر يىلدا يېزا - بازارلاردا 237 قېتىم تەۋەرىكەت يېغىنى ئۆتكۈزۈلدى، مۇسابىقىگە 60 مىڭ 687 ئادەم (قېتىم) قاتناشتى. 68 مىڭ 492 كىشى «دۆلەتنىڭ تەنتەربىيىدە چېنىقىش ئۆلچىمى» گە يەتتى.

خەلق تۇرمۇشى

1994 - يىلى يېزا ئاھالىسىنىڭ كىشى بېشىغا توغرا كېلىدىغان ئوتتۇرىچە ساپ كىرىمى 1020 يۈەنگە يەتتى. ئوبلاست بويىچە يىل ئاخىرىدىكى ئىشچى - خىزمەتچى 226مىڭ 300 (توختاملىق ئىشچى - خىزمەتچى 32 مىڭ 200) بولۇپ، مۇشۇ بىر يىلدا 871 مىليون 474 مىڭ يۈەن ئىش ھەققى تارقىتىلدى. شەھەر - بازارلاردا 8768 ئادەم ئىشتا ئورۇنلاشتۇرۇلدى. ھەر خىل مال - مۈلۈك سۇغۇرتىسىنىڭ ھۆددىنگە ئېلىنغان ئومۇمىي سوممىسى 481 مىليون 900 مىڭ يۈەنگە يەتتى. ئوبلاست بويىچە شەھەر - يېزا، كوللېكتىپ ئورۇنلار 43 ياشانغانلار ساناتورىيىسى قۇردى، ساناتورىيىدە 494 كارىۋات بار بولدى. كوللېكتىپ تەرىپىدىن بېقىلىۋاتقان يېتىم - يېتىمر، بوۋاي - مومايلار مىڭ ئەتراپىدا 283. مۇشۇ بىر يىلدا مۇھتىنىڭ بۇلغىنىشىنى مۇددەت ئىچىدە تۈزەش تۈرىدىن بىرى تاماملاندى، بۇ تۈرگە 43 مىليون يۈەن مەبلەغ سېلىندى. شەھەر - بازارلاردا 115 مىڭ كۋادرات مېتر تۇرالغۇ ئۆي، يېزىلاردا 460 مىڭ كۋادرات مېتر تۇرالغۇ ئۆي سېلىندى.

1994 - يىلى ئوبلاست بويىچە ئاھالىنىڭ تۇغۇلۇش نىسبىتى 12.67‰، ئۆلۈش نىسبىتى 4.36‰، تەبىئىي كۆپىيىش نىسبىتى 8.31‰ بولدى. يىل ئاخىرىدىكى ئومۇمىي نوپۇس 926 مىڭ 800 گە يېتىپ، 1993 - يىلدىكىدىن 12 مىڭ 600 ئادەم كۆپەيدى، بۇنىڭ ئىچىدە موڭغۇل 43 مىڭ 700 گە يېتىپ، 313 ئادەم كۆپەيدى؛ ئۇيغۇر 323 مىڭ 100 گە يېتىپ، 2624 ئادەم كۆپەيدى؛ خەنزۇ 506 مىڭ 300 گە يېتىپ، 8172 ئادەم كۆپەيدى؛ قازاق 1100 گە يېتىپ، 72 ئادەم كۆپەيدى؛ باشقا مىللەتلەر نوپۇسى 52 مىڭ 600 گە يېتىپ، 1419 ئادەم كۆپەيدى.

☆ 4 - ئايدا مەملىكەتلىك تېلېكترلەشكەن ماتارىپ تەجرىبە ئالماشتۇرۇش يىغىنىدا بايىنغولىن ئوبلاستى مەملىكەت بويىچە پارتىيە ئەزالىرىنىڭ تېلېكترلەشكەن ماتارىپىدا ئىلغار ئورۇن بولۇپ باھالاندى.

☆ 10 - ئۈلاد گۈڭمىڭ گىگەننىي مۇنبەرگە ئولتۇرغۇزۇش مۇراسىمى 7 - ئاينىڭ 3 - كۈنىدىن 4 - كۈنگىچە خېجىڭ ناھىيىسىنىڭ بالغۇنتاي دېگەن يېرىدىكى خۇاڭمياۋ ئىشلەتخانىسىدا داغدۇغىلىق ئۆتكۈزۈلدى. بۇ، ئاپتونوم رايونلۇق خەلق ھۆكۈمىتى تەستىقلىغان تۇنجى گىگەن.

☆ 9 - ئاينىڭ 6 - كۈنى ئاپتونوم ئوبلاستتا كاتتا يىغىن ئۆتكۈزۈلۈپ، بايىنغولىن موڭغۇل ئاپتونوم ئوبلاستى قۇرۇلغانلىقىنىڭ 40 يىللىقى تەبرىكلەندى.

☆ 9 - ئاينىڭ 7 - كۈنى ئوبلاستلىق 2 - نۆۋەتلىك ئاز سانلىق مىللەتلەر ئىشلەنمىسى تەۋەرىكەت يىغىنى باشلاندى.

م . نېمە
ئامىنە

كورلا شەھىرى

ئاساسىي ئەھۋالى

كورلا شەھىرى تەكلىماكانغا جەنۇبىي ئېتىكىگە، تارىم ئويمانلىقىنىڭ شەرقىي شىمالىي چېتىگە جايلاشقان. 1994 - يىلدىكى ئومۇمىي نوپۇسى 295 مىڭ 509، بۇنىڭ ئىچىدە ئاز سانلىق مىللەتلەر نوپۇسى 100 مىڭ 986. شەھەر بويىچە تېرىلغۇ يەر كۆلىمى 16 مىڭ 323 گېكتار، ئاشلىق تېرىلغۇ كۆلىمى 9133 گېكتار، ئىقتىسادىي زىرائەت تېرىلغۇ كۆلىمى 9800 گېكتار. كىلىماتى مۆتىدىل بەلباغىنىڭ قۇرۇقلۇق تىپىدىكى قۇرغاق كىلىماتىغا كىرىدۇ.

پارتىيە، ھۆكۈمەت ئورگانلىرىنىڭ ئاساسلىق مەسئۇللىرى

ج ك پ كورلا شەھەرلىك 3 - نۆۋەتلىك كومىتېتىنىڭ شۇجىسى: سۇن يۈەنشۇەن (4 - ئايدا ۋەزىپىسىدىن يۆتكەلدى)، يۈەن زې (4 - ئايدا ۋەزىپىگە تەينىلەندى).

5 - نۆۋەتلىك خەلق قۇرۇلتىيى دائىمىي كومىتېتىنىڭ مۇدىرى: داۋۇت مۇسا (2 - ئايدا ۋەزىپىسىدىن يۆتكەلدى)، ئابلىز ھەسەن (2 - ئايدا ۋەزىپىگە تەينىلەندى)؛ مۇئاۋىن مۇدىرلىرى: ۋالىڭ لۇياۋ، ياسىن باۋدۇن، خې گۇاڭلىن، جۇ چېيىن.

شەھەر باشلىقى: ئوبۇلقاسىم زۇنۇن؛ مۇئاۋىن شەھەر باشلىقلىرى: ۋېي شېنغىڭ (12 - ئايدا ۋەزىپىسىدىن

پۈتكەلدى) ، لى سىڭخۇي، پەرھات ئابدۇرېھىم، جالال بىلال (1 - ئايدا ۋەزىپىگە تەينىلەندى) ، لىيۇ يەنىلال (9 - ئايدا ۋەزىپىگە تەينىلەندى) ، شى شىنجالال، سۇلال ۋېيدۇلال (10 - ئايدا ۋەزىپىگە تەينىلەندى) .

سىياسىي كېڭەش 5 - نۆۋەتلىك كومىتېتنىلال رەئىسى: لى لىنتالال، مۇئاۋىن رەئىسلىرى: لىيۇ خۇەنچۇەن، ما جيەنشىن (خۇيزۇ، 1 - ئايدا ۋەزىپىسىدىن پۈتكەلدى) ، ئىلى قارىھاجى، گۈلخان سابىر، گۇ چېلال (1 - ئايدا ۋەزىپىگە تەينىلەندى) .

خەلق سوت مەھكىمىسىنىلال باشلىقى: سەيدۇللا سايىم.

خەلق تەپتىش مەھكىمىسىنىلال باش تەپتىشىسى: لىيۇ ۋېيدۇلال.

ئىقتىسادىي جەھەتتىكى يېڭى تەرەققىيات

1994 - يىلى كورلا شەھىرىنىلال يېزا ئىگىلىك ئومۇمىي مەھسۇلات قىممىتى 362 مىليون 187 مىلال 600 يۈەن (ھازىرقى باھا بويىچە ھېسابلاندى، تۆۋەندىكى شۇنداق) گە يېتىپ، 1993 - يىلدىكىدىن %15 ئاشتى (ئۆزگەرمەس باھا بويىچە ھېسابلاندى) . مۇشۇ بىر يىلدا 41 مىلال 224 تونىنا ئاشلىق، 11 مىلال 960 تونىنا پاختا، 3415 تونىنا گۆش، 1200 تونىنا سۈت، 580 تونىنا يۇڭ، 92 مىلال پارچە تېرە، 2280 تونىنا ئۈي قۇشلىرى، تۇخۇم، 278 تونىنا سۇ مەھسۇلاتى ئېلىندى. 800 گېكتار يەردە ئورمان بەرپا قىلىندى، 7565 تونىنا ھەر خىل مېۋە - چېۋە ئېلىندى (نەشپۈت 6814 تونىنا) . 290 قۇدۇق قېزىلدى، 3 مىليون 30 مىلال يۈەن مەبلەغ سېلىنغان دولان ئۆستىگىنى سۇ سىگمەسلەشتۈرۈش قۇرۇلۇشى ئاساسىي جەھەتتىن تاماملاندى. شەھەر - يېزىلاردا شەندۇلال ئۆلكىسى شۇگۇالال ناھىيىسىنىلال قىشتا ئىستىش شەكلىدىكى چوڭ پارنىك يېڭى تېخنىكىسى كېڭەيتىلدى، بۈنىلال بىلەن چوڭ پارنىك كۆلىمى 33.73گېكتار كۆپەيدى. يېزا بازار كارخانىسى 1236 گە، ئومۇمىي كىرىمى 155 مىليون 990 مىلال يۈەنگە يەتتى.

سانائەت ئومۇمىي مەھسۇلات قىممىتى 222 مىليون 940 مىلال يۈەن (ھازىرقى باھا بويىچە ھېسابلاندى) گە يېتىپ، 1993 - يىلدىكىدىن %8.3 ئاشتى. مۇشۇ بىر يىلدا 510 مىلال كىلوۋات سائەت توك، 37 مىلال تونىنا كۆمۈر، 80 مىلال تونىنا سېمونت، 1009 تونىنا دېھقانچىلىقتا ئىشلىتىلىدىغان نېپىز سۈلياۋ يوپۇق، 8712 تونىنا چىگىت ئايرىلغان پاختا، 470 تونىنا چوچۇق بۇيا ئېكستراكتسىيە ئىشلەپچىقىرىلدى. مۇشۇ بىر يىلدا شەھەرلىك يېمەكلىك شىركىتى موڭغۇلىيە بىلەن ھېرلىكتە قۇرغان ياغاچ سايمان زاۋۇتى، يېمەكلىك زاۋۇتى، شام زاۋۇتى، ئۆچەي زاۋۇتى ئىشلەپچىقىرىشقا كىرىشتۈرۈلدى؛ 1 مىليون 200 مىلال يۈەن مەبلەغ سېلىنغان «پۇخۇي» دېھقانچىلىق مەيدانى باغ زاۋۇتىنى پۈتكۈزۈلۈپ ئىشلەپچىقىرىشقا كىرىشتۈرۈلدى. شەھەرلىك 1 - سېمونت زاۋۇتى، شەھەرلىك تۈرۈبا سۈيىي زاۋۇتىنى پۈتكۈزۈلۈپ ئىشلەپچىقىرىشقا كىرىشتۈرۈلدى. مۇشۇ بىر يىلدا ئاساسىي قۇرۇلۇشقا 80 مىليون 390 مىلال يۈەن مەبلەغ سېلىندى. شەھەرگە بىۋاسىتە قاراشلىق ئورۇنلار تۈراقلىق مۇلۇككە 236 مىليون 150 مىلال يۈەن مەبلەغ سالدى، بۈنىلال ئىچىدە يېڭىدىن قۇرۇلىدىغان قۇرۇلۇشلارغا سېلىنغىنى 22 مىليون 860 مىلال يۈەن، كېڭەيتىپ قۇرۇلىدىغان قۇرۇلۇشلارغا سېلىنغىنى 128 مىليون 640 مىلال يۈەن. 1994 - يىللىق ئۇرۇمچى كېڭىشىش يىغىنىدا 60 تۈر بويىچە ئىقتىساد - سودا ھەمكارلىق توختامى ئىمزالاندى، توختامدىكى ھەمكارلىق سوممىسى 276 مىليون يۈەن خەلق پۇلىغايەتتى. بايىنغولىن موڭغۇل ئاپتونوم ئوبلاستى قۇرۇلغانلىقىنىلال 40 يىللىقىنى تەبرىكلەش پائالىيىتى مەزگىلىدە، كورلىدا تۇنجى قېتىم نەشپۈت كېڭىشىش يىغىنى ۋە 1994 - يىللىق كورلا خەلق تاۋارلىرى يەرمەنكىسى ئۆتكۈزۈلدى، توختامدىكى پۈتۈشۈش سوممىسى 155 مىليون يۈەنگە يەتتى. مۇشۇ بىر يىلدا 30 مىليون يۈەن خەلق پۇلى ھېسابىدىكى چەت ئەل مەبلىغى كىرگۈزۈلدى. مۇشۇ بىر يىلدا يولۇچى ئوبوروت مىقدارى 11 مىليون 860 مىلال ئادەم / كىلومېتىرغا يەتتى. يۈك ئوبوروت مىقدارى 892 مىليون 430 مىلال تونىنا / كىلومېتىرغا يەتتى. ئون يېزا يولى پۈتۈنلەي ئاسفالتلاشتۇرۇلدى. 1994 - يىلى كۆپەيگەن ئۇزۇن يوللۇق ئاپتوماتىك كومۇتاتور سىغىمچانلىقى 600 يولغا يەتتى. پوچتا - تېلېگراف كەسپىنىلال ئومۇمىي تىجارەت سوممىسى 24 مىليون 567 مىلال يۈەنگە، يىل ئاخىرىدىكى پروگراممىلىق تېلېفون 15 مىلال 675 توچكىغا، كومۇتاتور سىغىمچانلىقى 18 مىلال 112 توچكىغا يەتتى. يېزا ئىگىلىك ئىشلەپچىقىرىش ۋاستىلىرىنىلال پارچە سېتىلىش سوممىسى 12 مىليون يۈەنگە، بازار سودىسىدا پۈتۈشۈلگەن سومما 176 مىليون 140 مىلال يۈەنگە يەتتى. شەھەرگە قاراشلىق سودا كارخانىلىرىنىلال سېتىۋېلىش سوممىسى 311 مىليون 920 مىلال يۈەنگە، سېتىش سوممىسى 318 مىليون 760 مىلال يۈەنگە يەتتى.

پەن - تېخنىكا، مائارىپ، مەدەنىيەت، سەھىيە، تەنتەربىيە ئىشلىرى

شەھەر بويىچە ئوتتۇرا دەرىجىلىكتىن يۇقىرى كەسپىي تېخنىكا ۋەزىپىسى بار پەن تېخنىكا خادىمى 853. مۇشۇ بىر يىلدا 25 پەن تەتقىقات تۈرى تاماملاندى. بۈنىلال ئىچىدە شەھەر دەرىجىلىك پەن - تېخنىكا نەتىجىلىرى بويىچە تەرەققىيات مۇكاپاتىغا ئېرىشكەن تۈر 24، ئوبلاست دەرىجىلىك پەن -

تېخنىكا نەتىجىلىرى بويىچە تەرەققىيات مۇكاپاتىغا ئېرىشكەن تۈر ئۈچ، دۆلەت دەرىجىلىك پەن- تېخنىكا نەتىجىلىرى بويىچە تەرەققىيات مۇكاپاتىغا ئېرىشكەن تۈر بىر. شەھەر بويىچە باشلانغۇچ مەكتەپ 76 (مىللىي باشلانغۇچ مەكتەپ 51)، ئوقۇغۇچىسى 21 مىڭ 358 (ئاز سانلىق مىللەت ئوقۇغۇچى 13 مىڭ 548)؛ ئوتتۇرا مەكتەپ 23 (مىللىي ئوتتۇرا مەكتەپ 15)، ئوقۇغۇچىسى 6895 (ئاز سانلىق مىللەت ئوقۇغۇچى 4028)؛ بالىلار باغچىسى يەتتە، باغچىدىكى بالا 3122 (ئاز سانلىق مىللەت بالا 1096)؛ ھەر خىل ئوقۇتقۇچى 2511 (ئاز سانلىق مىللەت ئوقۇتقۇچى 1389). يېزىلاردىكى ئوتتۇرا، باشلانغۇچ مەكتەپلەرنىڭ سەككىزنى يۈرۈشلەشتۈرۈش قۇرۇلۇشى ئومۇميۈزلۈك تاماملاندى. شەھەر «ئاپتونوم رايونىمىز بويىچە باشلانغۇچ مەكتەپلەرنىڭ يۈرۈشلەشتۈرۈلگەن قۇرۇلۇشىدىكى ئىلغار شەھەر» دېگەن نامغا ئېرىشتى. 10- ئايدا ئومۇمىي پۈتۈش باھاسى 1 مىليون 400 مىڭ يۈەن، قۇرۇلۇش كۆلىمى 1400 كۋادرات مېتر بولغان شەھەرلىك پېشقەدەم كادىرلار پائالىيەت- ماتارىپ مەركىزى پۈتكۈزۈلۈپ ئىشلىتىشكە تاپشۇرۇلدى. شەھەر بويىچە تىببىي داۋالاش- ساقلىق ئاپپاراتى 24، كەسپىي سەھىيە تېخنىكا خادىمى 449 سەھىيە ئاپپاراتى 24، كەسپىي سەھىيە تېخنىكا خادىمى 449 (ئاز سانلىق مىللەت خادىم 226). مۇشۇ بىر يىلدا يېزا شىپاخانىلىرىنىڭ خەتەرلىك ئۆي- ئىمارەتلىرىنى ئۆزگەرتىش ئىشى تاماملاندى. ئاۋات، توۋۇرچى، لەڭگەر يېزىلىرىدا شىپاخانا سېلىندى. ئاپتونوم رايونىمىز قانات يايدۇرغان 16 شەھەرنىڭ تازىلىقىنى كەڭ كۆلەملىك تەكشۈرۈشتە كورلا شەھىرى «ناھىيە دەرىجىلىك ئەڭ ياخشى پاكىزە شەھەر» بولۇپ باھالاندى. مۇشۇ بىر يىلدا 14 قېتىم شەھەر دەرىجىلىك تەنھەرىكەت يىغىنى ئۆتكۈزۈلدى؛ كورلا شەھىرى تەنھەرىكەتچىلىرى بايىنغولىن ئوبلاستى بويىچە ئۆتكۈزۈلگەن تەنھەرىكەت يىغىنلىرىدا سەككىز ئالتۇن مېدال، 24 كۈمۈش مېدال، 13 مىس مېدال ئالدى؛ يېزا- بازارلاردا 12 قېتىم تەنھەرىكەت يىغىنى ئۆتكۈزۈلدى، مۇسابىقىگە 5000 ئادەم (قېتىم) قاتناشتى. 16 مىڭ 960 ئادەم «دۆلەتنىڭ تەنتەربىيىدە چېنىقىش ئۇلچىمى» گە يەتتى.

خەلق تۇرمۇشى

1994- يىلى شەھەردىكى دېھقان، چارۋىچىلارنىڭ كىشى بېشىغا توغرا كېلىدىغان ئوتتۇرىچە ساپ كىرىمى 1406.49 يۈەنگە يەتتى. شەھەر بويىچە يىل ئاخىرىدىكى ئىشچى- خىزمەتچى 19 مىڭ 770 (توختاملىق ئىشچى- خىزمەتچى 2695) بولۇپ، مۇشۇ بىر يىلدا 74 مىليون699 مىڭ يۈەن ئىش ھەققى تارقىتىلدى.

1994- يىلى شەھەر بويىچە ئاھالىنىڭ تۇغۇلۇش نىسبىتى 12.5‰، ئۆلۈش نىسبىتى 3.78‰، تەبىئىي كۆپەيىش نىسبىتى 8.72‰ بولدى.

شەھەر ئۇل مۇئەسسەسە قۇرۇلۇشى

1994- يىلى كورلا شەھەرلىك پارتكوم، شەھەرلىك خەلق ھۆكۈمىتى بايىنغولىن موڭغۇل ئاپتونوم ئوبلاستىنىڭ قۇرۇلغانلىقىنىڭ 40 يىللىق مەرىكىسى، تۇنجى نۆۋەتلىك كورلا نەشپۇت كېڭىشىش يىغىنى قاتارلىق پائالىيەتلەر كورلا شەھىرىدە ئۆتكۈزۈلگەن. ياخشى پۈرسەتنى چىڭ تۇتۇپ، ھەر جەھەتتىكى كۈچلەرنى سەپەرۋەر قىلىپ، 79 مىليون 500 مىڭ يۈەندىن ئارتۇق مەبلەغ توپلاپ، شەھەر ئۇل مۇئەسسەسە قۇرۇلۇشى ئېلىپ باردى.

14 مىليون 850 مىڭ يۈەن مەبلەغ سېلىنىپ، سەككىز كىلومېتر ئۇزۇنلۇقتىكى ئايرودروم «مېھمان كۈتۈش» كوچىسى بىلەن 2.3 كىلومېتر ئۇزۇنلۇقتىكى تارىم ئېغىت ئايرىش زاۋۇتىنىڭ ئاساسىي غول يولى پاسالدى. 10 مىليون 500 مىڭ يۈەن مەبلەغ سېلىنىپ ئومۇمىي ئۇزۇنلۇق 2678 مېتر كېلىدىغان سايباغ كوچىسى، «شىمالىي تاغ» كوچىسى، شىمالىي «قۇرۇلۇش» كوچىسىدىن ئىبارەت ئۈچ كوچا كېگەيتىپ ياسالدى. كېگەيتىپ ياسالغاندىن كېيىنكى كوچىلارنىڭ ئۇلىنىش كەڭلىكى 34.6 مېتردىن 36.6 مېتر غىچە بولدى، قاتنىغان ئاپتوموبىللارنىڭ سانى تېزلىكى 40 كىلومېتر غا يېتىدۇ. ئايرودرومنىڭ ئاساسىي چاپقۇسى 300 مېتر ئۇزارتىلدى، يۇنىڭ بىلەن ھەر قېتىملىق نۆۋەتچى ئايروپىلانغا 20% ئادەمنى كۆچەيتكىلى بولىدۇ. 5 مىليون يۈەن مەبلەغ سېلىنىپ، شەھەرلىك تۇرۇبا سۇيى زاۋۇتى ئۇزگەرتىپ قۇرۇلدى، بۇ قۇرۇلۇشقا يېڭىچە سۇ تازىلاش ھۈنەر- سەنئىتى قوللىنىلىپ، سۇنىڭ سۈپىتى ياخشىلاندى، كۈنلۈك سۇ بىلەن تەمىنلەش ئىقتىدارى 15 مىڭ كۇب مېتر كۆچەيتىلدى. ئەسلىدىكى سايباغ بازىرى سودا شەھەرچىسىگە ئۇزگەرتىلدى. ئۇزگەرتىلگەندىن كېيىنكى 1- قارارلىق قۇرۇلۇش ئېگىلىگەن يەر كۆلىمى بىر گېكتار بولۇپ، ئەسلىدىكى كۆلەمدىن ئۈچ ھەسسە كېگەيتىلدى، بۇ جايغا 2000 تىجارەتچى سىغىدۇ. 110 گېكتار كوكۈلەيدان كۆچەيتىلدى، 356 مىڭ 400 تۇپ مەجبۇرىي كۆچەت تىكىلدى. «خەلق» مەيدانى قاتارلىق ئاساسلىق سورۇنلار ۋە ئاساسلىق قاتناش بويىغا چوڭ تىپتىكى ھەيكەلدىن ئۈچى ۋە بەش ئېگىز تۈۋرۈكلۈك چىراغ ئورنىتىلدى، كوچا بويلىرىغا بىر تۈركۈم ئاممۇۋى تېلېفون بوتكىسى ۋە مۇھىت تازىلىقى مۇئەسسەسى كۆچەيتىپ تەسىس قىلىندى.

ئىلغار شەخسنى تونۇشتۇرۇش

لىۋ ئەيبى ئىقتىسادچى. بايىنغولىن ئوبلاستىلىق ئاياللار خىزمىتى كومىتېتىنىڭ ئەزاسى، كورلا شەھەرلىك ئاياللار خىزمىتى كومىتېتىنىڭ مۇئاۋىن مۇدىرى، كورلا شەھەرلىك پىمەك- ئىچمەك مۇلازىمەت شىركىتى پارتىيە باش

پاچىيكسىنىڭ شۇجىسى، باش جىڭلى.

ئىيۇ ئەيىي 1988 - يىلى ۋەزىپىگە تەيىنلەنگەندىن بۇيان، تىرىشىپ ئالغا بېسىشتىن ئىبارەت ئىسلاھات روھى بىلەن، شىركەتتىكى بارلىق خادىملارغا باشلامچىلىق قىلىپ، شىركەتنىڭ تىجارەت تور - نۇقتىلىرىنى ئۆزگەرتىپ ۋە كېڭەيتىپ، ئىشچى - خىزمەتچىلەرنى تېخنىكا جەھەتتىن تەربىيىلەشنى كۈچەيتىپ، ئەلا مۇلازىمەت قىلىشنى باشلامچى قىلىپ، شىركەتنى كۈپ خىل تىجارەت يولىغا سالدى. شىركەت مەبلەغ توپلاپ جەنۇبىي شىنجاڭ بويىچە ئەڭ چوڭ بولغان تاۋارلارنى توپ تارقىتىش بازىرى — شەرقىي ژوگزال تاۋارلارنى توپ تارقىتىش بازىرى ۋە كورلا شەھەرلىك بىمەك - ئىچىمەك كەسپى بويىچە تېخنىكا جەھەتتىن تەربىيىلەش مەركىزى قاتارلىق قۇرۇلۇش كۆلىمى 8000 كۋادرات مېتر كېلىدۇ، بۇ يەردە ئىجارىگە بېرىلىدىغان 230 نەچچە ئېغىز تاۋار ئۆيى بار. بۇ بازار1994- يىل 7 - ئاينىڭ 22 - كۈنى تىجارەت باشلاندى.

☆ 4 - ئايدا خۇسۇسىيلار ئىگىلىكىدىكى كارخانىلار جەمئىيىتى قۇرۇلدى ھەمدە تۇنجى نۆۋەتلىك قۇرۇلتاي ئۆتكۈزۈلدى.

☆ 5 - ئايدا خېبېي ئۆلكىسى جاڭجياكۇ سىنىڭ تاۋلاش زاۋۇتى مەبلەغ سېلىپ قۇرغان كورلا شەھەرلىك سىنىڭ تاۋلاش زاۋۇتى ئىشلەپچىقىرىشقا كىرىشتۈرۈلدى.

☆ 6 - ئايدا كورلا شەھەرلىك نەشرىيات شىركىتى زاۋۇتىنىڭ قۇرۇلۇشى باشلاندى، لايىھىدىكى يىللىق نەشرىيات پىششىقلاپ ئىشلەش ئىقتىدارى 2000 تونىنا.

6 - ئاينىڭ 29 - كۈنى توۋۇرچى، قوشئېرىق يېزىلىرى ۋە بوتخۇ دېھقانچىلىق مەيدانى مۇلدۇرنىڭ زەربىسىگە ئۇچرىدى، 2.1370 گېكتار يەردىكى زىرائەت، 4100 ئادەم ئايىتكە ئۇچرىدى، بىۋاسىتە ئىقتىسادىي زىيان 16 مىليون 225 مىڭ 200 يۈەنگە يەتتى.

☆ 9 - ئايدا كورلا شەھىرى ئاپتونوم رايونىمىز تەرىپىدىن ئۇنىۋېرسال ئىسلاھات نۇقتىدا سىناق قىلىنىدىغان ناھىيە دەرىجىلىك شەھەر ۋە يەككە، خۇسۇسىي ئىگىلىك تەجرىبە قىلىنىدىغان رايون قاتارىغا كىرگۈزۈلدى.

جياڭ چىڭفاڭ

خېجىڭ ناھىيىسى

ئاساسىي ئەھۋالى

خېجىڭ ناھىيىسى تەڭرىتاغنىڭ جەنۇبىي ئېتىكىگە، پەنجى ئويمانلىقىنىڭ غەربىي شىمالىي قىسمىغا جايلاشقان. ناھىيە بويىچە 1994 - يىلدىكى نوپۇس 122 مىڭ 473 (ئوبلاستنىڭ ناھىيە تەۋەسىدە تۇرۇشلۇق ئورۇنلىردىكى ۋە مىليون يۈەن مەبلەغ سېلىنىپ ئومۇمىيۈزلۈك بېزەلدى؛ «پاكىزە» قۇرۇق يۇيۇش دۇكىنى ئەلا مۇلازىمەت قىلىش ئارقىلىق كۈنىگە 300 قېتىم (قېتىم) كىيىم - كېچەك قوبۇل قىلىدۇ. شەھەرلىك بىمەك - ئىچىمەك كەسپى بويىچە تېخنىكا جەھەتتىن تەربىيىلەش مەركىزى، ئاساسەن، ئاشپەزلىك، مېھمان كۈتۈش، ھۆسن تۈزەش - ساناشراشلىق قاتارلىق كەسىپلەر بويىچە تېخنىكا جەھەتتىن تەربىيىلەش ئىشى بىلەن شۇغۇللىنىدۇ. بۇ شىركەت بايىنغولىن ئوبلاستلىق «خۇڭماۋ» سودا - سانائەت تەرەققىيات شىركىتى بىلەن بىرلىكتە 9 مىليون 500 مىڭ يۈەندىن كۆپرەك مەبلەغ سېلىپ قۇرغان شەرقىي ژوگزال تاۋارلارنى توپ تارقىتىش بازىرى شەرقىي ژوگزال مەيدانىنىڭ ئوڭ تەرىپىگە جايلاشقان بولۇپ، قۇرۇلۇش كۆلىمى 8000 كۋادرات مېتر كېلىدۇ، بۇ يەردە ئىجارىگە بېرىلىدىغان 230 نەچچە ئېغىز تاۋار ئۆيى بار. بۇ بازار1994- يىل 7 - ئاينىڭ 22 - كۈنى تىجارەت باشلاندى.

☆ 4 - ئايدا خۇسۇسىيلار ئىگىلىكىدىكى كارخانىلار جەمئىيىتى قۇرۇلدى ھەمدە تۇنجى نۆۋەتلىك قۇرۇلتاي ئۆتكۈزۈلدى.

☆ 5 - ئايدا خېبېي ئۆلكىسى جاڭجياكۇ سىنىڭ تاۋلاش زاۋۇتى مەبلەغ سېلىپ قۇرغان كورلا شەھەرلىك سىنىڭ تاۋلاش زاۋۇتى ئىشلەپچىقىرىشقا كىرىشتۈرۈلدى.

☆ 6 - ئايدا كورلا شەھەرلىك نەشرىيات شىركىتى زاۋۇتىنىڭ قۇرۇلۇشى باشلاندى، لايىھىدىكى يىللىق نەشرىيات پىششىقلاپ ئىشلەش ئىقتىدارى 2000 تونىنا.

6 - ئاينىڭ 29 - كۈنى توۋۇرچى، قوشئېرىق يېزىلىرى ۋە بوتخۇ دېھقانچىلىق مەيدانى مۇلدۇرنىڭ زەربىسىگە ئۇچرىدى، 2.1370 گېكتار يەردىكى زىرائەت، 4100 ئادەم ئايىتكە ئۇچرىدى، بىۋاسىتە ئىقتىسادىي زىيان 16 مىليون 225 مىڭ 200 يۈەنگە يەتتى.

☆ 9 - ئايدا كورلا شەھىرى ئاپتونوم رايونىمىز تەرىپىدىن ئۇنىۋېرسال ئىسلاھات نۇقتىدا سىناق قىلىنىدىغان ناھىيە دەرىجىلىك شەھەر ۋە يەككە، خۇسۇسىي ئىگىلىك تەجرىبە قىلىنىدىغان رايون قاتارىغا كىرگۈزۈلدى.

جياڭ چىڭفاڭ

خېجىڭ ناھىيىسى

ئاساسىي ئەھۋالى

خېجىڭ ناھىيىسى تەڭرىتاغنىڭ جەنۇبىي ئېتىكىگە، پەنجى ئويمانلىقىنىڭ غەربىي شىمالىي قىسمىغا جايلاشقان. ناھىيە بويىچە 1994 - يىلدىكى نوپۇس 122 مىڭ 473 (ئوبلاستنىڭ ناھىيە تەۋەسىدە تۇرۇشلۇق ئورۇنلىردىكى ۋە

ئىشلەپچىقىرىش - قۇرۇلۇش بىكىتۈمى بېرىلا ئىگىلىك 2 - شىنجاڭ 21 -، 22 -، 23 -، 223 - تۈمەن - مەيدانلىرىدىكى نوپۇس بۇنىڭ سىرتىدا)، بۇنىڭ ئىچىدە ئاز سانلىق مىللەتلەر نوپۇسى 69 مىڭ 523. ناھىيە بويىچە تېرىلغۇ يەر كۆلىمى 11 مىڭ 890 گېكتار، ئاشلىق تېرىلغۇ كۆلىمى 8367 گېكتار، ئىقتىسادىي زىرائەت تېرىلغۇ كۆلىمى 5000 گېكتار. كىلىماتى مۆتىدىل بەلباغىنىڭ قۇرۇقلۇق تېپىدىكى قۇرغاق كىلىماتىغا كىرىدۇ.

پارتىيە، ھۆكۈمەت ئورگانلىرىنىڭ ئاساسلىق مەسئۇللىرى

ج ك پ خېجىڭ ناھىيىلىك 8 - نۆۋەتلىك كومىتېتىنىڭ شۇجىسى: لى جاۋلىن؛

12 - نۆۋەتلىك خەلق قۇرۇلتىيى دائىمىي كومىتېتىنىڭ مۇدىرى: پۈرۈە (موڭغۇل)؛ مۇئاۋىن مۇدىرلىرى: خۇالۇ كەيتەي، شى پېيمىن (خۇيزۇ)، ياسىن مامۇت، يالۇ بىكچېلۇ.

ھاكىمى: باۋرې (موڭغۇل)؛ مۇئاۋىن ھاكىملىرى: ما شىگۈەن، مەھمەت سەلەي، جالۇ جيەنمىن، چاخان (موڭغۇل).

سىياسىي كېڭەش 10 - نۆۋەتلىك كومىتېتىنىڭ رەئىسى: يى جيۇيۇ؛ مۇئاۋىن رەئىسلىرى: تېمۇر باتىر (موڭغۇل)؛ چېن جىيى، يەن خۇڭيالۇ، چۆدىكگەنيۇ (موڭغۇل)، تۇراپ ئەكرەم، لى لىيەنچۈن (3 - ئايدا ۋەزىپىگە تەيىنلەندى).

خەلق سوت مەھكىمىسىنىڭ باشلىقى: دابداي (موڭغۇل)

خەلق تەپتىش مەھكىمىسىنىڭ باش تەپتىشى: لىيۇ گالۇ.

ئىقتىسادىي جەھەتتىكى يېڭى تەرەققىيات

1994 - يىلى خېجىڭ ناھىيىسىنىڭ بېرا ئىگىلىك ئومۇمىي مەھسۇلات قىممىتى 156 مىليون 240 مىڭ يۈەن (1990 - يىلدىكى ئۆزگەرمەس باھا بويىچە ھېسابلاندى) گە يېتىپ، 1993 - يىلدىكىدىن %7.79 ئاشتى (ئۆزگەرمەس باھا بويىچە ھېسابلاندى). مۇشۇ بىر يىلدا 47 مىڭ 455 تونىا ئاشلىق، 3168 تونىا ياغلىق دان، 295 تونىا پاختا، 864 تونىا قىزىلچا، 370 تونىا قارا گازىر، 10 مىڭ 935 تونىا كۆكتات، 4462 تونىا قوغۇن - تاۋۇز ئېلىندى. 502.2 گېكتار يەردە ئورمان بەرپا قىلىندى، بۇنىڭ ئىچىدە ئىھاتە ئورمىنى بەرپا قىلىنغان كۆلەم 101.6 گېكتار، ئىقتىسادىي ئورمان بەرپا قىلىنغان كۆلەم 312.41 گېكتار، قۇمنى تىزگىنلەش ئورمىنى بەرپا قىلىنغان كۆلەم 72.59 گېكتار. مۇشۇ بىر يىلدا 7790 تونىا گۆش، 1076 تونىا يۇڭ، 4979 تونىا سوت، 830 تونىا تۇخۇم ئېلىندى. ئېتىز - ئېرىق سۇ ئىنشائات ئاساسىي قۇرۇلۇشىغا 10 مىليون 516 مىڭ يۈەن مەبلەغ سېلىندى. 71.21 كىلومېتىر ئۈزۈنلۈقتا سۇ سىڭمەس ئېرىق - ئۆستەك ياسالدى؛ مۇھىرىش كۆلىمى 1000 گېكتار كۆپەيتىلدى، 7666.67 گېكتار مۇھىرىش كۆلىمى ياخشىلاندى؛ 666.67 گېكتار ئوتتۇرا، تۆۋەن ھوسۇللۇق ئېتىز ئۈزگەرتىلدى. 1994 - يىلى ئاپتونوم رايونىمىز بويىچە ئۆتكۈزۈلگەن ئېتىز - ئېرىق سۇ ئىنشائات ئاساسىي قۇرۇلۇشى «تەڭرىتاغ لوئىسى» مۇسابىقىسىدە ناھىيە 3 - دەرىجىلىك مۇكاپاتقا ئېرىشتى. مۇشۇ بىر يىلدا 333 مىڭ 300 تۇياق تۆل ئېلىندى، تۆل ئېلىنىش نىسبىتى %73.93 كە يەتتى؛ 305 مىڭ 900 تۇياق چارۋا چىقىم قىلىندى، چىقىم قىلىنىش نىسبىتى %39.52 كە يەتتى. 2806.67 گېكتار يەرگە سۈنئىي ئۇسۇلدا ئوت - چۆپ تېرىلدى، 293 ئېغىل - قوتان، 37.49 كىلومېتىر ئۈزۈنلۇقتا كۆچ يولى، سەككىز كۆۋرۈك - سۇئىگۈچ ياسالدى، 50 قۇدۇق قېزىلدى. 68 ئائىلىلىك چارۋىچى ئولتۇراقلاشتۇرۇلدى، ناھىيە بويىچە ئولتۇراقلاشتۇرۇلغان ۋە يېرىم ئولتۇراقلاشتۇرۇلغان چارۋىچى ئائىلىسى 1460 قا يەتتى. ناھىيە بويىچە يېزا - بازار كارخانىسى 1626 گە، ئومۇمىي كىرىمى 57 مىليون 270 مىڭ يۈەنگە يەتتى (قوشۇلما قىممەت بېجىمۇ شۇنىڭ ئىچىدە). سانائەت ئومۇمىي مەھسۇلات قىممىتى 58 مىليون 400 مىڭ يۈەن (ئۆزگەرمەس باھا بويىچە ھېسابلاندى) گە يېتىپ، 1993 - يىلدىكىدىن %23.27 ئاشتى. مۇشۇ بىر يىلدا 51 مىليون 701 مىڭ كىلوۋات سائەت توك، 37 مىڭ 837 تونىا سېمونت، 45 مىليون 740 مىڭ دانە خىش، 1520 تونىا پەمدۇر قىيامى، 3406 تونىا بىرىكمە يەم - بوغۇز ئىشلەپچىقىرىلدى. 10 - ئايدا خېجىڭ ناھىيىلىك سېمونت زاۋۇتى، شىنجاڭ سېمونت زاۋۇتى، شىنجاڭ سېمونت زاۋۇتىنى كېڭەيتىپ قۇرۇش قۇرۇلۇشى قوماندانلىق شتابى، شىنجاڭ بىناكارلىق - قۇرۇلۇش باش شىركىتى، شىنجاڭ بىناكارلىق تەقسىمات ئورنى 4 مىليون يۈەن خەلق پۇلى پاي قوشۇپ شىنجاڭ «تەڭرىتاغ» سېمونت چەكلىك مەسئۇلىيەت شىركىتى قۇردى، 200 مىڭ تونىا سېمونت ئىشلەپچىقىرىش لىنىيىسىنى بەرپا قىلىش ئۈچۈن 122 مىليون يۈەن خەلق پۇلى مەبلەغ سېلىش مۇلچەرلەندى. پولات تاختاي ئىشلەپچىقىرىش تۈرى ۋە ئۆسۈملۈكتىن مادداى ئېرىش تۈرى ئىشلەپچىقىرىشقا كىرىشتۈرۈلدى. جەمئىيەت بويىچە تۇراقلىق مۇلۇككە 11 مىليون 340 مىڭ يۈەن مەبلەغ سېلىندى. مۇشۇ بىر يىلدا يولۇچى ئوبوروت مىقدارى 20 مىليون 468 مىڭ ئادەم / كىلومېتىرغا يەتتى. پوچتا - تېلېگراف كەسپىنىڭ ئومۇمىي تىجارەت سوممىسى 2 مىليون 230 مىڭ يۈەنگە، يىل ئاخىرىدىكى پروگراممىلىق تېلېفون 881 تۇچكىغا يەتتى.

11 - ئاينىماق 6 - كۈنى 2000 توچكىلىق رەقەملىك پروگراممىلىق تېلېفون ئىشقا كىرىشتۈرۈلدى، خارمودون، بارۇن خارمودون يېزىلىرىغا ئورنىتىلغان 120 توچكىلىق كىچىك پروگراممىلىق تېلېفون كومموتاتورلىرىنى تەڭلا ئىشقا كىرىشتۈرۈلدى.

پەن - تېخنىكا، مائارىپ، مەدەنىيەت، سەھىيە، تەنتەربىيە ئىشلىرى

ناھىيە بويىچە يىل ئاخىرىدىكى ئونتۇرا دەرىجىلىكتىن يۇقىرى كەسپىي تېخنىكا ۋەزىپىسى بار پەن - تېخنىكا خادىمى 264. ناھىيە بويىچە باشلانغۇچ مەكتەپ 40 (مىللىي باشلانغۇچ مەكتەپ 14)، ئوقۇغۇچىسى 15 مىڭ 343 (ئاز سانلىق مىللەت ئوقۇغۇچى 9323)؛ ئونتۇرا مەكتەپ 14 (مىللىي ئونتۇرا مەكتەپ يەتتە)، ئوقۇغۇچىسى 4767 (ئاز سانلىق مىللەت ئوقۇغۇچى 2213)؛ بالىلار باغچىسى ئىككى، باغچىدىكى بالا 1684 (ئاز سانلىق مىللەت بالا 966)؛ ھەر خىل ئوقۇتقۇچى 1478 (ئاز سانلىق مىللەت ئوقۇتقۇچى 1051). ناھىيە بويىچە رادىئونىڭ ئاھالىنى قاپلاش نىسبىتى 30.3%، تېلېۋىزىيىنىڭ ئاھالىنى قاپلاش نىسبىتى 43.6% بولدى. ناھىيە بويىچە تىببىي داۋالاش - سەھىيە ئاپپاراتى 16، سەھىيە تېخنىكا خادىمى 406 (ئاز سانلىق مىللەت خادىم 255)، كېسەل كارىۋىتى 297. مۇشۇ بىر يىلدا 3000 كۆادرات مېتىرلىق كېسەلخانا سېلىندى. ناھىيىنىڭ تەنھەرىكەتچىلىرى ئوبلاست بويىچە ئۆتكۈزۈلگەن تۇرلۇك تەنتەربىيە مۇسابىقىلىرىگە يەتتە قېتىم قاتنىشىپ، تۆت تۈر (قېتىم) بويىچە كوللېكتىپ 1 - لىككە، 30 نەچچە ئادەم (قېتىم) شەخسلەر بويىچە 1 - لىككە ئېرىشتى. مۇشۇ بىر يىلدا توققۇز قېتىم ناھىيە دەرىجىلىك تەنھەرىكەت يىغىنى ئۆتكۈزۈلدى، مۇسابىقىگە 1800 ئادەم (قېتىم) قاتناشتى؛ رايون، يېزا - بازار، مەيدانلاردا 39 قېتىم دېھقان، چارۋىچىلار تەنھەرىكەت يىغىنى ئۆتكۈزۈلدى، مۇسابىقىگە 23 مىڭدىن كۆپرەك ئادەم (قېتىم) قاتناشتى. 11 مىڭ 449 ئادەم «دۆلەتنىڭ تەنتەربىيىدە چېنىقىش ئۆلچىمى» گە يەتتى. بايىنغولىن ئوبلاستى ئۈيغۇشتۇرغان «ئولىمپىك تەنھەرىكىتى ئۈمىد يولتۇزى» بويىچە ئۆلچەمگە يېتىش پائالىيىتىدە خېجىڭ ناھىيىسىدىن 20 ئوقۇغۇچى «ئولىمپىك تەنھەرىكىتى ئۈمىد يولتۇزى» دېگەن نامغا ئېرىشتى. ناھىيە تەنھەرىكەتچىلىرى بايىنغولىن ئوبلاستلىق 2 - نۆۋەتلىك ئاز سانلىق مىللەتلەر تەنھەرىكەت يىغىنىدا كوللېكتىپ ئومۇمىي نومۇردا 1 - لىككە، 14 ئادەم (قېتىم) شەخسلەر بويىچە 1 - لىككە ئېرىشتى.

خەلق تۇرمۇشى

1994 - يىلى ناھىيە بويىچە دېھقان، چارۋىچىلارنىڭ كىشى بېشىغا توغرا كېلىدىغان ئونتۇرىچە كىرىمى 894 يۈەنگە يەتتى. ناھىيە بويىچە يىل ئاخىرىدىكى ئىشچى - خىزمەتچى 20 مىڭ 496 بولۇپ، مۇشۇ بىر يىلدا 72 مىليون 757 مىڭ يۈەن ئىش ھەققى تارقىتىلدى. مۇشۇ بىر يىلدا ناھىيە بازىرىدا 449 ئادەم ئىشقا ئورۇنلاشتۇرۇلدى. ھەر خىل سوغۇرتا ھەققى كىرىمى 5 مىليون 700 مىڭ يۈەنگە يەتتى. 151 ئادەم ياشانغاندا كۈتۈنۈش مۇئامىلىسى ۋە ئىش كۈتۈپ تۇرۇش سوغۇرتىسىغا قاتناشتى، 280 مىڭ يۈەن سوغۇرتا خىراجىتى تاپشۇرۇدى، ناھىيىدە تۆت ياشانغانلار سانا تورىيىسى بولۇپ، ئۇلارغا بەشتە كاپالەتلەندۈرۈلىدىغان 23 ئادەم قوبۇل قىلىندى. مۇشۇ بىر يىلدا 126 ئائىلىدىكى 545 ئادەمگە يۆلەك بولۇندى، 580 مىڭ يۈەن نامراتلارنى يۆلەش مەبلىغى توپلاندى، يىل ئاخىرىدا 62 ئائىلىدىكى 272 ئادەم نامراتلىقتىن قۇتۇلدى. 1994 - يىلى مۇھىتنىڭ بۇلغىنىشىنى مۇددەت ئىچىدە تۈزەش تۈرىدىن ئۈچى تاماملاندى، بۇنىڭغا 320 مىڭ يۈەن مەبلەغ سېلىندى؛ ئىس - تۈتەك، چاڭ - توزان تىزگىنلەنگەن رايوندىن ئىككىسى قۇرۇلدى، بۇ رايونىنىڭ كۆلىمى بەش كۋادرات كىلومېتر كېلىدۇ؛ مۇھىتتىكى شاۋقۇن - سۇرەن ئۆلچەمگە يەتكەن رايوندىن تۆتى قۇرۇلدى، بۇنىڭ كۆلىمى ئالتە كۋادرات مېترغا يېتىدۇ.

1994 - يىلى ناھىيە بويىچە ئاھالىنىڭ تۇغۇلۇش نىسبىتى 11.8‰، ئۆلۈش نىسبىتى 4.76‰، تەبىئىي كۆپىيىش نىسبىتى 7.01‰ بولدى.

☆ 10 - ئۆلاد گۈزىمىنىڭ گىگەننىي مۇنبەرده ئولتۇرغۇزۇش مۇراسىمى 7 - ئاينىماق 3 - كۈنىدىن 4- كۈنگىچە، بالغۇنتايدىكى خۇاڭمياۋ ئىبادەتخانىسىدا ئۆتكۈزۈلدى.

7 - ئاينىماق 15 - كۈندىن 16 - كۈنگىچە ناھىيە تەۋەسىدىكى ئۇلاستاي دېھقانچىلىق مەيدانىي تارىختا ئاز كۆرۈلگەن پەۋقۇلئاددە زور كەلكۈن ئاپىتىنىگە ئۇچرىدى، ئىقتىسادىي زىيان 6 مىليون يۈەندىن ئاشتى.

خۇاڭ يۈكشياڭ
ژاڭ يۈشيا
خۇاڭ تاۋ

خوشۇت ناھىيىسى

ئاساسىي ئەھۋالى

خوشۇت ناھىيىسى تەكرىتاغنىڭ جەنۇبىي ئېتىكىگە، يەنجى ئويمانلىقىنىڭ شەرقىي شىمالىي قىسمىغا جايلاشقان. 1994 - يىلدىكى ئومۇمىي نوپۇسى (ئىشلەپچىقىرىش -

قۇرۇلۇش بىكىتۈەنى يېزا ئىگىلىك 2 - شىسى بىناكارلىق تۈەننىك نوپۇسى بۇنىك سىرتىدا) 39 مىڭ 163، بۇنىك ئىچىدە ئاز سانلىق مىللەتلەر نوپۇسى 18 مىڭ 691. ناھىيە بويىچە تېرىلغۇ يەر كۆلىمى 9690 گېكتار، ئاشلىق تېرىلغۇ كۆلىمى 4860 گېكتار، ئىقتىسادىي زىرائەت تېرىلغۇ كۆلىمى 3750 گېكتار. كىلىماتى مۆتىدىل بەلباغنىڭ قۇرۇقلۇق تىپىدىكى قۇرغاق كىلىماتىغا كىرىدۇ.

پارتىيە، ھۆكۈمەت ئورگانلىرىنىڭ ئاساسلىق مەسئۇللىرى

ج ك پ خوشۇت ناھىيىلىك 7 - نۆۋەتلىك كومىتېتنىڭ شۇجىسى: فېڭ جىمىڭ.

12 - نۆۋەتلىك خەلق قۇرۇلتىيى دائىمىي كومىتېتنىڭ مۇدىرى: لېكشىت (موڭغۇل)؛ مۇئاۋىن مۇدىرلىرى: تالڭ رۇڭمەي، ۋالڭ چېڭبىن (ئايال)، مەھەممەت ساۋۇت، ماۋېنشىن (خۇيزۇ).

ھاكىمى: جىندىك (موڭغۇل)؛ مۇئاۋىن ھاكىملىرى: شۇ دېيۈەن، سانتىار مۇتەللىپ، باتما (موڭغۇل)، فەن شياڭپىڭ (8 - ئايدا ۋەزىپىسىدىن يۆتكەلدى)، ۋۇ مىنچى (8 - ئايدا ۋەزىپىگە تەينىلەندى).

سىياسىي كېڭەش 10 - نۆۋەتلىك كومىتېتنىڭ رەئىسى: جۇ جىنمەي؛ مۇئاۋىن رەئىسلىرى: خۇ جيەنمىن، دورجالا (موڭغۇل)، ئابلا ھاجى.

خەلق سوت مەھكىمىسىنىڭ باشلىقى: داۋەرجە (موڭغۇل).

خەلق تەپتىش مەھكىمىسىنىڭ باش تەپتىشى: جۇ جىڭدۇڭ (ئايال).

ئىقتىسادىي جەھەتتىكى يېڭى تەرەققىيات

1994 - يىلى يېزا ئىگىلىك ئومۇمىي مەھسۇلات قىممىتى 98 مىليون 360 مىڭ يۈەن (ھازىرقى باھا بويىچە ھېسابلاندى، تۆۋەندىتۇ شۇنداق، چىڭسۇخوزا دېھقانچىلىق مەيدانىمۇ شۇنىڭ ئىچىدە) گە يېتىپ، 1993 - يىلىدىكىدىن 21.2% ئاشتى (ئۆزگەرمەس باھا بويىچە ھېسابلاندى). مۇشۇ يىلدا 29 مىڭ 299 تونىا ئاشلىق، 2070 تونىا ياغلىق دان، 1645 تونىا پاختا ئېلىندى. 182 گېكتار يەردە ئورمان بەرپا قىلىنىپ، 144 مىڭ تۇپ كۆچەت تىكىلدى. 1134 تونىا گۆش، 200 تونىا سۈت، 178 تونىا يۇڭ، 31 مىڭ 96 پارچە تېرە ئېلىندى. ئېتىز - ئېرىق سۇ ئىنشائات ئاساسىي قۇرۇلۇشىغا 2 مىليون 846 مىڭ 700 يۈەن مەبلەغ سېلىندى. 62 كىلومېتر ئۆزۈنلۇقتا ئېرىق - ئۆستەك چېپىلدى، سۇغىرىش كۆلىمى 6.533 گېكتار كۆپەيتىلدى، 5.333 گېكتار ئوتلاق ئاشالاندى، 25 كىلومېتر ئۆزۈنلۇقتا كۆچ يولى، ئالتە ئېغىل - قوتان ياسالدى. ناھىيە بويىچە يېزا - بازار كارخانىسى 43 كە، ئومۇمىي كىرىمى 75 مىليون 152 مىڭ يۈەنگە يەتتى.

سانائەت ئومۇمىي مەھسۇلات قىممىتى 82 مىليون 650 مىڭ يۈەنگە يېتىپ، 1993 - يىلدىكىدىن 1.5% ئاشتى. مۇشۇ يىر يىلدا 9298 تونىا سېمونت، 13 مىڭ تونىا توزا، 61.95 تونىا ئېغىدىرىن، 23 مىليون 800 مىڭ دانە خىش، 2500 تونىا پەسىدۇر قىياسى، 230 تونىا قىزىل مۇچ قىياسى، ئىككى تونىا ئاق ھاراق، 5846 تونىا ئۇن، 226.9 تونىا سۇ يېغى، 457 كۇادرات مېتر قىولدا توقۇلغان گىلەم ئىشلەپچىقىرىلدى. ئىش باشلانغان ۋە ئالدىنقى قارارلىق قۇرۇلۇشىغا تەييارلىق كۆرۈلۈۋاتقان ئالتە تۈرگە 17 مىليون 380 مىڭ يۈەن مەبلەغ سېلىندى. جەمئىيەت بويىچە تۇراقلىق مۇلۇككە 24 مىليون 420 مىڭ يۈەن مەبلەغ سېلىندى، بۇنىڭ ئىچىدە يېڭىلاش، ئۆزگەرتىشكە سېلىنغان مەبلەغ 2 مىليون 950 مىڭ يۈەن. مۇشۇ يىر يىلدا يولۇچى ئوبوروت مىقدارى 3 مىليون 900 مىڭ ئادەم / كىلومېتىرغا، يۈك ئوبوروت مىقدارى 1 مىليون 980 مىڭ تونىا / كىلومېتىرغا يەتتى. پوچتا - تېلېگراف كەسپىنىڭ ئومۇمىي تىجارەت سومىسى 1 مىليون 217 مىڭ 600 يۈەنگە، يىل ئاخىرىدىكى پروگراممىلىق تېلېفون 1025 توپكىغا يەتتى.

پەن - تېخنىكا، مائارىپ، مەدەنىيەت، سەھىيە، تەنتەربىيە ئىشلىرى

ناھىيە بويىچە ئوتتۇرا دەرىجىلىكتىن يۇقىرى كەسپىي تېخنىكا ۋەزىپىسى بار پەن - تېخنىكا خادىمى 124. ناھىيە بويىچە باشلانغۇچ مەكتەپ 23 (مىللىي باشلانغۇچ مەكتەپ بەش)، ئوقۇغۇچىسى 5360 (ئاز سانلىق مىللەت ئوقۇغۇچى 2580)؛ ئوتتۇرا مەكتەپ سەككىز (مىللىي ئوتتۇرا مەكتەپ ئىككى)، ئوقۇغۇچىسى 1984 (ئاز سانلىق مىللەت ئوقۇغۇچى 877)؛ بالىلار باغچىسى بىر، باغچىدىكى بالا 297 (ئاز سانلىق مىللەت بالا 114)؛ ھەر خىل ئوقۇتقۇچى 855 (ئاز سانلىق مىللەت ئوقۇتقۇچى 494). ناھىيە بويىچە رادىئونىڭ ئاھالىنى قاپلاش نىسبىتى 75%، تېلېۋىزىيىنىڭ ئاھالىنى قاپلاش نىسبىتى 75% بولدى. ناھىيە بويىچە تىببىي داۋالاش - سەھىيە ئاپپاراتى توققۇز، سەھىيە تېخنىكا خادىمى 143 (ئاز سانلىق مىللەت خادىم 81)، كېسەل كارىۋېتى 82. ناھىيە تەنھەرىكەتچىلىرى ئاپتونوم رايونلۇق 3 - نۆۋەتلىك ئاز سانلىق مىللەتلەر ئەنئەنىۋى تەنھەرىكەت يىغىنىدا 3000 مېتىرلىق توگە بەيگىسىدە 2 - لىككە ئېرىشتى؛ بايىنغولىن ئوبلاستى بويىچە ئوتكۇزۇلگەن 2 - نۆۋەتلىك ئاز سانلىق مىللەتلەر ئەنئەنىۋى تەنھەرىكەت يىغىنىدا 1000 مېتىرلىق،

3000 مېتىرلىق تۆگە بەيگىسىدە 1 - لىككە ئېرىشتى؛ 5000 مېتىرلىق تېز سۈرئەتلىك ئات بەيگىسىدە 3 - لىككە، 10 مىڭ مېتىرلىق تېز سۈرئەتلىك ئات بەيگىسىدە 2 - لىككە، 3000 مېتىرلىق ئىلت يورغىلىتىش مۇسابىقىسىدە 3 - لىككە، ئۈيغۇرچە چىلىشىشتا 80 كىلوگرام دەرىجىلىكلەر بويىچە 3 - لىككە، موڭغۇلچە چىلىشىشتا 80 كىلوگرام دەرىجىلىكلەر بويىچە 3 - لىككە ئېرىشتى؛ يەنجىدە ئۆتكۈزۈلگەن ئوبلاستلىق مېيىپلار قارىغا ئېتىش مۇسابىقىسىدە كوللېكتىپ 2 - لىككە، شەخسلەر بويىچە 1 - لىككە ئېرىشتى. مۇشۇ بىر يىلدا يېزا - بازارلاردا 18 قېتىم تەنھەرىكەت يىغىنى ئۆتكۈزۈلدى، مۇسابىقىگە 2608 ئادەم (قېتىم) قاتناشتى. 4219 ئادەم «دۆلەتنىڭ تەتىلىبىيدە چېنىقىش ئۇلچىمى» گە يەتتى.

خەلق تۇرمۇشى

1994 - يىلى يېزا ئاھالىسىنىڭ كىشى بېشىغا توغرا كېلىدىغان ئوتتۇرا ساپ كىرىمى 1129 يۈەنگە يەتتى. ناھىيە بويىچە يىل ئاخىرىدىكى ئىشچى - خىزمەتچى 8568 (توختاملىق ئىشچى - خىزمەتچى 408) بولۇپ، مۇشۇ بىر يىلدا 26 مىليون 580 يۈەن ئىش ھەققى تارقىتىلدى. ناھىيە بازىرىدا 225 ئادەم ئىشقا ئورۇنلاشتۇرۇلدى. ھەر خىل مال - مۈلۈك سۇغۇرتىسىنىڭ ھۆددىگە ئېلىنغان ئومۇمىي سوممىسى 1 مىليون 139 مىڭ يۈەنگە يەتتى. بازار - يېزىلاردا 912 ئادەم (قېتىم) دۆلەتنىڭ ياردىمىگە ئېرىشتى، كوللېكتىپ تەرىپىدىن بېقىلىۋاتقان يېتىم - يېسىر، بوۋاي - مومای، مېيىپ، ھالا 26.

1994 - يىلى ناھىيە بويىچە ئاھالىنىڭ تۇغۇلۇش نىسبىتى ‰16.15، ئۆلۈش نىسبىتى ‰3.7، تەبىئىي كۆپىيىش نىسبىتى ‰12.45 بولدى.

☆ 5 - ئايدا خوشۇت ناھىيىسى ئاپتونوم رايونلۇق خەلق ھۆكۈمىتى تەرىپىدىن «ئۇنۇمۇبرسال تەرەققىيات ۋە ئىلھات نۇقتىدا سىناق قىلىنىدىغان ناھىيە» ۋە «يېزا - بازار كارخانىلىرىنى تەرەققىي قىلدۇرۇشتا شەرقىي - غەربىي قىسىم ھەمكارلىقى بويىچە ئۈلگىلىك ناھىيە» لەر قاتارىغا كىرگۈزۈلدى.

☆ خوشۇت ناھىيىسى 9 - ئايدا 2 - نۆۋەتلىك مەملىكەتلىك مىللەتلەر ئىتتىپاقلىقى بويىچە تەقدىرلەش يىغىنىدا «مەملىكەت بويىچە مىللەتلەر ئىتتىپاقلىقى ۋە تەرەققىياتىدىكى ئىلغار ناھىيە» بولۇپ باھالاندى.

☆ 10 - ئايدا 4 مىليون 500 مىڭ يۈەن مەبلەغ سېلىنغان 2000 توچكىلىق پروگراممىلىق تېلېفون ئىشقا كىرىشتۇرۇلدى ھەمدە مەملىكەت بويىچە ئاپتوماتىك ئالماشتۇرۇش تورىغا كىرىدى.

شۇ خەيفاڭ

باغراش ناھىيىسى

ئاساسىي ئەھۋالى

باغراش ناھىيىسى تەڭرىتاغنىڭ جەنۇبىي ئېتىكىگە، يەنجى ئويمانلىقىنىڭ شەرقىگە، قارا شەھەر دەرياسىنىڭ تۆۋەن ئېقىمىغا جايلاشقان. ناھىيە بويىچە 1994 - يىلدىكى ئومۇمىي نوپۇس 49 مىڭ 843 (دېھقانچىلىق، چارۋىچىلىق تۆۋەن - مەيدانلىرىنىڭ نوپۇسىمۇ شۇنىڭ ئىچىدە)، بۇنىڭ ئىچىدە ئاز سانلىق مىللەتلەر نوپۇسى 16 مىڭ 412 . ناھىيە بويىچە تېرىلغۇ يەر كۆلىمى 8933.3 گېكتار، ئاشلىق تېرىلغۇ كۆلىمى 4700 گېكتار، ئىقتىسادىي زىرائەت تېرىلغۇ كۆلىمى 3449 گېكتار. كىلىماتى مۆتىدىل بەلباغنىڭ قۇرۇقلۇق تىپىدىكى چۆل كىلىماتىغا كىرىدۇ.

پارتىيە، ھۆكۈمەت ئورگانلىرىنىڭ ئاساسلىق مەسئۇللىرى

ج ك پ باغراش ناھىيىلىك 4 - نۆۋەتلىك كومىتېتىنىڭ شۇجىسى: يۇ چىڭخۇا.

6 - نۆۋەتلىك خەلق قۇرۇلتىيى دائىمىي كومىتېتىنىڭ مۇدىرى: چ. ئاراش (موڭغۇل)؛ مۇئاۋىن مۇدىرلىرى: ناجىنىشاڭ (خۇيزۇ)، لى شىيىڭ، تۇرسۇن سايىم، سۇن يۈنپېي.

ھاكىمى: نامدۇك (موڭغۇل)؛ مۇئاۋىن ھاكىملىرى: فالڭ جۇڭگۇي، تۇردى نىياز، شۇ يالڭ، ئەرىنچارا (موڭغۇل، 2 - ئايدا ۋەزىپىگە تەيىنلەندى)؛ پەن - تېخنىكىغا مەسئۇل مۇئاۋىن ھاكىمى: لىيۇ يىنگېن.

سىياسىي كېڭەش 5 - نۆۋەتلىك كومىتېتىنىڭ رەئىسى: جالڭ جيالېي؛ مۇئاۋىن رەئىسلىرى: ژۇيۈن (ئايال، موڭغۇل)، جالڭ جيەنشۇن، سەيىت تاش، ما چىچالڭ (خۇيزۇ، 6 - ئايدا ۋەزىپىگە تەيىنلەندى)، چياۋگېدۇن (موڭغۇل).

خەلق سوت مەھكىمىسىنىڭ باشلىقى: مىڭ لىمىن (موڭغۇل).

خەلق تەپتىش مەھكىمىسىنىڭ باش تەپتىشى: سۇن چاۋجۇن.

ئىقتىسادىي جەھەتتىكى يېڭى تەرەققىيات

1994 - يىلى ناھىيە بويىچە يېزا ئىگىلىك ئومۇمىي مەھسۇلات قىممىتى 100 مىليون 582 مىڭ 800 يۈەن (1990 - يىلدىكى ئۆزگەرمەس باھا بويىچە ھېسابلاندى) گە يېتىپ، 1993 - يىلدىكىدىن ‰3.62 ئاشتى (ئۆزگەرمەس

باھا بويىچە ھېسابلاندى) . مۇشۇ بىر يىلدا 23 مىڭ 47 تونىنا ئاشلىق، 3745 تونىنا ياغلىق دان، 151 تونىنا پاختا، 104 مىڭ 519 تونىنا كۆكتات ئېلىندى. 231.3 گېكتار يەردە ئورمان بەرپا قىلىنىپ، 273 مىڭ تۈپ كۆچەت تىكىلدى. 1077 تونىنا گۆش، 158 تونىنا قوي يۇڭى، 3081 تونىنا سۈ مەھسۇلاتى ئېلىندى. ئېتىز - ئېرىق سۇ ئىنشائات ئاساسىي قۇرۇلۇشىغا 269 مىڭ يۈەن مەبلەغ سېلىندى، 28.5 كىلومېتر ئۈزۈنلۈقتا ئېرىق - ئۆستەڭ چېپىلدى. يېزا - بازار كارخانىلىرىنىڭ ئومۇمىي كىرىمى 34 مىليون 160 مىڭ يۈەنگە يەتتى.

ناھىيە بويىچە سانائەت ئومۇمىي مەھسۇلات قىممىتى 33 مىليون 40 مىڭ يۈەنگە يېتىپ، 1993 - يىلىدىكىدىن 20.5% ئاشتى. مۇشۇ بىر يىلدا 4000 تونىنا تۇز، 6 مىليون دانە خىش، 3707 تونىنا پەمىدۇر ياسالمىسى، 533 تونىنا قىزىل مۇچ ياسالمىسى، 5415 كۇب مېتر قومۇش تاختا، 128 تونىنا توك سىمى، 2309 تونىنا ئۈن، 151 تونىنا سۇ يېغى ئىشلەپچىقىرىلدى. ناھىيىلىك پەمىدۇر ياسالمىلىرى زاۋۇتى تولۇقلىما سودا شەكلى ئارقىلىق، ئىتالىيەدىن پەمىدۇر قېيمى ئىشلەپچىقىرىش ئۈسكۈنىسى كىرگۈزدى، بۇنىڭغا 20 مىليون 745 مىڭ يۈەن خەلق پۇلى مەبلەغ سېلىندى، بۇ تۇر شۇ يىلى قۇرۇلۇپ، شۇ يىلى ئىشقا كىرىشتۈرۈلدى، كۈنىگە 130 تونىنا مەھسۇلات ئىشلەپچىقىرىدۇ، يىللىق ئىقتىدارى 7000 تونىنغا يېتىدۇ. 44 مىليون 800 مىڭ يۈەن مەبلەغ سېلىنغان ناھىيىلىك ئوتتۇرا زىچلىقتىكى پرېزىلانغان تاختا زاۋۇتى قۇرۇلۇۋاتىدۇ. جەمئىيەت بويىچە تۇراقلىق مۇلۇككە 40 مىليون 870 مىڭ يۈەن مەبلەغ سېلىندى. مۇشۇ بىر يىلدا يولۇچى ئوبوروت مىقدارى 5 مىليون ئادەم / كىلومېتىرغا، يۈك ئوبوروت مىقدارى 5 مىليون تونىنا / كىلومېتىرغا يەتتى. پوچتا - تېلېگراف كەسپىنىڭ ئومۇمىي تىجارەت سوممىسى 924 مىڭ 700 يۈەنگە، يىل ئاخىرىدىكى پروگراممىلىق تېلېفون 552 توچكىغا يەتتى. سايامەتچىلىكتىن 198 مىڭ يۈەن كىرىم قىلىندى. ناھىيە بويىچە يېزا ئىگىلىك ئىشلەپچىقىرىش ۋاسىتىلىرىنىڭ پارچە سېتىلىش سوممىسى 5 مىليون 28 مىڭ يۈەنگە، سېتىلىش سوممىسى 7 مىليون 29 مىڭ يۈەنگە، بازار سودىسىدا پۈتۈشۈلگەن سومما 4 مىليون 495 مىڭ يۈەنگە يەتتى.

پەن - تېخنىكا، مائارىپ، مەدەنىيەت، سەھىيە، تەنتەربىيە ئىشلىرى

ناھىيە بويىچە ئوتتۇرا، دەرىجىلىكتىن يۇقىرى كەسپىي تېخنىكا ۋەزىپىسى بار پەن - تېخنىكا خادىمى 135. ناھىيە بويىچە باشلانغۇچ مەكتەپ 29 (مىللىي باشلانغۇچ مەكتەپ ئالتە)، ئوقۇغۇچىسى 6723 (ئاز سانلىق مىللەت ئوقۇغۇچى 1402)؛ ئوتتۇرا مەكتەپ 11 (مىللىي ئوتتۇرا مەكتەپ ئۈچ)، ئوقۇغۇچىسى 2091 (ئاز سانلىق مىللەت ئوقۇغۇچى 369)؛ بالىلار باغچىسى ئۈچ، باغچىدىكى بالا 356 (ئاز سانلىق مىللەت بالا 25)؛ ھەر خىل ئوقۇتقۇچى 718 (ئاز سانلىق مىللەت ئوقۇتقۇچى 282). باغراش ناھىيىلىك 2 - ئوتتۇرا مەكتەپنىڭ ئوقۇتقۇچىسى جۇڭ خېنىڭ ئەسىرى مەملىكەتلىك ۋەتەنپەرۋەرلىك تەربىيىسى بويىچە ئۆتكۈزۈلگەن ھۆسىن خەت ۋە رەسىم مۇسابىقىسىدە 3 - دەرىجىلىك مۇكاپاتقا ئېرىشتى. ناھىيە بويىچە رادىئونىڭ ئاھالىنى قاپلاش نىسبىتى 78% بولدى، تېلېۋىزىيىنىڭ ئاھالىنى قاپلاش نىسبىتى 100% كە يەتتى. 4 - ئاينىڭ 28 - كۈنى ناھىيىلىك مىملىق تېلېۋىزىيە ئىستانسىسى پروگرامما تارقىتىشقا باشلىدى. ناھىيە بويىچە تىببىي داۋالاش - سەھىيە ئاپپاراتى يەتتە، سەھىيە تېخنىكا خادىمى 141 (ئاز سانلىق مىللەت خادىم 74)، كېسەل كارىۋىتى 90. باغراش ناھىيىسىنىڭ ۋەكىللەر كومانداسى بايىنغولىن ئوبلاستىنى بويىچە ئۆتكۈزۈلگەن تەنھەرىكەت يېغىنىدا بىر ئالتۇن مېدالغا، ئۈچ كۈمۈش مېدالغا، بىر مىس مېدالغا ئېرىشتى. مۇشۇ بىر يىلدا يېزا - بازارلاردا 36 قېتىم تەنھەرىكەت يېغىنى ئۆتكۈزۈلدى، مۇسابىقىگە 8172 ئادەم (قېتىم) قاتناشتى.

خەلق تۇرمۇشى

1994 - يىلى دېھقان، چارۋىچىلارنىڭ كىشى بېشىغا توغرا كېلىدىغان ئوتتۇرىچە ساپ كىرىمى 992 يۈەنگە يەتتى. ناھىيە بويىچە يىل ئاخىرىدىكى ئىشچى - خىزمەتچى 4186 بولۇپ، مۇشۇ بىر يىلدا 16 مىليون 366 مىڭ يۈەن ئىش ھەققى تارقىتىلدى. ناھىيە بازىرىدا 271 ئادەم ئىشقا ئورۇنلاشتۇرۇلدى. ھەر خىل مال - مۇلۇك سۇغۇرتىسىنىڭ ھۆددىگە ئېلىنغان ئومۇمىي سوممىسى 500 مىڭ يۈەنگە يەتتى. بازار - يېزىلاردا 27 ئادەم (قېتىم) دۆلەتنىڭ ياردىمىگە ئېرىشتى، كوللېكتىپ تەرىپىدىن بېقىلىۋاتقان يېتىم - يېسىر، بوۋاي - مومای، مېيىپ، بالا 67. مۇشۇ بىر يىلدا مۇھتاجلىق بۇلغىنىشنى مۇددەت ئىچىدە تۈزەش تۇرىدىن بىرى تاماملاندى، بۇنىڭغا 500 مىڭ يۈەن مەبلەغ سېلىندى.

1994 - يىلى ناھىيە بويىچە ئاھالىنىڭ تۇغۇلۇش نىسبىتى 13.28‰، تۇلۇش نىسبىتى 2.17‰، تەبىئىي كۆپەيىش نىسبىتى 11.11‰ بولدى.

☆ 11 - ئاينىڭ 14 - كۈنى 2000 توچكىلىق پروگراممىلىق تېلېفون ئىشقا كىرىشتۈرۈلدى، بۇنىڭ بىلەن ناھىيە كورلا شەھىرىنىڭ تېلېفون تورىغا كىردى، باغراش ناھىيىسىنىڭ تېلېفون نومۇرى يەتتە خانىلىق قىلىپ ئۆستۈرۈلدى.

جاڭ گۈيلەن

بۇگۇر ناھىيىسى

ئاساسىي ئەھۋالى

بۇگۇر ناھىيىسى تارىم ئويمانلىقىنىڭ شىمالىي چېتىگە، تەكرىتاغنىڭ جەنۇبىي ئېتىكىنىڭ ئوتتۇرا بۆلىكىگە جايلاشقان. 1994 - يىلدىكى ئومۇمىي نوپۇسى 80 مىڭ 134، بۇنىڭ ئىچىدە ئاز سانلىق مىللەتلەر نوپۇسى 72 مىڭ 211. ناھىيە بويىچە تېرىلغۇ يەر كۆلىمى 11 مىڭ 980 گېكتار، ئاشلىق تېرىلغۇ كۆلىمى 9240 گېكتار، ئىقتىسادىي زىرائەت تېرىلغۇ كۆلىمى 4820 گېكتار. كىلىماتى مۆتىدىل بەلباغنىڭ قۇرۇقلۇق تىپىدىكى قۇرغاق كىلىماتىغا كىرىدۇ.

پارتىيە، ھۆكۈمەت ئورگانلىرىنىڭ ئاساسلىق مەسئۇللىرى

ج ك پ بۇگۇر ناھىيىلىك 7 - نۆۋەتلىك كومىتېتىنىڭ شۇجىسى: لۇ شىنخۇا.

12 - نۆۋەتلىك خەلق قۇرۇلتىيى دائىمىي كومىتېتىنىڭ مۇدىرى: ھوشۇر ئەمەت؛ مۇئاۋىن مۇدىرلىرى: ۋۇ فاكۈي؛ ئەيسا زۇنۇن، مەي شۇجەن، ئابدۇرېھىم كېرىم.

ھاكىمى: توختى نۇر؛ مۇئاۋىن ھاكىملىرى: ۋاڭ يۈشۇ، جياۋ ۋېيجەن، قاسىم گايىت، ئىمامەمەسەن كېرىم، جاۋ تۇڭشىن (11 - ئايدا ۋەزىپىگە تەينىلەندى)؛ پەن - تېخنىكىغا مەسئۇل مۇئاۋىن ھاكىملىرى: ۋېي رۇڭبىن، جاڭ يىڭجيەن (11 - ئايدا ۋەزىپىگە تەينىلەندى).

سىياسىي كېڭەش 9 - نۆۋەتلىك كومىتېتىنىڭ رەئىسى: خۇ ياۋزۇ؛ مۇئاۋىن رەئىسلىرى: كېرىم ئەمەت، يۇ جيەنخۇا، ھامۇت ئەخمەت، ئەبەيدۇللا مەھمەمەتنىيار.

خەلق سوت مەھكىمىسىنىڭ باشلىقى: ھامۇت مەھمەمەت.

خەلق تەپتىش مەھكىمىسىنىڭ باش تەپتىشى: رەن پېڭ.

ئىقتىسادىي جەھەتتىكى يېڭى تەرەققىيات

1994 - يىلى ناھىيە بويىچە يېزا ئىگىلىك ئومۇمىي مەھسۇلات قىممىتى 110 مىليون 707 مىڭ 400 يۈەن (ھازىرقى باھا بويىچە ھېسابلاندى، تۆۋەندىمۇ شۇنداق) گە يېتىپ، %17.43 ئاشتى (ئۆزگىرىشى باھا بويىچە ھېسابلاندى). مۇشۇ يىلدا 42 مىڭ 500 تونا ئاشلىق، 530 تونا ياغلىق دان، 4416 تونا پاختا، 6233 تونا مېۋە - چېۋە ئىشلەندى. 776 گېكتار يەردە ئورمان بەرپا قىلىنىپ، 470 مىڭ تۈپ كۆچەت تىكىلدى. 2370 تونا گۆش، 611 تونا سۈت، 332 تونا يۇڭ، 117 مىڭ 942 پارچە تېرە، 18 تونا پىلە غوزىسى، 24 تونا سۇ مەھسۇلاتى ئىشلەندى. ئېتىز - ئېرىق سۇ ئىنشائات ئاساسىي قۇرۇلۇشىغا 2 مىليون 230 مىڭ يۈەن مەبلەغ سېلىنىدى. يېزا - بازار كارخانىسى 1256 گە، ئومۇمىي كىرىمى 35 مىليون 900 مىڭ يۈەنگە يەتتى.

سانائەت ئومۇمىي مەھسۇلات قىممىتى 37 مىليون 770 مىڭ يۈەنگە يېتىپ، 1993 - يىلدىكىدىن %22.81 ئاشتى. مۇشۇ بىر يىلدا 169 مىڭ تونا كۆمۈر، 4189 تونا تۇز، 6112 تونا ئۇن، 3943 تونا ئىنچىكە ئىشلەنگەن تۇز ئىشلەپچىقىرىلدى. جەمئىيەت بويىچە تۇراقلىق مۇلۈككە 33 مىليون 430 مىڭ يۈەن مەبلەغ سېلىنىدى. ناھىيە بويىچە يولۇچى ئوبوروت مىقدارى 15 مىليون 762 مىڭ ئادەم / كىلومېتىرغا، يۈك ئوبوروت مىقدارى 4 مىليون 489 مىڭ تونا / كىلومېتىرغا يەتتى. 8 - ئايدا ئۈزۈنلۇقى 1225 مېتىر، كەڭلىكى 44 مېتىر بولغان «ئىتتىپاق» كۆۋرۈسىنى كېڭەيتىش قۇرۇلۇشى پۈتكۈزۈلۈپ ئىشلىتىشكە تاپشۇرۇلدى. پوچتا - تېلېگراف كەسپىنىڭ ئومۇمىي تىجارەت سومىسى 1 مىليون 371 مىڭ 700 يۈەنگە، يىل ئاخىرىدىكى پروگراممىلىق تېلېفون 500 توپكىغا يەتتى. يېزا ئىگىلىك ئىشلەپچىقىرىش ۋاستىلىرىنىڭ پارچە سېتىلىش ۋە توپ تارقىتىلىش سومىسى 10 مىليون 280 مىڭ يۈەنگە، بازار سودىسىدا پۈتۈشۈلگەن سومما 29 مىليون 510 مىڭ يۈەنگە يەتتى.

پەن - تېخنىكا، مائارىپ، مەدەنىيەت، سەھىيە، تەنتەربىيە ئىشلىرى

ناھىيە بويىچە ئوتتۇرا دەرىجىلىكتىن يۇقىرى كەسپىي تېخنىكا ۋەزىپىسى بار پەن - تېخنىكا خادىمى 302. ناھىيە بويىچە باشلانغۇچ مەكتەپ 53 (مىللىي باشلانغۇچ مەكتەپ 47)، ئوقۇغۇچىسى 13 مىڭ 176 (ئاز سانلىق مىللەت ئوقۇغۇچى 12 مىڭ 26)؛ ئوتتۇرا مەكتەپ 11 (مىللىي ئوتتۇرا مەكتەپ ئون)، ئوقۇغۇچىسى 3824 (ئاز سانلىق مىللەت ئوقۇغۇچى 3350)؛ بالىلار باغچىسى ئىككى، باغچىدىكى بالا 595 (ئاز سانلىق مىللەت بالا 221)؛ ئوقۇتقۇچى 1356 (ئاز سانلىق مىللەت ئوقۇتقۇچى 1229). ناھىيە بويىچە رادىئونىڭ ئاھالىنى قاپلاش نىسبىتى %100 كە يەتتى. ناھىيە بويىچە تىببىي داۋالاش - سەھىيە ئاپپاراتى 12، سەھىيە تېخنىكا خادىمى 314 (ئاز سانلىق مىللەت خادىم 240)، كېسەل كارىۋىتى 374. مۇشۇ بىر يىلدا يېزا - بازارلاردا 67 قېتىم تەنھەرىكەت يىغىنى ئۆتكۈزۈلدى، مۇسابىقىگە 29 مىڭ 973 ئادەم (قېتىم) قاتناشتى. 949 ئادەم «دۆلەتنىڭ تەنتەربىيىدە چېنىقىش ئۆلچىمى» گە يەتتى.

خەلق تۈرمۇشى

1994 - يىلى يېزا ئاھالىسىنىڭ كىشى بېشىغا توغرا

كېلىدىغان ئوتتۇرىچە كىرىمى 650 يۈەنگە يەتتى. ناھىيە بويىچە يىل ئاخىرىدىكى ئىشچى - خىزمەتچى 6070 (توختاملىق ئىشچى - خىزمەتچى 602) بولۇپ، مۇشۇ بىر يىلدا 27 مىليون 548 مىڭ يۈەن ئىش ھەققى تارقىتىلدى، ناھىيە بازىرىدا 381 ئادەم ئىشقا ئورۇنلاشتۇرۇلدى.

1994 - يىلى ناھىيە بويىچە ئاھالىنىڭ تۇغۇلۇش نىسبىتى ‰9.02، ئۆلۈش نىسبىتى ‰2.89، تەبىئىي كۆپىيىش نىسبىتى ‰6.13 بولدى.

☆ 1994 - يىلى بۈگۈر ناھىيىسى جياڭسۇ ئۆلكىسىنىڭ بىنخەي ناھىيىسى، بېيجىڭنىڭ يەنچىڭ ناھىيىسى، چاڭچىڭ ناھىيىسى بىلەن دوستلۇق - ھەمكارلىق مۇناسىۋىتى ئورناتتى.

☆ 10 - ئايدا ناھىيىلىك چوڭچوك بۇيا مەلھىمى زاۋۇتىنىڭ قۇرۇلۇشى باشلاندى.

جاۋ شىنچىڭ

لوپنۇر ناھىيىسى

ئاساسىي ئەھۋالى

لوپنۇر ناھىيىسى تەكلىماكاننىڭ جەنۇبىي ئېتىكىگە، تارىم ئويمانلىقىنىڭ شەرقىي شىمالىي چېتىگە جايلاشقان. 1994 - يىلدىكى ئومۇمىي نوپۇسى 47 مىڭ 625، بۇنىڭ ئىچىدە ئاز سانلىق مىللەتلەر نوپۇسى 26 مىڭ 764. ناھىيە بويىچە تېرىلغۇ يەر كۆلىمى 11 مىڭ 600 گېكتار، ئاشلىق تېرىلغۇ كۆلىمى 4070 گېكتار، ئىقتىسادىي زىرائەت تېرىلغۇ كۆلىمى 9340 گېكتار. كىلىماتى مۆتىدىل بەلباغىنىڭ قۇرۇقلۇق تىپىدىكى چۆل كىلىماتىغا كىرىدۇ.

پارتىيە، ھۆكۈمەت ئورگانلىرىنىڭ ئاساسلىق مەسئۇللىرى

ج ك پ لوپنۇر ناھىيىلىك 7 - نۆۋەتلىك كومىتېتىنىڭ شۇجىسى: يالقۇن مىڭجۇەن (8 - ئايدا ۋەزىپىسىدىن يۆتكەلدى)، لىيۇ كېيى (7 - ئايدا ۋەزىپىگە تەيىنلەندى).

12 - نۆۋەتلىك خەلق قۇرۇلتىيى دائىمىي كومىتېتىنىڭ مۇدىرى: نىياز ئابلا؛ مۇئاۋىن مۇدىرلىرى: جالق شىگىيۇەن، ھاۋاخان سۇلايمان، ئابدۇلھەق قاسىم.

ھاكىمى: قۇربان سۇلايمان (7 - ئايدا ۋەزىپىسىدىن يۆتكەلدى)، جېلىل ناسىر (7 - ئايدا مۇئاۋىنلىقىدىن ھاكىم بولدى)؛ مۇئاۋىن ھاكىملىرى: ۋالق جىنلىمك (10 - ئايدا ۋەزىپىسىدىن يۆتكەلدى)، رېشىت مەيسۇن، بۇ شېكرۇك، ئەخمەت ئەيسا، جالق يۈچىك (10 - ئايدا ۋەزىپىگە تەيىنلەندى).

سىياسىي كېڭەش 10 - نۆۋەتلىك كومىتېتىنىڭ رەئىسى: لو جىڭدۇك؛ مۇئاۋىن رەئىسلىرى: ئىسلام قادىر، تۇردى ئابلا، باقىر قازى ھاجى.

خەلق سوت مەھكىمىسىنىڭ باشلىقى: روزى ھوشۇر.

خەلق تەپتىش مەھكىمىسىنىڭ باش تەپتىشىسى: ۋالق جېنشىن.

ئىقتىسادىي جەھەتتىكى يېڭى تەرەققىيات

1994 - يىلى ناھىيە بويىچە يېزا ئىگىلىك ئومۇمىي مەھسۇلات قىممىتى 161 مىليون 884 مىڭ 700 يۈەن (ھازىرقى باھا بويىچە ھېسابلاندى، تۆۋەندىمۇ شۇنداق) گە يېتىپ، 1993 - يىلدىكىدىن ‰11.3 ئاشتى (ئۆزگەرمەس باھا بويىچە ھېسابلاندى). مۇشۇ بىر يىلدا 16 مىڭ 453 تونىنا ئاشلىق، 12 مىڭ 503 تونىنا پاختا ئېلىندى. 287 گېكتار يەردە ئورمان بەرپا قىلىنىپ، 275 مىڭ تۇپ كۆچەت تىكىلدى. 1755 تونىنا گۆش، 394 تونىنا سۈت، 137 تونىنا يۇڭ، 79 مىڭ 400 پارچە تېرە ئېلىندى، 120 تونىنا بېلىق تۇتۇلدى. ئېتىز - ئېرىق سۇ ئىنشائات ئاساسىي قۇرۇلۇشىغا 789 مىڭ يۈەن مەبلەغ سېلىندى. 37 كىلومېتر ئۆزۈنلۇقتا ئېرىق - ئۆستەڭ چېپىلدى، يەتتە قۇدۇق قېزىلدى، سۇغىرىش كۆلىمى 533 گېكتار كېڭەيتىلدى، 800 گېكتار ئوتلاق قاشالاندى، 20 كىلومېتر ئۆزۈنلۇقتا كۆچ يولى ياسالدى، 65 ئېغىل - قوتان سېلىندى. ناھىيە بويىچە يېزا - بازار كارخانىسى 140 قا، ئومۇمىي كىرىمى 321 مىليون 990 مىڭ يۈەنگە يەتتى.

سانائەت ئومۇمىي مەھسۇلات قىممىتى 160 مىليون 610 مىڭ يۈەنگە يېتىپ، 1993 - يىلدىكىدىن ‰49.3 ئاشتى. مۇشۇ بىر يىلدا 24 مىليون دانە خىش، 69 تونىنا لوپنۇر كەندىرى چىگىسى، 14 مىڭ 553 تونىنا ۋېرمىكۇلىت، 1352 تونىنا كۆپتۇرمە ۋېرمىكۇلىت تالقىنى، 7806 تونىنا پاختا يىپ، 9408 تونىنا چىگىتى ئايرىلغان پاختا، 468 تونىنا چوڭچوك بۇيا قىيامى، 95 تونىنا چوڭچوك بۇيا مەلھىمى، 4900 تونىنا ئۇن، 28 تونىنا يېمەكلىك، 1491 تونىنا سۇ يېغى ئىشلەپچىقىرىلدى. شۇ يىلى چوكا زاۋۇتى ئىشلەپچىقىرىشقا كىرىشتۇرۇلدى. جەمئىيەت بويىچە تۇراقلىق مۇلۇككە 38 مىليون 910 مىڭ يۈەن مەبلەغ سېلىندى، بۇنىڭ ئىچىدە يېڭىلاش، ئۆزگەرتىش قۇرۇلۇشىغا سېلىنغان مەبلەغ 15 مىليون 60 مىڭ يۈەن. مۇشۇ بىر يىلدا يولۇچى ئوبوروت مىقدارى 10 مىليون 834 مىڭ 300 ئادەم / كىلومېتىرغا، يۈك ئوبوروت مىقدارى 17 مىليون 228 مىڭ 500 تونىنا / كىلومېتىرغا يەتتى. يىل ئاخىرىغىچە پروگراممىلىق تېلېفون 827 توچكىغا، پوچتا - تېلېگراف كەسىپىنىڭ ئومۇمىي تىجارەت سوممىسى 1 مىليون 852 مىڭ يۈەنگە يەتتى.

پەن - تېخنىكا، مائارىپ، مەدەنىيەت، سەھىيە، تەنتەربىيە ئىشلىرى

ناھىيە بويىچە ئوتتۇرا دەرىجىلىكتىن يۇقىرى كەسپىي تېخنىكا ژەزبىسى بار پەن - تېخنىكا خادىمى 157. ناھىيە بويىچە باشلانغۇچ مەكتەپ 15 (ئاز سانلىق مىللەت ئوقۇغۇچىلار بىلەن خەنزۇ ئوقۇغۇچىلار ئارىلاش ئوقۇيدىغان باشلانغۇچ مەكتەپ 13)، ئوقۇغۇچىسى 6793 (ئاز سانلىق مىللەت ئوقۇغۇچى 4277)؛ ئوتتۇرا مەكتەپ ئۆچ (مىللىي ئوتتۇرا مەكتەپ ئىككى)، ئوقۇغۇچىسى 2069 (ئاز سانلىق مىللەت ئوقۇغۇچى 1718)؛ بالىلار باغچىسى ئىككى (ئاز سانلىق مىللەت بالىلار بىلەن خەنزۇ بالىلار بىللە تۇرىدۇ)، باغچىدىكى بالا 719 (ئاز سانلىق مىللەت بالا 55)؛ ھەر خىل ئوقۇتقۇچى 620 (ئاز سانلىق مىللەت ئوقۇتقۇچى 397). ناھىيە بويىچە رادىئوناق ئاھالىنى قاپلاش نىسبىتى %83 كە، تېلېۋىزىيەناق ئاھالىنى قاپلاش نىسبىتى %80 كە يەتتى. ناھىيە بويىچە تىببىي داۋالاش - مەھىيە ئاپپاراتى 11، مەھىيە تېخنىكا خادىمى 207 (ئاز سانلىق مىللەت خادىم 109)، كېسەل كارۋىتى 174. لوپنۇر ناھىيىسىناق ۋەكىللەر كومانداسى بايىنغولىن ئوبلاستى بويىچە ئۆتكۈزۈلگەن مېيىپلار قارىغا ئېتىش تەنھەرىكىتى يېغىنى ۋە «مايسا لوتقىسى» تىنك - تاك توپ مۇسابىقىسىدە كوللېكتىپ 3 - لىككە ئېرىشتى، شەخسلەر بويىچە ئىككى كۈمۈش مېدال، بىر مىس مېدال ئالدى. ئاپتونوم ئوبلاست قۇرۇلغانلىقىناق 40 يىللىق مەرىكىسىدە ئۆتكۈزۈلگەن دېھقان، چارۋىچىلار تەنھەرىكەت يىغىندا مىللىيچە چېلىشىش بويىچە بىر كىشى 2 - لىككە ئېرىشتى. مۇشۇ بىر يىلدا ئالتە قېتىم ناھىيە دەرىجىلىك تەنھەرىكەت يىغىنى ئۆتكۈزۈلدى، مۇسابىقىگە 1424 ئادەم قاتناشتى؛ يېزا - بازارلاردا 20 قېتىم تەنھەرىكەت يىغىنى ئۆتكۈزۈلدى، مۇسابىقىگە 2568 ئادەم قاتناشتى. 5170 ئادەم (ئوتتۇرا، باشلانغۇچ مەكتەپ ئوقۇغۇچىلىرىمۇ ئۆزىناق ئىچىدە) «دۆلەتنىڭ تەنتەربىيىدە چېنىقىش ئۆلچىمى» گە يەتتى.

خەلق تۇرمۇشى

دېھقان، چارۋىچىلارنىڭ يىللىق ئوتتۇرىچە كىرىمى 902 يۈەنگە يەتتى. ناھىيە بويىچە يىل ئاخىرىدىكى ئىشچى - خىزمەتچى 5874 (توختاملىق ئىشچى - خىزمەتچى 3,40) بولۇپ، مۇشۇ بىر يىلدا 25 مىليون 300 مىڭ يۈەن ئىش ھەققى تارقىتىلدى. ناھىيە بازىرىدا 188 ئادەم ئىشقا ئورۇنلاشتۇرۇلدى. ھەر خىل مال - مۇلۇك سۇغۇرتىسىناق ھۆججەتگە ئېلىنغان ئومۇمىي سوممىسى 271 مىليون 200 مىڭ يۈەنگە يەتتى. بازار - بېزىلاردا 4436 ئادەم (قېتىم) يارىمىگە ئېرىشتى، كوللېكتىپ تەرىپىدىن بېقىلىۋاتقان بېتىم - بېسەر، بوۋاي - موماي، مېيىپ، بالا 156.

1994 - يىلى ناھىيە بويىچە ئاھالىناق تۇغۇلۇش نىسبىتى %16.04، ئۆلۈش نىسبىتى %4.9، تەبىئىي كۆپەيىش نىسبىتى %11.14 بولدى.

☆ 6 - ئاينىڭ 4 - كۈنى 4 مىليون يۈەن مەبلەغ سېلىنىپ ئىشقا كىرىشتۈرۈلگەن پروگراممىلىق تېلېفون مەملىكەت بويىچە ئاپتوماتىك ئالماشتۇرۇش تورىغا كىردى.

☆ 10 - ئايدا 3 مىليون 860 مىڭ يۈەن مەبلەغ سېلىنغان، ناھىيە بازىرىدىن گۈلباغ يېزىسىغا بارىدىغان توققۇز كىلومېتر ئۆزۈنلۇقتىكى ئاسفالت يول پۈتۈپ قاتناش باشلاندى.

☆ يىل ئاخىرىغىچە 4 مىليون 900 مىڭ يۈەن (1994 - يىلى 1 مىليون 100 مىڭ يۈەن) مەبلەغ سېلىنغان لوپنۇر ناھىيىسى بازىرىدىكى 3.6 كىلومېتر ئۆزۈنلۇقتىكى يۇندا تۇرۇبىسى ژە 30 مېتر قىلىپ كېڭەيتىلگەن، 1.2 كىلومېتر ئۆزۈنلۇقتىكى يول ئۈلى قۇرۇلۇشى پۈتكۈزۈلدى.

ژالە جىەنچىالە

چاقىلىق ناھىيىسى

ئاساسىي ئەھۋالى

چاقىلىق ناھىيىسى تارىم ئويمانلىقىنىڭ شەرقىي قىسمىغا، تەكلىماكان قۇملۇقىنىڭ شەرقىي جەنۇبىي چېتىگە جايلاشقان. ناھىيە بويىچە 1994 - يىلدىكى ئومۇمىي نوپۇسى 20 مىڭ 45، بۇنىڭ ئىچىدە ئاز سانلىق مىللەتلەر نوپۇسى 11 مىڭ 455. ناھىيە بويىچە تېرىلغۇ يەر كۆلىمى 2266.67 گېكتار، ئاشلىق تېرىلغۇ كۆلىمى 1813.33 گېكتار، ئىقتىسادىي زىرائەت تېرىلغۇ كۆلىمى 453.33 گېكتار. كىلىماتى مۇتىدىل بەلباغىناق قۇرۇقلۇق تىپىدىكى چۆل - قۇرغاق كىلىماتىغا كىرىدۇ.

پارتىيە، ھۆكۈمەت ئورگانلىرىنىڭ ئاساسلىق مەسئۇللىرى

ج ك پ چاقىلىق ناھىيىلىك 5 - نۆۋەتلىك كومىتېتىناق شۇجىسى: لى يۈسۈپ.

12 - نۆۋەتلىك خەلق قۇرۇلتىيى دائىمىي كومىتېتىناق مۇدىرى: گايىت ئەخمەت؛ مۇئاۋىن مۇدىرلىرى: جىلالە شۇەنلىن، لىن گويىلاە، سادىق قۇربان، بۇغدالجەم.

ھاكىمى: ئابدۇل تۇمۇر؛ مۇئاۋىن ھاكىملىرى: جالالە جاۋېلاە، مەمتىلى، غېنى كېرىم، جالالە جىەنمىن؛ پەن - تېخنىكىغا مەسئۇل مۇئاۋىن ھاكىمى: ژالە جىەنخۇا.

سىياسىي كېڭەش 5 - نۆۋەتلىك كومىتېتنىڭ رەئىسى: ۋۇ داڤۇ؛ مۇئاۋىن رەئىسلىرى: گۇ جىڭداۋ، ئابدۇۋەلى مامۇت، تۇردى سەيىت.

خەلق سوت مەھكىمىسىنىڭ باشلىقى: ھەسەن يۈسۈپ.

خەلق تەپتىش مەھكىمىسىنىڭ باش تەپتىشىي: ۋاڭ شىنجۇڭ.

ئىقتىسادىي جەھەتتىكى يېڭى تەرەققىيات

1994 - يىلى ناھىيە بويىچە يېزا ئىگىلىك ئومۇمىي مەھسۇلات قىممىتى 24 مىليون 438 مىڭ 300 يۈەن (ھازىرقى باھا بويىچە ھېسابلاندى، تۆۋەندىمۇ شۇنداق) گە يېتىپ، 1993 - يىلدىكىدىن 7.8% ئاشتى (ئۆزگەرمەس باھا بويىچە ھېسابلاندى). مۇشۇ بىر يىلدا 7477 توننا ئاشلىق، 1431.5 توننا پاختا ئېلىندى، 31.89 گېكتار يەردە ئورمان بەرپا قىلىنىپ، 218 مىڭ تۈپ كۆچەت تىكىلدى. 610 توننا گۆش، 13 توننا سۈت، 101 توننا يۇڭ، 20 مىڭ 320 پارچە تېرە ئېلىندى. ئېتىز - ئېرىق سۇ ئىنشائاتلىرى ئاساسىي قۇرۇلۇشىغا 14 مىليون 348 مىڭ يۈەن مەبلەغ سېلىندى. 35.017 كىلومېتر ئۈزۈنلۇقتا ئېرىق - ئۆستەڭ چېپىلدى، ئۆچ قۇدۇق قېزىلدى، سۇغىرىش كۆلىمى 80 گېكتار كۆپەيتىلدى، 1333.33 گېكتار ئوتلاق قاشالاندى، ئىككى كىلومېتر ئۈزۈنلۇقتا كۆچ يولى ياسالدى، 30 ئېغىل - قوتان سېلىندى. يېزا - بازار كارخانىسى 230 غا، ئومۇمىي كىرىمى 49 مىليون 120 مىڭ يۈەنگە يەتتى.

سانائەت ئومۇمىي مەھسۇلات قىممىتى 55 مىليون 501 مىڭ يۈەن بولۇپ، 1993 - يىلدىكىدىن 0.75% تۆۋەنلەپ كەتتى. مۇشۇ بىر يىلدا 3 مىليون 240 مىڭ كىلوۋات سائەت توك، 22 مىڭ تونا كۆمۈر ئىشلەپچىقىرىلدى. يېڭىدىن قۇرۇلغان ۋە قۇرۇلۇۋاتقان تۈرلەر مۇنۇلار: لۆكۈ ئېلېكتر ئىستانسىسى، پوچتا - تېلېگراف بىناسى، ناھىيە بازىرىدىكى ئۈستى يېپىق بازار، يولۇچىلار بېكىتى، يېزا ئىگىلىك ئىدارىسىنىڭ ئۈنۈمۈرسال مۇلازىمەت مەركىزى قاتارلىقلار. جەمئىيەت بويىچە تۇراقلىق مۇلۇككە 12 مىليون 300 مىڭ يۈەن مەبلەغ سېلىندى. بۇنىڭ ئىچىدە يېڭىلاش، ئۆزگەرتىشكە سېلىنغان مەبلەغ 6 مىليون 460 مىڭ يۈەن. مۇشۇ بىر يىلدا يولۇچى ئوبوروت مىقدارى 17 مىڭ ئادەم / كىلومېتر‌غا، يۈك ئوبوروت مىقدارى 38 مىليون 960 مىڭ توننا / كىلومېتر‌غا يەتتى. پوچتا - تېلېگراف كەسپىنىڭ ئومۇمىي تىجارەت سوممىسى 622 مىڭ 200 يۈەنگە، يىل ئاخىرىدىكى پروگراممىلىق تېلېفون 350 توچكىغا يەتتى.

پەن - تېخنىكا، مائارىپ، مەدەنىيەت، سەھىيە، تەنتەربىيە ئىشلىرى

ناھىيە بويىچە ئوتتۇرا دەرىجىلىكتىن يۇقىرى كەسپىي تېخنىكا ئۆزىپىسى بار پەن - تېخنىكا خادىمى 62. ناھىيە بويىچە باشلانغۇچ مەكتەپ 16 (مىللىي باشلانغۇچ مەكتەپ ئون)، ئوقۇغۇچىسى 2620 (ئاز سانلىق مىللەت ئوقۇغۇچى 1666)؛ ئوتتۇرا مەكتەپ ئۈچ (مىللىي ئوتتۇرا مەكتەپ ئىككى)، ئوقۇغۇچىسى 1125 (ئاز سانلىق مىللەت ئوقۇغۇچى 651)؛ بالىلار باغچىسى بىر، باغچىدىكى بالا 779 (ئاز سانلىق مىللەت بالا 340)؛ ھەر خىل ئوقۇتقۇچى 389 (ئاز سانلىق مىللەت ئوقۇتقۇچى 191). ناھىيە بويىچە رادىئوناق ئاھالىنى قاپلاش نىسبىتى 60% بولدى، تېلېۋىزىيەناق ئاھالىنى قاپلاش نىسبىتى 80% كە يەتتى. ناھىيە بويىچە تىببىي داۋالاش - سەھىيە ئاپپاراتى ئالتە، سەھىيە تېخنىكا خادىمى 124 (ئاز سانلىق مىللەت خادىم 72). چاقلىق ناھىيىسىنىڭ تەنھەرىكەتچىلىرى بايىنغولىن ئوبلاستى بويىچە ئۆتكۈزۈلگەن 3 - نۆۋەتلىك ئاز سانلىق مىللەتلەر تەنھەرىكەت يىغىنىدا بىر ئالتۇن مېدال، بىر كۈمۈش مېدال، بىر مىس مېدال ئالدى، مۇشۇ بىر يىلدا يېزا - بازارلاردا ئۆچ قېتىم تەنھەرىكەت يىغىنى ئۆتكۈزۈلدى، مۇسابىقىگە 10 مىڭ 311 ئادەم (قېتىم) قاتناشتى. 2302 ئادەم «دۆلەتنىڭ تەنتەربىيە چېنىقىش ئۆلچىمى» گە يەتتى.

خەلق تۇرمۇشى

1994 - يىلى بازار ئاھالىسىنىڭ كىشى بېشىغا توغرا كېلىدىغان ئوتتۇرىچە تۇرمۇش خىراجىتى كىرىمى 1338.92 يۈەنگە، يېزا ئاھالىسىنىڭ ئوتتۇرىچە ساپ كىرىمى 1193 يۈەنگە يەتتى. ناھىيە بويىچە يىل ئاخىرىدىكى ئىشچى - خىزمەتچى 2939 (توختاملىق ئىشچى - خىزمەتچى 279) بولۇپ، مۇشۇ بىر يىلدا 13 مىليون 5000 يۈەن ئىش ھەققى تارقىتىلدى. ناھىيە بازىرىدا 458 ئادەم ئىشقا ئورۇنلاشتۇرۇلدى. ھەر خىل مال - مۇلۇك سۇغۇرتىسىنىڭ ھۆددىگە ئېلىنغان سوممىسى 687 مىڭ يۈەنگە يەتتى. بازار - يېزىلاردا 108 ئادەم دۆلەتنىڭ ياردىمىگە ئېرىشتى، كوللېكتىپ تەرىپىدىن بېقىلمۇاتقان يېتىم - يېسىر، بوۋاي - مومماي، مېيىپ، بالا 68.

1994 - يىلى ناھىيە بويىچە ئاھالىنىڭ تۇغۇلۇش نىسبىتى 13.34‰، ئۆلۈش نىسبىتى 4.74‰، تەبىئىي كۆپەيىش نىسبىتى 8.6‰ بولدى.

ئابدۇرېشىت غوجا

چەرچەن ناھىيىسى

ئاساسىي ئەھۋالى

چەرچەن ناھىيىسى تارىم ئويمانلىقىنىڭ شەرقىي جەنۇبىي چېتىگە جايلاشقان. 1994 - يىلدىكى ئومۇمىي نوپۇسى 48

مىڭ 151، يۇنىڭ ئىچىدە ئاز سانلىق مىللەتلەر نوپۇسى 36 مىڭ 600. ناھىيە بويىچە تېرىلغۇ يەر كۆلىمى 1840 گېكتار، ئاشلىق تېرىلغۇ كۆلىمى 640 گېكتار، ئىقتىسادىي زىرائەت تېرىلغۇ كۆلىمى 640 گېكتار. كىلىماتى مۆتىدىل بەلباغنىڭ قۇرۇقلۇق تىپىدىكى ئالاھىدە قۇرغاق كىلىماتىغا كىرىدۇ.

پارتىيە، ھۆكۈمەت ئورگانلىرىنىڭ ئاساسلىق مەسئۇللىرى

ج ك پ چەرچەن ناھىيىلىك كومىتېتىنىڭ شۇجىسى: دۇلات جاۋگو.

12 - نۆۋەتلىك خەلق قۇرۇلتىيى دائىمىي كومىتېتىنىڭ مۇدىرى: غەنى بەردى؛ مۇئاۋىن مۇدىرلىرى: لى شۇجياڭ، گې شياۋخۇ، تۇرسۇن ئابدۇۋەلى، ئابدۇراخمان سەيىت.

ھاكىمى: قۇربان ئابدۇللا؛ مۇئاۋىن ھاكىملىرى: سۇن جىيەنشەن، توختى ئىمىن، لى بەيلىن، تۇرسۇن روزى؛ پەن - تېخنىكىغا مەسئۇل مۇئاۋىن ھاكىملىرى: يۇمەن خۇڭ، تيەن ژېنگو.

سىياسىي كېڭەش 9 - نۆۋەتلىك كومىتېتىنىڭ رەئىسى: لىيۇ مياۋچاڭ؛ مۇئاۋىن رەئىسلىرى: مەھەممەت روزى قۇربان، تۇرسۇن مۇسا، چۇ سىخاۋ، ئابدۇكېرىم ھاجى.

خەلق سوت مەھكىمىسىنىڭ باشلىقى: ئابدۇۋەلى تۇرسۇن.

خەلق تەپتىش مەھكىمىسىنىڭ باش تەپتىشى: روزى بارات.

ئىقتىسادىي جەھەتتىكى يېڭى تەرەققىيات

1994 - يىلى ناھىيە بويىچە يېزا ئىگىلىك ئومۇمىي مەھسۇلات قىممىتى 67 مىليون 786 مىڭ 900 يۇمەن (1990 - يىلدىكى ئۆزگەرمەس باھا بويىچە ھېسابلاندى) گە يېتىپ، 1993 - يىلدىكىدىن 14.59% ئاشتى (ئۆزگەرمەس باھا بويىچە ھېسابلاندى). مۇشۇ بىر يىلدا 21 مىڭ 130 تونىنا ئاشلىق (بۇغداي 15 مىڭ 460 تونىنا، كۆممىقوناق 3772 تونىنا، شال 1565 تونىنا، قارا ئاشلىق 333 تونىنا)، 816 تونىنا ياغلىق دان، 3100 تونىنا پاختا ئېلىندى. 426.67 گېكتار يەرگە قوغۇن - تاۋۇز، كۆكتات تېرىلدى، 51.19 گېكتار يەردە ئورمان بەرپا قىلىنىپ، 235 مىڭ تۈپ كۆچەت تىكىلدى. يېزا - بازار كارخانىسى 299 ما، ئومۇمىي كىرىمى 9 مىليون 480 مىڭ يۈەنگە يەتتى.

سانائەت ئومۇمىي مەھسۇلات قىممىتى 28 مىليون 969 مىڭ يۈەن (ئۆزگەرمەس باھا بويىچە ھېسابلاندى) گە يېتىپ، 1993 - يىلدىكىدىن 11.76% ئاشتى. مۇشۇ بىر يىلدا 5 مىليون 250 مىڭ كىلوۋات سائەت توك، 1521.7 تونىنا تاشپاختا، 3000 تونىنا كۆمۈر، 3400 تونىنا سېمونت، 40 تونىنا قاشتېشى، 40 مىڭ ئالتۇن ئىشلەپچىقىرىلدى. 15 كىلومېتر ئۆزۈنلۇقتا ناھىيە - يېزا يولى ياسالدى. 1 مىليون 610 مىڭ يۈەن مەبلەغ سېلىنغان ئارال كۆۋرۈكى پۈتتى. مۇشۇ بىر يىلدا تاشيولدا توشۇلغان يۈك ئوبوروت مىقدارى 11 مىليون 735 مىڭ 800 توننا / كىلومېتر‌غا، يولۇچى ئوبوروت مىقدارى 10 مىليون 850 مىڭ 200 ئادەم / كىلومېتر‌غا، پوچتا - تېلېگراف كەسپىنىڭ ئومۇمىي تىجارەت سوممىسى 558 مىڭ يۈەنگە يەتتى.

پەن - تېخنىكا، مائارىپ، مەدەنىيەت، سەھىيە، تەنتەربىيە ئىشلىرى

ناھىيە بويىچە ئوتۇمىي خەلق مۇلۇكچىلىكىدىكى ئورۇنلاردا ئىشلەيدىغان پەن - تېخنىكا خادىمى 464، يۇنىڭ ئىچىدە ئوتتۇرا دەرىجىلىكتىن يۇقىرى كەسپىي تېخنىكا ۋەزىپىسى بارلار 135. دېھقانچىلىق رايونىدىكى سەككىز يېزىدا كېڭەيتىلدى. ناھىيە بويىچە ئادەتتىكى ئوتتۇرا مەكتەپ ئالتە (مىللىي ئوتتۇرا مەكتەپ بەش)، ئوقۇغۇچىسى 9911 (ئاز سانلىق مىللەت ئوقۇغۇچى 1580)؛ باشلانغۇچ مەكتەپ 16 (مىللىي باشلانغۇچ مەكتەپ 14)، ئوقۇغۇچىسى 7800 (ئاز سانلىق مىللەت ئوقۇغۇچى 6300)؛ ئوقۇتقۇچى 502 (ئاز سانلىق مىللەت ئوقۇتقۇچى 400)؛ بالىلار باغچىسى بىر، باغچىدىكى بالا 220 (ئاز سانلىق مىللەت بالا 60). مۇشۇ بىر يىلدا مائارىپ ئاساسىي قۇرۇلۇشىغا 3 مىليون 323 مىڭ 600 يۈەن مەبلەغ سېلىندى. ناھىيە بويىچە تىببىي داۋالاش - سەھىيە ئاپپاراتى 18، سەھىيە تېخنىكا خادىمى 218 (ئاز سانلىق مىللەت خادىم 183)، كېسەل كارىۋىتى 212. يىل ئاخىرىغىچە سەككىز يېزىلىق شىپاخانىنىڭ رېمونت قىلىش، كېڭەيتىپ قۇرۇش، ئۆزگەرتىش ئىشى تاماملاندى. مۇشۇ بىر يىلدا ناھىيە بويىچە توققۇز قېتىم كەڭ كۆلەملىك تەنھەرىكەت يېغىنى، يېزا - بازارلاردا 29 قېتىم ھەر خىل تەنھەرىكەت يېغىنى ئۆتكۈزۈلدى، مۇسابىقىگە 13 مىڭ ئادەم (قېتىم) قاتناشتى.

خەلق تۇرمۇشى

1994 - يىلى ناھىيە بويىچە دېھقان، چارۋىچىلارنىڭ كىشى بېشىغا توغرا كېلىدىغان ئوتتۇرىچە كىرىمى 903.68 يۈەنگە يەتتى. ناھىيە بويىچە يىل ئاخىرىدىكى ئىشچى - خىزمەتچى 4349 بولۇپ، مۇشۇ بىر يىلدا 20 مىليون 645 مىڭ يۈەن ئىش ھەققى تارقىتىلدى. ناھىيە بازىرىدا 163 ئادەم ئىشقا ئورۇنلاشتۇرۇلدى. ھەر خىل مال - مۈلۈك سۇغۇرتىسىنىڭ ھۆددىگە ئېلىنغان سوممىسى 5 مىليون 500 مىڭ يۈەنگە يەتتى. بازار - يېزىلاردا 4655 ئادەم دۆلەتنىڭ

يارەسىگە ئېرىشتى. كوللېكتىپ تەرىپىدىن بېغىلىۋاتقان يېتىم - يېسىر، بوۋاي - مومايلار مېيىپ، بالا 68.

1994 - يىلى ناھىيە بويىچە ئاھالىنىڭ تۇغۇلۇش نىسبىتى ‰15.63، ئۆلۈش نىسبىتى ‰5.46، تەبىئىي كۆپىيىش نىسبىتى ‰10.17 بولدى.

تارخىپ - تارىخ ئىدارىسى

يەنجى خۇيزۇ ئاپتونوم ناھىيىسى

ئاساسىي ئەھۋالى

يەنجى خۇيزۇ ئاپتونوم ناھىيىسى تەڭرىتاغنىڭ جەنۇبىي ئېتىكىگە، يەنجى ئويمانلىقىنىڭ ئوتتۇرا قىسمىغا جايلاشقان. 1994 - يىلدىكى ئومۇمىي نوپۇسى (ناھىيىگە قاراشلىق) 91 مىڭ 800، بۇنىڭ ئىچىدە ئاز سانلىق مىللەتلەر نوپۇسى 60 مىڭ 800. ناھىيە بويىچە تېرىلغۇ يەر كۆلىمى 18 مىڭ 10 گېكتار، ئاشلىق تېرىلغۇ كۆلىمى 9660 گېكتار، ئىقتىسادىي زىرائەت تېرىلغۇ كۆلىمى 9070 گېكتار. كىلىماتى ئوتتۇرا مۆتىدىل بەلباغنىڭ قۇرۇقلۇق تىپىدىكى قۇرغان كىلىماتىغا كىرىدۇ.

پارتىيە، ھۆكۈمەت ئورگانلىرىنىڭ ئاساسلىق مەسئۇللىرى

ج ك پ يەنجى ناھىيىلىك 7 - نۆۋەتلىك كومىتېتنىڭ شۇجىسى: جۇ چاڭجيې.

12 - نۆۋەتلىك خەلق قۇرۇلتىيى دائىمىي كومىتېتنىڭ مۇدىرى: ياڭفاگۈاڭ (خۇيزۇ)؛ مۇئاۋىن مۇدىرلىرى: جۇ جېڭمىڭ، خې شيۇفاڭ (ئايال، خۇيزۇ)، تۇردى غازى، ۋاڭ يۈلياڭ.

ھاكىمى: جېچېدي (خۇيزۇ)؛ مۇئاۋىن ھاكىملىرى: لى ۋەنلىن، ۋۇ مىنچى (8- ئايدا ۋەزىپىسىدىن يۆتكەلدى)، ماخۇيبىن (خۇيزۇ)، قۇربان ئېلى، فەن شياڭپىڭ (8 - ئايدا ۋەزىپىگە تەينىلەندى)، گاۋ شتخېك.

سىياسىي كېڭەش 10 - نۆۋەتلىك كومىتېتنىڭ رەئىسى: كېرىم ئېلى؛ مۇئاۋىن رەئىسلىرى: پېك جىخۇا، كېۋۈزېك (موڭغۇل)، لىن ۋەنيىڭ، ماجىشۇ (خۇيزۇ).

خەلق سوت مەھكىمىسىنىڭ باشلىقى: ياڭجىجۇن (خۇيزۇ).

خەلق تەپتىش مەھكىمىسىنىڭ باش تەپتىشى: لۇ تىڭيىڭ.

ئىقتىسادىي جەھەتتىكى يېڭى تەرەققىيات

ناھىيە بويىچە يېزا ئىگىلىك ئومۇمىي مەھسۇلات قىممىتى 207 مىليون 51 مىڭ 300 يۈەن (ھازىرقى باھا بويىچە ھېسابلاندى، تۆۋەندىمۇ شۇنداق) گە يېتىپ، 1993 - يىلدىكىدىن %3.5 ئاشتى (ئۆزگەرمەس باھا بويىچە ھېسابلاندى). مۇشۇ يىل يىلدا 45 مىڭ 41.29 تونىنا ئاشلىق، 3802 تونىنا ياغلىق دان، 120 مىڭ 900 تونىنا قىزىلچا ئېلىندى. 267 گېكتار يەردە ئورمان بەرپا قىلىنىپ، 150 مىڭ تۈپ كۆچەت تىكىلدى. 2515 تونىنا گۆش، 2502.6 تونىنا سۈت، 327.7 تونىنا يۇڭ، 32 مىڭ 279 پارچە تېرە ئېلىندى. 207.48 كىلومېتر ئۆزۈنلۇقتا سۇغىرىش ئۆستىكى ۋە زىيكەش چېچىلدى ۋە كېڭەيتىلدى، بۇنىڭ ئىچىدە سۇ سىڭمەس ئېرىق - ئۆستەڭ 37.85 كىلومېتر. يېزا - بازار كارخانىسى 1608 گە، خادىمى 7524 كە، ئومۇمىي كىرىمى 132 مىليون 630 مىڭ يۈەنگە يەتتى.

سانائەت ئومۇمىي مەھسۇلات قىممىتى 177 مىليون 322 مىڭ يۈەنگە يېتىپ، 1993 - يىلدىكىدىن %13.01 ئاشتى. مۇشۇ يىل يىلدا 11 مىليون 160 مىڭ كىلوۋات سائەت توك، 10 مىڭ تونىنا سېمونت، 29 مىڭ 500 تونىنا شېكەر، 500 تونىنا ئىچىملىك - ھاراق، 847 تونىنا تاشپاختا، 10 مىڭ تونىنا ئۇن، 198 تونىنا سۈت پاراشوكى، 1 مىليون 700 مىڭ دانە تاغار ئىشلەپچىقىرىلدى. پوچتا - تېلېگراف كەسپىنىڭ ئومۇمىي تىجارەت سوممىسى 2 مىليون 420 مىڭ يۈەنگە، يىل ئاخىرىدىكى پروگراممىلىق تېلېفون 1180 تۇچكىغا يەتتى. 9 - ئايدا ناھىيە بازىرىدىكى «ئازادلىق» كوچىسىنىڭ غەربىي بۆلىكىنى كېڭەيتىش قۇرۇلۇشى تاماملاندى.

پەن - تېخنىكا، مائارىپ، مەدەنىيەت، سەھىيە، تەنتەربىيە ئىشلىرى

ناھىيە بويىچە ئوتتۇرا دەرىجىلىكتىن يۇقىرى كەسپىي تېخنىكا ۋەزىپىسى بار پەن - تېخنىكا خادىمى 317. ناھىيە بويىچە باشلانغۇچ مەكتەپ 46 (مىللىي باشلانغۇچ مەكتەپ ئىككى)، ئوقۇغۇچىسى 12 مىڭ 644 (ئاز سانلىق مىللەت ئوقۇغۇچى 9374)؛ ئوتتۇرا مەكتەپ 12 (مىللىي ئوتتۇرا مەكتەپ ئۈچ)، ئوقۇغۇچىسى 4918 (ئاز سانلىق مىللەت ئوقۇغۇچى 2484)؛ بالىلار باغچىسى بىر، باغچىدىكى بالا 360 (ئاز سانلىق مىللەت بالا 199)؛ كەسپىي ئوتتۇرا مەكتەپ بىر، ئوقۇغۇچىسى 145 (ئاز سانلىق مىللەت ئوقۇغۇچى 65)؛ ھەر خىل ئوقۇتقۇچى 1563 (ئاز سانلىق مىللەت ئوقۇتقۇچى 915). ناھىيە بويىچە رادىئو، تېلېۋىزىيىنىڭ ئاھالىنى قاپلاش نىسبىتى %95 تىن ئاشتى. 9 - ئايدا ئۇيغۇرچە تېلېۋىزىيە پروگراممىسى تارقىتىلىشقا باشلىدى.

ناھىيە بويىچە تىببىي داۋالاش - سەھىيە ئاپپاراتىي ئون (ناھىيىلىك، يېزىلىق دوختۇرخانا، شپاخانا)، سەھىيە تېخنىكا خادىمى 225 (ئاز سانلىق مىللەت خادىم 129)، كېسەل كارۋېتى 120.

خەلق تۇرمۇشى

1994 - يىلى يېزا ئاھالىسىنىڭ كىشى بېشىغا توغرا كېلىدىغان ئوتتۇرىچە ساپ كىرىمى 1065.89 يۈەنگە يەتتى. ناھىيە بويىچە يىل ئاخىرىدىكى ئىشچى - خىزمەتچى (مەركەز، ئاپتونوم رايون، ئوبلاست دەرىجىلىك ئورۇنلاردىكى ئىشچى - خىزمەتچىلەرنىڭ ئىچىدە) 11 مىڭ 313 (توختاملىق ئىشچى - خىزمەتچى 2274) بولۇپ، مۇشۇ بىر يىلدا 42 مىليون 243 مىڭ يۈەن ئىش ھەققى تارقىتىلدى. بازار - يېزىلاردا 1895 ئادەم (قېتىم) دۆلەتنىڭ ياردىمىگە ئېرىشتى، كوللېكتىپ تەرىپىدىن بېقىلىۋاتقان يېتىم - يېسىر، بوۋاي - مومای، مېيىپ، بالا 172.

1994 - يىلى ناھىيە بويىچە ئاھالىنىڭ تۇغۇلۇش نىسبىتى 14.01‰، ئۆلۈش نىسبىتى 3.9‰، تەبىئىي كۆپىيىش نىسبىتى 10.11‰ بولدى.

☆ 6 - ئايدا يەنجى ناھىيىسىنىڭ كەنت ئاھالىلىرى ئارا قانات يايدۇرۇلغان ئۆزىنى ئۆزى ئىدارە قىلىش بويىچە ئۈلگە كۆرسىتىش پائالىيىتى ئاپتونوم رايونىمىزنىڭ تەكشۈرۈپ ئۆتكۈزۈۋېلىشىدىن ئۆتتى.

☆ 9 - ئاينىڭ 3 - كۈنى ئاپتونوم ناھىيىدە داغدۇغىلىق يېغىن ئۆتكۈزۈلۈپ، يەنجى خۇيزۇ ئاپتونوم ناھىيىسىنى قۇرۇلغانلىقىنىڭ 40 يىللىقى تەبرىكلەندى.

لى چېنخۇي

ئاقسۇ ژىلايىتى

ئاساسىي ئەھۋالى

ئاقسۇ ژىلايىتى ئاپتونوم رايونىمىزنىڭ غەربىي قىسمىغا، تەڭرىتاغنىڭ جەنۇبىي ئېتىكىگە، تارىم ۋىيانلىقىنىڭ شىمالىي چېتىگە جايلاشقان. 1994 - يىلدىكى ئومۇمىي نوپۇسى 1 مىليون 825 مىڭ 174، بۇنىڭ ئىچىدە ئاز سانلىق مىللەتلەر نوپۇسى 1 مىليون 429 مىڭ 752. ژىلايەت بويىچە تېرىلغۇ يەر كۆلىمى 319 مىڭ 530 گېكتار، ئاشلىق تېرىلغۇ كۆلىمى 180 مىڭ 640 گېكتار، ئىقتىسادىي زىرائەت تېرىلغۇ كۆلىمى 152 مىڭ 940 گېكتار. كىلىماتى مۆتىدىل بەلباغنىڭ قۇرۇقلۇق تىپىدىكى قۇرغاق كىلىماتىغا كىرىدۇ.

پارتىيە، ھۆكۈمەت ئورگانلىرىنىڭ ئاساسلىق مەسئوللىرى

ج ك پ ئاقسۇ ژىلايەتلىك 12 - نۆۋەتلىك كومىتېتىنىڭ شۇجىسى: شېۋاڭ خۇيىسن؛ مۇئاۋىن شۇجىلىرى: تۇرسۇن سادىر، تۇنىياز مەھمەت، لى جىمىن (ئايال)، سۇڭ گۇاڭجۇڭ.

ئاپتونوم رايونلۇق خەلق قۇرۇلتىيى دائىمىي كومىتېتى ئاقسۇ ژىلايەتلىك خىزمەت كومىتېتىنىڭ مۇدىرى: قاھار ئەمەت؛ مۇئاۋىن مۇدىرلىرى: لېۋ گولياڭ، ئىبراھىم نۇر، جۇ ژاڭشەن.

ژالىيىسى: مەمتىمىن زاكىر (4 - ئايدا ۋەزىپىسىدىن يۆتكەلدى)، تۇرسۇن سادىر (11 - ئايدا ۋەزىپىگە تەينىلەندى)؛ مۇئاۋىن ژالىيىلىرى: لۇ جياچۇەن، ئابلا ئاپپاق.

سىياسىي كېڭەش ژىلايەتلىك خىزمەت كومىتېتىنىڭ مۇئاۋىن مۇدىرلىرى: تېەن شىچىڭ، لىن زېڭتاۋ، يۈسۇپ ھاپىز، لى جۇڭكاڭ.

ژىلايەتلىك ئوتتۇرا خەلق سوت مەھكىمىسىنىڭ باشلىقى: ئوسمان ئاۋۇت.

ئاپتونوم رايونلۇق خەلق تەپتىش مەھكىمىسى ئاقسۇ ژىلايەتلىك شۆبىسىنىڭ باش تەپتىشى: ياسىن قادىر.

ئىقتىسادىي جەھەتتىكى يېڭى تەرەققىيات

1994 - يىلى ژىلايەت بويىچە يېزا ئىگىلىك ئومۇمىي مەھسۇلات قىممىتى 3 مىليارد 490 مىليون 139 مىڭ 400 يۈەن (ھازىرقى باھا بويىچە ھېسابلاندى، تۆۋەندىمۇ شۇنداق) گە يېتىپ، 1993 - يىلدىكىدىن 25.15% ئاشتى (ئۆزگەرمەس باھا بويىچە ھېسابلاندى). مۇشۇ بىر يىلدا 759 مىڭ 26 تونىنا ئاشلىق، 33 مىڭ 644 تونىنا ياغلىق دان، 145 مىڭ 610 تونىنا پاختا ئېلىندى. مۇشۇ يىلى 8862 گېكتار يەردە ئورمان بەرپا قىلىنىپ، 12 مىليون 580 مىڭ تۈپ كۆچەت تىكىلدى. مۇشۇ بىر يىلدا 27 مىڭ 872 تونىنا گۆش، 12 مىڭ 608 تونىنا سۈت، 3885 تونىنا يۇڭ، 26 مىڭ 500 پارچە كالا تېرىسى، 648 مىڭ 600 پارچە قوي تېرىسى ئېلىندى. مۇشۇ بىر يىلدا ئېتىز - ئېرىق سۇ ئىنشائات ئاساسىي قۇرۇلۇشىغا 129 مىليون 760 مىڭ يۈەن مەبلەغ سېلىندى. 375.52 كىلومېتر ئۆزۈنلۇقتا ئېرىق - ئۆستەڭ چېپىلدى، 25 قۇدۇق قېزىلدى، سۇغىرىش كۆلىمى 2980 گېكتار كۆپەيتىلدى، 15 مىڭ گېكتار ئوتلاق ياخشىلاندى، 242.7 كىلومېتر ئۆزۈنلۇقتا كۆچ يولى، 1571 ئېغىل - قوتان ياسالدى. ژىلايەت بويىچە يېزا - بازار كارخانىسى 26 مىڭ 371 گە، ئومۇمىي كىرىمى 483 مىليون 950 مىڭ يۈەنگە يەتتى.

سانائەت ئومۇمىي مەھسۇلات قىممىتى 1 مىليارد 949

مىليون يۈەنگە يېتىپ، 1993 - يىلىدىكىدىن 22.63% ئاشتى. مۇشۇ بىر يىلدا 335 مىليون 460 مىڭ كىلوۋات سائەت توك، 1 مىليون 724 مىڭ 800 تونىنا كۆمۈر، 168 مىڭ 100 تونىنا سېمونت، 15 مىڭ 700 تونىنا شېكەر، 15 مىڭ 100 تونىنا تۇز، 7800 تونىنا ئىچىملىك - ھاراق (بۇنىڭ ئىچىدە ئاق ھاراق 2800 تونىنا)، 2165 تونىنا پاختا يىپ، 3373 دانە يۈك ئەدىيال، 34 مىڭ پار خۇرۇم ئايىغ كىيىم ئىشلەپچىقىرىلدى. يېڭىدىن قۇرۇلغان، قۇرۇلۇۋاتقان تۇرلەر 400 گە، ئۇلارغا سېلىنغان مەبلەغ 1 مىليارد 241 مىليون 660 مىڭ يۈەنگە يەتتى. 257 تۇر ئىشلەپچىقىرىشقا كىرىشتۇرۇلدى، ئۇلارغا 545 مىليون 680 مىڭ يۈەن مەبلەغ سېلىنىدى. 5 - ئايدا باي-ناھىيىلىك ئېلېكتر ئىستانسىسىنىڭ 1 - قارارلىق كېگەيتىپ قۇرۇش قۇرۇلۇشى، باي ناھىيىلىك سېمونت زاۋۇتى قۇرۇلۇشى، باي — ئاقسۇ ئۇزۇنكىرىشچان توك يەتكۈزۈش لىنىيىسى قۇرۇلۇشىدىن ئىبارەت ئۇچ نۇقتىلىق قۇرۇلۇش ئاپتونوم رايونىمىز تەكشۈرۈپ ئۇتتۇكۈزۈۋېلىشىدىن ئۇتتى. ئاقسۇ كونا شەھەر ناھىيىسى ئىشلەپچىقارغان سوت پاراشوكىسى موسكۋا خەلقئارا داڭلىق، ئەلا مەھسۇلاتلار كۆرگەزمىسىدە ئالتۇن مۇكاپاتقا ئېرىشتى. جەمئىيەت بويىچە تۇراقلىق مۇلۇككە 581 مىليون 710 مىڭ يۈەن مەبلەغ سېلىنىدى، بۇنىڭ ئىچىدە يېڭىلاش، ئۇزگەرتىشكە سېلىنغىنى 105 مىليون 970 مىڭ يۈەن. ئىقتىساد - تېخنىكا ھەمكارلىقى جەھەتتىكى ئاساسلىق تۇرلەر مۇنۇلار: ئۇلايەتلىك پاختا توقۇمىچىلىق فابرىكىسى، بۇنىڭغا 15 مىليون يۈەن مەبلەغ كىرگۈزۈلدى، «يىنخۇا» توقۇمىچىلىق فابرىكىسىنىڭ كېگەيتىپ قۇرۇش قۇرۇلۇشى، بۇنىڭغا 3 مىليون 800 مىڭ يۈەن مەبلەغ كىرگۈزۈلدى. مۇشۇ يىلى ئىمزالانغان ئىقتىساد - تېخنىكا ھەمكارلىق تۇرلىرى 34، قۇرۇلۇۋاتقان تۇر 25؛ ھەمكارلىق ئومۇمىي سوممىسى 265 مىليون 900 مىڭ يۈەنگە يەتتى، بۇنىڭدىن 63 مىليون 800 مىڭ يۈەن ئەملىيلەشتى، 3 مىليون 500 مىڭ يۈەن مەبلەغ كىرگۈزۈلدى. 3 - ئاينىڭ 24 - كۈنى ئۇلايەت خېبىي ئۇلكىسىنىڭ شىجياجۇاڭ شەھىرى بىلەن ئىقتىسادىي ھەمكارلىق كېلىشىمى ئىمزالىدى، 11 - ئايدا قىرغىزىستاننىڭ ئىسسىق كۆل ئوبلاستى بىلەن ئىقتىساد، مەدەنىيەت ئالماشتۇرۇش كېلىشىمى ھاسىل قىلدى. مۇشۇ بىر يىلدا يولۇچى ئوبوروت مىقدارى 649 مىليون 950 مىڭ ئادەم/ كىلومېتىرغا، يۈك ئوبوروت مىقدارى 776 مىليون 440 مىڭ تونىنا / كىلومېتىرغا يەتتى. پوچتا - تېلېگراف كەسپىنىڭ ئومۇمىي تىجارەت سوممىسى 23 مىليون 635 مىڭ يۈەنگە، يىل ئاخىرىدىكى پروگراممىلىق تېلېفون 4493 توچكىغا يەتتى. 8 - ئاينىڭ 15 - كۈنى ئۇلايەتلىك پوچتا - تېلېگراف ئىدارىسى 800 مېگالىق كۆچمە خەۋەرلىشىش بولغا قويدى ھەم ئاپتونوم رايونىمىزنىڭ كۆچمە خەۋەرلىشىش تورىغا كىردى. 6 - ئاينىڭ 25 - كۈنى ئۇلايەت تەۋەسىدىكى تۆنجى خەۋەرلىشىش ئوپتىكىلىق قۇرۇلۇشى — ئاقسۇ شەھىرىدىن ئاقسۇ كونا شەھەر ناھىيىسىگە تۇتىشىدىغان 16.7 كىلومېتىر ئۇزۇنلۇقتىكى ئوپتىكىلىق كابېل قۇرۇلۇشى تاماملاندى. 3 - ئايدا ئۇلايەت بويىچە ئەڭ چوڭ ساياھەت نۇقتىسى — باي ناھىيىسىدىكى فاڭشەن ساياھەت نۇقتىسىنىڭ قۇرۇلۇشى پۈتۈپ، دۆلەت ئىچى ۋە سىرتىغا ئېچىۋېتىلدى. مۇشۇ بىر يىلدا ساياھەتچىلىكتىن 627 مىڭ يۈەن تاشقى پېرىۋوت كىرىم قىلىندى. بازار سودىسىدا پۈتۈشۈلگەن سومما 339 مىليون 640 مىڭ يۈەنگە يەتتى.

پەن - تېخنىكا، مائارىپ، مەدەنىيەت، سەھىيە، تەنتەربىيە ئىشلىرى

ئۇلايەت بويىچە ئوتتۇرا دەرىجىلىكتىن يۇقىرى كەسپىي تېخنىكا ۋەزىپىسى بار پەن - تېخنىكا خادىمى 4279. مۇشۇ يىلى ئۇلايەت دەرىجىلىك پەن تەتقىقات تۇرىدىن 14 ى تاماملاندى. بۇنىڭ ئىچىدە ئالتە تۈر ئۇلايەتتىنىڭ مۇكاپاتىغا ئېرىشتى. ئۇلايەت بويىچە باشلانغۇچ مەكتەپ 1053 (مىللىي باشلانغۇچ مەكتەپ 963)، ئوقۇغۇچىسى 258 مىڭ 19 (ئاز سانلىق مىللەت ئوقۇغۇچى 233 مىڭ 968)؛ ئوتتۇرا مەكتەپ 125 (مىللىي ئوتتۇرا مەكتەپ 100)، ئوقۇغۇچىسى 56 مىڭ 277 (ئاز سانلىق مىللەت ئوقۇغۇچى 45 مىڭ 712)؛ ئالىي مەكتەپ، ئوتتۇرا تېخنىكۇم ئىككى، ئوقۇغۇچىسى 934 (ئاز سانلىق مىللەت ئوقۇغۇچى 528)؛ بالىلار باغچىسى 22 (مىللىي باغچا بەش)، باغچىدىكى بالا 6266 (ئاز سانلىق مىللەت بالا 1650)؛ ھەر خىل ئوقۇتقۇچى 14 مىڭ 507 (ئاز سانلىق مىللەت ئوقۇتقۇچى 12 مىڭ 436). ئۇلايەت بويىچە تىببىي داۋالاش - سەھىيە ئاپپاراتى 364، كەسپىي سەھىيە تېخنىكا خادىمى 8022 (ئاز سانلىق مىللەت خادىم 2997)، كېسەل كارىۋېتى 657. ئۇلايەت تەۋەرىكەتچىلىرى ئاپتونوم رايون بويىچە ئۇتكۈزۈلگەن تۇرلۇك تەۋەرىكەت يىغىنلىرىغا قاتناشتىپ، جەمئىي توققۇز ئالتۇن مېدال، ئون كۈمۈش مېدال، 24مىس مېدال ئالدى. مۇشۇ بىر يىلدا يېزا-بازارلاردا 34 قېتىم تەۋەرىكەت يىغىنى ئۇتكۈزۈلدى، مۇسابىقىگە 10 مىڭ 843 ئادەم (قېتىم) قاتناشتى.

خەلق تۇرمۇشى

1994 - يىلى شەھەر - بازار ئاھالىسىنىڭ كىشى بېشىغا توغرا كېلىدىغان ئوتتۇرىچە تۇرمۇش خىراجىتى كىرىمى 1437 يۈەنگە، يېزا ئاھالىسىنىڭ كىشى بېشىغا توغرا كېلىدىغان ئوتتۇرىچە ساپ كىرىمى 950 يۈەنگە يەتتى. ئۇلايەت بويىچە يىل

ئاخىرىدىكى ئىشچى - خىزمەتچى 136 مىڭ 37 (توختاملىق ئىشچى - خىزمەتچى 15 مىڭ 890) بولۇپ، مۇشۇ بىر يىلدا 489 مىليون 186 مىڭ يۈەن ئىش ھەققى تارقىتىلىدى. شەھەر - بازارلاردا 2585 كىشى ئىشقا ئورۇنلاشتۇرۇلدى. ھەر خىل مال - مۈلۈك سۇغۇرتىسىنىڭ ھۆددىگە ئېلىنغان ئومۇمىي سوممىسى 1 مىليارد 282 مىليون 567 مىڭ يۈەنگە يەتتى. شەھەر - يېزىلاردا 47 مىڭ 507 ئادەم (قېتىم) دۆلەتنىڭ ياردىمىگە ئېرىشتى. كوللېكتىپ تەرىپىدىن بىقىلىۋالىنغان يېتىم - يېسىر، بوۋاي - مومای، مېيىپ ، بالا 4809. مۇشۇ بىر يىلدا جەمئىي 1 مىليون 200 مىڭ يۈەن مەبلەغ سېلىنىپ، مۇھىتنىڭ بۇلغىنىشىنى مۇددەت ئىچىدە تۈزەش توغرىسىدىن تۈرتى تاماملاندى.

1994 - يىلى ژىلايەت بويىچە ئاھالىنىڭ تۇغۇلۇش نىسبىتى 13.27‰، ئۆلۈش نىسبىتى 5.87‰، تەبىئىي كۆپەيىش نىسبىتى 7.4‰ بولدى. يىل ئاخىرىدىكى ئومۇمىي نوپۇسى 1 مىليون 825 مىڭ 200 گە يېتىپ، 1993 - يىلدىكىدىن 26 مىڭ 500 ئادەم كۆپەيدى. بۇنىڭ ئىچىدە ئۇيغۇر 1 مىليون 406 مىڭ 200 بولۇپ، 11 مىڭ 900 ئادەم كۆپەيدى؛ خەنزۇ 395 مىڭ 400 بولۇپ، 14 مىڭ 700 ئادەم كۆپەيدى؛ باشقا مىللەتلەر نوپۇسى 23 مىڭ 600 بولۇپ، 100 ئادەم كۆپەيدى.

☆ 2 - ئاينىڭ 5 - كۈنى ئاپتونوم رايونىمىز بويىچە تۇنجى مای مەھسۇلاتلىرى سودا بازىرى ئاقسۇ ژىلايەتلىك نېفىت شىركىتىدە تىجارەت باشلىدى.

☆ 5 - ئاينىڭ 1 - كۈنى ئاقسۇ شەھىرىنىڭ تېلېفون نومۇرى ئالتە خانىگە كۆپەيتىلدى.

☆ كومىراجۇانىڭ مىس ھەيكىلىنىڭ يوپۇقىنى ئېچىش مۇراسىمى 9 - ئاينىڭ 9 - كۈنى قىزىل مىڭئۆيدە ئۆتكۈزۈلدى.

تەن لى

ئاقسۇ شەھىرى

ئاساسىي ئەھۋالى

ئاقسۇ شەھىرى تەڭرىتاغنىڭ جەنۇبىي ئېتىكىگە، تارىم ئويمانلىقىنىڭ غەربىي شىمالىي چېتىگە جايلاشقان. 1994 - يىلدىكى ئومۇمىي نوپۇسى 434 مىڭ 500، بۇنىڭ ئىچىدە ئاز سانلىق مىللەتلەر نوپۇسى 196 مىڭ 100. شەھەر بويىچە تېرىلغۇ يەر كۆلىمى 34 مىڭ 150 گېكتار، ئاشلىق تېرىلغۇ كۆلىمى 19 مىڭ 100 گېكتار، ئىقتىسادىي زىرائەت تېرىلغۇ كۆلىمى 20 مىڭ 533.3 گېكتار. كىلىماتى مۇتەدىل بەلباغنىڭ قۇرغاق كىلىماتىغا كىرىدۇ.

پارتىيە، ھۆكۈمەت ئورگانلىرىنىڭ ئاساسلىق مەسئۇللىرى

ج ك پ ئاقسۇ شەھەرلىك 3 - نۆۋەتلىك كومىتېتنىڭ شۇجىسى: گاۋ لىيېچىڭ.

4 - نۆۋەتلىك خەلق قۇرۇلتىيى دائىمىي كومىتېتنىڭ مۇدىرى: مەمتاۋلا نىياز؛ مۇئاۋىن مۇدىرلىرى: لىيۇ خەيچىن، بۇۋۇنىيازخان سەيىتنىياز، جاۋ يۈچىڭ ، موللامەت مەھمەمەت.

شەھەر باشلىقى: ياسىن موللامەت؛ مۇئاۋىن شەھەر باشلىقلىرى: لى ئەنجىن، ئەمەت ھەلەك، جاۋ جيەنچياڭ، يەن مىڭيىڭ، لى جۈن.

سىياسىي كېڭەش 4 - نۆۋەتلىك كومىتېتنىڭ رەئىسى: بەي جېنجۇڭ؛ مۇئاۋىن رەئىسلىرى: مەھمەمەت سايىت، نىياز ئەمەت، مەتنىياز ھېيىت.

خەلق سوت مەھكىمىسىنىڭ باشلىقى: سادىق داۋۇت.

خەلق تەپتىش مەھكىمىسىنىڭ باش تەپتىشى: نىياز توختى.

ئىقتىسادىي جەھەتتىكى يېڭى تەرەققىيات

1994 - يىلى شەھەر بويىچە يېزا ئىگىلىك ئومۇمىي مەھسۇلات قىممىتى 530 مىليون 560 مىڭ يۈەنگە يېتىپ، 1993 - يىلدىكىدىن 9.9% 23 ئاشتى (ئۆزگەرمەس باھا بويىچە ھېسابلاندى) . مۇشۇ بىر يىلدا 88 مىڭ 183 تونىنا ئاشلىق، 25 مىڭ 341 تونىنا پاختا، 1585 تونىنا ياغلىق دان ئېلىندى. 883 گېكتار يەردە ئورمان بەرپا قىلىندى، 594 مىڭ تۈپ پارچە - پۇرات كۆچەت تىكىلدى، 314.5 گېكتار يەردە مېۋىلىك باغ بەرپا قىلىندى. 8742 كۇب مېتر ياغاچ كېسىلدى. مۇشۇ بىر يىلدا 4039 تونىنا گۆش، 910 تونىنا كالا سۈتى، 373 تونىنا قوي يۇڭى، 555 تونىنا تۇخۇم، 530 تونىنا بېلىق، 37 تونىنا پىلە غوزىسى، 517 تونىنا ياڭاق ئېلىندى. ئېتىز - ئېرىق سۇ ئىنشائاتلىرى ئاساسىي قۇرۇلۇشىغا 16 مىليون 160 مىڭ 800 يۈەن مەبلەغ سېلىندى، بۇنىڭ ئىچىدە ژىلايەت بىلەن شەھەرنىڭ سالغىنى 1 مىليون 709 مىڭ يۈەن، ھەر قايسى يېزىلار تۈزى تەييارلىغىنى 2 مىليون 477 مىڭ 300 يۈەن، ئاممىا تەييارلىغىنى 11 مىليون 974 مىڭ 500 يۈەن. 3347 گېكتار تۆۋەن ھوسۇللۇق ئېتىز تۈزگەرتىلدى، 2813 گېكتار شورلۇق يەر ياخشىلاندى، سۇغىرىش كۆلىمى 2110 گېكتار كۆپەيتىلدى، 5520 گېكتار سۇغىرىش كۆلىمى ياخشىلاندى. 226 كىلومېتر ئۇزۇنلۇقتا سۇ سىڭمەس ئېرىق - ئۆستەڭ ياسالدى، 5067 گېكتار يەر تۈزلەندى، 371 يۇرۇشلەشكەن ئىنشائاتلار ياسالدى، ئون ماشىنىلاشقان قۇدۇق قېزىلدى، 676 كىلومېتر ئۇزۇنلۇقتا سۇغىرىش ئۆستەڭى،

135.2 كىلومېتر ئۇزۇنلۇقتا سۇ چىقىرىۋېتىش ئۆستىكى رېمونت قىلىندى، 20 مىڭ مو يەردە سۇنۇشلۇق ئوتلاق بەرپا قىلىندى، 32 كىلومېتر ئۇزۇنلۇقتا ئوتلاقتا سۇ باشلاش قۇرۇلۇشى تامامەن يۇرۇشلەشتۇرۇلدى. شەھەر بويىچە يېزا - بازار كارخانىسى 2195 كە، ئومۇمىي كىرىمى 83 مىليون 640 مىڭ يۈەنگە يەتتى، مۇشۇ يىلى 19 تۇر يولغا قويۇلدى.

سانائەت ئومۇمىي مەھسۇلات قىممىتى 318 مىليون 990 مىڭ يۈەنگە يېتىپ، 1993 - يىلدىكىدىن 20.1% ئاشتى (ئۆزگەرمەس باھا بويىچە ھېسابلاندى). مۇشۇ بىر يىلدا 14 مىليون 90 مىڭ كىلوۋات سائەت توك، 105 مىليون 510 مىڭ دانە خىش، 85 مىڭ 949 تونىنا سېمونت، 3126 تونىنا سۇلياۋ ياسالما (بۇنىڭ ئىچىدە سۇلياۋ يوپۇق 1950 تونىنا)، 11 مىليون 710 مىڭ تونىنا تۇرۇبا مۇيى، 103 مىڭ 900 كۋادرات مېتر گەچ تالالىق تاختا، 52 مىڭ 611 تونىنا ئۆن، 2967 تونىنا سۇ يېغى، 18 مىڭ 336 تونىنا ساپ پاختا، 1441 تونىنا ئارىلاشما يەم - بوغۇز ئىشلەپچىقىرىلدى. مۇشۇ يىلى پۈتتۈرۈلۈپ ئىشلەپچىقىرىشقا كىرىشتۈرۈلگەن ھەم ئىشلەپچىقىرىش ئىقتىدارى كۆپەيتىلگەن تۈرلەر مۇنۇلار: پاختا توقۇمىچىلىقىدا 15 مىڭ ئۇرچۇق، يىلىغا 40 مىڭ تونىنا سېمونت ئىشلەپچىقىرىش، يىلىغا 4000 تونىنا سۇلفات كىسلاتاسى ئىشلەپچىقىرىش، كۈنىگە 12 مىڭ تونىنا سۇ بىلەن تەمىنلەش ئىقتىدارى، 230 كېۋىل كارېۋىتى، 2.93 كىلومېتر ئۇزۇنلۇقتىكى سۇ تۇرۇبىسى، 27 مىڭ 983 كۋادرات مېتر كېلىدىغان تۇرالغۇ ئۆي كۆلىمى. 13 مىليون يۈەن مەبلەغ سېلىنغان ئاقسۇ شەھرىنىڭ ئۇرۇمچىدە تۇرۇشلۇق ئىش بېجىرىش ئورنى بىلەن «دولان» مېھمانخانىسى قۇرۇلۇشى پۈتۈپ رەسمىي تىجارەت باشلىدى. جەمئىيەت بويىچە تۇراقلىق مۇلۇككە 113 مىليون 590 مىڭ يۈەن مەبلەغ سېلىندى، بۇنىڭ ئىچىدە دۆلەت ئىگىلىكىدىكى ئۇرۇنلار سالغىنى 53 مىليون 360 مىڭ يۈەن، شەھەر - بازارلاردىكى كوللېكتىپ مۇلۇكچىلىكىدىكى ئورۇنلار سالغىنى 29 مىليون يۈەن، يېزىلاردىكى كوللېكتىپ مۇلۇكچىلىكىدىكى ئورۇنلار سالغىنى 7 مىليون 110 مىڭ يۈەن، شەھەر - يېزا ئاھالىلىرى سالغىنى 24 مىليون 120 مىڭ يۈەن. دۆلەت ئىگىلىكىدىكى ئورۇنلار سالغان مەبلەغ ئىچىدە يېڭىلاش، ئۇزگەرتىشكە سېلىنغىنى 24 مىليون 500 مىڭ يۈەن، تاۋار ئۆي قۇرۇلۇشىغا سېلىنغىنى 7 مىليون 200 مىڭ يۈەن، ئاساسىي قۇرۇلۇشقا سېلىنغىنى 20 مىليون 420 مىڭ يۈەن، باشقا تۇرلەرگە سېلىنغىنى 1 مىليون 240 مىڭ يۈەن. بىناكارلىق كەسىپىنىڭ ئومۇمىي مەھسۇلات قىممىتى 53 مىليون 940 مىڭ يۈەنگە يەتتى، 42 مىڭ 600 كۋادرات مېتر ئۆي پۈتتۈرۈلدى. يىل ئاخىردا شەھەر بويىچە تىزىمغا ئېلىنغان كارخانا 1264 كە، ئۇلارنىڭ تىزىمغا ئالدۇرغان مەبلىغى 546 مىليون 518 مىڭ يۈەنگە، كەسىپىي خادىمى 11 مىڭ 968 گە يەتتى. 1 مىليون 450 مىڭ يۈەن مەبلەغ سېلىنىپ، ئىككى بازار قۇرۇلدى ياكى ئۇزگەرتىپ قۇرۇلدى، ئۇلارنىڭ كۆلىمى 3800 كۋادرات مېتر كېلىدۇ، مۇشۇ بىر يىلدا تۇرلۇك بازاردىن جەمئىي 30 ى تىزىمغا ئېلىندى (بۇنىڭ ئىچىدە ئىستېمال بۇيۇملىرى بازىرى 28، ئىشلەپچىقىرىش ۋاستىلىرى بازىرى بىر، ئىشلەپچىقىرىش مۇھىم ئاساللىرى بازىرى بىر). بازار سودىسىدا پۈتۈشۈلگەن سومما 85 مىليون 994 مىڭ يۈەنگە يەتتى. شەھەر بويىچە يەككە سودا - سانائەتچى ئائىلىسى 8667 گە، خادىمى 15 مىڭ 125 كە يەتتى. تىزىمغا ئالدۇرغان خۇسۇسىي كارخانا 53 كە، خادىمى 766 گە يەتتى. مۇشۇ بىر يىلدا يولۇچى ئوبوروت مىقدارى 593 مىليون 440 مىڭ ئادەم / كىلومېتردا، يۈك ئوبوروت مىقدارى 57 مىليون 640 مىڭ تونىنا / كىلومېتردا يەتتى. پوچتا - تېلېگراف كەسىپىنىڭ ئومۇمىي تىجارەت سومىسى 11 مىليون 754 مىڭ 400 يۈەنگە، يىل ئاخىرىدىكى پروگراممىلىق تېلېفون 6000 توچكىغا، تېلېفون ئورنىتىلغان ئائىلە 3870 كە يەتتى. ئاقسۇ شەھىرى جېجياڭ ئۇلكىسىنىڭ يۇخاڭ شەھىرى بىلەن دوست شەھەر بولدى؛ ئاقسۇ شەھىرىنىڭ قاراتال يېزىسى شەندۇڭ ئۇلكىسى جىنەن شەھىرىنىڭ تاڭئۇ بازىرى بىلەن دوست يېزا - بازار بولدى.

پەن - تېخنىكا، مائارىپ، مەدەنىيەت، سەھىيە، تەنتەربىيە ئىشلىرى

شەھەر بويىچە ئوتتۇرا دەرىجىلىكتىن يۇقىرى كەسىپىي تېخنىكا ۋەزىپىسى بار پەن - تېخنىكا خادىمى 526. شۇ يىلى ۋىلايەت دەرىجىلىك پەن تەتقىقات تۇرىدىن تۆتى تاماملاندى. شەھەر بويىچە باشلانغۇچ مەكتەپ 102 (مىللىي باشلانغۇچ مەكتەپ 95)، ئوقۇغۇچىسى 33 مىڭ 722 (ئاز سانلىق مىللەت ئوقۇغۇچى 29 مىڭ 321)؛ ئوتتۇرا مەكتەپ توققۇز (مىللىي ئوتتۇرا مەكتەپ سەككىز)، ئوقۇغۇچىسى 6368 (ئاز سانلىق مىللەت ئوقۇغۇچى 5493)؛ باشلانغۇچ مەكتەپ قارمىقىدىكى تەييارلىق سىنىپ 17، ئوقۇغۇچىسى 898؛ بالىلار باغچىسى بىر، باغچىدىكى بالا 461 (ئاز سانلىق مىللەت بالا 163)؛ ئوقۇتقۇچى 1754 (ئاز سانلىق مىللەت ئوقۇتقۇچى 1431). مۇشۇ بىر يىلدا مائارىپ ئاساسىي قۇرۇلۇشىغا 6 مىليون 695 مىڭ يۈەن مەبلەغ سېلىندى. ئاپتونوم رايونلۇق مائارىپنى قايتا تەپتىش قىلىش ئۆلچەكلىك تەكشۈرۈشىدە ئاقسۇ شەھىرى 96.99 نومۇر بىلەن ئاپتونوم رايون بويىچە 1 - بولدى. رادىئونىڭ ئاھالىنى قاپلاش نىسبىتى 70%، تېلېۋىزىيەنىڭ ئاھالىنى قاپلاش نىسبىتى 50% بولدى. شەھەر

بويىچە 12 مەدەنىيەت ئاپپاراتى بار، مۇشۇ يىلى شەھەر بويىچە 2 - نۆۋەتلىك ئەدەبىيات - سەنئەت كۆرىكى ئۆتكۈزۈلدى. شەھەر بويىچە تىببىي داۋالاش - ساقلىق ئاپپاراتى 72، كەسپىي مەكتەپ تېخنىكا خادىمى 499، كېسەل كارىۋىتى 499. يېزىلاردىكى شىپاخانىلارنىڭ ئاساسىي قۇرۇلۇشىغا 2 مىليون 270 مىڭ يۈەن مەبلەغ سېلىندى. شەھەر تەۋەرىكەتچىلىرى ئاپتونوم رايون بويىچە ئۆتكۈزۈلگەن تەنتەربىيە مۇسابىقىلىرىگە قاتنىشىپ، ئىككى مىس مېدال، ژىلايەت بويىچە ئۆتكۈزۈلگەن تەنتەربىيە بۇسابىقىلىرىگە قاتنىشىپ، 17 ئالتۇن مېدال ئالدى، سەككىز قېتىم تۈرلۈك تەۋەرىكەت يىغىنى ئۆتكۈزۈلدى، مۇسابىقىگە 2200 ئادەم قاتناشتى. شەھەرنىڭ «دۆلەتنىڭ تەنتەربىيىدە چېنىقىش ئۆلچىمى» گە يېتىش نىسبىتى 63.5% كە يەتتى.

خەلق تۇرمۇشى

1994 - يىلى دېھقان، چارۋىچىلارنىڭ كىشى بېشىغا توغرا كېلىدىغان ئوتتۇرىچە ساپ كىرىمى 1058 يۈەنگە يەتتى. شەھەر بويىچە يىل ئاخىرىدىكى ئىشچى - خىزمەتچى 12 مىڭ 958 بولۇپ، مۇشۇ بىر يىلدا 52 مىليون 50 مىڭ يۈەن ئىش ھەققى تارقىتىلدى. مۇشۇ بىر يىلدا شەھەر قۇرۇلۇشىغا 15 مىليون 830 مىڭ يۈەن مەبلەغ سېلىنىپ، غەربىي مەيدانىنىڭ 2 - قارارلىق كۆكەرتىش قۇرۇلۇشى پۈتكۈزۈلدى، ئاھالىلەر رايونىنىڭ ئالتە كوچىسى سېمونتلاندى، سۇ بىلەن تەمىنلەش قۇرۇلۇشىنىڭ 2 - قارارلىق كېڭەيتىپ قۇرۇش قۇرۇلۇشى پۈتكۈزۈلدى، 20 ئەخلەت ساندۇقى قويۇلدى، ئالتە ھاجەتخانا سېلىندى. 1994 - يىلى تاۋارلارنىڭ پارچە سېتىلىش باھاسى 1993 - يىلدىكىدىن 26.1% ئۆرلىدى. ئاھالىلار ئىستېمال بۇيۇملىرىنىڭ باھاسى 28%، يېزا ئىگىلىك مەھسۇلاتلىرىنىڭ سېتىۋېلىنىش باھاسى 50.4% ئۆرلىدى.

شەھەر بويىچە ئاھالىنىڭ تۇغۇلۇش نىسبىتى 14.74‰، ئۆلۈش نىسبىتى 6.28‰، تەبىئىي كۆپىيىش نىسبىتى 8.46‰ بولدى.

☆ 4 - ئاينىڭ 6 - كۈنى شەھەرلىك «تۆمۈر چوقما» توقۇمىچىلىق فابرىكىسىنىڭ قۇرۇلۇشى باشلىنىپ، يىل ئاخىرىدا 1 - قارارلىق قۇرۇلۇشى پۈتۈپ، ئىشلەپچىقىرىشقا كىرىشتۈرۈلدى. 1 - قارارلىق قۇرۇلۇشنىڭ ئىشلەپچىقىرىش كۆلىمى 15 مىڭ ئۈرچۈق بولۇپ، يىلىغا 2500 تونىنا پاختا يىپ ئىشلەپچىقىرىلىدۇ. بۇنىڭغا 35 مىليون يۈەن مەبلەغ سېلىندى.

☆ 4 - ئاينىڭ 27 - كۈنى ئاقسۇ شەھەرلىك مېھمانخانا ئاپتونوم رايونلۇق سایاھەتچىلەر مېھمانخانىسىنىڭ يۆلتۈز دەرىجىسىنى باھالاپ تەستىقلاش كومىتېتى تەرىپىدىن ئىككى يۆلتۈزلۇق مېھمانخانا قىلىپ باھالىنىپ، ژىلايەت بويىچە تۇنجى قېتىم يۆلتۈز دەرىجىسىگە توشقان مېھمانخانا بولدى.

☆ 10 - ئاينىڭ بېشىدا مەملىكەت بويىچە تەمىنات - سودا كوپېراتىپ سىستېمىسىدىكى 100 كۆچلۈك ناھىيە (شەھەر) لىك تەمىنات - سودا بىرلەشمە كوپېراتىپىنى باھالاشتا ئاقسۇ شەھەرلىك تەمىنات - سودا كوپېراتىپى مەملىكەت بويىچە 100 كۆچلۈك ناھىيە (شەھەر) لىك بىرلەشمە كوپېراتىپنىڭ 48 - قاتاردىن ئورۇن ئالدى.

يالقۇ جېپىلىق

ئاقسۇ كونا شەھەر ناھىيىسى

ئاساسىي ئەھۋالى

ئاقسۇ كونا شەھەر ناھىيىسى تەڭرىتاغنىڭ ئوتتۇرا بۆلىكىدىكى تۆمۈر چوققىسىنىڭ جەنۇبىغا، تارىم ئويمانلىقىنىڭ شىمالىي چېتىگە جايلاشقان. 1994 - يىلدىكى ئومۇمىي نوپۇسى 189 مىڭ 171، بۇنىڭ ئىچىدە ئاز سانلىق مىللەتلەر نوپۇسى 145 مىڭ 591. ناھىيە بويىچە تېرىلغۇ يەر كۆلىمى 37 مىڭ 670 گېكتار، ئاشلىق تېرىلغۇ كۆلىمى (ئېڭىز ئورنىغا تېرىلغان كۆلەمنى شۇنىڭ ئىچىدە) 20 مىڭ 90 گېكتار، ئىقتىسادىي زىرائەت تېرىلغۇ كۆلىمى 13 مىڭ 570 گېكتار. كىلىماتى مۆتىدىل بەلباغنىڭ قۇرۇقلۇق تىپىدىكى قۇرغاق كىلىماتىغا كىرىدۇ.

پارتىيە، ھۆكۈمەت ئورگانلىرىنىڭ ئاساسلىق مەسئۇللىرى

ج ك پ ئاقسۇ كونا شەھەر ناھىيىلىك 7 - نۆۋەتلىك كومىتېتنىڭ شۇجىسى: لى پېڭ.

8 - نۆۋەتلىك خەلق قۇرۇلتىيى دائىمىي كومىتېتنىڭ مۇدىرى: مۇسا مەسۇم؛ مۇئاۋىن مۇدىرلىرى: جاڭ جېيەنزۇڭ، ئالىم قەسەن (قىرغىز)، ئابلەت ھاجى، نىساخان ئاۋۇت.

ھاكىمى: ئىزىز قېيۇم؛ مۇئاۋىن ھاكىملىرى: فۇ جىنكۇي، ئابدۇخالىق قادىر، ما رۇڭۈبې، ئابلىمىت ئىبراھىم؛ پەن - تېخنىكىغا مەسئۇل مۇئاۋىن ھاكىملىرى: رۇەن دىڭجۇن، شى ئېنچۇەن.

سىياسىي كېڭەش 8 - نۆۋەتلىك كومىتېتنىڭ رەئىسى: ئەمەت مەمتاۋۇلا؛ مۇئاۋىن رەئىسلىرى: چى يۈسەي، خەي ۋەنيىڭ (خۇيزۇ)، مەھمەت ئىمىن، سۇن يىخەي، ئالىم قارىھاجى، ساۋۇت مامۇر.

خەلق سوت مەھكىمىسىنىڭ باشلىقى: مەھمەتنىياز سەيىت.

خەلق تەپتىش مەھكىمىسىنىڭ باش تەپتىشى: سۇلايمان ھاشىم.

ئىقتىسادىي جەھەتتىكى يېڭى تەرەققىيات

1994 - يىلى ناھىيە بويىچە يېزا ئىگىلىك ئومۇمىي مەھسۇلات قىممىتى 394 مىليون 488 مىڭ 300 يۈەن (ھازىرقى باھا بويىچە ھېسابلاندى، تۆۋەندىمۇ شۇنداق) گە يېتىپ، 1993 - يىلدىكىدىن %44.33 ئاشتى (ئۆزگەرمەس باھا بويىچە ھېسابلاندى). مۇشۇ بىر يىلدا 95 مىڭ 751 تونىنا ئاشلىق (بۇنىڭ ئىچىدە شال 36 مىڭ تونىنا، بۇغداي 32 مىڭ 400 تونىنا، كۆممىقوناق 26 مىڭ 749 تونىنا، باشقىلار 602 تونىنا)، 1673 تونىنا ياغلىق دان، 12 مىڭ 542 تونىنا پاختا، 52 مىڭ 374 تونىنا قىزىلچا، 1416 تونىنا قوغۇن - تاۋۇز، 772 تونىنا قۇلماق ئېلىنغان. 1191 گېكتار يەردە ئورمان بەرپا قىلىندى، 896 مىڭ 600 تۈپ پارچە - پۇراق كۆچەت تىكىلدى؛ 135.6 گېكتار يەردە مەجبۇرىي كۆچەت تىكىلدى؛ 1 مىليون 624 مىڭ 300 تۈپ ئۇجمە كۆچىتى تىكىلدى، 271.73 گېكتار يەردە ئۈجمىزارلىق بەرپا قىلىندى؛ يىل ئاخىرىدىكى مېۋىلىك باغ كۆلىمى 2086.6 گېكتارغا، ئېلىنغان مېۋە - چېۋە 7183 تونىنغا يەتتى. 2200 قوتا پىلە بېقىلىپ، جەمئىي 24.6 تونىنا پىلە غوزىسى ئېلىندى؛ 134 گېكتار سۇ يۇزىدە بېلىق بېقىلىپ، 337 تونىنا بېلىق تۇتۇلدى. مۇشۇ بىر يىلدا چارۋىنىڭ قولدىن چىقىش نىسبىتى %27.02، ئاۋارلىشىش نىسبىتى %16.75 بولدى؛ 2937 تونىنا گۆش، 79 تونىنا تۇخۇم، 2276 تونىنا سۈت، 562 تونىنا قوي يۇڭى، 30 تونىنا ئۆچكە تىۋىتى، 3550 پارچە كالا تېرىسى، 45 مىڭ 300 پارچە قوي تېرىسى، 25 مىڭ 500 پارچە ئۆچكە تېرىسى ئېلىندى؛ 116 تۇياق بۇغا بېقىلىپ، 42 كىلوگرام يۇمران بۇغا مۇڭگۈزى ئېلىندى. ئېتىز - ئېرىق سۇ ئىنشائات ئاساسىي قۇرۇلۇشىغا 24 مىليون 200 مىڭ يۈەن مەبلەغ سېلىندى. 189.9 كىلومېتر ئۆزۈنلۇقتا سۇ سىڭمەس ئېرىق - ئۆستەك ياسالدى، 5000 گېكتار يەر تۈزلەندى، 700 گېكتار تۆۋەن ھوسۇللۇق ئېتىز ئۆزگەرتىلدى، 1133 گېكتار بوز يەر ئېچىلدى. 673 گېكتار مۇنتىي ئوتلاق، 333 گېكتار قوش قەۋەت ئوتلاق بەرپا قىلىندى، 2463 گېكتار ئوتلاق قاشالاندى، 174 ئېغىل - قوتان ياسالدى. يېزا - بازار كارخانىسى 2437 گە، ئومۇمىي كىرىمى 46 مىليون 500 مىڭ يۈەنگە يەتتى.

سانائەت ئومۇمىي مەھسۇلات قىممىتى 206 مىليون 628 مىڭ يۈەنگە يېتىپ، 1993 - يىلدىكىدىن %23.09 ئاشتى. مۇشۇ بىر يىلدا 21 مىليون 220 مىڭ كىلوۋات سائەت توك، 50 مىڭ تونىنا كۆمۈر، 10 مىڭ تونىنا سېمونت، 13 مىڭ 243 تونىنا تۇز، 4898 تونىنا ئىنچىكە ئىشلەنگەن تۇز، 2790 تونىنا پېۋا، 380 تونىنا ئاق ھاراق، 112 تونىنا سۇلياۋ ياسالما، 70 مىليون 200 مىڭ دانە خىش، 10 مىڭ تونىنا ئۇن، 5399 تونىنا گۈرۈچ، 1248 تونىنا سۇ يېغى، 928 تونىنا ئارىلاشما يەم بوغۇز، 8500 تونىنا ساپ پاختا ئىشلەپچىقىرىلدى. جەمئىيەت بويىچە تۇراقلىق مۇلۇككە 58 مىليون 880 مىڭ يۈەن مەبلەغ سېلىندى، بۇنىڭ ئىچىدە ئۆزگەرتىش، يېڭىلاشقا سېلىنغىنى 22 مىليون 420 مىڭ يۈەن. مۇشۇ بىر يىلدا 46 ئاساسىي قۇرۇلۇش تۈرنىگە جەمئىي 40 مىليون 350 مىڭ يۈەن مەبلەغ سېلىندى. قۇرۇلۇۋاتقان نۇقتىلىق قۇرۇلۇش تۈرلىرى مۇنۇلار: 11 مىليون 390 مىڭ يۈەن مەبلەغ سېلىنغان، يىلنىغا 60 مىڭ تونىنا كۆمۈر قېزىلىدىغان كىنچىك تېرەك كۆمۈر كېنى؛ 9 مىليون 400 مىڭ يۈەن مەبلەغ سېلىنغان ناھىيىلىك مەركىزىي غوجام ترانسفورماتور پونكىتى بىلەن قىزىل، بوزدۆڭ ترانسفورماتور پونكىتلىرى قۇرۇلۇشى؛ 7 مىليون 840 مىڭ يۈەن مەبلەغ سېلىنغان بوزدۆڭ كان تاشيولى. ئىشلەپچىقىرىشقا كىرىشتۈرۈلگەن نۇقتىلىق تۈرلەر مۇنۇلار: جەمئىي 38 مىليون يۈەن مەبلەغ سېلىنغان 3200 × 2 كىلوۋاتلىق 1 - دەرىجىلىك ئېلېكتر ئىستانسىسى؛ جەمئىي 7 مىليون 300 مىڭ يۈەن مەبلەغ سېلىنغان بىناكارلىق ماتېرىياللىرى زاۋۇتىنىڭ يىلنىغا 200 مىڭ كۋادرات مېتر كاۋاك خىش ئىشلەپچىقىرىش لىنىيىسى؛ جەمئىي 7 مىليون 850 مىڭ يۈەن مەبلەغ سېلىنغان، سېمونت زاۋۇتىنى يىلنىغا 44 مىڭ تونىنا سېمونت ئىشلەپچىقىرالايدىغان قىلىپ كېڭەيتىپ قۇرۇش قۇرۇلۇشى؛ جەمئىي 2 مىليون 990 مىڭ يۈەن مەبلەغ سېلىنغان تۇز زاۋۇتىنىڭ يىلنىغا 2000 تونىنا فىزىئولوگىيىلىك تۇز ئىشلەپچىقىرىش سېخى؛ جەمئىي 4 مىليون 100 مىڭ يۈەن مەبلەغ سېلىنغان ۋىلايەتتىنىڭ يەر ئاستى سۇ يولى قۇرۇلۇشى؛ جەمئىي 4 مىليون 300 مىڭ يۈەن مەبلەغ سېلىنغان بالىلار ماتارىپ مەركىزى. كانادانىڭ فۇد گۈرۇمى چەكلىك شىركىتى بىلەن «دۆڭلىك» قاشتېشى كېنىنى بىرلىشىپ ئېچىش توختامى ئىمزالاندى، بۇنىڭغا جەمئىي 51 مىليون يۈەن مەبلەغ سېلىندى. مۇشۇ بىر يىلدا يولۇچى ئوبوروت مىقدارى 46 مىليون 280 مىڭ ئادەم / كىلومېترغا، يۈك ئوبوروت مىقدارى 106 مىليون 30 مىڭ تونىنا / كىلومېترغا يەتتى. پوچتا - تېلېگراف كەسپىنىڭ ئومۇمىي تىجارەت سوممىسى 930 مىڭ يۈەنگە، يىل ئاخىرىدىكى پروگراممىلىق تېلېفون 885 توچكىغا يەتتى.

پەن - تېخنىكا، ماتارىپ، مەدەنىيەت، سەھىيە، تەنتەربىيە ئىشلىرى

ناھىيە بويىچە ئوتتۇرا دەرىجىلىكتىن يۇقىرى كەسپىي تېخنىكا ژۇرنىلىنى بار پەن - تېخنىكا خادىمى 312. ناھىيە بويىچە بالىلار باغچىسى بەش (مىللىي باغچا بىر)، باغچىدىكى بالا 541 (ئاز سانلىق مىللەت بالا 298)، ئوقۇتقۇچىسى 26

(ئاز سانلىق مىللەت ئوقۇتقۇچى 13)؛ باشلانغۇچ مەكتەپ 144 (مىللىي باشلانغۇچ مەكتەپ 131)، ئوقۇغۇچىسى 27 مىڭ 747 (ئاز سانلىق مىللەت ئوقۇغۇچى 25 مىڭ 653)، ئوقۇتقۇچىسى 1198 (ئاز سانلىق مىللەت ئوقۇتقۇچى 1058)؛ ئوتتۇرا مەكتەپ 23 (مىللىي ئوتتۇرا مەكتەپ 18)، ئوقۇغۇچىسى 7522 (ئاز سانلىق مىللەت ئوقۇغۇچى 6650)، ئوقۇتقۇچىسى 505 (ئاز سانلىق مىللەت ئوقۇتقۇچى 419)؛ كەسپىي ئوتتۇرا مەكتەپ بىر (مىللىي مەكتەپ)، ئوقۇغۇچىسى 346، ئوقۇتقۇچىسى 16 (ئاز سانلىق مىللەت ئوقۇتقۇچى)؛ ئوقۇتقۇچىلار بىلىم ئاشۇرۇش مەكتىپى بىر (مىللىي مەكتەپ)، كۆرسانتى 120، ئوقۇتقۇچىسى 37 (ئاز سانلىق مىللەت ئوقۇتقۇچى 34). رادىئوناڭ ئاھالىنى قاپلاش نىسبىتى 78%، تېلېۋىزىيەناڭ ئاھالىنى قاپلاش نىسبىتى 75% بولدى. ناھىيە بويىچە تىببىي داۋالاش - سەھىيە ئاپپاراتى 37، كەسپىي سەھىيە تېخنىكا خادىمى 384 (ئاز سانلىق مىللەت خادىم 290)، مۇشۇ بىر يىلدا سەككىز قېتىم تۇرلۇك تەنھەرىكەت يېغىنى ئوتكۈزۈلدى، مۇسابىقىگە 2865 ئادەم (قېتىم) قاتناشتى.

خەلق تۇرمۇشى

1994 - يىلى يېزا ئاھالىسىنىڭ كىشى بېشىغا توغرا كېلىدىغان ئوتتۇرىچە ساپ كىرىمى 1017 يۈەنگە يەتتى. ناھىيە بويىچە يىل ئاخىرىدىكى ئومۇمىي ئىشچى - خىزمەتچى 15 مىڭ 743 (توختاملىق ئىشچى - خىزمەتچى 2524) بولۇپ، مۇشۇ بىر يىلدا 52 مىليون 772 مىڭ يۈەن ئىش ھەققى تارقىتىلدى. ناھىيە بازىرىدا 143 كىشى ئىشقا ئورۇنلاشتۇرۇلدى. تۇرلۇك مال - مۈلۈك سۇغۇرتىسىنىڭ سوممىسى 3 مىليون يۈەنگە يەتتى. بازار - يېزىلاردا 5678 ئادەم (قېتىم) دۆلەتنىڭ پاردىسىگە ئېرىشتى، كوللېكتىپ تەرىپىدىن بېقىلۇاتقان يېتىم - يېسىر، بوۋاي - مومايلار مېيىپ، بالا 76. مۇشۇ بىر يىلدا 4 مىليون 100 مىڭ يۈەن مەبلەغ سېلىنىپ، مۇھتىنىڭ بۇلغىنىشىنى تۇزەش تۇرىدىن بىرى تاماملاندى.

1994 - يىلى ناھىيە بويىچە ئاھالىنىڭ تۇغۇلۇش نىسبىتى 14.09‰، تۇلۇش نىسبىتى 5.61‰، تەبىئىي كۆپىيىش نىسبىتى 8.48‰ بولدى.

☆ 5 - ئاينىڭ 28 - كۈنى ساھەت نۇلدە 2000 توچكىلىق پروگراممىلىق تېلېفون ئىشقا كىرىشتۈرۈلدى. 7 - ئاينىڭ 2 - كۈنى ئاقسۇ كونا شەھەر ناھىيىسىدىن ئاقسۇ شەھىرىگىچە بولغان 16.7 كىلومېتر ئۇزۇنلۇقتىكى ئوپتىكىلىق كابېل تۇتاشتۇرۇلۇپ، ئاقسۇ شەھەر تېلېفونى بىلەن تورلاشتۇرۇلدى.

☆ 7 - ئاينىڭ 22 - كۈنى قۇمتېغىرىق دەرياسىغا پەۋقۇلئادە زور كەلكۈن كەلدى، كەلكۈن ئېقىم مىقدارى سېكۇنتىغا 3050 كۇب مېتردىن يەتتى. ناھىيە بويىچە 2000 دىن ئارتۇق ئادەم، 1659 ئاپتوموبىل (قېتىم) چەمبرىلىپ، 1294 مېتر ئۇزۇنلۇقتىكى كەلكۈندىن مۇداپىئە كۆرۈش توسمىسى رېھوندا قىلىنىپ، كەلكۈن پەسلىدىن بىخەتەر ئوتتۇشكە كاپالەتلىك قىلىندى.

ۋالى يۈلۈك

باي ناھىيىسى

ئاساسىي ئەھۋالى

باي ناھىيىسى تەڭرىتاغنىڭ ئوتتۇرا بۆلىكىنىڭ جەنۇبىي ئېتىكىگە، چۆلتاغنىڭ شىمالىدىكى تاغ ئارىسى ئويمانلىقىغا، ئۈگەن دەرياسىنىڭ يۇقىرى ئېقىمىغا جايلاشقان. 1994 - يىلىدىكى ئومۇمىي نوپۇسى 189 مىڭ ئۇچ، بۇنىڭ ئىچىدە ئاز سانلىق مىللەتلەر نوپۇسى 168 مىڭ 322. ناھىيە بويىچە تېرىلغۇ يەر كۆلىمى 49 مىڭ 300 گېكتار، ئاشلىق تېرىلغۇ كۆلىمى 9600 گېكتار. كىلىماتى مۆتىدىل بەلباغنىڭ قۇرۇقلۇق تىپىدىكى قۇرغاق كىلىماتىغا كىرىدۇ.

پارتىيە، ھۆكۈمەت ئورگانلىرىنىڭ ئاساسلىق مەسئۇللىرى

ج ك پ باي ناھىيىلىك 7 - نۆۋەتلىك كومىتېتنىڭ شۇجىسى: چېن شىنيەن.

11 - نۆۋەتلىك خەلق قۇرۇلتىيى دائىمىي كومىتېتنىڭ مۇدىرى: ھېكىم ئانايەت؛ مۇئاۋىن مۇدىرلىرى: جالال مېڭجېن، ئايشەم مۇسا، قادىر رېشىت، يالال جيەندي.

ھاكىمى: ئابدۇرۇسۇل گايىت؛ مۇئاۋىن ھاكىملىرى: ۋالال جيەنسەن، شېرئېلى مەھەممەت، قادىر ئىمىن، چېن خۇڭبو؛ پەن - تېخنىكىغا مەسئۇل مۇئاۋىن ھاكىمى: ئابدۇغېنى ئابدۇغوپۇر (9 - ئايدا ۋەزىپىسىدىن يۆتكەلدى).

سىياسىي كېڭەش 10 - نۆۋەتلىك كومىتېتنىڭ رەئىسى: مەھەممەت ئىبراھىم؛ مۇئاۋىن رەئىسلىرى: مىجىت روزى (5 - ئايدا ۋەزىپىگە تەينىلەندى)، سادىق مەھەممەت، ھەسەن سەپەر، ۋالال شۇسەن (5 - ئايدا ۋەزىپىسىدىن يۆتكەلدى)، رېھەن جىچىياك (5 - ئايدا ۋەزىپىگە تەينىلەندى)، ئەمەت مامۇت، يۈنۇس دامواللا.

خەلق سوت مەھكىمىسىنىڭ باشلىقى: ئابدۇرېھىم شېرىپ.

خەلق تەپتىش مەھكىمىسىنىڭ باش تەپتىشى: ئابدۇراخمان دايىم.

ئىقتىسادىي جەھەتتىكى يېڭى تەرەققىيات

1994 - يىلى ناھىيە بويىچە يېزا ئىگىلىك ئومۇمىي

مەھسۇلات قىممىتى 180 مىليون 525 مىڭ يۈەن (ھازىرقى باھا بويىچە ھېسابلاندى) گە يېتىپ، 1993 - يىلىدىكىدىن 6% ئاشتى (ئۆزگەرمەس باھا بويىچە ھېسابلاندى). مۇشۇ بىر يىلدا 110 مىڭ 722 تونىنا ئاشلىق، 20 مىڭ 451 تونىنا يانغاق دان ئېلىندى. 1433 گېكتار يەردە ئورمان بەرپا قىلىنىپ، 7 مىليون تۈپ كۆچەت تىكىلدى. مۇشۇ بىر يىلدا 2785 تونىنا گۆش، 744 تونىنا سۈت، 890 تونىنا يۇڭ، 103 مىڭ پارچە كالا، قوي تېرىسى ئېلىندى. ئېنېرگىيە - ئېنېرگىيە سۇ ئىنشائات ئاساسىي قۇرۇلۇشىغا 9 مىليون 500 مىڭ يۈەن مەبلەغ سېلىندى، 61 كىلومېتر ئۆزۈنلۇقتا سۇ سىستېمىسى ئېنېرگىيە ئۆستەڭ ياسالدى، ئىككى قۇدۇق قېزىلدى، سۇغىرىش كۆلىمى 13.3 گېكتار كۆپەيتىلدى، قاشالانغان 340 گېكتار ئوتلاق بەرپا قىلىندى، 88 كىلومېتر ئۆزۈنلۇقتا كۆچ يولى، 52 ئېغىل - قوتان ياسالدى. ناھىيىدىكى يېزا - بازار كارخانىسى 123 (يېزا دەرىجىلىكى 73 ، كەنت دەرىجىلىكى 50) كە، ئومومىي كىرىسى 82 مىليون 440 مىڭ يۈەنگە يەتتى.

سانائەت ئومۇمىي مەھسۇلات قىممىتى 86 مىليون 145 مىڭ يۈەنگە يېتىپ، 1993 - يىلىدىكىدىن 15% ئاشتى. مۇشۇ بىر يىلدا 4 مىليون 533 مىڭ كىلوۋات سائەت توك، 1 مىليون 58 مىڭ تونىنا كۆمۈر، 1900 تونىنا تۇز، 220 تونىنا ئېچىملىك - ھاراق ئىشلەپچىقىرىلدى. شۇ يىلى قۇرۇلغان تۈرلەر مۇنۇلار: ناھىيىلىك يېمەكلىك شىركىتىنىڭ ئاچچىقسۇ زاۋۇتىنى كېڭەيتىپ قۇرۇش قۇرۇلۇشى، 2 - يېنىك سانائەت ئىدارىسىنىڭ پارقىراق تاختا زاۋۇتى، قېزىلما بايلىقلار شىركىتى سېرىق چىرىمتال زاۋۇتىنىڭ 1 - قارارلىق قۇرۇلۇشى، ناھىيىلىك ئاشلىق ئىدارىسىنىڭ يەم - خەشەك زاۋۇتى، چوۋ كېنىنىڭ 20 مىڭ تونناللىق كوكس پېچىنى ئۆزگەرتىش تۈرى ۋە مىسبۇلاق كېنى قاتارلىقلاردىن ئىبارەت، بۇلارغا 6 مىليون 100 مىڭ يۈەن مەبلەغ سېلىندى. قۇرۇلۇۋاتقان تۈرلەر مۇنۇلار: قىزىل دەريادىن سۇ باشلىنىدىغان ئۆستەڭ بېشى قۇرۇلۇشى، ياقبېرىق سۇ سىستېمىسى ئۆستىكى قۇرۇلۇشى قاتارلىق سەككىز تۈر، بۇلارغا جەمئىي 11 مىليون 455 مىڭ يۈەن مەبلەغ سېلىندى. جەمئىيەت بويىچە تۈراقلىق مۇلۇككە 41 مىليون 798 مىڭ يۈەن مەبلەغ سېلىندى. مۇشۇ بىر يىلدىكى يولۇچى ئوبوروت مىقدارى 40 مىليون ئادەم / كىلومېتىرغا يەتتى. پوچتا - تېلېگراف كەسپىنىڭ ئومۇمىي تىجارەت سوممىسى 1 مىليون 125 مىڭ 200 يۈەنگە يەتتى.

پەن - تېخنىكا، مائارىپ، مەدەنىيەت، سەھىيە، تەنتەربىيە ئىشلىرى

ناھىيە بويىچە ئوتتۇرا دەرىجىلىكتىن يۇقىرى كەسپىي تېخنىكا ئەزىپىسى بار پەن - تېخنىكا خادىمى 350. ناھىيە بويىچە باشلانغۇچ مەكتەپ 166 (مىللىي باشلانغۇچ مەكتەپ 150)، ئوقۇغۇچىسى 30 مىڭ 585 (ئاز سانلىق مىللەت ئوقۇغۇچى 28 مىڭ 62)؛ ئوتتۇرا مەكتەپ 21 (مىللىي ئوتتۇرا مەكتەپ 17)، ئوقۇغۇچىسى 4873 (ئاز سانلىق مىللەت ئوقۇغۇچى 4051)؛ بالىلار باغچىسى بىر، باغچىدىكى بالا 150 (ئاز سانلىق مىللەت بالا 20)؛ ھەر خىل ئوقۇتقۇچى 1957 (ئاز سانلىق مىللەت ئوقۇتقۇچى 1633). يېزىلاردا رادىئونىڭ ئاھالىنى قاپلاش نىسبىتى 95% كە، تېلېۋىزىيىنىڭ ئاھالىنى قاپلاش نىسبىتى 80% كە يەتتى. ناھىيە بويىچە تىببىي داۋالاش - مەھىيە ئاپپاراتى 19، كەسپىي مەھىيە تېخنىكا خادىمى 69,3 (ئاز سانلىق مىللەت خادىم 556)، كېسەل كارىۋېتى 455. ناھىيە تەنھەرىكەتچىلىرى ۋىلايەت بويىچە ئۆتكۈزۈلگەن ۋالىبول مۇسابىقىسىدە بىر مىس مېدال ئالدى. مۇشۇ بىر يىلدا يېزا - بازارلاردا 109 قېتىم تەنھەرىكەت يىغىنى ئۆتكۈزۈلدى، مۇسابىقىگە 32 مىڭ ئادەم (قېتىم) قاتناشتى. 7696 ئادەم «دۆلەتنىڭ تەنتەربىيىدە چېنىقىش ئۆلچىمى» گە يەتتى.

خەلق تۇرمۇشى

1994 - يىلى يېزا ئاھالىسىنىڭ كىشى بېشىغا توغرا كېلىدىغان ئوتتۇرىچە ساپ كىرىمى 753.14 يۈەنگە يەتتى. ناھىيە بويىچە يىل ئاخىرىدىكى ئىشچى - خىزمەتچى (ۋىلايەتنىڭ ناھىيىدە تۇرۇشلۇق ئورۇنلىرىدىكى ئىشچى - خىزمەتچىلەرمۇ شۇنىڭ ئىچىدە) 12 مىڭ 119 (توختاملىق ئىشچى - خىزمەتچى 977) بولۇپ، مۇشۇ بىر يىلدا 42 مىليون 621 مىڭ يۈەن ئىش ھەققى تارقىتىلدى. ناھىيە بازىرىدا 382 ئادەم ئىشقا ئورۇنلاشتۇرۇلدى. تۇرلۇك مال - مۈلۈك سۇغۇرتىسىنىڭ ھۆددىگە ئېلىنغان ئومۇمىي سوممىسى 302 مىليون 675 مىڭ يۈەنگە يەتتى. بازار - يېزىلاردا 4371 ئادەم (قېتىم) دۆلەتنىڭ ياردەمگە ئېرىشتى، كوللېكتىپ تەرىپىدىن بېقىلىۋاتقان يېتىم - يېسىر، بوۋاي - مومايلار مېيىپ، بالا 635.

1994 - يىلى ناھىيە بويىچە ئاھالىنىڭ ئوغۇلۇش نىسبىتى 114.84%، قىزلىرىنىڭ ئوغۇلۇش نىسبىتى 105.49%، تەبىئىي كۆپىيىش نىسبىتى 9.35% بولدى.

☆ 8 - ئايدا «قىزىل تاش غارلىرى تەزكىرىسى» نەشر قىلىنىپ تارقىتىلدى.

☆ 10 - ئاينىڭ 15 - كۈنى ئامېرىكا سېنفۇ مەبلەغ سېلىش بانكىسىنىڭ 25 مىڭ ئامېرىكا دوللىرى ئىئانە قىلىش بىلەن قۇرۇلىدىغان بايي ناھىيىلىك ئۆسمە باشلانغۇچ مەكتىپىگە مىجىق يېزىسىدا ئۇل سېلىندى. بۇ، ئاقسۇ ۋىلايىتى بويىچە تۇنجى ئۆسمە باشلانغۇچ مەكتىپى بولۇپ ھېسابلىنىدۇ.

يالغۇن

كۆچا ناھىيىسى

ئاساسىي ئەھۋالى

كۆچا ناھىيىسى تەڭرىتاغنىڭ جەنۇبىي ئېتىكىگە، تارىم ئويمانلىقىنىڭ شىمالىي چېتىگە جايلاشقان. 1994 - يىلدىكى ئومۇمىي نوپۇسى 350 مىڭ 98، يۇنىڭ ئىچىدە ئاز سانلىق مىللەتلەر نوپۇسى 318 مىڭ 942. ناھىيە بويىچە تېرىلغۇ يەر كۆلىمى 51 مىڭ 880 گېكتار، ئاشلىق تېرىلغۇ كۆلىمى 34 مىڭ 20 گېكتار، ئىقتىسادىي زىرائەت تېرىلغۇ كۆلىمى 24 مىڭ 906 گېكتار. كىلىماتى مۆتىدىل بەلباغنىڭ قۇرۇقلۇق تىپىدىكى قۇرغاق كىلىماتىغا كىرىدۇ.

پارتىيە، ھۆكۈمەت ئورگانلىرىنىڭ ئاساسلىق مەسئۇللىرى

ج ك پ كۆچا ناھىيىلىك 8 - نۆۋەتلىك كومىتېتىنىڭ شۇجىسى: گو لۇشياڭ.

10 - نۆۋەتلىك خەلق قۇرۇلتىيى دائىمىي كومىتېتىنىڭ مۇدىرى: ھوشۇر ۋاھاپ؛ مۇئاۋىن مۇدىرلىرى: تۇردى گېلى، خۇالۇ شېڭچاڭ، زەيتۇنەم ھېيىت، جاڭ شۇشياڭ (3 - ئايدا ۋەزىپىگە تەيىنلەندى).

ھاكىمى: بارات ھەسەن؛ مۇئاۋىن ھاكىملىرى: سۇ ياۋمىن، ياسىن نۇر، لى گېڭشياڭ، ئابلاجان ئابدۇرېھىم.

سىياسىي كېڭەش 8 - نۆۋەتلىك كومىتېتىنىڭ رەئىسى: خې يۈگۈي؛ مۇئاۋىن رەئىسلىرى: ئىبراھىم ئىسمائىل، ما خىياڭ، داۋۇت مەخسۇت، ئىمىن شايىدىن، رابىيەم مىجىت.

خەلق سوت مەھكىمىسىنىڭ باشلىقى: ئىسمائىل ھەسەن.

خەلق تەپتىش مەھكىمىسىنىڭ باش تەپتىشى: مىجىت ئىبراھىم.

ئىقتىسادىي جەھەتتىكى يېڭى تەرەققىيات

1994 - يىلى ناھىيە بويىچە يېزا ئىگىلىك ئومۇمىي مەھسۇلات قىممىتى 712 مىليون 186 مىڭ يۈەن (ھازىرقى باھا بويىچە ھېسابلاندى، تۆۋەندىمۇ شۇنداق) گە يەتتى، 1993 - يىلدىكىدىن 23.96% ئاشتى (ئۇزگىرىشى باھا بويىچە ھېسابلاندى). مۇشۇ يىل يىلدا 147 مىڭ 322 تونا ئاشلىق، 1900 تونا ياغلىق دان، 24 مىڭ 410 تونا پاختا ئېلىندى. مۇشۇ يىلى 726.7 گېكتار يەردە ئورمان بەرپا قىلىنىپ، 1 مىليون 130 مىڭ توپ كۆچەت تىكىلدى. مۇشۇ يىل يىلدا 4944 تونا گۆش، 15 مىڭ 609.7 تونا سۈت، 502.8 تونا يۇڭ، 20 مىڭ 105 پارچە تېرە ئېلىندى. مۇشۇ يىلى دۇنيا بانكىسىنىڭ قەرز پۇلىدىن پايدىلىنىپ، ئېتىز - ئېرىق سۇ ئىنشائات ئاساسىي قۇرۇلۇشىغا 13 مىليون 570 مىڭ يۈەن مەبلەغ سېلىندى، 78.05 كىلومېتر ئۈزۈنلۇقتا سۇ سىڭمەس ئېرىق - ئۆستەڭ ياسالدى، توققۇز كىلومېتر ئۈزۈنلۇقتا زەيكەش، 37 كىلومېتر ئۈزۈنلۇقتا سۇ باشلاش ئۆستىگى چېپىلدى. ناھىيە ئېتىز - ئېرىق سۇ ئىنشائات قۇرۇلۇشىغا 1 مىليون 700 مىڭ يۈەن مەبلەغ سالدى، 91.4 كىلومېتر ئۈزۈنلۇقتا سۇ سىڭمەس ئېرىق - ئۆستەڭ ياسالدى، 239.7 كىلومېتر ئۈزۈنلۇقتا سۇغىسىرىش، سۇ چىقىرىۋېتىش ئۆستىگى رېمونت قىلىندى. ئىككىسى قۇدۇق قېزىلدى، 63 قۇدۇق يۇرۇشلەشتۇرۇلدى، سۇغىرىش كۆلىمى 1600 گېكتار، سۇيەتلىك ئوتلاق 1386.7 گېكتار كۆپەيتىلدى، 57 كىلومېتر ئۈزۈنلۇقتا كۆچ يولى، 395 ئېغىل - قوتان ياسالدى. يېزا - بازار كارخانىسى 11 مىڭ 682 گە، ئومۇمىي كىرىمى 102 مىليون يۈەنگە يەتتى.

سانائەت ئومۇمىي مەھسۇلات قىممىتى 268 مىليون 118 مىڭ يۈەنگە يېتىپ، 1993 - يىلدىكىدىن 31.68% ئاشتى. مۇشۇ بىر يىلدا 278 مىڭ تونا كۆمۈر، 20 مىڭ تونا سېمونت، 1400 تونا تۇز، 94 مىليون 340 مىڭ دانە خىش، 24 مىڭ 500 تونا ساپ پاختا، 75 مىڭ تونا ئون، 2000 تونا سۇ يېغى، 319 تونا ئاق ھاراق، 940 كۇادرات مېتر گىلەم، 10 مىڭ پار خورۇم ئايلاغ كىيىم ئىشلەپچىقىرىلدى. جەمئىيەت بويىچە تۇراقلىق مۇلۇككە 72 مىليون 350 مىڭ يۈەن مەبلەغ سېلىندى، يۇنىڭ ئىچىدە ئۇزگەرتىش، يېڭىلاش قۇرۇلۇشىغا سېلىنغىنى 1 مىليون 840 مىڭ يۈەن. ناھىيىلىك تىرانسپورت شىركىتىنىڭ مۇشۇ بىر يىلدا توشۇغان يولۇچى ئوبوروت مىقدارى 46 مىليون 460 مىڭ ئادەم/كىلومېترغا يەتتى. پوچتا - تېلېگراف كەسپىنىڭ ئومۇمىي تىجارەت سوممىسى 3 مىليون 190 مىڭ يۈەنگە، يىل ئاخىرىدىكى پروگراممىلىق تېلېفون 1829 توپكىغا يەتتى. سايامەتچىلىكتىن 870 مىڭ يۈەن كىرىم قىلىندى. يېزا ئىگىلىك ئىشلەپچىقىرىش ۋاستىلىرىنىڭ سېتىلىش سوممىسى 53 مىليون 80 مىڭ يۈەنگە، يېزا ئىگىلىك سودا بازىرىدا پوتۇشۇلگەن سومما 73 مىليون 910 مىڭ يۈەنگە يەتتى.

پەن - تېخنىكا، مائارىپ، مەدەنىيەت، سەھىيە، تەنتەربىيە ئىشلىرى

ناھىيە بويىچە ئوتتۇرا دەرىجىلىك كەسپىي تېخنىكا ۋەزىپىسى بار پەن - تېخنىكا خادىمى 723، ئالىي دەرىجىلىك كەسپىي تېخنىكا ۋەزىپىسى بار پەن - تېخنىكا خادىمى 47. مۇشۇ يىلى ۋىلايەت دەرىجىلىك بەش پەن تەتقىقات تۈرى تاپانلاندى، يۇنىڭ ئىچىدە «يەرلىك كالىنىڭ نەسلىنى ياخشىلاش» تۈرى ئاقسۇ ۋىلايىتىنىڭ پەن - تېخنىكا تەرەققىياتى بويىچە 2 - دەرىجىلىك مۇكاپاتىغا ئېرىشتى. «كۆچا ناھىيىسى

تەزكىرىسى» ئاپتونوم رايونىمىز بويىچە ئىجتىمائىي پەن ئەدەبلىرىنى باھالاشتا 3 - دەرىجىلىك مۇكاپاتقا ئېرىشتى. ناھىيە بويىچە باشلانغۇچ مەكتەپ 193 (مىللىي باشلانغۇچ مەكتەپ 188)، ئوقۇغۇچىسى 53 مىڭ 656 (ئاز سانلىق مىللەت ئوقۇغۇچى 51 مىڭ 235)؛ ئوتتۇرا مەكتەپ 18 (مىللىي ئوتتۇرا مەكتەپ 16)، ئوقۇغۇچىسى 12 مىڭ 208 (ئاز سانلىق مىللەت ئوقۇغۇچى 10 مىڭ 456)؛ بالىلار باغچىسى 21 (مىللىي باغچا 20)، باغچىدىكى بالا 847 (ئاز سانلىق مىللەت بالا 671)؛ ھەر خىل ئوقۇتقۇچى 3082 (ئاز سانلىق مىللەت ئوقۇتقۇچى 2724). رادىئونىڭ ئاھالىنى قاپلاش نىسبىتى 83% كە، تېلېۋىزىيىنىڭ ئاھالىنى قاپلاش نىسبىتى 80% كە يەتتى. ناھىيە بويىچە تىببىي داۋالاش - مەھىيە ئاپپاراتى 19، كەسپىي مەھىيە تېخنىكا خادىمى 888 (ئاز سانلىق مىللەت خادىم 612)، كېسەل كارىۋېتى 798. ئىشتىن سىرتقى تەتقىقاتچىيە مەكتىپى كومانداسى ئاقسۇ ۋىلايەتلىك تەنھەرىكەت يېغىنىدا 14 ئالتۇن مېدال، يەتتە كۈمۈش مېدال، مەككىز مىس مېدال ئالدى. مۇشۇ بىر يىلدا يېزا - بازارلاردا بىر قېتىم تەنھەرىكەت يېغىنى ئۆتكۈزۈلدى، مۇسابىقىگە 120 ئادەم (قېتىم) قاتناشتى.

خەلق تۇرمۇشى

1994 - يىلى يېزا ئاھالىسىنىڭ كىشى بېشىغا توغرا كېلىدىغان ئوتتۇرىچە ساپ كىرىمى 925 يۈەنگە يەتتى. ناھىيە بويىچە يىل ئاخىرىدىكى ئىشچى - خىزمەتچى 20 مىڭ 230 (توختاملىق ئىشچى - خىزمەتچى 4057) بولۇپ، مۇشۇ بىر يىلدا 63 مىليون 815 مىڭ يۈەن ئىش ھەققى تارقىتىلدى. ناھىيە بازىرىدا 1736 ئادەم ئىشقا ئورۇنلاشتۇرۇلدى. تۇرلۇك مال - مۈلۈك سۇغۇرتىسىنىڭ ھۆددىگە ئېلىنغان ئومۇمىي سوممىسى 381 مىليون 100 مىڭ يۈەنگە يەتتى. بازار - بېزىلاردا 356 ئادەم (قېتىم) دۆلەتنىڭ يارىدەمگە ئېرىشتى، كوللېكتىپ تەرىپىدىن بېقىلىۋاتقان يېتىم - يېسىر، بوۋاي - مومай، مېيىپ، بالا 684.

مۇشۇ بىر يىلدا 100 مىڭ يۈەن مەبلەغ سېلىنىپ، مۇھىتنىڭ بۇلغىنىشىنى مۇددەت ئىچىدە تۈزەش تۈرىدىن ئۈچى تاماملاندى.

1994 - يىلى ناھىيە بويىچە ئاھالىنىڭ تۇغۇلۇش نىسبىتى ‰14.56، ئۆلۈش نىسبىتى ‰7.51، تەبىئىي كۆپەيىش نىسبىتى ‰7.05 بولدى.

☆ 12 - ئاينىڭ 22 - كۈنى ئاقسۇ ۋىلايەتلىك پارتكوم، ۋىلايەتلىك مەمۇرىي مەھكىمە كۆچا ناھىيىسىگە «مىللەتلەر ئىتتىپاقلىقى ۋە تەرەققىياتى، ئارمىيە - خەلق ئىتتىپاقلىقىدىكى نەمۇنە ناھىيە» دەپ نام بەردى.

يېڭى شياۋزېلىك

توقسۇ ناھىيىسى

ئاساسىي ئەھۋالى

توقسۇ ناھىيىسى تەڭرىتاغنىڭ جەنۇبىي ئېتىكىگە، تارىم ئويمانلىقىنىڭ شىمالىي چېتىگە، ئۈگەن دەرياسىنىڭ غەربىگە جايلاشقان. 1994 - يىلدىكى ئومۇمىي نوپۇسى 123 مىڭ 449، بۇنىڭ ئىچىدە ئاز سانلىق مىللەتلەر نوپۇسى 118 مىڭ 372. ناھىيە بويىچە تېرىلغۇ يەر كۆلىمى 30 مىڭ 800 گېكتار، ئاشلىق تېرىلغۇ كۆلىمى (ئېنىق تېرىلغان كۆلەمىمۇ شۇنىڭ ئىچىدە) 14 مىڭ گېكتار، ئىقتىسادىي زىرائەت تېرىلغۇ كۆلىمى 13 مىڭ 700 گېكتار. كىلىماتى مۆتىدىل بەلباغنىڭ قۇرۇقلۇق تىپىدىكى قۇرغاق كىلىماتىغا كىرىدۇ.

پارتىيە، ھۆكۈمەت ئورگانلىرىنىڭ ئاساسلىق مەسئۇللىرى

ج ك پ توقسۇ ناھىيىلىك 7 - نۆۋەتلىك كومىتېتنىڭ شۇجىسى: لى جىچاڭ.

11 - نۆۋەتلىك خەلق قۇرۇلتىيى دائىمىي كومىتېتنىڭ مۇدىرى: ھامۇت مەخمۇت؛ مۇئاۋىن مۇدىرلىرى: ۋاڭ چۈنشاڭ، مەھەممەت قاسىم، رازى راخمان، ئارىپجان ماخمۇت (قازاق).

ھاكىمى: مەھەممەت ھۈسەن؛ مۇئاۋىن ھاكىملىرى: جېڭ شىنمىن، ھاۋاغان قاۋزۇل، يەن خۇڭ، ئەخمەت رەخمەت؛ پەن - تېخنىكىغا مەسئۇل مۇئاۋىن ھاكىمى: لياڭ خۇي (9 - ئايدا ۋەزىپىسىدىن يۆتكەلدى).

سىياسىي كېڭەش 9 - نۆۋەتلىك كومىتېتنىڭ رەئىسى: لىيۇ شياڭ (7 - ئايدا ۋەزىپىسىدىن يۆتكەلدى)؛ مۇئاۋىن رەئىسلىرى: مەھەممەت ئەمەر، لى كەيشيەن (5 - ئايدا ۋەزىپىگە تەيىنلەندى)، ئەخمەت ئەمەت، كې چېڭدۇڭ (خۇيزۇ)، ئابلا ئەخمەت ھاجى.

خەلق سوت مەھكىمىسىنىڭ باشلىقى: راخمان كېرىم.

خەلق تەپتىش مەھكىمىسىنىڭ باش تەپتىشى: ئابلا مۇسايۇۋ.

ئىقتىسادىي جەھەتتىكى يېڭى تەرەققىيات

1994 - يىلى ناھىيە بويىچە يېزا ئىگىلىك ئومۇمىي مەھسۇلات قىممىتى 184 مىليون يۈەن (1990 - يىلدىكى ئوزگەرمەس باھا بويىچە ھېسابلاندى) گە يېتىپ، 1993 - يىلدىكىدىن 16.7% ئاشتى (ئوزگەرمەس باھا بويىچە ھېسابلاندى). مۇشۇ بىر يىلدا 66 مىڭ 931 تونىا ئاشلىق، 1489 تونىا ياغلىق دان، 14 مىڭ تونىا پاختا، 14 مىڭ 842

تونىنا مېۋە - چېۋە، 4800 تونىنا قوغۇن - تاۋۇز، 23 تونىنا قۇلماق ئېلىندى. 448 گېكتار يەردە ئورمان بەرپا قىلىنىپ، 1 مىليون 500 مىلك تۇپ كۆچەت، 850 مىلك تۇپ ئۈجمە كۆچىتى تىكىلدى. مۇشۇ بىر يىلدا 1547 تونىنا گۈش، 1089 تونىنا سۈت، 203 تونىنا يۇڭ، 28 مىلك 900 پارچە تېرە ئېلىندى؛ 3000 قوتا يىلە بېقىلىپ، 45 تونىنا يىلە خورسى ئېلىندى. 812 تونىنا تۇخۇم، 95 تونىنا بېلىق ئېلىندى. ئېتىز - ئېرىق سۇ ئىنشائات ئاساسىي قۇرۇلۇشىغا 22 مىليون 200 مىلك يۇەن مەبلەغ سېلىندى. 111 كىلومېتر ئۈزۈنلۈقتا ئېرىق - ئۆستەك چېچىلدى، ئىككى قۇدۇق قېزىلدى، سۇغىرىش كۆلىمى 2000 گېكتار كۆپەيتىلدى. دۇنيا بانكىسىنىڭ قەرز پۇلى بىلەن مەبلەغ سېلىنىدىغان تۇرلەرگە 28 مىليون 782 مىلك 100 يۇەن مەبلەغ سېلىندى (سۇ ئىنشائات قۇرۇلۇشىغا سېلىنغىنى 25 مىليون 897 مىلك 200 يۇەن، دېھقانچىلىق قۇرۇلۇشىغا سېلىنغىنى 2 مىليون 220 مىلك يۇەن، چارۋىچىلىق قۇرۇلۇشىغا سېلىنغىنى 656 مىلك 700 يۇەن)، 2333 گېكتار بوز يەر ئېچىلدى، 3267 گېكتار تۆۋەن ھوسۇللۇق ئېتىز ئۆزگەرتىلدى. تۆت كۆچ يولى، 679 ئېغىل - قوتان ياسالدى. ناھىيە بويىچە يېزا - بازار كارخانىسى 22 گە، ئومۇمىي مەھسۇلات قىممىتى 26 مىليون 880 مىلك يۇەنگە يەتتى.

ناھىيە بويىچە سانائەت ئومۇمىي مەھسۇلات قىممىتى 85 مىليون يۇەن (ئۆزگەرمەس باھا بويىچە ھېسابلاندى) گە يېتىپ، 1993 - يىلىدىكىدىن %34.39 ئاشتى. مۇشۇ بىر يىلدا 14 مىليون 270 مىلك كىلوۋات سائەت توك، 4787 كۇب مېتر سېمونت قويۇلما، 30 مىلك دانە سېمونت خىش، 7500 كۋادرات مېتر گەچ تالالىق تاختا، 1474 كۋادرات مېتر پولات ئىشىك - دەرىزە، 1 مىليون 620 نۇسخا باسما بۇيۇم، 600 مىلك تونىنا تۇرۇبا سۇيى، 11 مىلك تونىنا ساپ پاختا، 10 مىلك تونىنا ئۇن، 1122 تونىنا سۇ بېغى، 79 تونىنا سوپۇن، 8 مىليون دانە خىش، 350 تونىنا ئىلمە - پاختا توقۇلما (يىپقا سۈندۇرۇپ ھېسابلاندى)، 11 مىلك 76 قۇر كىيىم - كېچەك، 10 مىلك 120 پار خۇرۇم ئاياغ كىيىم، 100 مىلك دانە ئۇششاق دېھقانچىلىق سايمانى، 25 تونىنا چوپۇن قۇيۇلمىسى ئىشلەپچىقىرىلدى، 756 ئاپتوموبىل رېمونت قىلىندى. جەمئىيەت بويىچە تۇراقلىق مۇلۇككە 10 مىليون 560 مىلك يۇەن مەبلەغ سېلىندى. مۇشۇ يىلى يېڭىدىن قۇرۇلغان ۋە قۇرۇلۇۋاتقان تۇرلەردىن رېمونت زاۋۇتى 600 مىلك يۇەن مەبلەغ سېلىپ، چاڭچۇن 1 - ئاپتوموبىل گۈرۇھى شىركىتى بىلەن بىرلىشىپ قۇرغان ئاپتوموبىل رېمونت قىلىش پونكىتى ۋە تەمىنات - سودا بىرلەشمە كوپېراتىپى 3 مىليون 140 مىلك يۇەن مەبلەغ سېلىپ قۇرغان ئۇچقات يېزىلىق چېگىت ئايرىش زاۋۇتى بار. ناھىيىلىك ئاشلىق ئىدارىسىنىڭ يېڭ خىمىيە زاۋۇتى ئىشلەپچىقىرىشقا كىرىشتۈرۈلدى، بۇ زاۋۇت يىلىغا 150 تونىنا يېڭ تارتالايدۇ. يولۇچى ئوبوروت مىقدارى 10 مىليون 400 مىلك ئادەم / كىلومېتردىن، يۈك ئوبوروت مىقدارى 12 مىليون تونىنا / كىلومېتردىن يەتتى. 4 - ئايدا ناھىيىلىك پوچتا - تېلېگراف ئىدارىسىنىڭ 1000 توپكىلىق بۇاستە ئۇلىنىدىغان تېلېفونىنى ئۆزگەرتىش، سىغىمچانلىقىنى ئاشۇرۇش قۇرۇلۇشى پۈتتى. پوچتا - تېلېگراف كەسپىنىڭ ئومۇمىي تىجارەت سوممىسى 884 مىلك يۇەنگە، يىل ئاخىرىدىكى ئاپتوماتىك تېلېفون 702 توپكىدا يەتتى. يېزا ئىگىلىك ئىشلەپچىقىرىش ۋاستىلىرىنىڭ پارچە سېتىلىش سوممىسى 32 مىليون 250 مىلك يۇەنگە يەتتى. ناھىيە بويىچە توقۇز يېزا ئىگىلىك سودا بازىرى بولۇپ، يىللىق پۈتۈشۈش سوممىسى 17 مىليون 620 مىلك يۇەنگە يەتتى.

خەلق تۇرمۇشى

1994 - يىلى يېزا ئاھالىسىنىڭ كىشى بېشىغا توغرا كېلىدىغان ئوتتۇرىچە ساپ كىرىسى 968 يۇەنگە يەتتى. ناھىيە بويىچە يىل ئاخىرىدىكى ئىشچى - خىزمەتچى 5943 (توختاملىق ئىشچى - خىزمەتچى 234) بولۇپ، مۇشۇ بىر يىلدا 22 مىليون 889 مىلك يۇەن ئىش ھەققى تارقىتىلدى. ناھىيە بازىرىدا 590 ئادەم ئىشقا ئورۇنلاشتۇرۇلدى. مۇشۇ بىر يىلدا سۈغۇرتا كەسپى ھۆددە ئالغان خەۋپ - خەتەر سوممىسى 54 مىليون 725 مىلك يۇەنگە، سۈغۇرتا كەسپىدىن قىلىنغان كىرىم 2 مىليون 631 مىلك يۇەنگە يەتتى، 340 مىلك يۇەن تۆلەم تۆلەندى. بازار - يېزىلاردا 14 مىلك 535 ئادەم (قېتىم) دۆلەتلىك ياردەمگە ئېرىشتى، ئۇلارغا 172 مىلك يۇەن ياردەم پۇلى بېرىلدى. كوللېكتىپ تەرىپىدىن بېقىلىۋاتقان يېتىم - يېسىر، بوۋاي - مومماي، مېيىپ، بالا 359.

پەن - تېخنىكا، مائارىپ، مەدەنىيەت، سەھىيە، تەنتەربىيە ئىشلىرى

ناھىيە بويىچە ئوتتۇرا دەرىجىلىكتىن يۇقىرى كەسپىي تېخنىكا ۋەزىپىسى بار پەن - تېخنىكا خادىمى 278. ناھىيە بويىچە باشلانغۇچ مەكتەپ 68 (مىللىي باشلانغۇچ مەكتەپ 65)، ئوقۇغۇچىسى 20 مىلك 942 (ئاز سانلىق مىللەت ئوقۇغۇچى 20 مىلك 280)؛ ئوتتۇرا مەكتەپ توقۇز (مىللىي ئوتتۇرا مەكتەپ مەككىز)، ئوقۇغۇچىسى 4089 (ئاز سانلىق مىللەت ئوقۇغۇچى 3747)؛ بالىلار باغچىسى ئىككى، باغچىدىكى بالا 230 (ئاز سانلىق مىللەت بالا 65)؛ ئوقۇتقۇچى 1234 (ئاز سانلىق مىللەت ئوقۇتقۇچى 1150). رادىئونىڭ ئاھالىنى قاپلاش نىسبىتى %89 كە، تېلېۋىزىيىنىڭ ئاھالىنى قاپلاش نىسبىتى %100 كە يەتتى. ناھىيە بويىچە تىببىي

داۋالاش - سەھىيە ئاپپاراتى ئون، كەسپىي سەھىيە تېخنىكا خادىمى 374 (ئاز سانلىق مىللەت خادىم 274)، كېسەل كارىۋىتى 344. مۇشۇ بىر يىلدا يېڭا - بازارلاردا ئىككى قېتىم تەنھەرىكەت يىغىنى ئۆتكۈزۈلدى، مۇسابىقىگە 315 ئادەم (قېتىم) قاتناشتى. 10 مىڭ 750 ئادەم «دۆلەتنىڭ تەنتەربىيىدە چىنىقىش ئۆلچىمى» گە يەتتى.

1994 - يىلى ناھىيە بويىچە ئاھالىنىڭ تۇغۇلۇش نىسبىتى ‰12.7، ئۆلۈش نىسبىتى ‰6.2، تەبىئىي كۆپىيىش نىسبىتى ‰6.5 بولدى.

☆ 12 - ئاينىڭ 9 - كۈنى توقسۇ ناھىيىسى بېيجىڭ شەھىرىنىڭ چاڭپىڭ ناھىيىسى بىلەن دوست ناھىيە بولدى، ناھىيىلىك پارتكوم ۋە ھۆكۈمەت رەھبەرلىرىدىن لى جىچاڭ، ھامۇت مەخمۇت، مەھمەت ھۇسەن، خې جىمىڭلار ئىمزا قويۇش مۇراسىمىغا قاتناشتى.

پېڭ چىشيەن
ژاڭ جۇن
لۇ شىنيۇڭ

شايار ناھىيىسى

ئاساسىي ئەھۋالى

شايار ناھىيىسى تارىم ۋىيانلىقىنىڭ شىمالىغا، تارىم دەريالىرىنىڭ ئوتتۇرا ئېقىمىغا، ئۆگەن دەريالىرىنىڭ تۆۋەن ئېقىم بەلبېغىغا جايلاشقان. 1994 - يىلدىكى ئومۇمىي نوپۇسى 171 مىڭ، يۇنىڭ ئىچىدە ئاز سانلىق مىللەتلەر نوپۇسى 148 مىڭ. ناھىيە بويىچە تېرىلغۇ يەر كۆلىمى 40 مىڭ گېكتار، ئاشلىق تېرىلغۇ كۆلىمى 18 مىڭ 200 گېكتار (ئېگىز ئورنىغا تېرىلغان كۆلەم 6300 گېكتار)، ئىقتىسادىي زىرائەت تېرىلغۇ كۆلىمى 21 مىڭ 600 گېكتار. كىلىماتى مۆتىدىل بەلباغىنىڭ قۇرۇقلۇق تىپىدىكى قۇرغاق كىلىماتىغا كىرىدۇ.

پارتىيە، ھۆكۈمەت ئورگانلىرىنىڭ ئاساسلىق مەسئۇللىرى

ج ك پ شايار ناھىيىلىك 7 - نۆۋەتلىك كومىتېتىنىڭ شۇجىسى: جاڭ لياڭجيې.

11 - نۆۋەتلىك خەلق قۇرۇلتىيى دائىمىي كومىتېتىنىڭ مۇدىرى: مىجىت مۆمىن؛ مۇئاۋىن مۇدىرلىرى: ساتاەۋتخان قايىم، ژاڭ باۋغۇ، پاڭ داچاڭ، مەھمەت باتۇر.

ھاكىمى: توختى بەكرى؛ مۇئاۋىن ھاكىملىرى: لۇ فاجياڭ، ئېزىز مۇسا، ئوسمان سامساق، لىيۇ يۈلىن، مەھمەت نىياز (11- ئايدا ۋەزىپىسىدىن يۆتكەلدى).

سىياسىي كېڭەش 9 - نۆۋەتلىك كومىتېتىنىڭ رەئىسى: داۋۇت روزى؛ مۇئاۋىن رەئىسلىرى: جۇ ۋېنيۇڭ، نۇر سايىم، رەستۇللا ھىدايەت، ئىمىن نايۇپ (2 - ئايدا ۋەزىپىسىگە تەينىلەندى).

خەلق سوت مەھكىمىسىنىڭ باشلىقى: سېيىت نۇر.

خەلق تەپتىش مەھكىمىسىنىڭ باش تەپتىشى: كامىل كېرىم

ئىقتىسادىي جەھەتتىكى يېڭى تەرەققىيات

1994 - يىلى ناھىيە بويىچە يېزا ئىگىلىك ئومۇمىي مەھسۇلات قىممىتى 517 مىليون 70 مىڭ 200 يۈەن (ھازىرقى باھا بويىچە ھېسابلاندى، تۆۋەندىمۇ شۇنداق) گە يېتىپ، 1993 - يىلدىكىدىن ‰46.72 ئاشتى (ئۆزگەرمەس باھا بويىچە ھېسابلاندى). مۇشۇ بىر يىلدا 68 مىڭ 405 تونىنا ئاشلىق، 2211 تونىنا ياغلىق دان، 32 مىڭ 61 تونىنا پاختا ئېلىندى. مۇشۇ يىلى 1167 گېكتار يەردە ئورمان بەرپا قىلىنىپ، 1 مىليون 16 مىڭ تۈپ كۆچەت تىكىلدى. مۇشۇ بىر يىلدا 4151 تونىنا گۆش، 1838 تونىنا سۈت، 178 تونىنا يۇڭ، 103 مىڭ 800 پارچە تېرە ئېلىندى. مۇشۇ بىر يىلدا ئېتىز - ئېرىق سۇ ئىنشائات ئاساسىي قۇرۇلۇشىغا 18 مىليون 590 مىڭ يۈەن مەبلەغ سېلىندى. 24.07 كىلومېتر ئۆزۈنلۇقتا سۇ سىڭىمىس ئېرىق - ئۆستەڭ ياسالدى، ئۇچ قۇدۇق قېزىلدى، سۇغىرىش كۆلىمى 1330 گېكتار كۆپەيتىلدى، 3667 گېكتار تۆۋەن ھوسۇللۇق ئېتىز ئۆزگەرتىلدى، كۆچ يولى ئون كىلومېتردىن، ئېغىل - قوتان 342 گە يەتتى. ناھىيە بويىچە يېزا - بازار كارخانىسى 1218 گە، ئومۇمىي كىرىمى 44 مىليون يۈەنگە يەتتى.

سانائەت ئومۇمىي مەھسۇلات قىممىتى 229 مىليون 655 مىڭ يۈەنگە يېتىپ، 1993 - يىلدىكىدىن ‰18.1 ئاشتى. مۇشۇ بىر يىلدا 7560 كۇب مېتر سىمونت قويۇلما، 503 تونىنا پىششىقلاپنغان نېفىت، 110 تونىنا سۇلياۋ يوپۇق، 17 مىليون دانە خىش، 737 تونىنا ئارىلاشما يەم - خەشەك، 3321 تونىنا سۇ يېغى، 25 تونىنا يېپەك، 780 مىڭ قۇر توقۇلما كۆڭلەك، ئىشتان، 12 مىڭ پار خۇرۇم ئايىغ كىيىم ئىشلەپچىقىرىلدى، 1558 دانە ئۆي جاھازى ياسالدى. مۇشۇ يىلى يېڭىدىن قۇرۇلغان ۋە قۇرۇلۇۋاتقان تۇرلەر 110 كىلوۋاتلىق ئۆزگىرىشچان توك يەتكۈزۈش قۇرۇلۇشى، دۇنيا بانكىسى مەبلەغ سالغان سۇ ئىنشائات قۇرۇلۇشى، چىگىت بوتقىسى تاختاي زاۋۇتى، چۆچۈك بۇيا مەلھەمى زاۋۇتى قۇرۇلۇشىدىن ئىبارەت بولۇپ، بۇلارغا 36 مىليون 550 مىڭ يۈەن مەبلەغ سېلىندى. 3 مىليون 800 مىڭ يۈەن مەبلەغ سېلىنغان يېپەك تارتىش فابرىكىسى ئىشلەپچىقىرىشقا كىرىشتۇرۇلدى. جەمئىيەت بويىچە تۇراقلىق مۇلۇككە 50 مىليون 940 مىڭ يۈەن مەبلەغ سېلىندى، بۇنىڭ ئىچىدە ئۆزگەرتىش، يېڭىلاش

قۇرۇلۇشىغا سېلىنغىنى 1 مىليون 180 مىڭ يۈەن. مۇشۇ يىل يېڭىدا يېڭىچە ئوبوروت مىقدارى 12 مىليون 650 مىڭ ئادەم / كىلومېتر قا، يۇقۇ ئوبوروت مىقدارى 12 مىليون 370 مىڭ تونا / كىلومېتر قا يەتتى. پوچتا - تېلېگراف كەسپىنىڭ ئومۇمىي تىجارەت سومىسى 1 مىليون 399 مىڭ 800 يۈەنگە، يىل ئاخىرىدىكى ئاپتوماتىك تېلېفون 721 توپكىغا يەتتى. يېزا ئىگىلىك ئىشلەپچىقىرىش ۋاستىلىرىنىڭ پارچە سېتىلىش سومىسى 57 مىليون 440 مىڭ يۈەنگە، بازار سودىسىدا پۈتۈشۈلگەن سومما 11 مىليون 51 مىڭ يۈەنگە يەتتى.

پەن - تېخنىكا، مائارىپ، مەدەنىيەت، سەھىيە، تەنتەربىيە ئىشلىرى

ناھىيە بويىچە ئوتتۇرا دەرىجىلىكتىن يۇقىرى كەسپىي تېخنىكا ۋەزىپىسى بار پەن - تېخنىكا خادىمى 275. ناھىيە بويىچە باشلانغۇچ مەكتەپ 113 (مىللىي باشلانغۇچ مەكتەپ 112)، ئوقۇغۇچىسى 27 مىڭ 745 (ئاز سانلىق مىللەت ئوقۇغۇچى 23 مىڭ 315)؛ ئوتتۇرا مەكتەپ ئون (مىللىي ئوتتۇرا مەكتەپ سەككىز)، ئوقۇغۇچىسى 5025 (ئاز سانلىق مىللەت ئوقۇغۇچى 3772)؛ بالىلار باغچىسى ئىككى (مىللىي باغچا بىر)، باغچىدىكى بالا 415 (ئاز سانلىق بالا 184)؛ ھەر خىل ئوقۇتقۇچى 1841 (ئاز سانلىق مىللەت ئوقۇتقۇچى 1474). رادىئونىڭ ئاھالىنى قاپلاش نىسبىتى 50% بولدى، تېلېۋىزىيىنىڭ ئاھالىنى قاپلاش نىسبىتى 90% كە يەتتى. ناھىيە بويىچە تىببىي داۋالاش - سەھىيە يوقۇملۇق كېسەللىكىنىڭ ئالدىنى ئېلىش ئاپپاراتى 14، كەسپىي سەھىيە تېخنىكا خادىمى 495، كېسەل كارۋىتى 470. ناھىيە تەنھەرىكەتچىلىرى ئاقسۇ ۋىلايىتى بويىچە ئۆتكۈزۈلگەن تەنھەرىكەت يىغىنىغا قاتناشىپ، قەدىمكى ئۇسۇلدا چېلىشىشتا كوللېكتىپ ئومۇمىي نومۇردا 1 - لىككە، مىللىيچە چېلىشىشتا كوللېكتىپ ئومۇمىي نومۇردا 2 - لىككە ئېرىشتى؛ جەمئىي تۆت ئالتۇن مېدال، تۆت كۈمۈش مېدال، ئۈچ مىس مېدال ئالدى.

خەلق تۇرمۇشى

1994 - يىلى يېزا ئاھالىسىنىڭ كىشى بېشىغا توغرا كېلىدىغان ئوتتۇرىچە ساپ كىرىمى 1136.11 يۈەنگە يەتتى. ناھىيە بويىچە يىل ئاخىرىدىكى ئىشچى - خىزمەتچى 10 مىڭ 523 (توختاملىق ئىشچى - خىزمەتچى 762) بولۇپ، مۇشۇ بىر يىلدا 35 مىليون 276 مىڭ يۈەن ئىش ھەققى تارقىتىلدى. ناھىيە بازىرىدا 447 ئادەم ئىشقا ئورۇنلاشتۇرۇلدى. تۇرلۇك مال - مۈلۈك سۇغۇرتىسىنىڭ ھۆددىگە ئېلىنغان ئومۇمىي سومىسى 73 مىليون 900 مىڭ يۈەنگە يەتتى. بازار - بېزىلاردا 2744 ئادەم (قېتىم) دۆلەتنىڭ ياردەمگە ئېرىشتى، كوللېكتىپ تەرىپىدىن بېقىلىۋاتقان بېتىم - بېسەر، بوۋاي - مومای، مېيىپ، بالا 672.

1994 - يىلى ناھىيە بويىچە ئاھالىنىڭ تۇغۇلۇش نىسبىتى 14.32%، ئۆلۈش نىسبىتى 6.88%، تەبىئىي كۆپەيىش نىسبىتى 7.44% بولدى.

☆ 7 - ئاينىڭ 23 - كۈنىدىن 8 - ئاينىڭ 5 - كۈنگىچە تارىم دەرياسىغا پەيدا بولغان زور كەلكۈن كېلىپ، 14 كەنت، 9450 ئادەم ئاپەتكە ئۇچرىدى، 955.93 گېكتار ئېتىز، 26 مىڭ 380 گېكتار ئوتلاق سۇ ئاستىدا قالدى، 2300 تۈياق چارۋا ئۆلدى، 414 ئېغىز ئۆي، 174 ئېغىل - قوتان ئۆرۈلۈپ چۈشتى، كەلكۈن 1131 ئېرىق، 67 يولنى بۇزۇۋەتتى، 71 كۆۋرۈكنى ئېقىتىپ كەتتى، ئىككى سۇ ئامبىرى كاردىن چىقتى، 11 مىليون 104 مىڭ يۈەن ئىقتىسادىي زىيان بولدى.

☆ 12 - ئاينىڭ 31 - كۈنى كۈچادىن شايارغىچە بولغان 110 كىلومېتىلىق ئۆزگىرىشچان توك يەتكۈزۈش قۇرۇلۇشى پۈتۈپ ئىشلىتىلىشكە باشلىدى.

ۋالى يۈپىڭ

ئۈچتۇرپان ناھىيىسى

ئاساسىي ئەھۋالى

ئۈچتۇرپان ناھىيىسى تارىم ئويمانلىقىنىڭ غەربىي شىمالىي چېتىدە، تەكلىماكاننىڭ جەنۇبىي ئېتىكىدە جايلاشقان. 1994 - يىلدىكى ئومۇمىي نوپۇسى 157 مىڭ 609، بۇنىڭ ئىچىدە ئاز سانلىق مىللەتلەر نوپۇسى 153 مىڭ 400. ناھىيە بويىچە تېرىلغۇ يەر كۆلىمى 30 مىڭ 880 گېكتار، ئاشلىق تېرىلغۇ كۆلىمى (ئېگىز ئورۇنغا تېرىلغان كۆلەمنى شۇنىڭ ئىچىدە) 21 مىڭ 970 گېكتار، ئىقتىسادىي زىرائەت تېرىلغۇ كۆلىمى 8920 گېكتار. كىلىماتى مۆتىدىل بەلباغىنىڭ قۇرۇقلۇق تىپىدىكى قۇرغاق كىلىماتىغا كىرىدۇ.

پارتىيە، ھۆكۈمەت ئورگانلىرىنىڭ ئاساسلىق مەسئۇللىرى

ج ك پ ئۈچتۇرپان ناھىيىلىك 9 - نۆۋەتلىك كومىتېتىنىڭ شۇجىسى: سۇن جېندا.

10 - نۆۋەتلىك خەلق قۇرۇلتىيى دائىمىي كومىتېتىنىڭ مۇدىرى: تۇرسۇن مامۇت؛ مۇئاۋىن مۇدىرلىرى: تالغا چاڭما، قالىق توختى (قىرغىز)، سۇن يۈڭجۇن، بەكرى روزى.

ھاكىمى: مۆيدۇن سادىق؛ مۇئاۋىن ھاكىملىرى: جاۋ چاڭژې، مەھەممەتنىياز ئىمامنىياز، ۋالى فېلك، تۇرسۇن ئىسلام.

ئۇچتۇرپان ناھىيىسى ئوتتېشى يېزىسىدىكى تېخى يەتتە ياشقا توشمىغان ئۇيغۇر بالىسى ئابدۇنىياز گۈلخۇ كوچىلىرىدا يەتتە ئاي سەرسان بولۇپ يۈرگەندىن كېيىن، «گۈلخۇ گېزىتى» ئىدارىسى ۋە شىنجاڭنىڭ گۈلخۇدا تۇرۇشلۇق ئىش بېجىرىش ئورنىدىكى خىزمەتچى خادىملار ھەمدە ھەر قايسى تەرەپلەرنىڭ ياردىمى ئارقىسىدا 1994 - يىل 1 - ئاينىڭ 8 - كۈنى ئۇرۇق - تۇغقانلىرى بىلەن جەم بولدى.

فېڭ شۇجۇن فوتوسى

سىياسىي كېڭەش 9 - نۆۋەتلىك كومىتېتىنىڭ رەئىسى: لى يۈڭجېن؛ مۇئاۋىن رەئىسلىرى: شۇ يۈجۇڭ، ھاشىم قاسىم، مەخمۇت مەھەممەت، ئەمەت نىياز، تۇخان ئەمەت، تۇردالى تىلەكمان (قىرغىز)، ئابدۇقادىر دامۇللاھاجىي، ماگوچېڭ (خۇيزۇ).

خەلق سوت مەھكىمىسىنىڭ باشلىقى: ھەمدۇللا سىدىق.

خەلق تەپتىش مەھكىمىسىنىڭ باش تەپتىشى: ئوسمان تەۋەككۈل.

ئىقتىساد جەھەتتىكى يېڭى تەرەققىيات

1994 - يىلى ناھىيە بويىچە يېزا ئىگىلىك ئومۇمىي مەھسۇلات قىممىتى 249 مىليون 638 مىڭ 800 يۈەن (ھازىرقى باھا بويىچە ھېسابلاندى، تۆۋەندىمۇ شۇنداق) گە يېتىپ، 1993 - يىلدىكىدىن 12.3% ئاشتى (ئۆزگەرمەس باھا بويىچە ھېسابلاندى). مۇشۇ بىر يىلدا 77 مىڭ 907 تونىنا ئاشلىق، 3426 تونىنا ياغلىق دان، 4168 تونىنا پاختا ئېلىندى. شۇ يىلى 1057 گېكتار يەردە ئورمان بەرپا قىلىنىپ، 3 مىليون 660 مىڭ تۈپ كۆچەت تىكىلدى. مۇشۇ بىر يىلدا 2919 تونىنا گۆش، 1684 تونىنا سۈت، 247 تونىنا يۇڭ، 43 مىڭ 100 پارچە تېرە ئېلىندى. مۇشۇ يىلى ئېتىز - ئېرىق سۇ ئىنشائات ئاساسىي قۇرۇلۇشىغا 12 مىليون 760 مىڭ يۈەن مەبلەغ سېلىندى. 384 كىلومېتر ئۇزۇنلۇقتا ئېرىق - ئۆستەڭ چېپىلدى، سۇغىرىش كۆلىمى 176 گېكتار كۆپەيتىلدى، 150 گېكتار قاشالانغان ئوتلاق بەرپا قىلىندى، 27 كىلومېتر ئۇزۇنلۇقتا كۆچ يولى، 132 ئېغىل - قوتان ياسالدى. يېزا - بازار كارخانىسى 1652 گە، ئومۇمىي كىرىمى 29 مىليون 514 مىڭ يۈەنگە يەتتى.

ساناقەت ئومۇمىي مەھسۇلات قىممىتى 79 مىليون 69 مىڭ يۈەنگە يېتىپ، 1993 - يىلدىكىدىن 17.4% ئاشتى. مۇشۇ بىر يىلدا 12 مىليون 600 مىڭ كىلوۋات ساقەت توك، 2000 تونىنا سېمونت، 15 مىليون 700 مىڭ دانە خىش ئىشلەپچىقىرىلدى، 4200 تونىنا فوسفور رۇدىسى قېزىلدى، 12 مىڭ 400 تونىنا ئۇن، 870 تونىنا سۇ بېغى، 3912 تونىنا ساپ پاختا، 64 تونىنا ئاق ھاراق ئىشلەپچىقىرىلدى. جەمئىيەت بويىچە تۇراقلىق مۇلۇككە 22 مىليون 700 مىڭ يۈەن مەبلەغ سېلىندى، بۇنىڭ ئىچىدە يېڭىلاش، ئۆزگەرتىش قۇرۇلۇشىغا سېلىنغىنى 710 مىڭ يۈەن. مۇشۇ بىر يىلدا يولۇچى ئوبوروت مىقدارى 24 مىليون 560 مىڭ ئادەم/كىلومېتىرغا، يۈك ئوبوروت مىقدارى 830 مىڭ تونىنا/كىلومېتىرغا يەتتى. پوچتا - تېلېگراف كەسپىنىڭ ئومۇمىي تىجارەت سوممىسى 723 مىڭ يۈەنگە، يىل ئاخىرىدىكى گىرەلەشكەن ئاپتوماتىك تېلېفون 490 توچكىغا يەتتى. ساياھەتچىلىكتىن 49 مىڭ يۈەن كىرىم قىلىندى.

پەن - تېخنىكا، مائارىپ، مەدەنىيەت، سەھىيە، تەنتەربىيە ئىشلىرى

ناھىيە بويىچە ئوتتۇرا دەرىجىلىكتىن يۇقىرى كەسپىي تېخنىكا ۋەزىپىسى بار پەن - تېخنىكا خادىمى 325. ناھىيە بويىچە مۇكەممەل ئوتتۇرا مەكتەپ ئىككى (مىللىي ئوتتۇرا مەكتەپ بىر)، ئوقۇغۇچىسى 1213 (ئاز سانلىق مىللەت ئوقۇغۇچى 980)؛ ئوتتۇرا مەكتەپ سەككىز (ھەممىسى مىللىي ئوتتۇرا مەكتەپ)، ئوقۇغۇچىسى 4992 (ئاز سانلىق مىللەت ئوقۇغۇچى 4704)؛ باشلانغۇچ مەكتەپ 100 (مىللىي باشلانغۇچ مەكتەپ 98)، ئوقۇغۇچىسى 25 مىڭ 975 (ئاز سانلىق مىللەت ئوقۇغۇچى 25 مىڭ 500)؛ كەسپىي ئوتتۇرا مەكتەپ بىر (مىللىي ئوتتۇرا مەكتەپ)، ئوقۇغۇچىسى 71؛ ئوقۇتقۇچىلار بىلىم ئاشۇرۇش مەكتىپى بىر (مىللىي

مەكتەپ)، كۆرسانتى 56؛ ھەرخىل ئوقۇتقۇچى 1415 (ئاز سانلىق مىللەت ئوقۇتقۇچى 1333)؛ يەسلى بىر، بالىلار باغچىسى بىر، يەسلىدىكى ۋ باغچىدىكى بالا 271 (ئاز سانلىق مىللەت بالا 187)، باغچا ئوقۇتقۇچىسى ۋە خادىمى 33 (ئاز سانلىق مىللەت ئوقۇتقۇچى ۋە خادىم 16). ناھىيە بويىچە تىببىي داۋالاش - ساقلىق ئىشلىرى ئورۇنلىرى 26 (يەككە ئىگىلىكتىكسى 13)، كەسپىي ساقلىق خادىمى 298 (ئاز سانلىق مىللەت خادىم 246)، كېسەل كارۋىتى 300. پىلانلىق ئىمۇنىتېت ۋاكسىنىسى ئەملەش نىسبىتى %97 كە، يۇلۇن سۇرماددىسى يالۇغى كۆزۈلچى يېگەن بالىلار %99.6 كە يەتتى. ئاچا تاغ يېزىسى 120 ساقلىق يۇرت، ئوتبېشى يېزىسى 100 ساقلىق يۇرت مەبلەغ توپلاپ، بىردىن مەدەنىيەت پونكىتى سالدى. ناھىيىلىك مەدەنىيەت يۇرتى باشقۇرغان «توققۇز بۇلاق» ژۇرنىلى 1994 - يىلى تۆت سان نەشر قىلىندى. ناھىيىلىك سەنئەت ئۆمىكى ئىككى نومۇر تەييارلىدى، شۇ يىلى 94 قېتىم ئويۇن قويدى، تەخمىنەن 30 ساقلىق تاماشىبىن (قېتىم) ئويۇن كۆردى، 19 ساقلىق 500 يۇرت كىنو قىلىندى. ناھىيىلىك كىنوخانىسىغا كىرىش 90 ساقلىق يۇرتدىن ئاشتى. ناھىيە تەۋەرىكەتچىلىرى ۋىلايەت بويىچە ئۆتكۈزۈلگەن ۋالىبول مۇسابىقىسىدە بىر ئالتۇن مېدال ئالدى؛ كىچىك كالىبىرلىق مىلتىق بىلەن يېتىپ ئېتىش مۇسابىقىسىدە بىر مىس مېدال ئالدى. مۇشۇ بىر يىلدا ناھىيە، يېزا (بازار) لاردا 24 قېتىم تەنتەربىيە مۇسابىقىسى ئۆتكۈزۈلدى، مۇسابىقىگە 43 ساقلىق 860 ئادەم (قېتىم) قاتناشتى. «دۆلەتنىڭ تەنتەربىيىدە چېنىقىش ئۆلچىمى» گە يەتكەن ئوتتۇرا مەكتەپ ئوقۇغۇچىلىرى ئوتتۇرا مەكتەپ ئوقۇغۇچىلىرى ئومۇمىي سانىنىڭ 75 پىرسەنتىنى، باشلانغۇچ مەكتەپ ئوقۇغۇچىلىرى باشلانغۇچ مەكتەپ ئوقۇغۇچىلىرى ئومۇمىي سانىنىڭ 71 پىرسەنتىنى ئىگىلىدى.

خەلق تۇرمۇشى

1994 - يىلى بازار ئاھالىسىنىڭ كىشى بېشىغا توغرا كېلىدىغان ئوتتۇرىچە تۇرمۇش خىراجىتى كىرىمى 1550 يۈەنگە، يېزا ئاھالىسىنىڭ كىشى بېشىغا توغرا كېلىدىغان ئوتتۇرىچە ساپ كىرىمى 695 يۈەنگە يەتتى. ناھىيە بويىچە يىل ئاخىرىدىكى ئىشچى - خىزمەتچى 7230 (تۇختاملىق ئىشچى - خىزمەتچى 559) بولۇپ، مۇشۇ بىر يىلدا جەمئىي 26 مىليون 787 ساقلىق يۈەن ئىش ھەققى تارقىتىلدى. ناھىيە بازىرىدا 173 ئادەم ئىشقا ئورۇنلاشتۇرۇلدى. تۇرلۇك مال - مۇلۇك سۇغۇرتىسىنىڭ ھۆددىگە ئېلىنغان ئومۇمىي سومىسى 181 مىليون 350 ساقلىق يۈەنگە يەتتى. بازار - يېزىلاردا 12 ساقلىق 193 ئادەم (قېتىم) دۆلەتنىڭ ياردىمىگە ئېرىشتى، ئۇلارغا 95 ساقلىق يۈەن ياردەم پۇلى تارقىتىلدى، كوللېكتىپ تەرىپىدىن بېقىلىۋاتقان يېتىم - يېسىر، بوۋاي - مومای، مېيىپ، بالا 761، ئۇلارغا 190 ساقلىق يۈەن كۆتۈنۈش خىراجىتى بېرىلدى.

1994 - يىلى ناھىيە بويىچە ئاھالىنىڭ تۇغۇلۇش نىسبىتى %17.05، ئۆلۈش نىسبىتى %7.91، تەبىئىي كۆپەيىش نىسبىتى %8.47 بولدى.

☆ 1994 - يىلى ناھىيە بويىچە يەتتە كەنتنىڭ ئاشلىق بىرلىك مەھسۇلاتى 400 كىلوگرامدىن، ناھىيە بويىچە پاختىنىڭ بىرلىك مەھسۇلاتى 60.2 كىلوگرامدىن ئېشىپ كەتتى، ناھىيە دەرىجىلىك مالىيە كىرىمى تۇنجى قېتىم 4 مىليون 100 ساقلىق يۈەنگە يەتتى.

☆ 10 - ئايدا ناھىيىلىك سىمونت زاۋۇتىنىڭ يىلىغا 10 ساقلىق تونna سىمونت ئىشلەپچىقىرىش بويىچە تېخنىكا ئۆزگەرتىش تۈرى پۈتۈپ ئىشلەپچىقىرىشقا كىرىشتۈرۈلدى.

يۈسۈپ مامۇت
جالاق فۇجۇ

ئاۋات ناھىيىسى

ئاساسىي ئەھۋالى

ئاۋات ناھىيىسى تەڭرىتاغنىڭ جەنۇبىي ئېتىكىگە، تەكلىماكان قۇملۇقىنىڭ شىمالىي چېتىگە، ئاقسۇ دەرياسى، يەكەن دەرياسى ۋە خوتەن دەرياسىنىڭ تىندۇرما دېلتىسىغا جايلاشقان. 1994 - يىلدىكى ئومۇمىي نوپۇسى (ناھىيىدە تۇرۇشلۇق ئىشلەپچىقىرىش - قۇرۇلۇش بىڭتۈەنى يېزا ئىگىلىك 1 - شىسى 3 - تۈەن - مەيدانىنىڭ نوپۇسىمۇ شۇنىڭ ئىچىدە) 172 ساقلىق 629. ناھىيە بويىچە تېرىلغۇ يەر كۆلىمى 34 ساقلىق 121.4 گېكتار، ئاشلىق تېرىلغۇ كۆلىمى (ئېگىز ئورنىغا تېرىلغان كۆلەمنى شۇنىڭ ئىچىدە) 19 ساقلىق 792.87 گېكتار. كىلىماتى مۆتىدىل بەلباغنىڭ قۇرۇقلۇق تىپىدىكى قۇرغاق كىلىماتىغا كىرىدۇ.

پارتىيە، ھۆكۈمەت ئورگانلىرىنىڭ ئاساسلىق مەسئۇللىرى

ج ك پ ئاۋات ناھىيىلىك 8 - نۆۋەتلىك كومىتېتنىڭ شۇجىسى: چېن گوچۈەن.

11 - نۆۋەتلىك خەلق قۇرۇلتىيى دائىمىي كومىتېتنىڭ مۇدىرى: ئوسمان توختىنىياز؛ مۇئاۋىن مۇدىرلىرى: خاۋ جاۋسىڭ، ئىمىن ئاۋۇت، ما خۇيچۈن، مەھمەت سانى.

ھاكىمى: مەھمەت شايىدىن؛ مۇئاۋىن ھاكىملىرى: يالقۇن مىنجېن، خې جىمىڭ، تۇرۇك ئىسمائىل، ئەبەرجان سامساق، سۇ ياۋ، ئەركىن بارات.

سىياسىي كېڭەش 11 - نۆۋەتلىك كومىتېتنىڭ رەئىسى: ئابلا ھەسەن؛ مۇئاۋىن رەئىسلىرى: ئابدۇرېھىم سەيىت، ۋالىڭ پېيىين، رۇستەم ئوسمان.

خەلق سوت مەھكىمىسىنىڭ باشلىقى: كىمىر ئەشەت.

خەلق تەپتىش مەھكىمىسىنىڭ باش تەپتىشىسى: يەھيا گايىت.

ئىقتىسادىي جەھەتتىكى يېڭى تەرەققىيات

1994 - يىلى ناھىيە بويىچە يېزا ئىگىلىك ئومۇمىي مەھسۇلات قىممىتى 473 مىليون 579 مىڭ 300 يۈەن (ھازىرقى باھا بويىچە ھېسابلاندى، تۆۋەندىمۇ شۇنداق) گە يېتىپ، 1993 - يىلدىكىدىن %8.66 ئاشتى. مۇشۇ بىر يىلدا 86 مىڭ 920 تونىنا ئاشلىق، 196 تونىنا ياغلىق دان، 33 مىڭ 198 تونىنا پاختا ئېلىندى. شۇ يىلى 33.896 گېكتار يەردە ئورمان بەرپا قىلىنىپ ، 1 مىليون 155 مىڭ 600 تۈپ كۆچەت تىكىلدى. مۇشۇ بىر يىلدا 2866.1 تونىنا گۆش، 1624 تونىنا سۈت، 437 تونىنا يۇڭ، 16 مىڭ 237 پارچە تېرە ئېلىندى. ئېتىز - ئېرىق سۇ ئىنشائات ئاساسىي قۇرۇلۇشىغا 11 مىليون 220 مىڭ يۈەن مەبلەغ سېلىندى. سۇغىرىش كۆلىمى 4،2168 گېكتار كۆپەيتىلدى. 407.67 گېكتار قاشالانغان ئوتلاق بەرپا قىلىندى، 65 ئېغىل - قوتان ياسالدى. يېزا - بازار كارخانىسى 942 گە، ئومۇمىي كىرىمى 32 مىليون 895 مىڭ يۈەنگە يەتتى.

سانائەت ئومۇمىي مەھسۇلات قىممىتى 166 مىليون 493 مىڭ يۈەنگە يېتىپ، 1993 - يىلدىكىدىن %57.48 ئاشتى. مۇشۇ بىر يىلدا 4 مىليون 100 مىڭ كىلوۋات سائەت توك، 30 مىڭ تونىنا كۆمۈر، 700تونىنا تۆز، يەتتە تونىنا ئىچىملىك ھاراق، 16 مىڭ 380 كۋادرات مېتر يۇڭ ئەدىيال ئىشلەپچىقىرىلدى. بەشبېرىق يېزىلىق پاختا زاۋۇتى شەندۇڭ ئۆلكىسى بىلەن بىرلىشىپ باشقۇرىدىغان 30 مىڭ ئۇرچۇقلۇق پاختا توقۇمىچىلىق فابرىكىسىنىڭ 1 - قارارلىق قۇرۇلۇشى (10 مىڭ ئۇرچۇق) نىڭ قۇراشتۇرۇش، تەڭشەش، سىناق قىلىش ئىشلىرى ئاياغلاشتى. ناھىيە بازىرىغا 1100 مېتر ئۇزۇنلۇقتا يەر ئاستى تۇرۇبىسى يانقۇزۇلدى، يېراقتىن باشقۇرۇش، يېراقتىن ئۆلچەش، يېراقتىن بەلگە بېرىش جەھەتتىكى توك تەڭشەش مەركىزى پۈتۈپ، توك تەڭشەش مىكرو كومپيۇتېر ئارقىلىق ئاپتوماتىك نازارەت قىلىنىدىغان ۋە باشقۇرۇلىدىغان بولدى. پوچتا - تېلېگراف كەسپىنىڭ ئومۇمىي تىجارەت سوممىسى 988 مىڭ يۈەنگە، يېڭى ئاخىرىدىكى پروگراممىلىق تېلېفون 965 توپكىغا يەتتى.

پەن - تېخنىكا، مائارىپ، مەدەنىيەت، سەھىيە، تەنتەربىيە ئىشلىرى

شۇ يىلى ۋىلايەت دەرىجىلىك پەن تەتقىقات تۈزۈمىدىن ئىككىسى تاماملاندى، بۇنىڭ ئىچىدە «تارىم چۆللۈكىدە ئۆچكە نەسلىنى ياخشىلاش، تېۋىت مەھسۇلاتىنى يۇقىرى كۆتۈرۈش تەتقىقاتى» ۋىلايەتنىڭ پەن - تېخنىكا تەرەققىياتى بويىچە 3 - دەرىجىلىك مۇكاپاتىغا ئېرىشتى. ناھىيە بويىچە باشلانغۇچ مەكتەپ 109، ئوقۇغۇچىسى 26 مىڭ 223؛ ئوتتۇرا مەكتەپ 11، ئوقۇغۇچىسى 4618؛ بالىلار باغچىسى ئۈچ؛ ھەر خىل ئوقۇتقۇچى 2003. رادىئونىڭ ئاھالىنى قاپلاش نىسبىتى %61 بولدى، تېلېۋىزىيەنىڭ ئاھالىنى قاپلاش نىسبىتى %95 كە يەتتى. ناھىيە بويىچە تىببىي داۋالاش - سەھىيە ئاپپاراتى 22، كەسپىي سەھىيە تېخنىكا خادىمى 366. مۇشۇ بىر يىلدا يېزا - بازارلاردا ئالتە قېتىم تەنھەرىكەت يىغىنى ئۆتكۈزۈلدى.

خەلق تۇرمۇشى

1994 - يىلى يېزا ئاھالىسىنىڭ كىشى بېشىغا توغرا كېلىدىغان ئوتتۇرىچە ساپ كىرىمى 1210 يۈەنگە يەتتى. ناھىيە بويىچە يىل ئاخىرىدىكى ئىشچى - خىزمەتچى 10 مىڭ 172 بولۇپ، مۇشۇ بىر يىلدا 40 مىليون 494 مىڭ يۈەن ئىش ھەققى تارقىتىلدى. تۇرلۇك مال - مۈلۈك سۇغۇرتىسىنىڭ ھۆددىگە ئېلىنغان ئومۇمىي سوممىسى 4 مىليون 751 مىڭ يۈەنگە يەتتى.

گېنگ چىنجېن

كەلپىن ناھىيىسى

ئاساسىي ئەھۋالى

كەلپىن ناھىيىسى تارىم ئويمانلىقىنىڭ غەربىي شىمالىي چېتىگە، قۇرۇقتاغنىڭ جەنۇبىي ئېتىكىگە جايلاشقان. 1994 - يىلدىكى ئومۇمىي نوپۇسى 38 مىڭ 37، بۇنىڭ ئىچىدە ئاز سانلىق مىللەتلەر نوپۇسى 37 مىڭ 48. ناھىيە بويىچە تېرىلغۇ يەر كۆلىمى 6500 گېكتار، ئاشلىق تېرىلغۇ كۆلىمى 2080 گېكتار، ئىقتىسادىي زىرائەت تېرىلغۇ كۆلىمى 1280 گېكتار. كىلىماتى مۆتىدىل بەلباغنىڭ قۇرۇقلۇق تىپىدىكى قۇرغاق كىلىماتىغا كىرىدۇ.

پارتىيە، ھۆكۈمەت ئورگانلىرىنىڭ ئاساسلىق مەسئۇللىرى

ج.ك.پ كەلپىن ناھىيىلىك 6 - نۆۋەتلىك كومىتېتنىڭ شۇجىسى: لى چېيەننەن.

11 - نۆۋەتلىك خەلق قۇرۇلتىيى دائىمىي كومىتېتنىڭ مۇدىرى: توختى ئىسمائىل؛ مۇئاۋىن مۇدىرلىرى: لىڭ شىيىڭ، تۇنىياز دەرۋىش، گۈلنىساخان رەمەت.

ھاكىمى: ئابلىز ئابدۇرېھىم؛ مۇئاۋىن ھاكىملىرى: جۇ جىڭ، مەھەممەت تاھىر، فىڭ جىخې؛ پەن - تېخنىكىغا

مەسئۇل مۇئاۋىن ھاكىمى: ۋاڭ لىۋچياڭ.

سىياسىي كېڭەش 9 - نۆۋەتلىك كومىتېتنىڭ رەئىسى: شۇ شىڭچاڭ؛ مۇئاۋىن رەئىسلىرى: قاسىم مەخسۇت، جۇ ژېنبو، پادىم مەھەممەت، مەھەممەت قارى.

خەلق سوت مەھكىمىسىنىڭ باشلىقى: ئابدۇرازىق ئەبەيدۇللا.

خەلق تەپتىش مەھكىمىسىنىڭ باش تەپتىشى: ئابدۇرىشىت موللاق.

ئىقتىسادىي جەھەتتىكى يېڭى تەرەققىيات

1994 - يىلى ناھىيە بويىچە يېزا ئىگىلىك ئومۇمىي مەھسۇلات قىممىتى 31 مىليون 971 مىڭ 600 يۈەن (1990-يىلدىكى ئۆزگەرمەس باھا بويىچە ھېسابلىغاندا 28 مىليون 332 مىڭ 900 يۈەن) گە يەتتى. مۇشۇ بىر يىلدا 10 مىڭ 188 تونىنا ئاشلىق، 400 تونىنا ياغلىق دان، 799 تونىنا پاختا ئېلىندى. 48.23 گېكتار يەردە ئورمان (ئىقتىسادىي ئورمان 43.1 گېكتار، ئىھاتە ئورمىنى 3.42 گېكتار) بەرپا قىلىندى، 240 مىڭ تۈپ پارچە - پۈرات كۆچەت تىكىلدى. مۇشۇ بىر يىلدا 820 تونىنا گۈش ، 152 تونىنا سۈت، 106 تونىنا يۇڭ، 32 مىڭ 100 پارچە تېرە ئېلىندى. مۇشۇ بىر يىلدا ئېتىز - ئېرىق سۇ ئىنشائاتى ئاساسىي قۇرۇلۇشىغا 1 مىليون 820 مىڭ يۈەن مەبلەغ سېلىندى. سۇغىرىش كۆلىمى 33 گېكتار كۆپەيتىلدى، 67.186 گېكتار يەر تەكشىلەندى، 67.266 گېكتار تۆۋەن ھوسۇللۇق ئېتىز ئۆزگەرتىلدى، تۆت كىلومېتر ئۆزۈنلۇقتا سۇ سىڭىمى ئېرىق - ئۆستەك ياسالدى، 28.1 كىلومېتر ئۆزۈنلۇقتىكى ئېرىق - ئۆستەك رېمونت قىلىندى، 22 كىلومېتر ئۆزۈنلۇقتا زەيكەش چېپىلدى، 20 كۆۋرۈك - سۇئۆگۈچ، بەش كىلومېتر ئۆزۈنلۇقتا كەلكۈندىن مۇداپىئە كۆرۈش توسمىسى رېمونت قىلىندى. 645 تونىنا خىمىيىۋى ئوغۇت، 60 تونىنا سۇلياۋ پوپۇق، 150 تونىنا ئۇرۇقلۇق چىگىت يۆتكەپ كېلىنىپ، بۇلارغا 8 مىليون 160 مىڭ يۈەن يېزا ئىگىلىك قەرز مەبلىغى ئىشلىتىلدى؛ 1620 گېكتار يەر ماشىنىدا ھەيدەلدى، 2580 گېكتار يەر ماشىنا بىلەن تېرىلدى. 15 كىلومېتر ئۆزۈنلۇقتا كۆچ يولى، 35 ئېغىل - قوتان ياسالدى. شۇ يىلى ئاچال سۇ باشلاش قۇرۇلۇشى ئاساسىي جەھەتتىن پۈتتى، ئاچال زەيكەشىنىڭ 22 كىلومېتر قىسمى پۈتۈپ، 200 مىڭ كۇب مېتر توپا قېزىلدى، 14 نور ياسالدى. ناھىيە بويىچە يېزا - بازار كارخانىسى 630 غا، ئومۇمىي كىرىمى 4 مىليون 620 مىڭ يۈەنگە يەتتى.

سانائەت ئومۇمىي مەھسۇلات قىممىتى 17 مىليون 354 مىڭ يۈەنگە يەتتى. مۇشۇ بىر يىلدا 1 مىليون 480 مىڭ كىلوۋات سائەت توك، 200 تونىنا سېمونت ئىشلەپچىقىرىلدى. شۇ يىلى كەلپىنگ ئۆزگىرىشچان توك يەتكۈزۈش قۇرۇلۇشى پۈتۈپ، توك يەتكۈزۈلدى. جەمئىيەت بويىچە تۇرالغۇلۇق مۇلۇككە 14 مىليون 880 مىڭ يۈەن مەبلەغ سېلىندى. پوچتا - تېلېگراف كەسپىنىڭ ئومۇمىي تىجارەت سوممىسى 248 مىڭ يۈەنگە يەتتى، يىل ئاخىرىدا 1000 توپكىلىق ئاپتوماتىك تېلېفون ئىشقا كىرىشتۈرۈلدى. مۇشۇ بىر يىلدا 900 مىڭ يۈەن باج يىغىلدى. سودا كارخانىلىرىنىڭ سېتىش سوممىسى 12 مىليون 220 مىڭ يۈەنگە، بازار سودىسىدا پۈتۈشۈلگەن سومما 1 مىليون 840 مىڭ يۈەنگە يەتتى.

پەن - تېخنىكا، مائارىپ، مەدەنىيەت، سەھىيە، تەنتەربىيە ئىشلىرى

ناھىيە بويىچە باشلانغۇچ مەكتەپ 21 (مىللىي باشلانغۇچ مەكتەپ 20)، ئوقۇغۇچىسى 6137 (ئاز سانلىق مىللەت ئوقۇغۇچى 6050)؛ ئوتتۇرا مەكتەپ بەش (مىللىي ئوتتۇرا مەكتەپ تۆت)، ئوقۇغۇچىسى 1507 (ئاز سانلىق مىللەت ئوقۇغۇچى 1474)؛ يالىلار باغچىسى بىر، باغچىدىكى بالا 90 (ئاز سانلىق مىللەت بالا 70)؛ ئوقۇتقۇچى 671 (ئاز سانلىق مىللەت ئوقۇتقۇچى 642)، شۇ يىلى «يېزىلاردا مائارىپ ئۈنۈمۈرسال ئىسلاھاتىنى يولغا قويۇش توغرىسىدا پىكىر» تۈزۈپ چىقىلدى. ئۇچ يېزا، بىر بازارغا دېھقان، چارۋىچىلار ئومۇمىي ساۋات - تېخنىكا مەكتىپى قۇرۇلدى، رادىئونىڭ ئاھالىنى قاپلاش نىسبىتى 80% كە، تېلېۋىزىيىنىڭ ئاھالىنى قاپلاش نىسبىتى 87% كە يەتتى. يۇرچى يېزىسىنىڭ تېرەكئاۋات كەنتىدىكى سۈنئىي ھەمراھ يەر يۇزى قوبۇل قىلىش قۇرۇلمىسى پۈتتى. ناھىيە بويىچە تىببىي داۋالاش - مەھىيە ئاپپاراتى بەش، كەسپىي مەھىيە تېخنىكا خادىمى 110 (ئاز سانلىق مىللەت خادىم 83). ناھىيە تەنھەرىكەتچىلىرى شايار ناھىيىسىدە ئۆتكۈزۈلگەن ۋىلايەتلىك چېلىشىش مۇسابىقىسىدە تۆت ئالتۇن مېدال، بەش كۈمۈش مېدال، يەتتە مىس مېدال ئالدى. مۇشۇ بىر يىلدا يېزا - بازارلاردا ئۇچ قېتىم تەنھەرىكەت يىغىنى ئۆتكۈزۈلدى، مۇسابىقىگە 516 خادىم (قېتىم) قاتناشتى. 26 خادىم «دۆلەتنىڭ تەنتەربىيىدە چېنىقىش ئۆلچىمى» گە يەتتى.

خەلق تۇرمۇشى

1994 - يىلى يېزا ئاھالىسىنىڭ كىشى بېشىغا توغرا كېلىدىغان ئوتتۇرىچە ساپ كىرىمى 500 يۈەن بولدى. ناھىيە بويىچە يىل ئاخىرىدىكى ئىشچى - خىزمەتچى 2700 (توختاملىق ئىشچى - خىزمەتچى 206) بولۇپ، مۇشۇ بىر يىلدا جەمئىي 12 مىليون 333 مىڭ 600 يۈەن ئىش ھەققى تارقىتىلدى. ناھىيە بازىرىدا 70 خادىم ئىشقا ئورۇنلاشتۇرۇلدى. بازار - يېزىلاردا 426 خادىم (قېتىم)

دۆلەتنىڭ يارەمىگە ئېرىشتى، كوللېكتىپ تەرىپىدىن بېقىلىۋاتقان يېتىم - يېسىر، بوۋاي - مومايلار مەبلىغ سېلىنىپ، ئۇچ كەتتىنىڭ تۇرۇبا سۇيى بىلەن تەمىنلىنىش مەسىلىسى ھەل قىلىندى. ناھىيە بويىچە تۇنجى قېتىم ئىجتىمائىي پاراۋانلىق بويىچە مۇكاپاتلىق چەك تارتىپ پۇل ئىئانە قىلىش پائالىيىتى ئۆتكۈزۈلۈپ، 200 مىڭ يۈەن مەبلەغ توپلاندى. مۇھتتىكى شاۋقۇن - سۇرەن ئۇلچەمگە يەتكەن رايوندىن تۆتى قۇرۇلدى.

1994 - يىلى ناھىيە بويىچە ئاھالىنىڭ تۇغۇلۇش نىسبىتى ‰21.78، ئۆلۈش نىسبىتى ‰5.42، تەبىئىي كۆپەيمىش نىسبىتى ‰16.36 بولدى.

☆ 7 - ئاينىڭ 1 - كۈنى 256 مىڭ يۈەن مەبلەغ سېلىنغان ناھىيىلىك مېتال تاۋلاش زاۋۇتى سىناق تەرىقىسىدە ئىشلەپچىقىرىشقا كىرىشتۈرۈلۈپ، يىل ئاخىرىغىچە 150 تونىنا قوغۇشۇن نۆكچىسى ئىشلەپچىقىرىلدى.

☆ 11 - ئاينىڭ 7 - كۈنى ئۈزۈنلۇقى 80 كىلومېتر كېلىدىغان، جەمئىي 14 مىليون يۈەن مەبلەغ سېلىنغان، ئاقسۇ قۇمقۇدۇقىنى كەلپىنگە تۇتاشىدىغان ئۆزگىرىشچان توك يەتكۈزۈش قۇرۇلۇشى پۈتتى.

ئابدۇساتتار ھامىدىن
رابىگۈل ساتتار

قىزىلسۇ قىرغىز ئاپتونوم ئوبلاستى

ئاساسىي ئەھۋالى

قىزىلسۇ قىرغىز ئاپتونوم ئوبلاستى ئاپتونوم رايونىمىزنىڭ غەربىي جەنۇبىي قىسمىغا جايلاشقان. 1994 - يىلدىكى ئومۇمىي نوپۇسى 402 مىڭ 932، بۇنىڭ ئىچىدە ئاز سانلىق مىللەتلەر نوپۇسى 379 مىڭ 208. ئوبلاست بويىچە تېرىلغۇ يەر كۆلىمى 40 مىڭ 100 گېكتار، ئاشلىق تېرىلغۇ كۆلىمى 30 مىڭ 600 گېكتار، ئىقتىسادىي زىرائەت تېرىلغۇ كۆلىمى 8900 گېكتار. كىلىماتى مۆتىدىل بەلباغنىڭ قۇرۇقلۇق تىپىدىكى كىلىماتىغا كىرىدۇ.

پارتىيە، ھۆكۈمەت ئورگانلىرىنىڭ ئاساسلىق مەسئۇللىرى

ج ك پ قىزىلسۇ قىرغىز ئاپتونوم ئوبلاستلىق 5 - نۆۋەتلىك كومىتېتنىڭ شۇجىسى: سۇ دېگۈي؛ مۇئاۋىن شۇجىلىرى: ئاسانبېك تۇردى (قىرغىز)، ھامۇت ياقۇپ، لى چۈەنرېن.

9 - نۆۋەتلىك خەلق قۇرۇلتىيى دائىمىي كومىتېتنىڭ مۇدىرى: ئابدۇقادىر توختى (قىرغىز)؛ مۇئاۋىن مۇدىرلىرى: ھىدايەت سابىت، جالاڭ رۇبىن، سەيىت توختى (قىرغىز)، ياۋ پېيجى (ئايال).

ئوبلاست باشلىقى: ئاسانبېك تۇردى (قىرغىز)؛ مۇئاۋىن ئوبلاست باشلىقلىرى: شى ژېنخۇا، ئابلا تۇراپ، ژالاڭ شىنخۇي، مەھمەت ئەمىن توخدالى (قىرغىز).

سىياسىي كېڭەش 8 - نۆۋەتلىك كومىتېتنىڭ رەئىسى: سۇ دېگۈي؛ مۇئاۋىن رەئىسلىرى: ئامىنە ئابدۇراخمان، شيا باۋچىلاڭ، مەمەت كېرىم سەيىت (قىرغىز)، لو بېگۈن، نىياز قارى (قىرغىز).

ئوبلاستلىق ئوتتۇرا خەلق سوت مەھكىمىسىنىڭ باشلىقى: ئابلىز ھوشۇر.

ئوبلاستلىق خەلق تەپتىش مەھكىمىسىنىڭ باش تەپتىشى: ئۇرغالچا قىدىرباي (قىرغىز).

ئىقتىسادىي جەھەتتىكى يېڭى تەرەققىيات

1994 - يىلى ئوبلاست بويىچە يېزا ئىگىلىك ئومۇمىي مەھسۇلات قىممىتى 466 مىليون 907 مىڭ 900 يۈەن (ھازىرقى باھا بويىچە ھېسابلاندى، تۆۋەندىمۇ شۇنداق) گە يېتىپ، 1993 - يىلدىكىدىن ‰7.48 ئاشتى (ئۆزگەرمەس باھا بويىچە ھېسابلاندى). مۇشۇ بىر يىلدا 123 مىڭ 630 تونىنا ئاشلىق، 3328 تونىنا ياغلىق دان، 6200 تونىنا پاختا ئېلىندى. شۇ يىلى 361 گېكتار يەردە ئورمان بەرپا قىلىنىپ، 1 مىليون 80 مىڭ تۈپ كۆچەت تىكىلدى. مۇشۇ بىر يىلدا 12 مىڭ 996 تونىنا گۆش، 16 مىڭ 250 تونىنا سۈت، 1169 تونىنا يۇڭ، 449 مىڭ 650 پارچە تېرە ئېلىندى. سۇچىلىقنى باشقۇرۇشقا 4 مىليون 40 مىڭ يۈەن مەبلەغ سېلىندى. 214.8 كىلومېتر ئۈزۈنلۇقتا ئېرىق - ئۆستەڭ چېپىلدى، 12 قۇدۇق قېزىلدى، 343 گېكتار قورشالغان ئوتلاق بەرپا قىلىندى. 213 كىلومېتر ئۈزۈنلۇقتا كۆچ يولى، 39 ئېغىل - قوتان ياسالدى. 410 ئائىلىلىك چارۋىچى مۇقىم ئولتۇراقلاشتى. يېزا - بازار كارخانىلىرىنىڭ ئومۇمىي كىرىمى 138 مىليون 230 مىڭ يۈەنگە يەتتى.

سانائەت ئومۇمىي مەھسۇلات قىممىتى 209 مىليون 983 مىڭ يۈەنگە يېتىپ، 1993 - يىلدىكىدىن ‰15.97 ئاشتى، بۇنىڭ ئىچىدە يېزا ۋە يېزا دەرىجىلىكتىن يۇقىرى سانائەتنىڭ مەھسۇلات قىممىتى 196 مىليون 773 مىڭ يۈەن (ئۆزگەرمەس باھا بويىچە ھېسابلىغاندا 120 مىليون 380 مىڭ يۈەن) بولۇپ، ‰16.33 ئاشتى. يېزا ۋە يېزا دەرىجىلىكتىن يۇقىرى سانائەتنىڭ مەھسۇلات قىممىتى ئىچىدە دۆلەت

ئىلكىدىكى ئىگىلىكىنىڭ 97 مىليون 545 مىڭ يۈەنگە يېتىپ، 14.45% ئاشتى؛ كوللېكتىپ ئىگىلىكىنىڭ 93 مىليون 798 مىڭ يۈەنگە يېتىپ، 12.78% ئاشتى؛ باشقا ئىگىلىك تىپلىرىنىڭ 5 مىليون 430 مىڭ يۈەنگە يېتىپ، 3.76 ھەسسە ئاشتى. يېنىك سانائەت مەھسۇلات قىممىتى 109 مىليون 201 مىڭ يۈەنگە يېتىپ، 15.4% ئاشتى؛ ئېغىر سانائەت مەھسۇلات قىممىتى 87 مىليون 572 مىڭ يۈەنگە يېتىپ، 17.31% ئاشتى. سانائەت مەھسۇلاتلىرىنىڭ سېتىلىش نىسبىتى 95.29% كە يەتتى. مۇشۇ بىر يىلدا 35 مىليون 416 مىڭ 800 كىلوۋات سائەت توك، 150 مىڭ 700 تونا كۆمۈر، 86 مىڭ 157 تونا سېمونت، 6230 تونا تاللانغان مىس رۇدىسى، 71 مىليون 190 مىڭ دانە خىش، 9614 تونا ئىنچىكە ئىشلەنگەن تۇز، 641 تونا سۇ يېغى، 12 مىڭ تونا ئۇن، 1531 تونا ئارىلاشما يەم - خەشەك، 4820 تونا چىگىتى ئايرىلغان پاختا، 15 مىڭ 140 كۋادرات مېتر گىلەم ئىشلەپچىقىرىلدى. ئوبلاستقا قاراشلىق ئومۇمىي خەلق مۇلۇكچىلىكىدىكى ۋە كوللېكتىپ مۇلۇكچىلىكىدىكى بىناكارلىق كارخانىلىرىنىڭ مەھسۇلات قىممىتى 44 مىليون 370 مىڭ يۈەنگە يەتتى. جەمئىيەت بويىچە تۇراقلىق مۇلۇككە 144 مىليون 180 مىڭ يۈەن مەبلەغ سېلىنىدى. ئىقتىساد - تېخنىكا ھەمكارلىق تۈرىدىكى ئاساسلىق تۈرلەرگە 992 مىڭ ئامېرىكا دوللىرى مەبلەغ سېلىنىدى. يەرلىك سودا ۋە چېگرا سودىسى بويىچە ئېكسپورت سوممىسى 14 مىليون 106 مىڭ ئامېرىكا دوللىرىغا، ئىمپورت سوممىسى 14 مىليون 672 مىڭ ئامېرىكا دوللىرىغا يەتتى. مۇشۇ بىر يىلدا يولۇچى ئوبوروت مىقدارى 90 مىليون 460 مىڭ ئادەم / كىلومېتر غا، يۈك ئوبوروت مىقدارى 118 مىليون 510 مىڭ تونا / كىلومېتر غا يەتتى. پوچتا - تېلېگراف كەسپىنىڭ ئومۇمىي تجارەت سوممىسى 5 مىليون 283 مىڭ يۈەنگە، يىل ئاخىرىدىكى پروگراممىلىق تېلېفون 1923 توپچىغا يەتتى. ساياھەتچىلىكتىن 610 مىڭ يۈەن كىرىم قىلىندى. تورغات ئېغىزىغىچە بولغان تاشيولنى ئۆزگەرتىپ ياساش قۇرۇلۇشى ۋە ئويتاغ ئېلېكتر ئىستانسىسىنىڭ قۇرۇلۇشى پۈتتى، نۆۋەتلىق قۇرۇلۇشلاردىن ئېركەشتام — تورغات ئېغىزى قۇرۇلۇشى، مىس تاۋلاش زاۋۇتى قۇرۇلۇشى، قوشال كۆمۈر كېنىنى كېڭەيتىپ قۇرۇش قۇرۇلۇشى ئېلىپ بېرىلماقتا.

پەن - تېخنىكا، مائارىپ، مەدەنىيەت، سەھىيە، تەنتەربىيە ئىشلىرى

ئوبلاست بويىچە ئوتتۇرا دەرىجىلىكتىن يۇقىرى كەسپىي تېخنىكا ۋەزىپىسى بار پەن - تېخنىكا خادىمى 2646. شۇ يىلى ژىلايەت دەرىجىلىك پەن - تەتقىقات تۈرىدىن تۆتى تاماملاندى. ئوبلاست بويىچە باشلانغۇچ مەكتەپ 230 (مىللىي باشلانغۇچ مەكتەپ 225)، ئوقۇغۇچىسى 66 مىڭ 839 (ئاز سانلىق مىللەت ئوقۇغۇچى 64 مىڭ 621)؛ ئوتتۇرا مەكتەپ 53 (مىللىي ئوتتۇرا مەكتەپ 49)، ئوقۇغۇچىسى 16 مىڭ 156 (ئاز سانلىق مىللەت ئوقۇغۇچى 15 مىڭ 219)؛ چارۋىچىلىق رايونىدىكى ياتاقلىق مەكتەپ 51، ئوقۇغۇچىسى 10 مىڭ 592؛ رادىئو - تېلېۋىزىيە داشۋىسىنىڭ ئوبلاستلىق شۆبىسى بىر، ئوقۇغۇچىسى 549 (ئاز سانلىق مىللەت ئوقۇغۇچى 393)؛ بالىلار باغچىسى تۆت، باغچىدىكى بالا 1649 (ئاز سانلىق مىللەت بالا 1009)؛ ھەر خىل ئوقۇتقۇچى 6740 (ئاز سانلىق مىللەت ئوقۇتقۇچى 6268). ئوبلاستتىكىسى بەش مەنئەت ئۆمىكى مۇشۇ بىر يىلدا جەمئىي 359 قېتىم ئويۇن قويدى، 160 مىڭ تاماشىبىن (قېتىم) ئويۇن كۆردى. ئوبلاست بويىچە 11 تېلېۋىزىيە ئىستانسىسى، 17 سۆنئىي ھەمراھ يەر يۈزى قوبۇل قىلىش پونكىتى، بىر سىملىق تېلېۋىزىيە ئىستانسىسى بار. رادىئو ۋە تېلېۋىزىيىنىڭ قاپلاش نىسبىتى 85% كە يەتتى. ئوبلاست بويىچە تىببىي داۋالاش - سەھىيە ئاپپاراتى 92 (دوختۇرخانا 42)، كەسپىي سەھىيە تېخنىكا خادىمى 1665 (ئاز سانلىق مىللەت خادىم 1147)، كېسەل كارىۋىتى 1503. ئوبلاست تەۋەرىكەتچىلىرى ئاپتونوم رايونىمىزدىكى ئىشتىن سىرتقى تەنتەربىيە مەكتەپلىرى بويىچە ئۆتكۈزۈلگەن خەلقئاراچە چېلىشىش مۇسابىقىسىدە ئالتە ئالتۇن مېدال، ئالتە كۈمۈش مېدال، ئۈچ مىس مېدالغا ئېرىشتى؛ ئاپتونوم رايونلۇق 3 - نۆۋەتلىك ئاز سانلىق مىللەتلەر ئەنئەنىۋى تەنھەرىكەت يىغىنىدا چېلىشىشتا كوللېكتىپ بويىچە 2 - لىككە، ئوغلاق تارتىشىشتا 2 - لىككە ئېرىشتى.

خەلق تۈرمۇشى

1994 - يىلى ئوبلاست بويىچە دېھقان، چارۋىچىلارنىڭ كىشى بېشىغا توغرا كېلىدىغان ئوتتۇرىچە ساپ كىرىمى 612 يۈەنگە يەتتى. شۇ يىلى 1246 دېھقان نامراتلىقتىن قۇتۇلدى. ئىش كۈتۈپ تۇرغان ياشلار، ئالىي، ئوتتۇرا تېخنىكۇم مەكتەپلەرنى پۈتتۈرگەن ئوقۇغۇچىلار ۋە باشقىلاردىن 2769 ى ئىشقا ئورۇنلاشتۇرۇلدى. ئوبلاست بويىچە يىل ئاخىرىدىكى ئىشچى - خىزمەتچى 37 مىڭ 611 (دۆلەت ئىلكىدىكى ئورۇنلاردا ئىشلەيدىغان ئىشچى - خىزمەتچى 34 مىڭ 281) بولۇپ، مۇشۇ بىر يىلدا 159 مىليون 271 مىڭ يۈەن ئىش ھەققى تارقىتىلدى. شەھەر - يېزا ئاھالىسى بانكىغا ئامانەت قويغان پۈلنىڭ يىل ئاخىرىدىكى قالدۇقى 261 مىليون 700 مىڭ يۈەنگە يەتتى، يېزىلاردا 33 مىليون 940 مىڭ يۈەن پۈل بانكىغا ئامانەت قويۇلدى.

1994 - يىلى ئوبلاست بويىچە ئاھالىنىڭ تۇمۇلۇش نىسبىتى 17.11‰، ئۆلۈش نىسبىتى 6.8‰، تەبئىي

كۆپەيىش نىسبىتى 10.31% بولدى. يىل ئاخىرىدىكى ئومۇمىي نوپۇس 402 مىڭ 932 گە يېتتى، 1993 - يىلدىكىدىن 5101 ئادەم، يەنى 1.28% كۆپەيدى. بۇنىڭ ئىچىدە قىرغىز 119 مىڭ 103 بولۇپ، 982 ئادەم كۆپەيدى؛ ئۇيغۇر 260 مىڭ 105 بولۇپ، 3025 ئادەم كۆپەيدى؛ خەنزۇ 18 مىڭ 380 بولۇپ، 725 ئادەم كۆپەيدى؛ باشقا مىللەت ئاھالىسى 5344 بولۇپ، 369 ئادەم كۆپەيدى.

☆ 8 - ئاينىڭ 22 - كۈنىدىن 25 - كۈنگىچە ئاتۇش شەھىرىدە قىزىلسۇ قىرغىز ئاپتونوم ئوبلاستى بويىچە تۇنجى نۆۋەتلىك ئاز سانلىق مىللەتلەر ئەنئەنىۋى تەنھەرىكەت يىغىنى ئۆتكۈزۈلدى.

سۇ جىڭبو

ئاتۇش شەھىرى

ئاساسىي ئەھۋالى

ئاتۇش شەھىرى تەڭرىتاغنىڭ جەنۇبىي ئېتىكىگە، تارىم ئويمانلىقىنىڭ غەربىي شىمالىي قىسمىغا جايلاشقان. 1994 - يىلدىكى ئومۇمىي نوپۇسى 179 مىڭ 429، بۇنىڭ ئىچىدە ئاز سانلىق مىللەتلەر نوپۇسى 168 مىڭ 944. شەھەر بويىچە تېرىلغۇ يەر كۆلىمى 130 مىڭ 500 گېكتار، ئاشلىق تېرىلغۇ كۆلىمى 106 مىڭ 500 گېكتار، ئىقتىسادىي زىرائەت تېرىلغۇ كۆلىمى 23 مىڭ گېكتار. كىلىماتى مۆتىدىل بەلباغنىڭ قۇرۇقلۇق تىپىدىكى قۇرغاق كىلىماتىغا كىرىدۇ.

پارتىيە، ھۆكۈمەت ئورگانلىرىنىڭ ئاساسلىق مەسئۇللىرى

ج ك پ ئاتۇش شەھەرلىك 2 - نۆۋەتلىك كومىتېتىنىڭ شۇجىسى: ۋاڭ چېڭشەن.

4 - نۆۋەتلىك خەلق قۇرۇلتىيى دائىمىي كومىتېتىنىڭ مۇدىرى: ئىلى ئىسمائىل؛ مۇئاۋىن مۇدىرلىرى: جېك لېيىڭ، ئابدۇراخمان ھاجى، تۇردى ئىمىن (قىرغىز)، ئىمىنگۇل ياسىن.

شەھەر باشلىقى: تۇرسۇن ئابدۇرېھىم؛ مۇئاۋىن شەھەر باشلىقلىرى: دۇڭ شياڭجۇن، ئابدۇسۇپۇر ئابىت، دۇمۇن يۈجى، ئابدۇقادىر ئابدۇرەشىت (قىرغىز)، شەرىپىدىن؛ پەن تېخنىكىغا مەسئۇل مۇئاۋىن شەھەر باشلىقى: مىن دۇڭ.

سىياسىي كېڭەش 4 - نۆۋەتلىك كومىتېتىنىڭ رەئىسى: توختى ئىمىن؛ مۇئاۋىن رەئىسلىرى: شى فۇسىڭ، دۇيشەن ئالىم (قىرغىز)، گۈلسۇم مەجىت، جىرۇللا قارىھاجى قۇربان.

خەلق سوت مەھكىمىسىنىڭ باشلىقى: مىرئەخمەت ئەمەت.

خەلق تەپتىش مەھكىمىسىنىڭ باش تەپتىشى: بەكرى ئابدۇللا

ئىقتىسادىي جەھەتتىكى يېڭى تەرەققىياتى

شەھەر بويىچە يېزا ئىگىلىك ئومۇمىي مەھسۇلات قىممىتى 126 مىليون 504 مىڭ 900 يۈەن (ئۆزگەرمەس باھا بويىچە ھېسابلاندى) گە يېتىپ، 1993 - يىلدىكىدىن 6.9% ئاشتى. مۇشۇ بىر يىلدا 44 مىڭ 692 تونىنا ئاشلىق، 745.5 تونىنا ياغلىق دان، 2489 تونىنا پاختا ئېلىندى. شۇ يىلى 145 گېكتار يەردە ئورمان بەرپا قىلىنىپ، 652 مىڭ 500 تۈپ كۆچەت تىكىلدى. مۇشۇ بىر يىلدا 3455 تونىنا گۆش، 4623 تونىنا سۈت، 404 تونىنا يۇڭ، 144 مىڭ 95 پارچە تېرە ئېلىندى. شۇ يىلى ئېتىز - ئېرىق سۇ ئىنشائات ئاساسىي قۇرۇلۇشىغا 2 مىليون 400 مىڭ يۈەن مەبلەغ سېلىندى، ئون كىلومېتر ئۈزۈنلۇقتا ئېرىق - ئۆستەك چېپىلدى، توققۇز قۇدۇق قېزىلدى. 335 گېكتار قورشالغان ئوتلاق بەرپا قىلىندى، 178 كىلومېتر ئۈزۈنلۇقتا كۆچ يولى، 328 ئېغىل - قوتان ياسالدى. يېزا - بازار كارخانىسى 8246 (كوللېكتىپ مۇلۇكچىلىكىدىكى، خۇسۇسىي يەككە ئىگىلىكتىكى كارخانىلار ۋە بىرلەشمە ئالىلىلەر قۇرغان كارخانىلارمۇ شۇنىڭ ئىچىدە) گە، ئومۇمىي كىرىمى 101 مىليون 58 مىڭ 100 يۈەنگە يەتتى.

سانائەت ئومۇمىي مەھسۇلات قىممىتى 44 مىليون 423 مىڭ يۈەنگە يېتىپ، 19% ئاشتى (ئۆزگەرمەس باھا بويىچە ھېسابلاندى). مۇشۇ بىر يىلدا 5 مىليون 260 مىڭ كىلوۋات سائەت توك، 9464 تونىنا تۆز، 10 مىڭ 384 تونىنا ئۇن، 320 تونىنا سۇ يېغى، 52 مىليون 30 مىڭ دانە خىش، 12 مىڭ 500 قۇر كىيىم - كېچەك، 1194 تونىنا چىگىتى ئايرىلغان پاختا، 2 مىليون 437 مىڭ تونىنا تورۇبا سۈيى، 595 تونىنا خورما قاق ئىشلەپچىقىرىلدى. پوچتا - تېلېگراف كەسپىنىڭ ئومۇمىي تىجارەت سوممىسى 5 مىليون 283 مىڭ يۈەنگە يەتتى. يېزا ئىگىلىك ئىشلەپچىقىرىش ۋاستىلىرىنىڭ پارچە سېتىلىش سوممىسى 9 مىليون 790 مىڭ يۈەنگە، بازار سودىسىدا پوتۇشۇلگەن سومما 22 مىليون 810 مىڭ يۈەنگە يەتتى.

پەن - تېخنىكا، مائارىپ، مەدەنىيەت، سەھىيە، تەنتەربىيە ئىشلىرى

شەھەر بويىچە ئوتتۇرا دەرىجىلىكتىن يۇقىرى كەسىپىي تېخنىكا ۋەزىپىسى بار پەن - تېخنىكا خادىمى 981. شۇ يىلى ئوبلاست دەرىجىلىك پەن تەتقىقات تۈرىدىن سەككىزى تاماملاندى. بۇنىڭ ئىچىدە ئىككى تۈر ئوبلاستىنىڭ پەن -

تېخنىكا تەرەققىياتى بويىچە 3 - دەرىجىلىك مۇكاپاتىغا ئېرىشتى. شەھەر بويىچە باشلانغۇچ مەكتەپ ئوقۇتۇرا مەكتەپ تۈت؛ بالىلار باغچىسى بىر (مىللىي باغچا)، باغچىدىكى بالا 367 (ئاز سانلىق مىللەت بالا 220)؛ ھەر خىل ئوقۇتقۇچى 2574 (ئاز سانلىق مىللەت ئوقۇتقۇچىسى 2504). رادىئوناق ئاھالىنى قاپلاش نىسبىتى %67 بولدى، تېلېۋىزىيەناق ئاھالىنى قاپلاش نىسبىتى %90 كە يەتتى. شەھەر بويىچە تىببىي داۋالاش - سەھىيە ئاپپاراتى ئون، كەسپىي سەھىيە تېخنىكا خادىمى 438 (ئاز سانلىق مىللەت خادىم 320). شەھەر تەۋەرىكەتچىلىرى ئانۇش شەھىرىدە ئۆتكۈزۈلگەن ئاپتونوم رايونلۇق ياشلار - ئۆسمۈرلەرنىاق خەلقئاراچە چېلىشىش مۇسابىقىسىدە تۆت ئالتۇن مىدال، ئۈچ كۈمۈش مېدال، ئىككى مىس مېدالغا ئېرىشتى؛ ئاپتونوم رايونلۇق 3 - نۆۋەتلىك ئاز سانلىق مىللەتلەر ئەنئەنىۋى تەۋەرىكەت يىغىنىدىكى چېلىشىش مۇسابىقىسىدە بىر ئالتۇن مېدال، بىر مىس مېدالغا، كوللېكتىپ ئومۇمىي نومۇردا ئاپتونوم رايون بويىچە 2 - لىككە ئېرىشتى؛ قىزىلئۇ ئوبلاستى بويىچە ئۆتكۈزۈلگەن تۇنجى نۆۋەتلىك ئاز سانلىق مىللەتلەر تەۋەرىكەت يىغىنىدا 1 - لىكتىن ئالتىگە، 2 - لىكتىن ئۈچكە، كوللېكتىپ ئومۇمىي نومۇردا 1 - لىككە ئېرىشتى. مۇشۇ بىر يىلدا يېزا - بازارلاردا 50 قېتىم تەۋەرىكەت يىغىنى ئۆتكۈزۈلدى، مۇسابىقىگە 1320 ئادەم قاتناشتى. 16 مىللەت 874 ئادەم «دۆلەتنىاق تەنتەربىيىدە چېنىقىش ئۇلچىمى» گە يەتتى.

خەلق تۇرمۇشى

1994 - يىلى شەھەر - بازار ئاھالىسىنىاق يىللىق ئىستېمال كىرىمى 1382 يۈەنگە يەتتى. شەھەر بويىچە يىل ئاخىرىدىكى ئىشچى - خىزمەتچى 7309 بولۇپ، مۇشۇ بىر يىلدا 23 مىليون 15 مىلىق يۈەن ئىش ھەققى تارقىتىلدى. شەھەردە 68 ئادەم ئىشقا ئورۇنلاشتۇرۇلدى. تۇرلۇك مال - مۈلۈك سۇغۇرتىسىنىاق ئومۇمىي سوممىسى 3 مىليون 435 مىلىق يۈەنگە يەتتى.

1994 - يىلى شەھەر بويىچە ئاھالىنىاق تۇغۇلۇش نىسبىتى ‰15.5، ئۆلۈش نىسبىتى ‰6.45، تەبىئىي كۆپەيمىش نىسبىتى ‰9.05 بولدى.

ئىسمائىل مەھەمەت

ئاقچى ناھىيىسى

ئاساسىي ئەھۋالى

ئاقچى ناھىيىسى تەكلىماغاناق جەنۇبىي باغرىدىكى توشقان دەرياسىنىاق يۇقىرى ئېقىمىغا جايلاشقان. 1994 - يىلدىكى ئومۇمىي نوپۇسى 32 مىلىق 681، يۇنىاق ئىچىدە ئاز سانلىق مىللەتلەر نوپۇسى 30 مىلىق 417. ناھىيە بويىچە تېرىلغۇ يەر كۆلىمى 4450.73 گېكتار، ئاشلىق تېرىلغۇ كۆلىمى 2573.33 گېكتار، ئىقتىسادىي زىرائەت تېرىلغۇ كۆلىمى 847 گېكتار. كىلىماتى مۇتىدىل بەلباغنىاق قۇرۇقلۇق تىپىدىكى قۇرغاق كىلىماتىغا كىرىدۇ.

پارتىيە، ھۆكۈمەت ئورگانلىرىنىاق ئاساسلىق مەسئۇللىرى

ج ك پ ئاقچى ناھىيىلىك 6 - نۆۋەتلىك كومىتېتىنىاق شۇجىسى: ئىبن جيەنشىن.

11 - نۆۋەتلىك خەلق قۇرۇلتىيى دائىمىي كومىتېتىنىاق مۇدىرى: مەمەتتۇرمۇن قۇرمانباي (قىرغىز)؛ مۇئاۋىن مۇدىرلىرى: تۇرمۇنئەلى بايال (قىرغىز)، سىراي ئاسان ئاخۇن (قىرغىز)، جۇمەخۇن مەترېھىم (3 - ئايدا ۋەزىپىسىدىن يۆتكەلدى)، جالاڭ جۇنۇبىن.

ھاكىمى: تۆكەن ئىگەمبەردى (قىرغىز)؛ مۇئاۋىن ھاكىملىرى: پېك ئەيمەن، جياۋ تېيخۇا، بەختىيار مەمەتغازى (قىرغىز)؛ پەن - تېخنىكىغا مەسئۇل مۇئاۋىن ھاكىمى: مەھەمەت قاسىم (3 - ئايدا ۋەزىپىگە تەينىلەندى).

سىياسىي كېڭەش 11 - نۆۋەتلىك كومىتېتىنىاق رەئىسى: سىمائىلى مەمبەت (قىرغىز)؛ مۇئاۋىن رەئىسلىرى: توختۇرباي شىرئالى (قىرغىز)، سۇلتان مەمبەت (قىرغىز)، سۇلتانئەلىي بورىبۇدۇي (قىرغىز)، ۋۇ مېڭلىن.

خەلق سوت مەھكىمىسىنىاق باشلىقى: مەمەتجۇمە مەمبەتئاخۇن (قىرغىز).

خەلق تەپتىش مەھكىمىسىنىاق باش تەپتىشى: قازىبېك جۇماخۇن (قىرغىز).

ئىقتىسادىي جەھەتتىكى يېڭى تەرەققىيات

1994 - يىلى ناھىيە بويىچە يېزا ئىگىلىك ئومۇمىي مەھسۇلات قىممىتى 26 مىليون 307 مىلىق 800 يۈەنگە يېتىپ، 1993 - يىلدىكىدىن %5.3 ئاشتى (ئۆزگەرمەس باھا بويىچە ھېسابلاندى). مۇشۇ بىر يىلدا 6206 تونىا ئاشلىق، 826 تونىا ياغلىق دان ئېلىندى. سۇلياۋ يوپۇق يېپىپ تېرىلغان كومىمقۇناقنىاق ھەر بىر موسىدىن 372 يۈەن كىرىم قىلىندى. دېھقانچىلىق، چارۋىچىلىقنى تەرەققىي قىلدۇرۇش ئۈچۈن 2340 تونىا ئوت - چۆپ يەتكۈزۈپ بېرىلدى. مۇشۇ بىر يىلدا 3.438 تونىا خىمىيىۋى ئوغۇت ئىشلىتىلدى، 6.542 گېكتار يەردىكى ئوت - چۆپ خىمىيىلىك ئۇسۇلدا يوقىتىلدى، 2.153 گېكتار يەردىكى زىرائەتنىاق ھال كېسىلىنىاق ئالدى ئېلىندى. 90.04 گېكتار

يەردە ئورمان بەرپا قىلىندى، 23 مىڭ 80 تۈپ پارچە - پۇرات كۆچەت تىكىلدى، 33.33 گېكتار يەردە ئىقتىسادىي ئورمان بەرپا قىلىندى. مۇشۇ بىر يىلدا 71 مىڭ 522 تۈياق تاۋار چارۋا سېتىلدى، تاۋارلىشىش نىسبىتى %34 بولدى. 501.07 گېكتار سۇنۇشي ئوتلاق بەرپا قىلىندى، بۇنىڭ ئىچىدە سۇيىتى ياخشىلانغان ئوتلاق 260 گېكتار. 15 ئېغىل - قوتان ياسالدى، 415 ئېغىل - قوتان رېمونت قىلىندى؛ 43 كىلومېتر ئۈزۈنلۈقتا كۆچ يولى ياسالدى. قاراچى ئۆستەڭ ئۆستەڭ بېشى قۇرۇلۇشىغا 1 مىليون 522 مىڭ 400 يۈەن مەبلەغ سېلىندى، ھازىر بۇ قۇرۇلۇشنىڭ 70 پىرسەنتى پۈتتى. 596 مىڭ 471 تۈياق (قېتىم) چارۋىدىكى يۇقۇملۇق كېسەللىكنىڭ ئالدى ئېلىندى ۋە داۋالاندى، 311 مىڭ 450 تۈياق (قېتىم) چارۋا ۋاننىلاندى، شۇ يىلى ئېتىز - ئېرىق سۇ ئىنشائات قۇرۇلۇشىغا 77 مىڭ يۈەن مەبلەغ سېلىندى (يەرلىك مالىيە 30 مىڭ يۈەن، كوللېكتىپ 47 مىڭ يۈەن مەبلەغ سالدى). 230 كىلومېتر ئۈزۈنلۇقتا ئېرىق - ئۆستەڭ رېمونت قىلىندى، 21 كىلومېتر ئۈزۈنلۇقتا ئېرىق - ئۆستەڭ چېپىلدى، 2650 مېتر ئۈزۈنلۇقتا كەلكۈندىن مۇداپىئە كۆرۈش توسمىسى، ئالتە سۇ ئىنشائات قۇرۇلۇشى رېمونت قىلىندى، بەش سۇ ئىنشائات قۇرۇلۇشى ياسالدى. 237.8 گېكتار يەر تۈزلەندى، 284 گېكتار تۆۋەن ھوسۇللۇق ئېتىز ئۈزگەرتىلدى، 155.53 گېكتار بوز يەر ئېچىلدى، 536.67 گېكتار سۇغىرىش كۆلىمى ياخشىلاندى. 3217 ماشىنا (سىنا) قۇرۇلۇشىغا قاتناشتى، جەمئىي 283 مىڭ كۇب مېتر تاش يانتۈزۈلدى. ناھىيە بويىچە يېزا - بازار كارخانىسى 556 گە، ئومۇمىي كىرىمى 5 مىليون 600 مىڭ يۈەنگە يەتتى.

سانائەت ئومۇمىي مەھسۇلات قىممىتى 3 مىليون 317 مىڭ 300 يۈەن (ئۆزگەرمەس باھا بويىچە ھېسابلاندى) گە يېتىپ، 1993 - يىلدىكىدىن %24.46 ئاشتى. مۇشۇ بىر يىلدا 1 مىليون 55 مىڭ كىلوۋات سائەت توك، 1700 تونا ئۇن، 20 تونا سۇ يېغى ئىشلەپچىقىرىلدى. جەمئىيەت بويىچە تۇراقلىق مۇلۇككە 5 مىليون 220 مىڭ يۈەن مەبلەغ سېلىندى. قاتناش كارخانىلىرىنىڭ يولۇچى ئوبوروت مىقدارى 4 مىليون 860 مىڭ ئادەم / كىلومېتىرغا يەتتى. پوچتا - تېلېگراف كەسپىنىڭ ئومۇمىي تىجارەت سوممىسى 340 مىڭ يۈەنگە يەتتى. يېزا ئىگىلىك ئىشلەپچىقىرىش ۋاستىلىرىنىڭ پارچە سېتىلىش سوممىسى 860 مىڭ يۈەنگە يەتتى.

پەن - تېخنىكا، مائارىپ، مەدەنىيەت، سەھىيە، تەنتەربىيە ئىشلىرى

ناھىيە بويىچە ئوتتۇرا دەرىجىلىكتىن يۇقىرى كەسپىي تېخنىكا ۋەزىپىسى بار پەن - تېخنىكا خادىمى 101. ناھىيە بويىچە ئوتتۇرا مەكتەپ پەتە (مىللىي ئوتتۇرا مەكتەپ ئالتە)، ئوقۇغۇچىسى 1241 (ئاز سانلىق مىللەت ئوقۇغۇچىسى 1156)؛ باشلانغۇچ مەكتەپ 25 (مىللىي باشلانغۇچ مەكتەپ 24)، ئوقۇغۇچىسى 5217؛ ئوقۇتقۇچى 461 (ئاز سانلىق مىللەت ئوقۇتقۇچى 425). 12 - ئايدا ناھىيىلىك سىملىق تېلېۋىزىيە ئىستانسىسى ئىشقا كىرىشتۈرۈلدى. ناھىيە بويىچە تىببىي داۋالاش - سەھىيە ئاپپاراتى 14 (يېزا دەرىجىلىكى 11)، كەسپىي سەھىيە تېخنىكا خادىمى 175، يېزا - كەنت دوختۇرى 52، كېسەل كارىۋىتى 100.

خەلق تۈرمۇشى

1994 - يىلى دېھقان، چارۋىچىلارنىڭ كىشى بېشىغا توغرا كېلىدىغان ئوتتۇرىچە كىرىمى 555 يۈەن بولدى. يىل ئاخىرىدىكى مەۋرىي، كەسپىي ئورۇنلاردا ئىشلەيدىغان ئىشچى - خىزمەتچى 2161 بولۇپ، مۇشۇ بىر يىلدا جەمئىي 13 مىليون 95 مىڭ 700 يۈەن ئىش ھەققى تارقىتىلدى. 5 مىليون 780 مىڭ يۈەن تۇرلۇك قەرز پۇل تارقىتىلدى. سۇغۇرتا كەسپىنىڭ تىجارەت سوممىسى 250 مىڭ يۈەنگە يەتتى. شۇ يىلى 116 ئائىلىدىكى 512 ئادەم نامراتلىقتىن قوتۇلدى، نامراتلارنى يۆلەش خىزمىتىگە دۆلەت مالىيەسى ۋە يەرلىك مالىيە 417 مىڭ 200 يۈەن چىقىم قىلدى.

1994 - يىلى ناھىيە بويىچە ئاھالىنىڭ تۇغۇلۇش نىسبىتى %13.14، ئۆلۈش نىسبىتى %5.17، تەبىئىي كۆپىيىش نىسبىتى %7.97 بولدى.

☆ 12 - ئايدا ئاقچى ناھىيىسى شىنجاڭ گېئولوگىيە قېزىلما بايلىقلار ئىدارىسىنىڭ گېئولوگىيە 8 - ئېتىرىتى بىلەن ھەمكارلىشىپ ئاچقان بۇلۇڭ ئالتۇن كېنى ئىشلەپچىقىرىشقا كىرىشتۈرۈلۈپ، يىللىغا 0.5 كىلوگرام ئالتۇن ئىشلەپچىقىرىلدى، مەھسۇلات قىممىتى 45 مىڭ يۈەنگە يەتتى. شۇنىڭ بىلەن ئاقچى ناھىيىسىنىڭ ئالتۇن ئىشلەپچىقىرىشى يوقلۇقتىن بارلىققا كەلدى.

جاڭ جىنجى

ئۇلۇغچات ناھىيىسى

ئاساسىي ئەھۋالى

ئۇلۇغچات ناھىيىسى تارىم ئويمانلىقىنىڭ غەربىي چېتىدە، تەكلىماكاننىڭ جەنۇبىي ئېتىكى بىلەن كوئىنلۇن تاغ سىستېمىسىنىڭ تۆتىشىدىغان يېرىدە جايلاشقان. 1994 - يىلدىكى ئومۇمىي نوپۇسى 41 مىڭ 147، بۇنىڭ ئىچىدە ئاز سانلىق مىللەتلەر نوپۇسى 38 مىڭ 466. ناھىيە بويىچە

تېرىلغۇ يەر كۆلىمى 8440 گېكتار، ئاشلىق تېرىلغۇ كۆلىمى 2130 گېكتار، ئىقتىسادىي زىرائەت تېرىلغۇ كۆلىمى 150 گېكتار. كىلىماتى مۆتىدىل بەلباغىناق قۇرۇقلۇق تىپىدىكى قۇرغاق كىلىماتىغا كىرىدۇ.

پارتىيە، ھۆكۈمەت ئورگانلىرىنىڭ ئاساسلىق مەسئۇللىرى

ج ك پ ئۇلۇغچات ناھىيىلىك 6 - نۆۋەتلىك كومىتېتنىڭ شۇجىسى: ۋالى گوشىن.

11 - نۆۋەتلىك خەلق قۇرۇلتىيى دائىمىي كومىتېتنىڭ مۇدىرى: توختىمەمەت ماتەن (قىرغىز)؛ مۇئاۋىن مۇدىرلىرى: جۇمابايى سارباغىش (قىرغىز)، خېلىل تىلىۋالدى، ۋۇ دېگيۇن (4 - ئايدا ۋەزىپىگە تەينىلەندى)، يۇ شىپىڭ (4 - ئايدا ۋەزىپىسىدىن يۆتكەلدى).

ھاكىمى: مەمەتئوسمان ئايتباي (قىرغىز)؛ مۇئاۋىن ھاكىملىرى: سەي شىلياڭ (4 - ئايدا ۋەزىپىسىدىن يۆتكەلدى)، چېن گاۋ (4 - ئايدا ۋەزىپىگە تەينىلەندى)، ئابدۇراخمان سۇلايمان (قىرغىز)، جۇ شيەنخۇا؛ پەن - تېخنىكىغا مەسئۇل مۇئاۋىن ھاكىملىرى: يۇ جيەنشىن، جۇ جيالڭ (8 - ئايدا ۋەزىپىگە تەينىلەندى).

سىياسىي كېڭەش 11 - نۆۋەتلىك كومىتېتنىڭ رەئىسى: چېن جيەنشىن؛ مۇئاۋىن رەئىسلىرى: لى مىنشېڭ، تۇردى ئۆمەر (قىرغىز)، جالڭ تەي، ياقۇپ مولداتالى (قىرغىز).

خەلق سوت مەھكىمىسىنىڭ باشلىقى: ئابدۇكېرىم شۇڭقار (قىرغىز).

خەلق تەپتىش مەھكىمىسىنىڭ باش تەپتىشى: ساۋۇت ياقۇپ (قىرغىز).

ئىقتىسادىي جەھەتتىكى يېڭى تەرەققىيات

1994 - يىلى ناھىيە بويىچە يېزا ئىگىلىك ئومۇمىي مەھسۇلات قىممىتى 42 مىليون 956 مىڭ 300 يۈەن (ئۆزگەرمەس باھا بويىچە ھېسابلىغاندا 30 مىليون 869 مىڭ 900 يۈەن) گە يېتىپ، 1993 - يىلىدىكىدىن 7.62% ئاشتى (ئۆزگەرمەس باھا بويىچە ھېسابلاندى). مۇشۇ يىلدا 5469 تونىنا ئاشلىق، 179 تونىنا ياغلىق دان ئېلىندى. شۇ يىلى 86.67 گېكتار يەردە ئورمان بەرپا قىلىنىپ، 172 مىڭ 600 تۈپ كۆچەت تىكىلدى. مۇشۇ يىل يىلدا 2839 تونىنا گۆش، 4061 تونىنا سۈت، 300 تونىنا يۇڭ، 183 مىڭ 600 پارچە تېرە ئېلىندى. ئېتىز - ئېرىق سۇ ئىنشائات ئاساسىي قۇرۇلۇشىغا 5 مىليون 352 مىڭ 400 يۈەن مەبلەغ سېلىندى. 3.25 كىلومېتر ئۆزۈنلۇقتا ئېرىق - ئۆستەڭ چېپىلدى، 5.005 كىلومېتر ئۆزۈنلۇقتا كەلكۈندىن مۇداپىئە كۆرۈش توسمىسى رېمونت قىلىندى، بىر قۇدۇق قېزىلدى، سۇغىرىش كۆلىمى 133 گېكتار كۆپەيتىلدى. 667 گېكتار ئوتلاق ياخشىلاندى، 35 كىلومېتر ئۆزۈنلۇقتا ئىككى كۆچ يولى ياسالدى، 17 كىلومېتر ئۆزۈنلۇقتا سۈلياۋ تۈرۈبا يانقۇزۇلدى، 87 ئېغىل - قوتان ياسالدى. يېزا - بازار كارخانىسى 1041 گە، خادىمى 2266 گە، ئومۇمىي كىرىمى 11 مىليون 18 مىڭ يۈەنگە يەتتى.

سانائەت ئومۇمىي مەھسۇلات قىممىتى 5 مىليون 646 مىڭ 400 يۈەن (ئۆزگەرمەس باھا بويىچە ھېسابلاندى) گە يېتىپ، 1993 - يىلىدىكىدىن 15.3% ئاشتى. مۇشۇ بىر يىلدا 380 مىڭ كىلوۋاتت سائەت توك، 100 مىڭ تونىنا كۆمۈر، 70 مىڭ تونىنا سېمونت، 90 تونىنا تۇز، 23 مىڭ تونىنا ھاك تېشى، 82 مىڭ تونىنا گۈڭگۇرتلۇك تۆمۈر، 580 تونىنا كوكس ئىشلەپچىقىرىلدى. 1 مىليون 480 مىڭ يۈەن مەبلەغ سېلىنغان، ناھىيىنىڭ يېڭى بازىرىنىڭ پار بىلەن مەركەزلەشتۈرۈپ تەمىنلەش پونكىتى پۈتۈپ ئىشلەپچىقىرىشقا كىرىشتۈرۈلدى. جەمئىيەت بويىچە تۇراقلىق مۇلۇككە 23 مىليون 680 مىڭ يۈەن مەبلەغ سېلىندى. ئىقتىساد - تېخنىكا ھەمكارلىقىغا يولغا قويۇلغان ئاساسلىق تۈرلەر مەبلەغ كىرگۈزۈلگەن ۋە تېخنىكا جەھەتتە ھەمكارلىشىپ ئېچىلغان ئايلاغات كۆمۈر كېنى، بويۇن كۆمۈر كېنى، ساۋياردى ئالتۇن كېنى، قوغۇشۇن، سىنك تاۋلاش كېنى، ئىيەنلىك مىس كېنى، ناھىيىلىك خىمىيە سانائىتى زاۋۇتى، رەڭلىك مېتال زاۋۇتى تاللاش زاۋۇتى، ئۈۋا كۆپ مېتاللىق پىرىنت قاتارلىق 12 تۈر بولۇپ، بۇلارغا 2 مىليون 550 مىڭ يۈەن مەبلەغ كىرگۈزۈلدى، 300 مىڭ يۈەن مەبلەغ سېلىندى. مۇشۇ بىر يىلدا يولۇچى ئوبوروت مىقدارى 18 مىليون 440 مىڭ ئادەم/كىلومېترغا، يۈك ئوبوروت مىقدارى 10 مىليون 750 مىڭ تونىنا / كىلومېترغا يەتتى. پوچتا - تېلېگراف كەسپىنىڭ ئومۇمىي تىجارەت سوممىسى 415 مىڭ 700 يۈەنگە، ئومۇمىي كىرىمى 480 مىڭ يۈەنگە يەتتى. شۇ يىلى 2 مىليون 600 مىڭ يۈەن مەبلەغ سېلىنىپ، پروگراممىلىق تېلېفون ئورنىتىلدى، يىل ئاخىرىغا قەدەر ناھىيە بازىرىدىكى پروگراممىلىق تېلېفون 1000 توچكىغا يەتتى. بازار سودىسىدا پۈتۈشۈلگەن سومما 3 مىليون 90 مىڭ يۈەنگە يەتتى.

پەن - تېخنىكا، مائارىپ، مەدەنىيەت، سەھىيە، تەنتەربىيە ئىشلىرى

ناھىيە بويىچە ئوتتۇرا دەرىجىلىكتىن يۇقىرى كەسپىي تېخنىكا ۋەزىپىسى بار پەن - تېخنىكا خادىمى 127. شۇ يىلى ئوبلاست دەرىجىلىك پەن تەتقىقات تۈرىدىن بىرى تاماملاندى. ناھىيە بويىچە باشلانغۇچ مەكتەپ 21 (مىللىي باشلانغۇچ مەكتەپ 20)، ئوقۇغۇچىسى 7413 (ئاز سانلىق مىللەت

ئوقۇغۇچى 7036)؛ ئوتتۇرا مەكتەپ سەككىز (مىللىي ئوتتۇرا مەكتەپ يەتتە)، ئوقۇغۇچىسى 1864 (ئاز سانلىق مىللەت ئوقۇغۇچى 1748)؛ بالىلار باغچىسى بىر، باغچىدىكى بالا 277 (ئاز سانلىق مىللەت بالا 208)؛ ھەر خىل ئوقۇتقۇچى 802 (ئاز سانلىق مىللەت ئوقۇتقۇچى 727). رادىئونىڭ ئاھالىنى قاپلاش نىسبىتى 95% كە يەتتى، تېلېۋىزىيىنىڭ ئاھالىنى قاپلاش نىسبىتى 65% بولدى. ناھىيە بويىچە تىببىي داۋالاش - سەھىيە ئاپپاراتى 14، كەسپىي سەھىيە تېخنىكا خادىمى 271 (ئاز سانلىق مىللەت خادىم 169)، كېسەل كارىۋىتى 290. ناھىيە تەۋەرىكەتچىلىرى ئوبلاست بويىچە ئۆتكۈزۈلگەن تۇنجى نۆۋەتلىك ئاز سانلىق مىللەتلەر تەۋەرىكەت يىغىنىدا تۆت كۈمۈش مېدال، ئىككى مىس مېدالغا ئېرىشتى.

خەلق تۇرمۇشى.

1994 - يىلى يېزا ئاھالىسىنىڭ كىشى بېشىغا توغرا كېلىدىغان ئوتتۇرىچە ساپ كىرىمى 753.73 يۈەنگە يەتتى. ناھىيە بويىچە يىل ئاخىرىدىكى ئىشچى - خىزمەتچى 7174 (توختاملىق ئىشچى - خىزمەتچى 230) بولۇپ، مۇشۇ بىر يىلدا 26 مىليون 454 مىڭ يۈەن ئىش ھەققى تارقىتىلدى. ناھىيە بازىرىدا 210 ئادەم ئىشقا ئورۇنلاشتۇرۇلدى. ئالتە تۈرلۈك سۇغۇرتا يولغا قويۇلدى، سۇغۇرتا ئومۇمىي سوممىسى 51 مىليون 90 مىڭ يۈەنگە يەتتى. بازار - بېزىلاردا 2775 ئادەم (قېتىم) دۆلەتنىڭ ياردىمىگە ئېرىشتى، كوللېكتىپ تەرىپىدىن بېقىلىۋاتقان يېتىم - يېسىر، مېيىپ، بالا 120.

1994 - يىلى ناھىيە بويىچە ئاھالىنىڭ تۇغۇلۇش نىسبىتى ‰15.8، ئۆلۈش نىسبىتى ‰6.57، تەبىئىي كۆپىيىش نىسبىتى ‰9.23 بولدى.

جاڭ فۇرېن

ئاقتۇ ناھىيىسى

ئاساسىي ئەھۋالى

ئاقتۇ ناھىيىسى پامىر ئېگىزلىكىنىڭ شەرقىي شىمالىي قىسمىغا، تارىم ئويمانلىقىنىڭ غەربىي چېتىگە جايلاشقان. 1994 - يىلدىكى ئومۇمىي نوپۇسى 149 مىڭ 675، بۇنىڭ ئىچىدە ئاز سانلىق مىللەتلەر نوپۇسى 146 مىڭ 597. ناھىيە بويىچە تېرىلغۇ يەر كۆلىمى 18 مىڭ 220.73 گېكتار، ئاشلىق تېرىلغۇ كۆلىمى 14 مىڭ 948.7 گېكتار، ئىقتىسادىي زىرائەت تېرىلغۇ كۆلىمى 5750.5 گېكتار. كىلىماتنى مۆتىدىل بەلباغنىڭ قۇرۇقلۇق تىپىدىكى قۇرغاق كىلىماتىغا كىرىدۇ.

پارتىيە، ھۆكۈمەت ئورگانلىرىنىڭ ئاساسلىق مەسئۇللىرى

ج ك پ ئاقتۇ ناھىيىلىك 6 - نۆۋەتلىك كومىتېتنىڭ شۇجىسى: ۋاڭ شېنېپى.

10 - نۆۋەتلىك خەلق قۇرۇلتىيى دائىمىي كومىتېتنىڭ مۇدىرى: مەمەت ئەيسا (قىرغىز)؛ مۇئاۋىن مۇدىرلىرى: خۇاڭ ياۋخۇا، ناسىر ساۋىر (تاجىك)، تۇرۇبخان، قۇربان روزى.

ھاكىمى: ئىمام نامەت؛ مۇئاۋىن ھاكىملىرى: ۋۇ گاڭ، جيا ياۋگۇاڭ، ئابدۇرېھىم روزى، ئەزىمجان ئابدۇللا (قىرغىز)؛ پەن - تېخنىكىغا مەسئۇل مۇئاۋىن ھاكىملىرى: بەي خۇڭخەي، تۇنىياز ساۋۇت.

سىياسىي كېڭەش 10 - نۆۋەتلىك كومىتېتنىڭ رەئىسى: مەھەممەت جېلىل؛ مۇئاۋىن رەئىسلىرى: ۋۇ خۇڭبىن، بەكرى رېھىم، جاپپار تۆمۈر (قىرغىز)، ئامىنە ئىسلام.

خەلق سوت مەھكىمىسىنىڭ باشلىقى: كەنجى مۇسا (قىرغىز).

خەلق تەپتىش مەھكىمىسىنىڭ باش تەپتىشى: قاسىم مەمەتكېرىم (قىرغىز).

ئىقتىسادىي جەھەتتىكى يېڭى نەرەققىيات

1994 - يىلى ناھىيە بويىچە يېزا ئىگىلىك ئومۇمىي مەھسۇلات قىممىتى 228 مىليون 45 مىڭ 200 يۈەن (1990-يىلدىكى ئۆزگەرمەس باھا بويىچە ھېسابلىغاندا 129 مىليون 139 مىڭ 500 يۈەن) گە يېتىپ، 1993 - يىلدىكىدىن 7.93% ئاشتى. مۇشۇ بىر يىلدا 67 مىڭ 263 تونا ئاشلىق، 8082 تونا ياغلىق دان، 7.448 تونا پاختا ئېلىندى. شۇ يىلى 121 گېكتار يەردە ئورمان بەرپا قىلىنىپ، 240 مىڭ تۈپ كۆچەت تىكىلدى. مۇشۇ بىر يىلدا 4624 تونا گۆش، 3712 تونا سۈت، 345 تونا يۇڭ، 196 مىڭ 500 پارچە تېرە ئېلىندى. ئېتىز - ئېرىق سۇ ئىنشائات ئاساسىي قۇرۇلۇشىغا 11 مىليون 297 مىڭ يۈەن مەبلەغ سېلىندى، 408كىلومېتر ئۇزۇنلۇقتا ئېرىق - ئۆستەك چېپىلدى، 32 قۇدۇق قېزىلدى، سۇغىرىش كۆلىمى 1066.67 گېكتار كۆپەيتىلدى. 592.5 گېكتار قورشالغان ئوتلاق بەرپا قىلىندى، 185 كىلومېتر ئۇزۇنلۇقتا كۆچ يولى، 417 ئېغىل-قوتان ياسالدى. ناھىيە بويىچە يېزا - بازار كارخانىسى 2085 گە، ئومۇمىي كىرىمى 14 مىليون 128 مىڭ يۈەنگە يەتتى.

سانائەت ئومۇمىي مەھسۇلات قىممىتى 75 مىليون 931 مىڭ يۈەن (ئۆزگەرمەس باھا بويىچە ھېسابلىغاندا 44 مىليون 547 مىڭ يۈەن) گە يېتىپ،

1993 - يىلىدىكىدىن %42.34 ئاشتى. مۇشۇ بىر يىلدا 9 مىليون 270 مىڭ كىلوۋات ساەت توك، 46 مىڭ تونىا كۆمۈر، 12 مىڭ 200 تونىا سېمونت، 17 مىليون 860 مىڭ دانە خىش، 900 تونىا تۆمۈر رۇدىسى، 4132 تونىا ئۇن، 825 تونىا ئارىلاشما يەم - خەشەك، 3626 تونىا پاختا ئىشلەپچىقىرىلدى. جەمئىيەت بويىچە تۇراقلىق مۇلۇككە 428 مىڭ يۈەن مەبلەغ سېلىندى. مۇشۇ بىر يىلدا يولۇچى ئوبوروت مىقدارى 5 مىليون 177 مىڭ 900 ئادەم / كىلومېتىرغا، يۈك ئوبوروت مىقدارى 4 مىليون 248 مىڭ تونىا / كىلومېتىرغا يەتتى. پوچتا - تېلېگراف كەسپىنىڭ ئومۇمىي تىجارەت سوممىسى 399 مىڭ 700 يۈەنگە يەتتى. سايامەتچىلىكتىن 174 مىڭ يۈەن كىرىم قىلىندى. يېزا ئىگىلىك ئىشلەپچىقىرىش ۋاستىلىرىنىڭ پارچە سېتىلىش سوممىسى 15 مىليون 800 مىڭ يۈەنگە، بازار سودىسىدا پۈتۈشۈلگەن سومما 16 مىليون 450 مىڭ يۈەنگە يەتتى.

پەن - تېخنىكا، مائارىپ، مەدەنىيەت، سەھىيە، تەنتەربىيە ئىشلىرى

ناھىيە بويىچە ئوتتۇرا دەرىجىلىكتىن يۇقىرى كەسپىي تېخنىكا ۋەزىپىسى بار پەن - تېخنىكا خادىمى 154. شۇ يىلى ئوبلاست دەرىجىلىك پەن تەتقىقات تۇرىدىن 43 ى تاماملاندى، بۇنىڭ ئىچىدە «تار يېزىسىدا نامراتلارنى پەن - تېخنىكىغا تايىنىپ يۆلەش»، «رايون خاراكتېرلىك ئوتتۇرا، تۆۋەن ھوسۇللۇق ئېتىزلارنى ئۆزگەرتىش ۋە تەرەققىي قىلدۇرۇش»، «شالنىڭ يېڭى سورتى 1 — 243، نى كىرگۈزۈپ، تەجرىبە قىلىشتا ئۇلگە كۆرسىتىش ۋە ئۇنى كېڭەيتىش» تۈرلىرى ئوبلاستىنىڭ 1992 — 1993 - يىللىق پەن - تېخنىكا تەرەققىياتى بويىچە 2 - دەرىجىلىك مۇكاپاتىغا ئېرىشتى. ناھىيە بويىچە باشلانغۇچ مەكتەپ 97 (مىللىي باشلانغۇچ مەكتەپ 96)، ئوقۇغۇچىسى 24 مىڭ 194 (ئاز سانلىق مىللەت ئوقۇغۇچى 23 مىڭ 824)؛ ئوتتۇرا مەكتەپ 18 (مىللىي ئوتتۇرا مەكتەپ 17)، ئوقۇغۇچىسى 3553 (ئاز سانلىق مىللەت ئوقۇغۇچى 3408)؛ بالىلار باغچىسى بىر، باغچىدىكى بالا 80 (ئاز سانلىق مىللەت بالا 50)؛ ھەر خىل ئوقۇتقۇچى 1746 (ئاز سانلىق مىللەت ئوقۇتقۇچى 1681). رادىئونىڭ ئاھالىنى قاپلاش نىسبىتى %86 كە، تېلېۋىزىيەنىڭ ئاھالىنى قاپلاش نىسبىتى %80 كە يەتتى. ناھىيە بويىچە تىببىي داۋالاش - سەھىيە ئاپپاراتى 19، كەسپىي سەھىيە تېخنىكا خادىمى 387 (ئاز سانلىق مىللەت خادىم 309)، كېسەل كارىۋېتى 325. ناھىيە تەۋەسىدىكى ئوبلاست. بويىچە ئۆتكۈزۈلگەن تۇنجى نۆۋەتلىك ئاز سانلىق مىللەتلەر تەۋەسىدىكى يىغىندا بىر ئالتۇن مېدال، ئىككى كۈمۈش مېدال، ئون سەن مېدالغا ئېرىشتى. شۇ يىلى يېزا بازارلاردا ئىككى قېتىم تەۋەسىدىكى يىغىنى ئۆتكۈزۈلدى، مۇساپىقىگە 1405 ئادەم (قېتىم) قاتناشتى.

خەلق تۇرمۇشى

1994 - يىلى يېزا ئاھالىسىنىڭ كىشى بېشىغا توغرا كېلىدىغان ئوتتۇرىچە ساپ كىرىمى 588.61 يۈەن بولدى. ناھىيە بويىچە يىل ئاخىرىدىكى ئىشچى - خىزمەتچى 8199 (توختاملىق ئىشچى - خىزمەتچى 248) بولۇپ، مۇشۇ بىر يىلدا جەمئىي 35 مىليون 317 مىڭ يۈەن ئىش ھەققى تارقىتىلدى. ناھىيە بازىرىدا 340 ئادەم ئىشقا ئورۇنلاشتۇرۇلدى. تۇرلۇك مال - مۇلۇك سۇغۇرتىسىنىڭ ھۆددىگە ئېلىنغان ئومۇمىي سوممىسى 1 مىليون 700 مىڭ يۈەنگە يەتتى. بازار - يېزىلاردا 22 مىڭ 520 ئادەم (قېتىم) دۆلەتنىڭ ياردىمىگە ئېرىشتى، كوللېكتىپ تەرىپىدىن بېقىلىۋاتقان يېتىم - يېسىر، بوۋاي - مومايلار، مېيىپ، بالا .115

1994 - يىلى ناھىيە بويىچە ئاھالىنىڭ تۇغۇلۇش نىسبىتى ‰17.64، ئۆلۈش نىسبىتى ‰8.05، تەبىئىي كۆپەيىش نىسبىتى ‰9.6 بولدى.

☆ 7 - ئاينىڭ 24 - كۈنى دۆلەت 2 مىليون 730 مىڭ يۈەن مەبلەغ سالغان، ئاقتۇ ناھىيىسىدىن قەشقەر شەھىرىگىچە ئومۇمىي ئۇزۇنلۇقى 30 كىلومېتر كېلىدىغان ئۆلكە يولى «2960» لىنىيىسى پۈتۈپ، قاتناش باشلاندى.

☆ 10 - ئاينىڭ 1 - كۈنى تار تاجىك مىللىي يېزىسىدا مىللىي يېزا قۇرۇلغانلىقىنىڭ ئون يىللىقىنى تەبرىكلەش مۇراسىمى ئوتكۈزۈلدى.

نيۇ شياڭلىن
چېن خۇڭۇي

قەشقەر ۋىلايىتى

ئاساسىي ئەھۋالى

قەشقەر ۋىلايىتى ئاپتونوم رايونىمىزنىڭ غەربىي جەنۇبىي قىسمىغا جايلاشقان. 1994 - يىلدىكى ئومۇمىي نوپۇسى (ئىشلەپچىقىرىش - قۇرۇلۇش بىڭتۇەنى يېزا ئىگىلىك 3 - شىتىنىڭ نوپۇسى بۇنىڭ سىرتىدا) 2 مىليون 878 مىڭ، بۇنىڭ ئىچىدە ئاز سانلىق مىللەتلەر نوپۇسى 2 مىليون 686 مىڭ 500. ۋىلايەت بويىچە تېرىلغۇ يەر كۆلىمى 392 مىڭ470 گېكتار، ئاشلىق تېرىلغۇ كۆلىمى 261 مىڭ 260 گېكتار، ئىقتىسادىي زىرائەت تېرىلغۇ كۆلىمى 224 مىڭ 830 گېكتار. كىلىماتى مۆتىدىل بەلباغنىڭ قۇرۇقلۇق تىپىدىكى قۇرغاق

كىلىماتىغا كىرىدۇ.

پارتىيە، ھۆكۈمەت ئورگانلىرىنىڭ ئاساسلىق مەسئۇللىرى

ج ك پ قەشقەر ئۇيغۇرئاپتونوم رايونلۇق كومىتېتىنىڭ شۇجىسى جالال شىۋىلى؛ مۇئاۋىن شۇجىلىرى: ئابدۇقادىر ئەسىردىن، ۋالال ئەيشەن، مەھەممەت ئەخلەت، ياۋ يۈڭفېڭ.

ئاپتونوم رايونلۇق خەلق قۇرۇلتىيى دائىمىي كومىتېتى قەشقەر ئۇيغۇرئاپتونوم خىزمەت كومىتېتىنىڭ مۇدىرى: (ئورنى بوش)؛ مۇئاۋىن مۇدىرلىرى: خۇ چېشىن، ياسىن ياقۇپ.

ۋالىيىسى: ئابدۇقادىر ئەسىردىن؛ مۇئاۋىن ۋالىيلىرى: مياۋ شۇالال، زىننەت ئۆمەر، ئەخمەتجان ئالىم (ئۆزبېك)، خاۋ چاڭشۇن.

ئۇيغۇرئاپتونوم رايونلۇق خەلق سوت مەھكىمىسىنىڭ باشلىقى: روزى قاسىم.

ئاپتونوم رايونلۇق خەلق تەپتىش مەھكىمىسى قەشقەر ئۇيغۇرئاپتونوم شۆبىسىنىڭ باش تەپتىشى: ئابدۇكېرىم ئابدۇرېھىم.

ئىقتىسادىي جەھەتتىكى يېڭى تەرەققىيات

1994 - يىلى قەشقەر ئۇيغۇرئاپتونوم رايونىدا ئىگىلىك ئومۇمىي مەھسۇلات قىممىتى 3 مىليارد 189 مىليون 720 مىڭ يۈەن (1990 - يىلدىكى ئۆزگەرمەس باھا بويىچە ھېسابلاندى) گە يېتىپ، 1993 - يىلدىكىدىن %41.12 ئاشتى (ئۆزگەرمەس باھا بويىچە ھېسابلاندى). مۇشۇ بىر يىلدا 1 مىليون 237 مىڭ 856 تونىنا ئاشلىق، 19 مىڭ 618 تونىنا ياغلىق دان، 208 مىڭ 920 تونىنا پاختا ئىلىندى. 10 مىڭ 678 گېكتار يەردە ئورمان بەرپا قىلىنىپ، 19 مىليون 290 مىڭ توپ كۆچەت تىكىلدى. مۇشۇ بىر يىلدا 47 مىڭ 793 تونىنا گۆش، 30 مىڭ 746 تونىنا سۈت ئىلىندى. 339 كىلومېتر ئۆزۈنلۇقتا ئېرىق - ئۆستەك چېپىلدى، 64 قۇدۇق قېزىلدى، سۈغىرىش رايونىدا يۇرۇشلەشتۇرۇلگەن ئىنشائاتتىن 3939 ى كۆپەيتىلدى. ئۇيغۇرئاپتونوم رايونىدا بۇيىچە يېزا - بازار كارخانىسى 3939 غا، ئومۇمىي كىرىمى 730 مىليون يۈەنگە يەتتى.

سانائەت ئومۇمىي مەھسۇلات قىممىتى 2 مىليارد 9 مىليون 800 مىڭ يۈەن (ئۆزگەرمەس باھا بويىچە ھېسابلاندى) گە يېتىپ، 1993 - يىلدىكىدىن %22.1 ئاشتى. مۇشۇ بىر يىلدا 331 مىليون 218 مىڭ 400 كىلوۋات سائەت توك، 250 مىڭ 900 تونىنا كۆمۈر، 161 مىڭ 400 تونىنا سېمونت، 19 مىڭ 82. 256 تونىنا پاختا يىپ، 3520 تونىنا پىۋا، 167 تونىنا ئاق ھاراق، 231 يۈڭ ئەدىيال ئىشلەپچىقىرىلدى. 34 تۈر پۈتكۈزۈلۈپ ئىشلەپچىقىرىشقا كىرىشتۈرۈلدى، بۇ تۈرلەرگە 115 مىليون يۈەن مەبلەغ سېلىندى. جەمئىيەت بويىچە تۈراقلىق مۇلۇككە 582 مىليون 60 مىڭ يۈەن مەبلەغ سېلىندى، بۇنىڭ ئىچىدە پېنسىلاش ۋە ئۆزگەرتىشكە سېلىنغان مەبلەغ 65 مىليون 540 مىڭ يۈەن. مۇشۇ بىر يىلدا يولۇچى ئوبوروت مىقدارى 509 مىليون 600 مىڭ ئادەم/كىلومېتر، يۈك ئوبوروت مىقدارى 152 مىليون 100 مىڭ تونىنا/كىلومېتر ئېرىغا يەتتى. پوچتا - تېلېگراف كەسپىنىڭ ئومۇمىي تىجارەت سوممىسى 27 مىليون 133 مىڭ 800 يۈەنگە، يىل ئاخىرىدىكى پروگراممىلىق تېلېفون 21 مىڭ 380 توچكىغا، سايامەتچىلىك كىرىمى 19 مىليون 520 مىڭ يۈەنگە يەتتى.

پەن - تېخنىكا، مائارىپ، مەدەنىيەت، سەھىيە، تەنتەربىيە ئىشلىرى

ۋىلايەتتىكى ئوتتۇرا دەرىجىلىكتىن يۇقىرى كەسپىي تېخنىكا ۋەزىپىسى بار پەن - تېخنىكا خادىمى 7517. مۇشۇ بىر يىلدا 19 پەن تەتقىقات تۈرى تاماملاندى، بۇنىڭ ئىچىدە «قەشقەر ۋىلايىتىدە 500 مىڭ مو تونناسلىق ئاشلىق ئېتىزى بەرپا قىلىش تېخنىكىسىنى يارىتىش» تۈرى قەشقەر ۋىلايىتىنىڭ پەن - تېخنىكا تەرەققىياتى بويىچە ئالاھىدە مۇكاپاتىغا ئېرىشتى؛ «قەشقەر ۋىلايىتىدە، 1000 مو كۆلچەكتە ئاساسلىق ئاق ئامۇر بېلىقى بېقىپ يۇقىرى مەھسۇلات ئېلىش تەجرىبىسى» پەن - تېخنىكا تەرەققىياتى بويىچە 1 - دەرىجىلىك مۇكاپاتقا ئېرىشتى؛ «MRQ—600» تىپلىق قوم كۆمىلاچ ئارقىلىق پاختا تۇخۇمىنى ئايرىش ماشىنىسى»، «قۇرۇقلۇق كېۋەزنىنى يۇقىرى ھوسۇللۇق ئۈستۈرۈش تېخنىكىسى تەتقىقاتى ۋە ئۇنى قوللىنىش» ۋە «يۇرەكنى قوزغىتىش تېخنىكىسىنىڭ قەشقەر ۋىلايىتىدە كېڭەيتىلىپ قوللىنىلىشى» پەن - تېخنىكا تەرەققىياتى بويىچە 2 - دەرىجىلىك مۇكاپاتقا ئېرىشتى. ۋىلايەت بويىچە باشلانغۇچ مەكتەپ 1169 (مىللىي باشلانغۇچ مەكتەپ 1133)، ئوقۇغۇچىسى 431 مىڭ (ئاز سانلىق مىللەت ئوقۇغۇچى 414 مىڭ)؛ ئوتتۇرا مەكتەپ 208 (مىللىي ئوتتۇرا مەكتەپ 181)، ئوقۇغۇچىسى 84 مىڭ 500 (ئاز سانلىق مىللەت ئوقۇغۇچى 76 مىڭ 500)؛ تېخنىكۇم 14 (مىللىي تېخنىكۇم ئالتە)، ئوقۇغۇچىسى 7343 (ئاز سانلىق مىللەت ئوقۇغۇچى 6112)؛ چوڭلار ئالىي مەكتىپى ئىككى، ئوقۇغۇچىسى 1042 (ئاز سانلىق مىللەت ئوقۇغۇچى 787)؛ بالىلار باغچىسى117 (مىللىي بالىلار باغچىسى99)، باغچىدىكى بالا 9973 (ئاز سانلىق مىللەت بالا 5645)؛ ھەرخىل ئوقۇتقۇچى 21 مىڭ 516 (ئاز سانلىق مىللەت ئوقۇتقۇچى 19 مىڭ 563). رادىئونىڭ ئاھالىنى قاپلاش

نىسبىتى %88 كە، تېلېۋىزىيىنىڭ ئاھالىنى قاپلاش نىسبىتى %78 كە يەتتى. تىببىي داۋالاش - ساقچىسى لۇ جيەنجۇڭ، مەتتىمىن، دىلمۇرات ئابدۇرېشىت «مەملىكەت بويىچە مۇنەۋۋەر خەلق ساقچىسى» دېگەن نامغا ئېرىشتى.

☆ 3 - ئاينىڭ 24 - كۈنى قەشقەر رېلىسىز پويىز ئىستانسىسى رەسمىي تىجارەت باشلىدى.

ليالۇ مىڭ

قەشقەر شەھىرى

ئاساسىي ئەھۋالى

قەشقەر شەھىرى پامىر ئېگىزلىكىنىڭ شەرقىي شىمالىي ئېتىكىگە، تەكلىماكان قۇملۇقىنىڭ غەربىي چېتىگە جايلاشقان. شەھەر بويىچە 1994 - يىلدىكى ئومۇمىي نوپۇسى 242 مىڭ 600، بۇنىڭ ئىچىدە ئاز سانلىق مىللەتلەر نوپۇسى 184 مىڭ. شەھەر بويىچە تېرىلغۇ يەر كۆلىمى 2850 گېكتار، ئاشلىق زىرائەت تېرىلغۇ كۆلىمى 3230 گېكتار، ئىقتىسادىي زىرائەت تېرىلغۇ كۆلىمى 7. 410 گېكتار. كىلىماتى مۆتىدىل بەلباغنىڭ قۇرۇقلۇق تىپىدىكى قۇرغاق كىلىماتىغا كىرىدۇ.

پارتىيە، ھۆكۈمەت ئورگانلىرىنىڭ ئاساسلىق مەسئۇللىرى

ج ك پ قەشقەر شەھەرلىك 6 - نۆۋەتلىك كومىتېتىنىڭ شۇجىسى: جيالۇ باۋخېلۇ.

6 - نۆۋەتلىك خەلق قۇرۇلتىيى دائىمىي كومىتېتىنىڭ مۇدىرى: ئابلا ھامىت؛ مۇئاۋىن مۇدىرلىرى: ژالۇ ژېن، ئايشەم ياسىن، لۇ يىڭ، رەھمىتۇللا قۇربان، سەمەت مەخسۇم ھاجى.

شەھەر باشلىقى: ئابلەت مەھمەمەتجان (4 - ئايدا ژەنپىسىدىن يۆتكەلدى)، مەتتىمىن پىردەۋسى (4 - ئايدا ژەنپىڭە تەينىلەندى)؛ مۇئاۋىن شەھەر باشلىقلىرى: شۇ يۈەنجى (1 - ئايدا ژەنپىسىدىن يۆتكەلدى)، جيالۇ جۇڭرېن، ئابدۇقادىر ئابلىز، گۈلشات ئابدۇقادىر، چالۇ خەيبىن (1 - ئايدا ژەنپىڭە تەينىلەندى)؛ پەن - تېخنىكىغا مەسئۇل مۇئاۋىن شەھەر باشلىقى: ژالۇ لېۋجاۋ (8 - ئايدا ژەنپىسىدىن يۆتكەلدى).

سىياسىي كېڭەش 10 - نۆۋەتلىك كومىتېتىنىڭ رەئىسى: ئېزىز ئەيسا؛ مۇئاۋىن رەئىسلىرى: جالۇ بىن، شەن شياۋجۇڭ، نۇرمۇھەممەت ھوشۇر، تۇرسۇن سەمەت، سادىق قارى ھاجى، توختى موللاھاجى.

1757 كۋادرات مېتر بولۇپ، ئۇنىڭغا 3 مىليون 600 مىڭ يۈەندىن ئارتۇق مەبلەغ سېلىنىدى.

☆ 2 - ئاينىڭ 1 - كۈنى قەشقەر ژىلايەتلىك جامائەت خەۋپسىزلىكى باشقارمىسىنىڭ كادىر - ساقچىسى لۇ جيەنجۇڭ، مەتتىمىن، دىلمۇرات ئابدۇرېشىت «مەملىكەت بويىچە مۇنەۋۋەر خەلق ساقچىسى» دېگەن نامغا ئېرىشتى.

☆ 3 - ئاينىڭ 24 - كۈنى قەشقەر رېلىسىز پويىز ئىستانسىسى رەسمىي تىجارەت باشلىدى.

ليالۇ مىڭ

قەشقەر شەھىرى

ئاساسىي ئەھۋالى

قەشقەر شەھىرى پامىر ئېگىزلىكىنىڭ شەرقىي شىمالىي ئېتىكىگە، تەكلىماكان قۇملۇقىنىڭ غەربىي چېتىگە جايلاشقان. شەھەر بويىچە 1994 - يىلدىكى ئومۇمىي نوپۇسى 242 مىڭ 600، بۇنىڭ ئىچىدە ئاز سانلىق مىللەتلەر نوپۇسى 184 مىڭ. شەھەر بويىچە تېرىلغۇ يەر كۆلىمى 2850 گېكتار، ئاشلىق زىرائەت تېرىلغۇ كۆلىمى 3230 گېكتار، ئىقتىسادىي زىرائەت تېرىلغۇ كۆلىمى 7. 410 گېكتار. كىلىماتى مۆتىدىل بەلباغنىڭ قۇرۇقلۇق تىپىدىكى قۇرغاق كىلىماتىغا كىرىدۇ.

پارتىيە، ھۆكۈمەت ئورگانلىرىنىڭ ئاساسلىق مەسئۇللىرى

ج ك پ قەشقەر شەھەرلىك 6 - نۆۋەتلىك كومىتېتىنىڭ شۇجىسى: جيالۇ باۋخېلۇ.

6 - نۆۋەتلىك خەلق قۇرۇلتىيى دائىمىي كومىتېتىنىڭ مۇدىرى: ئابلا ھامىت؛ مۇئاۋىن مۇدىرلىرى: ژالۇ ژېن، ئايشەم ياسىن، لۇ يىڭ، رەھمىتۇللا قۇربان، سەمەت مەخسۇم ھاجى.

شەھەر باشلىقى: ئابلەت مەھمەمەتجان (4 - ئايدا ژەنپىسىدىن يۆتكەلدى)، مەتتىمىن پىردەۋسى (4 - ئايدا ژەنپىڭە تەينىلەندى)؛ مۇئاۋىن شەھەر باشلىقلىرى: شۇ يۈەنجى (1 - ئايدا ژەنپىسىدىن يۆتكەلدى)، جيالۇ جۇڭرېن، ئابدۇقادىر ئابلىز، گۈلشات ئابدۇقادىر، چالۇ خەيبىن (1 - ئايدا ژەنپىڭە تەينىلەندى)؛ پەن - تېخنىكىغا مەسئۇل مۇئاۋىن شەھەر باشلىقى: ژالۇ لېۋجاۋ (8 - ئايدا ژەنپىسىدىن يۆتكەلدى).

سىياسىي كېڭەش 10 - نۆۋەتلىك كومىتېتىنىڭ رەئىسى: ئېزىز ئەيسا؛ مۇئاۋىن رەئىسلىرى: جالۇ بىن، شەن شياۋجۇڭ، نۇرمۇھەممەت ھوشۇر، تۇرسۇن سەمەت، سادىق قارى ھاجى، توختى موللاھاجى.

نىسبىتى %88 كە، تېلېۋىزىيىنىڭ ئاھالىنى قاپلاش نىسبىتى %78 كە يەتتى. تىببىي داۋالاش - ساقلىق ساقلاش ئورۇنلىرى 425، ساھەسىگە تېخنىكا خادىمى 9107. ژىلايەت دەرىجىلىك تېخنىكا ئاپتونوم رايونىمىز بويىچە ئۆتكۈزۈلگەن تەتقىقاتنىڭ مۇساباقىلىرىدا 25 تالانت مېدالى، 27 كۈمۈش مېدالى، 25 مىس مېدالى ئالدى. 134 مىڭ 600 ئادەم «دۆلەتنىڭ تەتقىقاتىغا چېنىقىش ئۈلچىمى» گە يەتتى.

خەلق تۇرمۇشى

1994 - يىلى شەھەر - بازار ئاھالىسىنىڭ كىشى بېشىغا توغرا كېلىدىغان ئوتتۇرىچە تۇرمۇش خىراجىتى كىرىمى 4. 2504 يۈەنگە، يېزا ئاھالىسىنىڭ كىشى بېشىغا توغرا كېلىدىغان ئوتتۇرىچە ساپ كىرىمى 84. 801 يۈەنگە يەتتى. ژىلايەت بويىچە يىل ئاخىرىدىكى ئىشچى - خىزمەتچى 167 مىڭ 400 (كوللېكتىپ مۇلۇكچىلىكىدىكى ئىشچى - خىزمەتچى 33 مىڭ 300) بولۇپ، مۇشۇ بىر يىلدا 680 مىليون يۈەن ئىش ھەققى تارقىتىلدى. شەھەر - بازارلاردا 9798 كىشى ئىشقا ئورۇنلاشتۇرۇلدى. ھەرخىل مال مۇلۇك مۇئاۋىنتىسىنىڭ ھۆددىگە ئېلىنغان ئومۇمىي سوممىسى 6 مىليارد 277 مىليون يۈەنگە يەتتى. شەھەر - يېزىلاردا دۆلەتنىڭ ياردىمىگە ئېرىشكەن يېتىم - يېسىر، بوۋاي - مومايى، مېيىپ، بالا 3520. مۇشۇ بىر يىلدا مۇھتىنىڭ بۇلغىنىشىنى مۇددەت ئىچىدە تۈزەش تۇرىدىن ئونى تاماملاندى، بۇ تۈرلەرگە 6 مىليون 500 مىڭ يۈەن مەبلەغ سېلىنىدى. ئىس - تۈتەك، چاڭ - توزان تەزگىنلەنگەن رايوندىن بىرى قۇرۇلدى، بۇنىڭ كۆلىمى 0. 73 كۋادرات كىلومېتر كېلىدۇ؛ مۇھىتتىكى شاۋقۇن - سۇرەن ئۈلچىمىگە يەتكەن رايوندىن بىرى قۇرۇلدى، بۇنىڭ كۆلىمى 0. 6 كۋادرات كىلومېتر كېلىدۇ.

ژىلايەت بويىچە 1994 - يىلى ئاھالىنىڭ تۇغۇلۇش نىسبىتى %19. 42، ئۆلۈش نىسبىتى %8. 18، تەبىئىي كۆپىيىش نىسبىتى %11. 24 بولدى. يىل ئاخىرىدىكى ئومۇمىي نوپۇس (ئىشلەپچىقىرىش - قۇرۇلۇش بىكىتۈەنى يېزا ئىگىلىك 3 - شىسى ۋە ژىلايەتتە تۇرۇشلۇق بارلىق ئورۇنلارنىڭ نوپۇسى بۇنىڭ سىرتىدا) 2 مىليون 878 مىڭ 33 كە يېتىپ، 1993 - يىلدىكىدىن 57 مىڭ 100 ئادەم كۆپەيدى، بۇنىڭ ئىچىدە ئۇيغۇر 2 مىليون 643 مىڭ 20، قازاق 106، خەنزۇ 191 مىڭ 570.

لى دەنچىن

☆ 1 - ئاينىڭ 18 - كۈنى قەشقەر ژىلايىتى بويىچە تۇنجى تىنچلىق بىلەن ئۇرۇش بىرلەشتۇرۇلگەن «01» خەلق ھاۋا مۇداپىئەسى قۇرۇلۇشى — قەشقەر يەر ئاستى سودا سارىيى پۈتۈپ ئىشلىتىلىشكە باشلىدى. بۇ قۇرۇلۇشنىڭ كۆلىمى

خەلق سوت مەھكىمىسىنىڭ باشلىقى: ئابدۇغوپۇر ھاشىم.

خەلق تەپتىش مەھكىمىسىنىڭ باش تەپتىشى: ئىسمائىل باقى.

ئىقتىسادىي جەھەتتىكى يېڭى تەرەققىيات

1994 - يىلى شەھەر بويىچە يېزا ئىگىلىك ئومۇمىي مەھسۇلات قىممىتى 74 مىليون 824 مىڭ يۈەن (ئۆزگەرمەس باھا بويىچە ھېسابلىغاندا 43 مىليون 893 مىڭ 100 يۈەن) گە يېتىپ، 1993 يىلىدىكىدىن 7.42% ئاشتى (ئۆزگەرمەس باھا بويىچە ھېسابلاندى). مۇشۇ بىر يىلدا 16 مىڭ 10 تونىنا ئاشلىق، 264 تونىنا پاختا، 29 تونىنا ياغلىق دان، 24 مىڭ 589 تونىنا كۆكتات ئېلىندى. 15 گېكتار يەردە ئورمان بەرپا قىلىنىپ، 80 مىڭ تۈپ كۆچەت تىكىلدى. مۇشۇ بىر يىلدا 1358 تونىنا گۆش، 717 تونىنا سۈت، 33 تونىنا يۇڭ، 9541 پارچە تېرە، 948 تونىنا تۇخۇم، 223 تونىنا سۇ مەھسۇلاتى ئېلىندى. شەندۇڭ ئۆلكىسىنىڭ ئىگىشىگە ناھىيىسىدىن كۆكتات ئۆستۈرۈش تېخنىكىسى ۋە ئىختىساسلىق خادىم كىرگۈزۈلۈپ، 5 مىليون 500 مىڭ يۈەن مەبلەغ سېلىنىپ، 20 گېكتار يەرنى ئىگىلىگەن 90 كۆن نۇرى پارنىكى ياسالدى. يىل ئاخىردا شەھەر بويىچە كۆكتات ئۆستۈرۈلىدىغان چوڭ پارنىكىنىڭ كۆلىمى 100 گېكتارغا، كالا - قوي بورداش كەسپىي كەنتى ئالتىگە، توخۇ بېقىش بازىسى توققۇزغا، ئىنەك بازىسى تۆتكە، چوشقا بورداش بازىسى ئۈچكە يەتتى. تۆەن دەريالىق يۇندا چىقىرىۋېتىش، مۇغۇرىشقا سۇ باشلاش قۇرۇلۇشىغا 8 مىليون يۈەن مەبلەغ سېلىش پىلانلانغاندى، ھازىرغىچە 3 مىليون 740 مىڭ يۈەن مەبلەغ ئەملىلەشتى. مۇشۇ بىر يىلدا 1562 تونىنا خىمىيىۋى ئوغۇت، 31 تونىنا مۇلياۋ يوپۇق، 2.79 تونىنا دېھقانچىلىق دورىسى ئىشلىتىلدى. يېزا ئىگىلىك ماشىنىلىرىنىڭ مەشغۇلات مىقدارى 24 مىڭ گېكتارغا، يېزىلارنىڭ ماشىنىلىشىش دەرىجىسى 93% كە يەتتى. شەھەر بويىچە يېزا - بازار كارخانىسى 6611 گە، ئومۇمىي كىرىسى 150 مىليون يۈەنگە يەتتى.

ساناقەت ئومۇمىي مەھسۇلات قىممىتى 425 مىليون 170 مىڭ يۈەن (ئۆزگەرمەس باھا بويىچە ھېسابلىغاندا 297 مىليون 940 مىڭ يۈەن) گە يېتىپ، 1993 - يىلىدىكىدىن 15.5% ئاشتى، بۇنىڭ ئىچىدە شەھەرگە قاراشلىق ساناقەتنىڭ ئومۇمىي مەھسۇلات قىممىتى 109 مىليون 160 مىڭ يۈەنگە يېتىپ، 9.46% ئاشتى. مۇشۇ بىر يىلدا 205 مىليون 590 مىڭ كىلوۋات سائەت توك، 75 مىڭ تونىنا سېمونت (شەھەرلىك سېمونت زاۋۇتىنىڭ 14 مىڭ تونىنا)، 36 مىليون 820 مىڭ مېتر پاختا رەخت، 4207 تونىنا سۇلياۋ ياسالما (دېھقانچىلىققا ئىشلىتىلىدىغان سۇلياۋ يوپۇق 3923 تونىنا)، 420 تونىنا گۈڭگۈرت كىسلاتاسى، 10 مىڭ 968 تونىنا پاختا يېپ، 25 مىڭ مېتر يۇڭ توقۇلما، 557 يۇڭ ئەدىيال، 3520 تونىنا پىۋا ئىشلەپچىقىرىلدى. 1 - ئايدا شەھەرلىك ھۇنەر - سەنئەت شىركىتى بىلەن گۈاڭجۇ «يېشىن» زاۋۇتى ھەمكارلىشىپ كىرگۈزگەن ئالتۇن بېرىش ماشىنىسى، زىننەت بۇيۇمىغا گۈل ئويۇش ماشىنىسى، زىننەت بۇيۇملىرى قېلىپى ياساش ماشىنىسى قاتارلىق 19 يۈرۈشلەشتۈرۈلگەن ئۇسكۇنە ئىشلەپچىقىرىشقا كىرىشتۈرۈلۈپ، ھەرخىل زىننەت بۇيۇمىدىن ئون كىلوگرام ئىشلەپچىقىرىلىپ، 1 مىليون 300 مىڭ يۈەن مەھسۇلات قىممىتى، 210 مىڭ يۈەن پايدا، باج يارىتىلدى. جەمئىيەت بويىچە تۇراقلىق مۇلۇككە 208 مىليون يۈەن مەبلەغ سېلىندى، بۇنىڭ ئىچىدە يېڭىلاش، ئۆزگەرتىش قۇرۇلۇشىغا سېلىنغان مەبلەغ 58 مىليون 570 مىڭ يۈەن. ئاپتونوم رايونىمىزنىڭ ئىچى ۋە سىرتىغا دائىر ھەمكارلىق تۇرىدىن ئونى ئىمزالاندى. 1994 - يىللىق ئۇرۇمچى كېڭىشىش يىغىنىدا شەھەرگە قاراشلىق كارخانىلار ئالتە تۈر بويىچە توختام ۋە كېلىشىم ئىمزالىدى، كىرگۈزۈلىدىغان مەبلەغ 12 مىليون 500 مىڭ يۈەنگە يەتتى؛ مەبلەغ كىرگۈزۈش تۈرىدىن ئۈچى ئەملىلەشتى، 3 مىليون 200 مىڭ يۈەن مەبلەغ كىرگۈزۈلدى. شەھەر رايوندا دۆلەتنىڭ تەستىقلىشى بىلەن يەرلىك سودا، چېگرا سودىسى بويىچە ئىگىلىك باشقۇرۇش ھوقۇقىغا ئېرىشكەن كارخانىدىن 11 ى بار. شەھەر بويىچە يولۇچى ئوبوروت مىقدارى 400 مىليون 80 مىڭ ئادەم/كىلومېتر غا، يۈك ئوبوروت مىقدارى 140 مىليون 220 مىڭ تونىنا/كىلومېتر (شەھەرگە قاراشلىق ئورۇنلارنىڭ 6 مىليون 500 مىڭ تونىنا/كىلومېتر) غا يەتتى. شەھەر رايونىدا تاشيولدا توشۇلغان يولۇچى 890 مىڭ ئادەم (قېتىم) گە، تاشيولدا توشۇلغان يۈك 160 مىڭ تونىنغا، ئايروپىلاندا توشۇلغان يولۇچى 66 مىڭ 800 ئادەم (قېتىم) گە، ئايروپىلاندا توشۇلغان يۈك 1000 تونىنغا يەتتى. پوچتا - تېلېگراف كەسپىنىڭ ئومۇمىي تىجارەت سوممىسى 11 مىليون 535 مىڭ يۈەنگە، يىل ئاخىرىدىكى پروگراممىلىق تېلېفون 8707 توچكىغا يەتتى. 8 - ئاينىڭ 10 - كۈنى 800 مېگاگىق كۆچمە تېلېفون ئىشلىتىلىشكە باشلىدى. مۇشۇ بىر يىلدا قەشقەر سەيلە - سايامەت، سودا يەرمەنكىسىگە 43 مىڭ 400 ئادەم (قېتىم) كەلدى، سايامەتچىلىكتىن قېلىنغان كىرىم 2 مىليون 320 مىڭ يۈەنگە يەتتى. جەمئىيەت بويىچە ئىستېمال تاۋارلىرىنىڭ پارچە سېتىلىش ئومۇمىي سوممىسى 434 مىليون 50 مىڭ يۈەنگە، يېزا ئىگىلىك ئىشلەپچىقىرىش ۋاستىلىرىنىڭ توپ تارقىتىلىش سوممىسى 21 مىليون 80 مىڭ يۈەنگە، بازار سودىسىدا پۇتۇشۇلگەن سومما 320 مىليون

يۈەنگە يەتتى.

پەن - تېخنىكا، مائارىپ، مەدەنىيەت، سەھىيە، تەنتەربىيە ئىشلىرى

شەھەر بويىچە ئوتتۇرا دەرىجىلىكتىن يۇقىرى كەسپىي تېخنىكا ۋەزىپىسى بار پەن - تېخنىكا خادىمى 3452. شەھەر بويىچە باشلانغۇچ مەكتەپ 60، ئوقۇغۇچىسى 30 مىڭ 100؛ ئوتتۇرا مەكتەپ 26، ئوقۇغۇچىسى 9100؛ تېخنىكۇم ئون، ئوقۇغۇچىسى 6476؛ ئالىي مەكتەپ ئۈچ، ئوقۇغۇچىسى 4109؛ ئوقۇتقۇچى 4929. شەھەر بويىچە رادىئونىڭ ئاھالىنى قاپلاش نىسبىتى %100 كە، سىمسىز تېلېۋىزىيىنىڭ قاپلاش نىسبىتى %100 كە يەتتى، سىملىق تېلېۋىزىيىنىڭ قاپلاش نىسبىتى %50 بولدى. تىببىي داۋالاش - سەھىيە ئاپپاراتى 117، سەھىيە تېخنىكا خادىمى 3564، كېسەل كارىۋىتى 2084. شەھەر تەنھەرىكەتچىلىرى قەشقەر ۋىلايىتى بويىچە ئۆتكۈزۈلگەن تەنھەرىكەت يىغىندا بەش ئالتۇن مېدال، ئالتە كۈمۈش مېدال، توققۇز مىس مېدال ئالدى. ئاپتونوم رايونىمىزغا 33 تەنھەرىكەتچى يەتكۈزۈپ بېرىلدى. 13 قېتىم شەھەر دەرىجىلىك تەنھەرىكەت يىغىنى ئۆتكۈزۈلدى، مۇسابىقىگە 6000 نادەم (قېتىم) قاتناشتى.

خەلق تۇرمۇشى

1994 - يىلى شەھەر - بازار ئاھالىسىنىڭ كىشى بېشىغا توغرا كېلىدىغان ئوتتۇرىچە تۇرمۇش خىراجىتى كىرىمى 2504 يۈەنگە، يېزا ئاھالىسىنىڭ كىشى بېشىغا توغرا كېلىدىغان ئوتتۇرىچە ساپ كىرىمى 927 يۈەنگە يەتتى. شەھەر بويىچە يىل ئاخىرىدىكى ئىشچى - خىزمەتچى 54 مىڭ 100 بولۇپ، مۇشۇ بىر يىلدا 221 مىليون 909 مىڭ يۈەن ئىش ھەققى تارقىتىلدى. مۇشۇ بىر يىلدا تەمىنلەنگەن ئومۇمىي تۇرۇبا سۇيى 14 مىليون 760 مىڭ تونناغا، سۇيۇقلاشتۇرۇلغان نېفىت گازى 1625 تونناغا يەتتى. شەھەر بويىچە 314 گېكتار باغچا، ئورمان ۋە كوكۇلمەيدان بار.

1994 - يىلى شەھەر بويىچە ئاھالىنىڭ تۇغۇلۇش نىسبىتى ‰14.4، ئۆلۈش نىسبىتى ‰4.6، تەبىئىي كۆپىيىش نىسبىتى ‰9.8 بولدى.

جاڭ لى

☆ 4 - ئاينىڭ 23 - كۈنى قەشقەر شەھەرلىك سودا جەمئىيىتى قۇرۇلدى.

☆ 5 - ئاينىڭ 7 - كۈنى قەشقەر شەھىرى ئاپتونوم رايونلۇق «تەكرىتاغ لوڭقىسى» شەھەر قۇرۇلۇشى مۇسابىقىسىدە ئالا مۇكاپاتقا ئېرىشتى.

☆ 5 - ئاينىڭ 10 - كۈنى قەشقەر شەھەرلىك ئەمگەك كۆچى بازىرى تىجارەت باشلىدى.

☆ 7 - ئايدا قەشقەر شەھەرلىك شەھەر قۇرۇلۇشى كومىتېتى مۇھىت ئاسراش ئىدارىسىنىڭ تازىلىق ئىشچىسى مۇكەررەم مەھەممەت قۇرۇلۇش مىنىستىرلىكى تەرىپىدىن ئەمگەك نەمۇنىسى بولۇپ باھالاندى.

چىن سۇڭ

قەشقەر كونا شەھەر ناھىيىسى

ئاساسىي ئەھۋالى

قەشقەر كونا شەھەر ناھىيىسى پامىر ئېگىزلىكىنىڭ شەرقىي ئېتىكىگە، تارىم ئويمانلىقىنىڭ غەربىي چېتىگە جايلاشقان. ناھىيىنىڭ 1994 - يىلدىكى ئومۇمىي نوپۇسى 356 مىڭ 21، بۇنىڭ ئىچىدە ئاز سانلىق مىللەتلەر نوپۇسى 352 مىڭ 657. ناھىيە بويىچە تېرىلغۇ يەر كۆلىمى 42 مىڭ 640 گېكتار، ئاشلىق تېرىلغۇ كۆلىمى 36 مىڭ 500 گېكتار (ئاق يەر ۋە ئېگىز ئورۇنغا تېرىلغان كۆلەم)، ئىقتىسادىي زىرائەت كۆلىمى 16 مىڭ گېكتار. كىلىماتى مۆتىدىل بەلباغىنىڭ قۇرغاق كىلىماتىغا كىرىدۇ.

پارتىيە، ھۆكۈمەت ئورگانلىرىنىڭ ئاساسلىق مەسئۇللىرى

ج ك پ قەشقەر كونا شەھەر ناھىيىلىك 7 - نۆۋەتلىك كومىتېتىنىڭ شۇجىسى: ياۋ يىجيەن.

11 - نۆۋەتلىك خەلق قۇرۇلتىيى دائىمىي كومىتېتىنىڭ مۇدىرى: ھەسەن ساۋۇت؛ مۇئاۋىن مۇدىرلىرى: خاۋ شىڭشۇن، ئىبلى باقى، چىن دالۇڭ، مەھەممەت قۇربان.

ھاكىمى: ئابدۇكېرىم سەلەي؛ مۇئاۋىن ھاكىملىرى: دۇەن لىن، جاڭ مىڭگۇڭ (6 - ئايدا ۋەزىپىسىدىن يۆتكەلدى)، ئېزىز تەۋەككۇل، قۇربان سۇلايمان، چىن لىسەي؛ پەن - تېخنىكىغا مەسئۇل مۇئاۋىن ھاكىمى: لى جىڭتيەن.

سىياسىي كېڭەش 9 - نۆۋەتلىك كومىتېتىنىڭ رەئىسى: ئەركىن ئىمىن؛ مۇئاۋىن رەئىسلىرى: ياڭ جىڭشەن، ھەسەنجان ساقى، مىجىت ئەمەت، چىن شياۋلۇڭ، ئابدۇكېرىم ھاجى.

خەلق سوت مەھكىمىسىنىڭ باشلىقى: ئېزىز ئىبراھىم.

خەلق تەپتىش مەھكىمىسىنىڭ باش تەپتىشى: ئىيسا ئىسمائىل.

ئىقتىسادىي جەھەتتىكى يېڭى تەرەققىيات

1994 - يىلى ناھىيە بويىچە يېزا ئىگىلىك ئومۇمىي مەھسۇلات قىممىتى 494 مىليون 220 مىڭ يۈەن (ھازىرقى باھا بويىچە ھېسابلاندى، تۆۋەندىمۇ شۇنداق) گە يېتىپ، 1993-يىلدىكىدىن %0.65 ئاشتى (ئۆزگەرمەس باھا بويىچە

ھېسابلاندى) . مۇشۇ يىر يىلدا 143 مىلىگ 271 تونىنا ئاشلىق، 4765 تونىنا ياغلىق دان، 15 مىلىگ 17 تونىنا پاختا ئېلىندى. مۇشۇ يىر يىلدا 1389 گېكتار يەردە ئورمان بەرپا قىلىنىپ، 2 مىليون 300 مىلىگ توپ كۆچەت تىكىلدى. 36 مىلىگ 122 تونىنا مېۋە - چېۋە ئېلىندى. 34 مىلىگ 571 تونىنا (ناتوزال مىقدار بويىچە ھېسابلاندى) خىمىيۋى ئوغۇت ئىشلىتىلدى. مۇشۇ يىر يىلدا 7213 تونىنا گۆش، 4118 تونىنا سۈت، 558 تونىنا قوي يۇڭى، ئۇچ تونىنا تۆگە يۇڭى، 3400 پارچە كالا تېرىسى، 77 مىلىگ 495 پارچە قوي تېرىسى، 1388 تونىنا تۇخۇم ئېلىندى، 55 تونىنا بېلىق تۇتۇلدى. ئېتىز - ئېرىق مۇ ئىنشائات ئاساسي قۇرۇلۇشىغا 1 مىليون 510 مىلىگ يۇەن مەبلەغ سېلىندى، 186.6 كىلومېتر ئۆزەنلۇقتا ئېرىق - ئۆستەڭ چېپىلدى، ئون قۇدۇق قېزىلدى، سۇغىرىش رايونى 374 گېكتار كۆپەيتىلدى. 200 گېكتار ئوتلاق قاشالاندى، 30 كىلومېتر ئۆزەنلۇقتا كۆچ يولى، ئىككى ئېغىل - قوتان ياسالدى. يېزا - بازار كارخانىلىرىنىڭ ئومۇمي كىرىسى 60 مىليون 170 مىلىگ يۇەنگە يەتتى.

سانائەت ئومۇمي مەھسۇلات قىممىتى 218 مىليون 80 مىلىگ يۇەنگە يېتىپ، 1993 - يىلدىكىدىن 3.47% ئاشتى. مۇشۇ يىر يىلدا 14 مىليون 18 مىلىگ كىلوۋات سائەت توك، 3600 تونىنا تۆز، 951.4 تونىنا ئىنچىكە ئىشلەنگەن يود قوشۇلغان تۆز، 15 مىلىگ 649 تونىنا چىگىتى ئايرىلغان پاختا، 1054.5 تونىنا پاختا يىپ، 680.4 تونىنا قىسقا پاختا تەۋىتى، 112 مىليون 167 مىلىگ دانە خىش، 3541.9 تونىنا ئۇن، 2891.3 تونىنا مۇ يېغى، 82.7 تونىنا ھەرخىل بال قاق، 228 تونىنا ئېچىملىك ئىشلەپچىقىرىلدى. يېڭىدىن قۇرۇلغان ۋە قۇرۇلۇۋاتقان 4 - دەرىجىلىك ئېلېكتر ئىستانسىسى (كىچىك 3 - دەرىجىلىك دەپمۇ ئاتىلىدۇ)، 35 كىلوۋولتلۇق توك يوللاش - بېسىم ئۆزگەرتىش توك لىنىيىسى قاتارلىق تۈزلەرگە 9 مىليون 910 مىلىگ يۇەن مەبلەغ سېلىندى. ئىشلەپچىقىرىشقا كىرىشتۈرۈلگەن مۇپەتلىك ئۇرۇقلۇق چىگىت ئايرىش زاۋۇتى، پاختا توقۇمچىلىق فابرىكىسىنىڭ يەل ئارقىلىق يىپ ئىگىرىش سېخىغا 4 مىليون 300 مىلىگ يۇەن مەبلەغ سېلىندى. جەمئىيەت بويىچە تۇراقلىق مۇلۇككە 21 مىليون 390 مىلىگ يۇەن مەبلەغ سېلىندى. مۇشۇ يىر يىلدا يولۇچى ئوبوروت مىقدارى 6 مىليون 48 مىلىگ ئادەم/كىلومېتر غا، يۈك ئوبوروت مىقدارى 44 مىليون 383 مىلىگ 200 تونىنا/كىلومېتر غا يەتتى. پوچتا - تېلېگراف كەسپىنىڭ ئومۇمي تىجارەت سوممىسى 1 مىليون 160 مىلىگ يۇەنگە، يىل ئاخىرىدىكى پروگراممىلىق تېلېفون 639 توچكىغا يەتتى. سايامەتچىلىكتىن 50 مىلىگ يۇەن كىرىم قىلىندى. يېزا ئىگىلىك ئىشلەپچىقىرىش ۋاستىلىرىنىڭ پارچە سېتىلىش سوممىسى 34 مىليون 400 مىلىگ يۇەنگە، بازار سودىسىدا پۈتۈشۈلگەن سومما 93 مىليون 180 مىلىگ يۇەنگە يەتتى.

پەن - تېخنىكا، مائارىپ، مەدەنىيەت، سەھىيە، تەنتەربىيە ئىشلىرى

ناھىيە بويىچە ئوتتۇرا دەرىجىلىكتىن يۇقىرى كەسپىي تېخنىكا ۋەزىپىسى بار پەن - تېخنىكا خادىمى 621، يۇنىلگ ئىچىدە ئالىي دەرىجىلىك كەسپىي تېخنىكا ۋەزىپىسى بارلار 23. « ،321، پەن - تېخنىكىدا ئۇلگە كۆرسىتىش بېزىسى قۇرۇلۇشىنى تەشكىللەپ يولغا قويۇش» توزى قەشقەر ۋىلايىتىنىڭ پەن - تېخنىكا تەرەققىياتى بويىچە 3 - دەرىجىلىك مۇكاپاتىغا ئېرىشتى. ناھىيە بويىچە باشلانغۇچ مەكتەپ 193 (مىللىي باشلانغۇچ مەكتەپ 191)، ئوقۇغۇچىسى 55 مىلىگ 106 (ئاز سانلىق مىللەت ئوقۇغۇچى 54 مىلىگ 807)، مەخسۇس ئوقۇتقۇچى 1822 (ئاز سانلىق مىللەت ئوقۇتقۇچى 1789)؛ ئوتتۇرا مەكتەپ 25 (مىللىي ئوتتۇرا مەكتەپ 24)، ئوقۇغۇچىسى 9003 (ئاز سانلىق مىللەت ئوقۇغۇچى 8907)، مەخسۇس ئوقۇتقۇچى 876 (ئاز سانلىق مىللەت ئوقۇتقۇچى 807)؛ بالىلار باغچىسى ئىككى (مىللىي بالىلار باغچىسى بىر)، باغچىدىكى بالا 210 (ئاز سانلىق مىللەت بالا 110)، تەربىيىچى، ئوقۇتقۇچى 13 (ئاز سانلىق مىللەت تەربىيىچى، ئوقۇتقۇچى يەتتە). رادىئونىڭ ئاھالىنى قاپلاش نىسبىتى 80% كە يەتتى، تېلېۋىزىيىنىڭ ئاھالىنى قاپلاش نىسبىتى 60% بولدى. تىببىي داۋالاش - سەھىيە ئاپپاراتى 20، سەھىيە تېخنىكا خادىمى 486 (ئاز سانلىق مىللەت خادىم 419)، كېسەل كارىۋاتى 603. قەشقەر كونا شەھەر ناھىيىسىنىڭ ۋەكىللەر كوماندىسى قەشقەر ۋىلايىتى بويىچە ئۆتكۈزۈلگەن چېلىشىش مۇسابىقىسىدە ئەركىن چېلىشىش ۋە قەدىمچە چېلىشىشتا كوللېكتىپ 3 - لىككە ئېرىشتى؛ ۋىلايەت، ئاپتونوم رايونىمىز بويىچە ئۆتكۈزۈلگەن بوكسيورلۇق مۇسابىقىسىدە نۆرمۇھەممەت ئىسمائىل 71 كىلوگرام دەرىجىلىكلەر بويىچە 1 - لىككە، تۇراخۇن 63.5 كىلوگرام دەرىجىلىكلەر بويىچە 2 - لىككە ئېرىشتى. ئاپتونوم رايونلۇق 3 - نۆۋەتلىك ئاز سانلىق مىللەتلەر تەنھەرىكەت يىغىنىدا چېلىشىش تەنھەرىكەتچىسى ئادىل 64 كىلوگرام دەرىجىلىكلەر بويىچە 2 - لىككە، جۈمەئاخۇن 68 كىلوگرام دەرىجىلىكلەر بويىچە 3 - لىككە ئېرىشتى؛ مەھەممەت ئىمىن ئات بەيگىسىدە 3 - لىككە ئېرىشتى. مۇشۇ يىر يىلدا يېزا - بازارلاردا يەتتە قېتىم تەنھەرىكەت يىغىنى ئۆتكۈزۈلدى، مۇسابىقىگە 1689 ئادەم (قېتىم) قاتناشتى. 9341 ئادەم «دۆلەتنىڭ تەنتەربىيىدە چېنىقىش ئۇلچىمى» گە يەتتى.

خەلق تۇرمۇشى

1994 - يىلى بازار ئاھالىسىنىڭ كىشى بېشىغا توغرا

جياڭ زېمىن ئۇيغۇر دېھقانلارغا جاۋاب خەت يازدى

1994 - يىل 1 - ئاينىڭ 20 - كۈنى باش شۇجى جياڭ زېمىن قەشقەر كونا شەھەر ناھىيىسى پاختەكلە بېزىسىدىكى بارلىق دېھقانلارغا جاۋاب خەت يازدى:

قەشقەر كونا شەھەر ناھىيىسى پاختەكلە بېزىسىدىكى بارلىق دېھقان يولداشلارغا:

مەن سىلەرنىڭ يولداش سەيپىدىن ئەزىزىدىن مافا ئەۋەتكەن خېتىڭلارنى تاپشۇرۇپ ئېلىپ ئىنتايىن خوشال بولدۇم. مەن سىلەرنىڭ 40 نەچچە يىلدىن بۇيان رەئىس ماۋزېدۇڭنىڭ جاۋاب خېتىنىڭ ئىلھامى بىلەن، ۋەتەنپەرۋەرلىك روھىنى جارى قىلدۇرۇپ، ئۆز كۈچۈڭلەرگە تايىنىپ ئىش كۆرۈپ، جاپا - مۇشەققەتنى چىداپ كۆرەش قىلىپ، ئىشلەپچىقىرىشنى ئىزچىل راۋاجلاندۇرۇپ، ماددىي مەدەنىيەت تۇرمۇشىڭلارنى باغىشلاشتا خوشاللىنارلىق نەتىجىلەرنى قولغا كەلتۈرگەنلىكىڭلارنى تەبرىكلەيمەن.

سىلەرنىڭ يېڭى تارىخىي دەۋردە يولداش دېڭ شياۋپىڭنىڭ جۇڭگوچە سوتسىيالىزم قۇرۇش نەزەريىسى ۋە پارتىيىنىڭ ئاساسىي لۇشبەنلىنىڭ يېتەكچىلىكىدە، شىنجاڭ ئۇيغۇر ئاپتونوم رايونلۇق پارتكومىنىڭ رەھبەرلىكىدە، پارتىيە 14 - قۇرۇلتىيىنىڭ روھىنى داۋاملىق ئىزچىللاشتۇرۇپ، مىللەتلەر ئىتتىپاقلىقىنى كۈچەيتىپ، يول ئېچىپ ئىلگىرىلەشكە جۇرئەت قىلىپ، ئىقتىسادىي تەرەققىياتنى تېزلىتىپ، ماددىي مەدەنىيەت ۋە مەنۋى مەدەنىيەت قۇرۇلۇشىنى ياخشى ئېلىپ بېرىپ، ھاللىق سەۋىيىگە يېتىشنى ئىمكانقەدەر تېز ئەملگە ئاشۇرۇپ، ئۆز يۇرتۇڭلارنى گۈللەنگەن سوتسىيالىستىك يېڭى بېزا قىلىپ قۇرۇپ چىقىشىڭلارنى ئۈمىد قىلىمەن.

جياڭ زېمىن

1994 - يىل 1 - ئاينىڭ 20 - كۈنى

1993 - يىل 8 - ئاينىڭ 30 - كۈنى يولداش ماۋ زېدۇڭ تۇغۇلغانلىقىنىڭ 100 يىللىقىنى ۋە رەئىس ماۋ زېدۇڭنىڭ پاختەكلە بېزىسىدىكى دېھقانلارغا ئۆز قولى بىلەن جاۋاپ خەت يازغانلىقىنىڭ 41 يىللىقىنى خاتىرىلىگەندە، بۇ بېزىدىكى ئۇيغۇر دېھقانلار يولداش سەيپىدىن ئەزىزىدىن جياڭ زېمىنغا بىر پارچە خەت ئەۋەتكەندى، خەتتە ئەينى چاغدا رەئىس ماۋ زېدۇڭ بىلەن خەت ئالماشتۇرۇلغان مەنزىرە ئەسلەپ ئۆتۈلگەن، باش شۇجى جياڭ زېمىننىڭ 1990 - يىل 8 - ئاينىڭ 25 - كۈنى مەخسۇس بۇ يېزىغا كېلىپ ھەر مىللەت دېھقانلىرىنى يوقلىغانلىقىغا ۋە بۇ يەرنىڭ خىزمەتلىرىنى كۆزدىن كەچۈرگەنلىكىگە رەھمەت ئېيتىلغان.

2 - ئاينىڭ 4 - كۈنى چۈشتىن بۇرۇن پاختەكلە بېزىسىدىكى 12 مىللەت دېھقان داغدۇغىلىق يىغىن ئۆتكۈزدى، ئاپتونوم رايونلۇق پارتكومىنىڭ مۇئاۋىن شۇجىسى، ئاپتونوم رايونىنىڭ مۇۋاققەت رەئىسى ئابلەت ئابدۇرېشىت باش شۇجى جياڭ زېمىننىڭ جاۋاب خېتىنى ئوقۇدى ھەمدە جاۋاب خەتنى يېزىلىق پارتكومىنىڭ شۇجىسى ئوبۇل تۇرغا تاپشۇرۇپ بەردى. يۇرتداشلار غەيرەت ئۆستىگە غەيرەت قوشۇپ، پارتىيە مەركىزىي كومىتېتىنىڭ چېگرا رايون پەرزەنتلىرىگە قىلغان غەمخورلۇقىغا ئەملىي ھەرىكىتى ئارقىلىق جاۋاب قايتۇرۇش قارارىغا كېلىشتى.

لياڭ مىڭ

كېلىدىغان ئوتتۇرىچە تۇرمۇش خراجىتى كىرىمى 5. 2259 يۈەنگە، يېزا ئاھالىسىنىڭ كىشى بېشىغا توغرا كېلىدىغان ئوتتۇرىچە ساپ كىرىمى 94. 747 يۈەنگە يەتتى. ناھىيە بويىچە يىل ئاخىرىدىكى ئىشچى - خىزمەتچى 11 مىڭ 100 (توختاملىق ئىشچى - خىزمەتچى 1677) بولۇپ، مۇشۇ بىر يىلدا 53 مىليون 879 مىڭ يۈەن ئىش ھەققى تارقىتىلدى. ناھىيە بازىرىدا 68 ئادەم ئىشقا ئورۇنلاشتۇرۇلدى. ھەرخىل مال - مۈلۈك سۇغۇرتىسىنىڭ ھۆددىگە ئېلىنغان ئومۇمىي سوممىسى 303 مىليون 210 مىڭ يۈەنگە يەتتى. بازار - يېزىلاردا 7220 ئادەم (قېتىم) دۆلەتنىڭ ياردىمىگە ئېرىشتى، كوللېكتىپ تەرىپىدىن بېقىلمۇاتقان يېتىم - يېسىر، بوۋاي - مومايلار مېيىپ، بالا 252. ياشانغانلار ساناتورىيىسى 13 بولۇپ، 92 بوۋاي - مومايلار بېقىلدى؛ يېتىم بالىلار مەكتىپىدىن بىرى بار بولۇپ، ئېغىنكا، ھۈنەر ئۆگىنىدىغان كۇرسانتتىن 55 ى قوبۇل قىلىندى. 1994 - يىلى قەشقەر كونا شەھەردىكى يەر تەۋرىگەن رايوندا 5457 ئېغىز ياغاچ - خىش قۇرۇلمىلىق ئۆي سېلىندى، بۇ ئۆيلەرنىڭ كۆلىمى 110 مىڭ 574 كۋادرات مېتر كېلىدۇ؛ 28 مەكتەپ، 18 ئېغىز كەنت كومىتېتى ئىشخانىسى، ئىككى مەدەنىيەت مەركىزى، ئىككى شىپاخانا، تۆت ياشانغانلار ساناتورىيىسى يېڭىباشتىن سېلىندى، بۇلارغا دۆلەت 13 مىليون 831 مىڭ يۈەن مەبلەغ سالدى.

1994 - يىلى ناھىيە بويىچە ئاھالىنىڭ تۇغۇلۇش نىسبىتى ‰24.17، ئۆلۈش نىسبىتى ‰12.02، تەبىئىي كۆپەيىش نىسبىتى ‰12.15 بولدى.

7 - ئاينىڭ 9 - كۈنى قىزىل دەريانىڭ سېكونتلۇق ئېقىن مىقدارى 480 كۇب مېتردىن يەتتى، كەلكۈن ئاپىتى كەلتۈرۈپ چىقارغان ئىقتىسادىي زىيان 3 مىليون 430 مىڭ يۈەنگە يەتتى.

ۋالڭ چېڭفۇ

قەشقەر يېڭىشەھەر ناھىيىسى

ئاساسىي ئەھۋالى

قەشقەر يېڭىشەھەر ناھىيىسى تارىم ئويمانلىقىنىڭ غەربىي چېتىدە، پامىر ئېگىزلىكىنىڭ شەرقىي ئېتىكىدىكى قەشقەر كەلكۈندىن ھاسىل بولغان تىنىما تۈزلەڭلىكىدە جايلاشقان. ناھىيىنىڭ 1994 - يىلدىكى ئومۇمىي نوپۇسى 254 مىڭ 981، يۇنىڭ ئىچىدە ئاز سانلىق مىللەتلەر نوپۇسى 238 مىڭ 129. ناھىيە بويىچە تېرىلغۇ يەر كۆلىمى 3502 گېكتار، ئاشلىق تېرىلغۇ كۆلىمى 2291 گېكتار، ياغلىق زىرائەت تېرىلغۇ كۆلىمى 1801 گېكتار. كىلىماتى مۆتىدىل بەلباغنىڭ قۇرۇقلۇق تىپىدىكى قۇرغاق كىلىماتىغا كىرىدۇ.

پارتىيە، ھۆكۈمەت ئورگانلىرىنىڭ ئاساسلىق مەسئۇللىرى

ج ك پ قەشقەر يېڭىشەھەر ناھىيىلىك 10 - نۆۋەتلىك كومىتېتىنىڭ شۇجىسى: بەي شياۋ.

10 - نۆۋەتلىك خەلق قۇرۇلتىيى دائىمىي كومىتېتىنىڭ مۇدىرى: تۇرسۇن ئەمەت؛ مۇئاۋىن مۇدىرلىرى: تەن يۈجۇڭ، خۇ تىڭتەي (2 - ئايدا ۋەزىپىسىدىن يۆتكەلدى)، سەيىتنىسا زايىت، چېن زۇڭيۈەن، سەمەت نامان.

ھاكىمى: ئىلى مەھەممەت؛ مۇئاۋىن ھاكىملىرى: جۇ خۇي (5 - ئايدا ۋەزىپىسىدىن يۆتكەلدى)، خۇ سۇنشاڭ، مەمتىمىن ساۋۇت، ۋالڭ تېيمىن، رەخمەت ماموت؛ پەن - تېخنىكىغا مەسئۇل مۇئاۋىن ھاكىمى: لى جۈڭيى.

سىياسىي كېڭەش 10 - نۆۋەتلىك كومىتېتىنىڭ رەئىسى: مەھەممەت ئىبراھىم؛ مۇئاۋىن رەئىسلىرى: ئابدۇراخمان توختى ھاجى، زۇنئون ماموت، ماموت ناسىر، سادىر سەلەي، يالڭ جىنفاڭ، ئابلىكىم ھاجى، تېمەن مىڭشەن.

خەلق سوت مەھكىمىسىنىڭ باشلىقى: ئەمەت ماموت.

خەلق تەپتىش مەھكىمىسىنىڭ باش تەپتىشى: ئوبۇل تاش.

ئىقتىسادىي جەھەتتىكى يېڭى تەرەققىيات

ناھىيە بويىچە يېزا ئىگىلىك ئومۇمىي مەھسۇلات قىممىتى 248 مىليون 320 مىڭ يۈەن (ھازىرقى باھا بويىچە ھېسابلاندى، تۆۋەندىمۇ شۇنداق) گە يېتىپ، 1993 - يىلدىكىدىن 8.9% ئاشتى (ئۆزگەرمەس باھا بويىچە ھېسابلاندى). مۇشۇ يىل يىلدا 102 مىڭ 649 تونىنا ئاشلىق، 2348 تونىنا ياغلىق دان، 16 مىڭ 500 تونىنا پاختا ئېلىندى. مۇشۇ يىل يىلدا 1083 گېكتار يەردە ئورمان بەرپا قىلىنىپ، 1 مىليون 103 مىڭ 700 تۈپ كۆچەت تىكىلدى. مۇشۇ يىل يىلدا 4485 تونىنا گۆش، 2781 تونىنا سۈت، 506 تونىنا تۇخۇم، 420 تونىنا يۇڭ، 117 مىڭ 790 پارچە تېرە ئېلىندى. ئېنېرگىيە - ئېنېرگىيە سۇ ئىنشائات ئاساسىي قۇرۇلۇشىغا 20 مىليون 660 مىڭ يۈەن مەبلەغ سېلىندى، 154 كىلومېتر ئۈزۈنلۇقتا ئېنېرگىيە - ئۆستەڭ چېپىلدى، 52 قۇدۇق قېزىلدى، سۇغۇرىش كۆلىمى 40 گېكتار كۆپەيتىلدى. يېزا - بازار كارخانىسى 4308 (يېزا باشقۇرغىنى 56، كەنت باشقۇرغىنى 124، خۇسۇسىي ئىگىلىكتىكىسى 4128) گە، ئومۇمىي كىرىمى 75 مىليون 180 مىڭ يۈەنگە يەتتى.

سانائەت ئومۇمىي مەھسۇلات قىممىتى 164 مىليون 170 مىڭ يۈەن بولۇپ، 1993 - يىلدىكىدىن 4.5% تۆۋەنلەپ كەتتى. مۇشۇ يىل يىلدا 920 مىڭ كىلوۋات سائەت توك، 21 مىڭ تونىنا كۆمۈر، 13 مىڭ 975 تونىنا چىگىتى ئايرىلغان پاختا، 2285 تونىنا پاختا يىپ، 199 تونىنا ئىچىملىك - ھاراق (ئاق ھاراق 167 تونىنا)، 2692 تونىنا ئۇن، 1719 تونىنا سۇ يېغى، 3043 تونىنا يەم - بوغۇز، 117 تونىنا فابرىكا قەغىزى، 61 تونىنا سوپۇن، 38 تونىنا كونسېرۋا ئىشلەپچىقىرىلدى. يېڭىدىن قۇرۇلغان ۋە قۇرۇلۇۋاتقان 48 تۈرگە 23 مىليون يۈەن مەبلەغ سېلىندى. جەمئىيەت بويىچە تۈراقلىق مۇلۇككە 11 مىليون 360 مىڭ يۈەن مەبلەغ سېلىندى. مۇشۇ يىل يىلدا يولۇچى ئوبوروت مىقدارى 3 مىليون 840 مىڭ ئادەم/كىلومېتر، يۈك ئوبوروت مىقدارى 820 مىڭ تونىنا/كىلومېتر بولدى. پوچتا - تېلېگراف كەسپىنىڭ ئومۇمىي تىجارەت سوممىسى 1 مىليون 550 مىڭ يۈەنگە، يىل ئاخىرىدىكى پروگراممىلىق تېلېفون 776 توپكىغا يەتتى.

پەن - تېخنىكا، مائارىپ، مەدەنىيەت، سەھىيە، تەنتەربىيە ئىشلىرى

ناھىيە بويىچە ئوتتۇرا دەرىجىلىكتىن يۇقىرى كەسپىي تېخنىكا ۋەزىپىسى بار پەن - تېخنىكا خادىمى 587. مۇشۇ يىل يىلدا ۋىلايەت - ئوبلاست دەرىجىلىك پەن تەتقىقات تۈرىدىن بەشى تاماملاندى، يۇنىڭ ئىچىدە «شىنجاڭ 63 — 2SB»، چوڭقۇر قۇدۇقلارغا ئىشلىتىلىدىغان قول ناسوسى تېخنىكىسىنىڭ سۇ بىلەن تەمىنلەش تۈرىدە قوللىنىلىشى» دېگەن تەتقىقات تۈرى مەملىكەتلىك ۋەتەنپەرۋەرلىك تازىلىق ھەرىكىتى كومىتېتىنىڭ 2 - دەرىجىلىك مۇكاپاتىغا، «بۇغداينىڭ يىلتىزىدا بىرلەشمە تازىرات تۈراقلاشتۇرغۇچى خۇرۇچ بويىچە ئۇلگە كۆرسىتىش ۋە

قەشقەر بىكىشەھەر ناھىيىسىدە ئىككى قەۋەتلىك ئاپتوبۇس بار بولدى.
جىك ۋېنجۇن فوتوسى

ئۇنى كېڭەيتىش» دېگەن تەتقىقات تورى ئاپتونوم رايونىمىزنىڭ پەن - تېخنىكا تەرەققىياتى بويىچە 3 - دەرىجىلىك مۇكاپاتىغا، «قەشقەر ژىلايىتى بويىچە 500 مىڭ مو تونىلىق ئاشلىق ئىتىرى بەرپا قىلىش تېخنىكىسىنى يارىتىش» دېگەن تەتقىقات تورى قەشقەر ژىلايىتىنىڭ پەن - تېخنىكا تەرەققىياتى بويىچە ئالاھىدە دەرىجىلىك مۇكاپاتىغا ئېرىشتى. ناھىيە بويىچە باشلانغۇچ مەكتەپ 86 (مىللىي باشلانغۇچ مەكتەپ 85)، ئوقۇغۇچىسى 35 مىڭ 383 (ئاز سانلىق مىللەت ئوقۇغۇچى 34 مىڭ 498)؛ ئوتتۇرا مەكتەپ 17 (مىللىي ئوتتۇرا مەكتەپ 16)، ئوقۇغۇچىسى 11 مىڭ 287 (ئاز سانلىق مىللەت ئوقۇغۇچى 10 مىڭ 806)؛ تېخنىكۇم بىر، ئوقۇغۇچىسى 80؛ بالىلار باغچىسى ئىككى، باغچىدىكى بالا 108 (ئاز سانلىق مىللەت بالا 23)؛ ھەرخىل ئوقۇتقۇچى 1733 (ئاز سانلىق مىللەت ئوقۇتقۇچى 1622). رادىئونىڭ ئاھالىنى قاپلاش نىسبىتى 95% كە، تېلېۋىزىيىنىڭ ئاھالىنى قاپلاش نىسبىتى 80% كە يەتتى. تىببىي داۋالاش - سەھىيە ئاپپاراتى 24، سەھىيە تېخنىكا خادىمى 389، كېسەل كارىۋىتى 416. ناھىيە تەۋەرىكەتچىلىرى قەشقەر ژىلايىتى بويىچە ئۆتكۈزۈلگەن ئىشتىن سىرتقى تەتەرىبىيە مەكتەپلىرىنىڭ تەۋەرىكەت يېغىنىدا ئۈچ ئالتۇن مېدال، يەتتە كۈمۈش مېدال ئالدى. مۇشۇ بىر يىلدا يېزا - بازارلاردا 70 قېتىم تەۋەرىكەت يېغىنى، 18 قېتىم ناھىيە دەرىجىلىك تەۋەرىكەت يېغىنى ئۆتكۈزۈلدى، مۇسابىقىگە 51 مىڭ ئادەم (قېتىم) «دۆلەتنىڭ تەتەرىبىيىدە چېنىقىش ئۆلچىمى» گە يەتتى. ناھىيىلىك تەتەرىبىيە كومىتېتىنىڭ مۇدىرى ئوبۇلقاسىم ھاشىم ئاپتونوم رايونىمىز بويىچە ئىدېئوۋى - سىياسىي خىزمەتتىكى ئىلغار شەخس، ژىلايەت بويىچە ئاممىۋى تەتەرىبىيىدىكى ئىلغار شەخس بولۇپ باھالاندى. ئاپتونوم رايونلۇق تۈنجى نۆۋەتلىك ئوتتۇرا ياشلىقلار ۋە ياشلار ۋارىتار توپ مۇسابىقىسىدە قەشقەر بىكىشەھەر ناھىيىسى چېمپىيون بولدى.

خەلق تۇرمۇشى

1994 - يىلى يېزا ئاھالىسىنىڭ كىشى بېشىغا توغرا كېلىدىغان ئوتتۇرىچە كىرىمى 685 يۈەنگە يەتتى. ناھىيە بويىچە يىل ئاخىرىدىكى ئىشچى - خىزمەتچى 8852 (توختاملىق ئىشچى - خىزمەتچى 569) بولۇپ، مۇشۇ بىر يىلدا 47 مىليون 920 مىڭ يۈەن ئىش ھەققى تارقىتىلدى. 87 ئادەم (قېتىم) دۆلەتنىڭ ياردىمىگە ئېرىشتى. كوللېكتىپ تەرىپىدىن بېقىلىۋاتقان يېتىم - يېسىر، بوۋاي - مومای، مېيىپ، بالا 508. مۇشۇ بىر يىلدا مۇھتاجلىنىڭ بۇلغىنىشىنى مۇددەت ئىچىدە تۈزەش تۇرىدىن سەككىزى تامامىلاندى، بۇ تۈرلەرگە 1 مىليون 200 مىڭ يۈەن مەبلەغ سېلىندى. ئىس - تۈتەك، چاڭ - توزان تىزگىنلەنگەن رايوندىن بىرى قۇرۇلدى، بۇنىڭ كۆلىمى 6.67 كۋادرات كىلومېتر كېلىدۇ.

1994 - يىلى ناھىيە بويىچە ئاھالىنىڭ تۇغۇلۇش نىسبىتى ‰24.55، ئۆلۈش نىسبىتى ‰10.87، تەبىئىي كۆپەيىش نىسبىتى ‰13.68 بولدى.

☆ 2 - ئايدا ئاپتونوم رايونلۇق خەلق ھۆكۈمىتى، شىنجاڭ ھەربىي رايونى قەشقەر بىكىشەھەر ناھىيىسىگە «ئىككىنى ھىمايە قىلىشتىكى نەمۇنە ناھىيە» دەپ نام بەردى.
گۈلباھار خېلىل

مارالبېشى ناھىيىسى

ئاساسىي ئەھۋالى

مارالبېشى ناھىيىسى تەكرىتاغنىڭ جەنۇبىي ئېتىكىگە، تارىم ئويمانلىقى بىلەن تەكلىماكان قۇملۇقىنىڭ غەربىي شىمالىي چېتىگە جايلاشقان. ناھىيىنىڭ 1994 - يىلدىكى ئومۇمىي نوپۇسى 224 مىڭ 315، بۇنىڭ ئىچىدە ئۇيغۇر 212 مىڭ 533. ناھىيە بويىچە تېرىلغۇ يەر كۆلىمى 38 مىڭ 530 گېكتار، ئاشلىق تېرىلغۇ كۆلىمى 19 مىڭ 40 گېكتار، ئىقتىسادىي زىرائەت تېرىلغۇ كۆلىمى 24 مىڭ 130 گېكتار. كىلىماتى مۆتىدىل بەلباغنىڭ قۇرۇقلۇق تىپىدىكى قۇرغاق كىلىماتىغا كىرىدۇ.

پارتىيە، ھۆكۈمەت ئورگانلىرىنىڭ ئاساسلىق مەسئۇللىرى

ج ك پ مارالبېشى ناھىيىلىك 8 - نۆۋەتلىك

كومىتېتىنىڭ شۇجىسى: ۋالۇ جىڭچېەن.

11 - نۆۋەتلىك خەلق قۇرۇلتىيى دائىمىي كومىتېتىنىڭ مۇدىرى: ئابدۇكېرىم يۈسۈپ؛ مۇئاۋىن رەئىسلىرى: قۇربان مەيدىن، يۈمن يىغەن، شىيالۇ لۇڭشېن (تۇ جيا، 6 - ئايدا ۋەزىپىسىدىن يۆتكەلدى)، ئايۇپ سايىم.

ھاكىمى: مەتمىمىن توختى؛ مۇئاۋىن ھاكىملىرى: يەن فېنشىن (5 - ئايدا ۋەزىپىگە تەينىلەندى)، لىن يۈڭگۇ (6 - ئايدا ۋەزىپىسىدىن يۆتكەلدى)، خې خەييۈەن، ئىلى ئاتەك، توختى راخمان؛ يەن - تېخنىكىغا مەسئۇل مۇئاۋىن ھاكىملىرى: ما خۇڭيى (3 - ئايدا ۋەزىپىگە تەينىلەندى)، گاۋ جياڭشياڭ (8- ئايدا ۋەزىپىگە تەينىلەندى).

سىياسىي كېڭەش 11 - نۆۋەتلىك كومىتېتىنىڭ رەئىسى: مۇسا تۇردى؛ مۇئاۋىن رەئىسلىرى: مەخەم داۋۇت، تۇرغۇن تۇراق، لەن يۈگۇي، چېن جياۋجۇن، ئۆمەر قازى ھاجى.

خەلق سوت مەھكىمىسىنىڭ باشلىقى: مەھەممەت ئابدۇرېھىم.

خەلق تەپتىش مەھكىمىسىنىڭ باش تەپتىشى: غوپۇر ئىمىن.

ئىقتىسادىي جەھەتتىكى يېڭى تەرەققىيات

1994 - يىلى ناھىيە بويىچە يېزا ئىگىلىك ئومۇمىي مەھسۇلات قىممىتى 452 مىليون 797 مىڭ 800 يۈەن (ھازىرقى باھا بويىچە ھېسابلاندى، تۆۋەندىمۇ شۇنداق) گە يېتىپ، 1993 - يىلىدىكىدىن %2.53 ئاشتى (ئۆزگەرمەس باھا بويىچە ھېسابلاندى). مۇشۇ يىل يىلدا 84 مىڭ 470 تونىنا ئاشلىق، 59 مىڭ 100 تونىنا پاختا ئېلىندى. 802 گېكتار يەردە ئورمان بەرپا قىلىندى. چەقىم قىلىنغان چارۋا 156 مىڭ تۇياق. بازارغا سېلىنغان تاۋار بېلىق 4.103 تونىنا. ئېلىنغان مېۋە - چېۋە 25 مىڭ 356 تونىنا. 1994 - يىلى ئېنىق - ئېرىق سۇ ئىنشائات قۇرۇلۇشىغا 3 مىليون 760 مىڭ يۈەن مەبلەغ سېلىندى. 126 قۇدۇق قېزىلدى، 107 كونا قۇدۇق رېمونت قىلىندى. يېزا - بازار كارخانىلىرىنىڭ ئومۇمىي كىرىمى 73 مىليون 490 مىڭ يۈەنگە يەتتى.

سانائەت ئومۇمىي مەھسۇلات قىممىتى 329 مىليون 260 مىڭ يۈەن بولۇپ، 1993 - يىلىدىكىدىن %20.7 تۆۋەنلەپ كەتتى. مۇشۇ يىل يىلدا 490 مىڭ كىلوۋات سائەت توك ئىشلەپچىقىرىلدى، 4 مىليون كىلوۋات سائەت توك بىلەن تەمىنلەندى، 1 مىليون تونىنا تۆرۈبا سۇيى يەتكۈزۈپ بېرىلدى، 21 مىڭ تونىنا چىگىتى ئايرىلغان پاختا، 41 مىليون 330 مىڭ دانە خىش، 1116 كۇب مېتر سېمونت قۇيۇلما، 2002 تونىنا ئۇن، 2583 تونىنا سۇ يېغى، 500 تونىنا تۆز، ئالتە تونىنا قەنت - گىلەم، ئون تونىنا پېچىنە - پىرەنىك، سەككىز تونىنا ئاچچىق سۇ، 10 مىڭ دانە ئۆششاق يېزا ئىگىلىك سايمانى، 30 مىڭ قۇر كىيىم - كېچەك ئىشلەپچىقىرىلدى. ناھىيىلىك تىرانسپورت شىركىتى توشۇغان يولۇچى 90 مىڭ ئادەم (قېتىم) گە، يولۇچى ئوبوروت مىقدارى 37 مىليون 330 مىڭ ئادەم/كىلومېتر غا يەتتى. مۇشۇ يىل يىلدا كونا ناھىيە بازىرى رايونىغا 17 مىڭ 500 تۇپ كۆچەت تىكىلدى، بىر كىلومېتر ئۇزۇنلۇقتىكى يولغا ئاسفالت يانقۇزۇلدى، 2450 مېتر ئايلانما يول قانتىقلاشتۇرۇلدى. پوچتا - تېلېگراف كەسپىي كىرىمى 2 مىليون 240 مىڭ يۈەنگە يەتتى. ناھىيە بويىچە ئىجتىمائىي ئىستېمال بۇيۇملىرىنىڭ پارچە سېتىلىش سوممىسى 147 مىليون 30 مىڭ يۈەنگە، يېزا ئىگىلىك ئىشلەپچىقىرىش ۋاستىلىرىنىڭ پارچە سېتىلىش سوممىسى 41 مىليون 240 مىڭ يۈەنگە، ئىچكى تاۋارلارنىڭ سېتىۋېلىنىش سوممىسى 375 مىليون 170 مىڭ يۈەن (يېزا ئىگىلىك، قوشۇمچە كەسىپ مەھسۇلاتلىرىنىڭ سېتىۋېلىنىش سوممىسى 314 مىليون 570 مىڭ يۈەن) گە يەتتى.

پەن - تېخنىكا، مائارىپ، مەدەنىيەت، سەھىيە، تەنتەربىيە ئىشلىرى

ناھىيە بويىچە مۇكەممەل ئوتتۇرا مەكتەپ ئىككى (مىللىي ئوتتۇرا مەكتەپ بىر)، تولۇق ئوتتۇرا مەكتەپ بىر (مىللىي مەكتەپ)، تولۇق ئوتتۇرا مەكتەپ ئوقۇغۇچىسى 498 (ئاز سانلىق مىللەت ئوقۇغۇچى 393)؛ تولۇقسىز ئوتتۇرا مەكتەپ ئون (ھەممىسى مىللىي ئوتتۇرا مەكتەپ)، ئوقۇغۇچىسى 4924؛ باشلانغۇچ مەكتەپ 100 (مىللىي باشلانغۇچ مەكتەپ 99)، ئوقۇغۇچىسى 36 مىڭ 370 (ئاز سانلىق مىللەت ئوقۇغۇچى 35 مىڭ 190)؛ ئوتتۇرا، باشلانغۇچ مەكتەپ ئوقۇتقۇچىسى 1556 (ئاز سانلىق مىللەت ئوقۇتقۇچى 1468). مۇشۇ يىل يىلدا4694كۆادرات مېتر مەكتەپ ئۆي- ئىمارىتى سېلىندى، 27 مىڭ 359 كۆادرات مېتر لىق خەتەرلىك مەكتەپ ئۆي - ئىمارىتى رېمونت قىلىندى. تىببىي داۋالاش - سەھىيە ئاپپاراتى 28، سەھىيە تېخنىكا خادىمى 550، كېسەل كارىۋېتى 573. مۇشۇ يىل يىلدا ناھىيە، يېزا (بازار) لار 2 مىليون 512 مىڭ 500 يۈەن مەبلەغ سېلىپ، تىببىي داۋالاش ماشىنا - ئۈسكۈنىلىرى سېتىۋالدى، قۇرۇلۇش كۆلىمى 7000 كۆادرات مېتر كېلىدىغان ئامبولاتورىيە، كېسەلخانىنى رېمونت قىلدى ۋە ئۆزگەرتتى.

خەلق تۇرمۇشى

1994 - يىلى يېزا ئاھالىسىنىڭ كىشى بېشىغا توغرا كېلىدىغان ئوتتۇرىچە ساپ كىرىمى 856 يۈەنگە يەتتى. يىل ئاخىرىدىكى ئومۇمىي خەلق مۇلۇكچىلىكىدىكى ئورۇنلاردا ئىشلەيدىغان ئىشچى - خىزمەتچى 8401 بولۇپ، مۇشۇ بىر

يىلدا 34 مىليون 290 مىڭ يۈەن ئىش ھەققى تارقىتىلدى. مۇشۇ بىر يىلدا سۇغۇرتا خراجىتى كىرىمى 2 مىليون 555 مىڭ يۈەنگە يەتتى، 785 مىڭ يۈەن تۆلەم تۆلەندى.

1994 - يىلى ناھىيە بويىچە ئاھالىنىڭ تۇغۇلۇش نىسبىتى 20.57‰، ئۆلۈش نىسبىتى 7.61‰، تەبىئىي كۆپەيىش نىسبىتى 12.96‰ بولدى.

ناھىيىلىك پارتكوم خەلق ئۆچۈن ئەمەلىي ئىش قىلىپ بەردى

ناھىيىلىك پارتكوم 1994 - يىلىنىڭ بېشىدا ئۆتكۈزۈلگەن مارالبېشى ناھىيىلىك ئۈچ دەرىجىلىك كادىرلار يىغىنىدا مارالبېشى خەلقىگە ئون ياخشى ئىش قىلىپ بېرىشنى ئوتتۇرىغا قويدى، بىر يىل تىرىشىش ئارقىلىق ئون ئىشنىڭ كۆپ قىسمى ئەمەلىيلەشتى. 1) 70 مىڭ مو يەردىكى «جۇڭمەيەن—12» كېۋىزىنىڭ يېڭى سورتى تەجرىبە قىلىنىپ، خۇشاللىنارلىق مول ھوسۇل ئېلىندى. 2) 1 مىليون تۇپ بادام ئۆستۈرۈش بازىسى قۇرۇلۇشى باشلاندى. 3) مارالبېشى باش غول ئۆستەڭنىڭ 35 كىلومېتر قىسمىنى سۇ سىغىمسىلەشتۈرۈش ۋەزىپىسى ئورۇندالدى. 4) يوپۇغا ناھىيىسىدىن مارالبېشى ناھىيىسە بازىرىغا بارىدىغان 110 كىلوۋولتلۇق توك يوللاش - بېسىم ئۆزگەرتىش قۇرۇلۇشىنىڭ ئالدىنقى قارارلىق تەييارلىق خىزمىتى ئىشلەندى. 5) يېزىلاردا ھاللىق سۇئىمگە يېتىش بويىچە ئۇلۇغ كۆرۈستىش يېزىلىرىنىڭ تۇرلۇك خىزمەتلىرى تەدرىجىي قانات يايدۇرۇلدى. 6) مارالبېشى - يەكەن تاشيولىنىڭ ئىككى تەرىپىگە كۆچەت تىكىش ۋەزىپىسى 69% ئورۇندالدى. 7) ناھىيىلىك «خەلق» دوختۇرخانىسىنىڭ ئامبۇلاتورىيە بىناسىنىڭ قۇرۇلۇشى باشلاندى. 8) يېڭى ناھىيە بازىرىدىكى باشلانغۇچ مەكتەپ بىناسى يىل ئاخىرىدا پۈتتى. 9) 3 - نومۇرلۇق كوچىدىكى 1200 مېتر ئۇزۇنلۇقتىكى بازار كوچىسى قۇرۇلۇشىنىڭ كۆپ قىسمى پۈتتى. 10) قەشقەر دەرياسىغا مۇستەھكەم كۆۋرۈك سېلىندى.

☆ 5 - ئاينىڭ 31 - كۈنى مارالبېشى ناھىيىسىدە 2000 توچكىلىق پروگراممىلىق تېلېفون رەسمىي ئىشقا كىرىشتۈرۈلدى ھەمدە مەملىكەت بويىچە ئاپتوماتىك ئالماشتۇرۇش تورىغا كىرگۈزۈلدى.

☆ 9 - ئايدا مارالبېشى ناھىيىسى دۆلەت ستاتىستىكا ئىدارىسى تەرىپىدىن پاختا ئىشلەپچىقىرىشتىكى 100 كۆچلۈك ناھىيە قاتارىغا كىرگۈزۈلدى، مەملىكەت بويىچە 19 - ئورۇندا تۇردى.

يالۇ شىدۇلۇ

پەيزاۋات ناھىيىسى

ئاساسىي ئەھۋالى

پەيزاۋات ناھىيىسى تەڭرىتاغنىڭ جەنۇبىي ئېتىكىگە، قەشقەر كەلكۈندىن ھاسىل بولغان تىنىما تۈزلەڭلىكىنىڭ تۆۋەن ئېقىمىغا، تارىم ئويمانلىقىنىڭ غەربىي چېتىگە جايلاشقان. ناھىيىنىڭ 1994 - يىلدىكى ئومۇمىي نوپۇسى 271 مىڭ 566، يۇنىڭ ئىچىدە ئاز سانلىق مىللەتلەر نوپۇسى 266 مىڭ 296. ناھىيە بويىچە تېرىلغۇ يەر كۆلىمى 40 مىڭ 20 گېكتار، ئاشلىق تېرىلغۇ كۆلىمى 24 مىڭ 820 گېكتار، ئىقتىسادىي زىرائەت تېرىلغۇ كۆلىمى 22 مىڭ 410 گېكتار. كىلىماتى مۆتىدىل بەلباغنىڭ قۇرۇقلۇق تىپىدىكى قۇرغاق كىلىماتىغا كىرىدۇ.

پارتىيە، ھۆكۈمەت ئورگانلىرىنىڭ ئاساسلىق مەسئۇللىرى

ج ك پ پەيزاۋات ناھىيىلىك 6 - نۆۋەتلىك كومىتېتىنىڭ شۇجىسى: ژالۇ ژېيمىن.

11 - نۆۋەتلىك خەلق قۇرۇلتىيى دائىمىي كومىتېتىنىڭ مۇدىرى: مامۇت ئىسمائىل؛ مۇئاۋىن مۇدىرلىرى: جالۇ يۈكلىن، ئابلەت ھەسەن، ژۇ سۈكلىن، مەلەي ئابدۇللا.

ھاكىمى: كامىل ئابدۇللا؛ مۇئاۋىن ھاكىملىرى: يالۇ جىمىلۇ، نىجات قادىر، داۋۇت ئاۋۇت، تەن شىنۇېن؛ پەن - تېخنىكىغا مەسئۇل مۇئاۋىن ھاكىمى: جالۇ يۈنشىلۇ.

سىياسىي كېڭەش 11 - نۆۋەتلىك كومىتېتىنىڭ رەئىسى: زۇنۇن ھوشۇر؛ مۇئاۋىن رەئىسلىرى: خۇ چىۋېن، تۇرسۇن روزى، مامۇت غوپۇر، جيالۇ شىبىن.

خەلق سوت مەھكىمىسىنىڭ باشلىقى: ئۆمەر قاۋۇل.

خەلق تەپتىش مەھكىمىسىنىڭ باش تەپتىشى: مەھمەت روزى.

ئىقتىسادىي جەھەتتىكى يېڭى تەرەققىيات

ناھىيە بويىچە يېزا ئىگىلىك ئومۇمىي مەھسۇلات قىممىتى 382 مىليون 845 مىڭ يۈەن (ھازىرقى باھا بويىچە ھېسابلاندى، تۆۋەندىمۇ شۇنداق) گە يېتىپ، 1993 - يىلدىكىدىن 9.32% ئاشتى (ئۆزگەرمەس باھا بويىچە ھېسابلاندى). مۇشۇ بىر يىلدا 129 مىڭ 100 تونىنا ئاشلىق، 2000 تونىنا ياغلىق دان؛ 20 مىڭ 700 تونىنا پاختا ئېلىندى. مۇشۇ بىر يىلدا 1493 گېكتار يەردە ئورمان بەرپا قىلىنىپ، 5 مىليون 460 مىڭ تۇپ كۆچەت تىكىلدى. مۇشۇ بىر يىلدا 3959 تونىنا گۆش، 2304 تونىنا سۈت، 489 تونىنا يۇڭ، 225

مىلك 300 پارچە تېرە ئېلىندى. ئېتىز - ئېرىق سۇ ئىنشائات ئاساسىي قۇرۇلۇشىغا 3 مىليون 650 مىلك يۇەن مەبلەغ سېلىندى، 4150 كىلومېتر ئۈزۈنلۇقتا ئېرىق - ئۆستەك چېپىلدى، تۆت قۇدۇق قېزىلدى، سۇغىرىش كۆلىمى 944 گېكتار كۆپەيتىلدى. يېزا - بازار كارخانىسى 11 مىلك 402 (كوللېكتىپ مۇلۇكچىلىكىدىكى كارخانا 59، يەككە سودا - سانائەتچى 11 مىلك 343) گە، ئومۇمىي كىرىمى 40 مىليون يۇەنگە يەتتى.

سانائەت ئومۇمىي مەھسۇلات قىممىتى 176 مىليون يۇەنگە يېتىپ، 1993 - يىلىدىكىدىن 14.48% ئاشتى. مۇشۇ بىر يىلدا 810 مىلك كىلوۋات سائەت توك، 19 مىلك 769 تونىا چىگىتى ئايرىلغان پاختا، 6400 تونىا ئۇن، 3414 تونىا سۇ يېغى، 460 تونىا يەم - بوغۇز، 33 مىليون 90 مىلك تونىا خىش ئىشلەپچىقىرىلدى. 3 مىليون 180 مىلك يۇەن مەبلەغ سېلىنغان، 1 مىليون 110 مىلك ۋولتلۇق توك يوللاش - بېسىم ئۆزگەرتىش توك لىنىيىسى تارتىش تۈرى قۇرۇلدى. جەمئىيەت بويىچە تۇراقلىق مۇلۇككە 25 مىليون 40 مىلك يۇەن مەبلەغ سېلىندى. مۇشۇ بىر يىلدا يولۇچى ئوبوروت مىقدارى 211 مىليون 770 مىلك ئادەم/كىلومېتر غا، يۈك ئوبوروت مىقدارى 165 مىليون 860 مىلك تونىا/كىلومېتر غا يەتتى. پوچتا - تېلېگراف كەسپىنىڭ ئومۇمىي تىجارەت سوممىسى 880 مىلك يۇەنگە يەتتى.

پەن - تېخنىكا، مائارىپ، مەدەنىيەت، سەھىيە، تەنتەربىيە ئىشلىرى

ناھىيە بويىچە ئوتتۇرا دەرىجىلىكتىن يۇقىرى كەسپىي تېخنىكا ۋەزىپىسى بار پەن - تېخنىكا خادىمى 513. ناھىيە بويىچە باشلانغۇچ مەكتەپ 113 (مىللىي باشلانغۇچ مەكتەپ 112)، ئوقۇغۇچىسى 43 مىلك 12 (ئاز سانلىق مىللەت ئوقۇغۇچى 42 مىلك 604)؛ ئوتتۇرا مەكتەپ 14 (مىللىي ئوتتۇرا مەكتەپ 13)، ئوقۇغۇچىسى 7800 (ئاز سانلىق مىللەت ئوقۇغۇچى 7333)؛ بالىلار باغچىسى ئىككى، باغچىدىكى بالا 310 (ئاز سانلىق مىللەت بالا 119)؛ ھەرخىل ئوقۇتقۇچى 2041 (ئاز سانلىق مىللەت ئوقۇتقۇچى 1975). رادىئو، تېلېۋىزىيىنىڭ ئاھالىنى قاپلاش نىسبىتى 60% بولدى. تىببىي داۋالاش - سەھىيە ئاپپاراتى 16، سەھىيە تېخنىكا خادىمى 545 (ئاز سانلىق مىللەت خادىم 495). ناھىيە تەۋەرىكەتچىلىرى ئاپتونوم رايونلۇق 3 - نۆۋەتلىك ئاز سانلىق مىللەتلەر تەۋەرىكەت يىغىنىدا بىر ئالتۇن مېدال، بىر كۈمۈش مېدال، ئىككى مىس مېدال ئالدى. مۇشۇ بىر يىلدا يېزا - بازارلاردا تۆت قېتىم تەۋەرىكەت يىغىنى ئۆتكۈزۈلدى، مۇسابىقىگە 800 ئادەم (قېتىم) قاتناشتى. 1200 ئادەم «دۆلەتنىڭ تەنتەربىيەدە چېنىقىش ئۆلچىمى» گە يەتتى.

خەلق تۇرمۇشى

1994 - يىلى دېھقان، چارۋىچىلارنىڭ كىشى بېشىغا توغرا كېلىدىغان ئوتتۇرىچە ساپ كىرىمى 818 يۇەنگە يەتتى. ناھىيە بويىچە يىل ئاخىرىدىكى ئىشچى - خىزمەتچى 7983 (توختاملىق ئىشچى - خىزمەتچى 874) بولۇپ، مۇشۇ بىر يىلدا 37 مىليون 720 مىلك يۇەن ئىش ھەققى تارقىتىلدى. ناھىيە بازىرىدا 97 ئادەم ئىشقا ئورۇنلاشتۇرۇلدى. ھەرخىل مال - مۈلۈك سۇغۇرتىسىنىڭ ھۆددىگە ئېلىنغان ئومۇمىي سوممىسى 510 مىليون 146 مىلك يۇەنگە يەتتى. 4193 ئادەم دۆلەتنىڭ ياردىمىگە ئېرىشتى، كوللېكتىپ تەرىپىدىن بېقىلىۋاتقان يېتىم - يېسىر، بوۋاي - مومايلار، مېيىپلار، بالا 688.

1994 - يىلى ناھىيە بويىچە ئاھالىنىڭ تۇغۇلۇش نىسبىتى 23.5‰، ئۆلۈش نىسبىتى 10.31‰، تەبىئىي كۆپەيىش نىسبىتى 13.19‰ بولدى.

شى جىكۈن

ئىلغار شەخسنى تونۇشتۇرۇش

تېمۇر زى، ئەر، خەنزۇ، 47 ياش، سەنئى ئۆلكىسىنىڭ شىاۋئى ناھىيىسىدىن، تولۇقسىز ئوتتۇرا مەكتەپ مەلۇماتىغا ئىگە، ج ك پ ئەزاسى، پەيزاۋات ناھىيىلىك ئاشلىق - ياغ شىركىتىنىڭ باش جىڭلىسى.

ئۇ، 1991 - يىل 3 - ئايدا، ناھىيىلىك ئاشلىق ئىدارىسىنىڭ باشلىقى ۋە ئاشلىق - ياغ شىركىتىنىڭ باش جىڭلىلىقىغا يۆتكەلگەندىن كېيىن، خىزمەتنى بېرىلىپ ئىشلەپ، ئىگىلىك باشقۇرۇش ۋە ھەرخىل تۈزۈم، تەدبىرلەرنىڭ ئەملىيلىشىشىنى چىڭ تۇتۇپ، باشقۇرۇشتىن ئۈنۈمگە ئېرىشتى. ئۇ، دادىل ئىسلاھات ئېلىپ بېرىپ، ئاپپاراتنى ئىخچاملاپ، ئەسلىدىكى 11 بۆلۈمچە (ئىشخانا) نى بەشكە قىسقارتىپ، خادىملارنى 99 دىن 22 گە كېمەيتتى. ئۇ، كادىرلارنى دادىل تەربىيىلەپ ۋە ئىشلىتىپ، 12 ياش كادىرنى تاللاپ زاۋۇت، شىركەت، ئاشلىق پونكىتىنىڭ رەھبەرلىك خىزمىتىگە قويدى. ئىككى يىلدا 2 مىليون يۇەن مەبلەغ سېلىپ، 3400 كۋادرات مېتر ئىشچى - خىزمەتچىلەر تۇرالغۇ ئۆيى سالدى. ئۇ، خىزمەتتە مەۋقەنى كونا كارخانىلارنىڭ تېخنىكىسىنى ئۆزگەرتىشكە قويۇپ، كۆپ خىل ئىگىلىكنى زور كۆچ بىلەن راۋاجلاندۇرۇپ، سانائەت ئارقىلىق سودىنى قامداش، سودا ئارقىلىق سانائەتنى ئىلگىرى سۈرۈش، سانائەت ئارقىلىق سودىنى، سودا ئارقىلىق سانائەتنى تولۇقلاش، ماس كەرەققي قىلدۇرۇشتىن ئىبارەت ئىگىلىك باشقۇرۇشنىڭ يېڭى ئەندىزىسىنى مۇكەممەللەشتۈردى. 1994 - يىلى مەھسۇلات

قىممىتى 30 مىليون 816 مىڭ يۈەنگە، پارتىلىغان پايدا 3 مىليون 767 مىڭ يۈەنگە يەتتى. ئۇ، 1991 - يىلى ناھىيە بويىچە مۇنەۋۋەر پارتىيە كەزاسى، خىزمەت ئىلغارى بولۇپ باھالانغاندى. 1994 - يىلى ناھىيىلىك پارتكوم، ناھىيىلىك خەلق ھۆكۈمىتى ئۇنى كارخانىغا تۆھپە قوشقان «ئالاھىدە تۆھپىكار» لار قاتارىغا كىرگۈزۈپ، 3000 يۈەن بىلەن مۇكاپاتلىندى؛ ئۇ، قەشقەر ژىلايىتى بويىچە خىزمەت ئىلغارى، ئاپتونوم رايونىمىز بويىچە ئالتىنى سېلىشتۇرۇش - ئالتىدە بەسلىشىشتىكى ئىلغار شەخس ۋە كارخانا مۇنەۋۋەر ئىدىيىۋى - سىياسىي خىزمەتچىسى بولۇپ باھالاندى.

مۇنەۋۋەر كارخانىنى تونۇشتۇرۇش

شىنجاڭ پەيزاۋات ناھىيىلىك ئاشلىق - ياغ باش شىركىتى (ئەسلى نامى پەيزاۋات ناھىيىلىك ئاشلىق ئىدارىسى) 1956-يىلى قۇرۇلغان. ھازىر باش شىركەت قارمىقىدا ئۈن زاۋۇتى، يەم - بوغۇز زاۋۇتى، ياغ زاۋۇتىدىن ئىبارەت ئۈچ شۆبە زاۋۇت، مەككىز ئۈن - ياغ سېتىۋېلىش - سېتىش پونكىتى، بىر ترانسپورت شىركىتى بار. بۈ، ئومۇمىي خەلق مۇلۇكچىلىكىدىكى دۆلەت كارخانىسى بولۇپ، 289 ئىشچى - خىزمەتچىسى، 20 مىليون يۈەنلىك تۇراقلىق مۇلكى بار. شىركەت 1993 - ۋە 1994 - يىللىرى تىجارەت پايدا - ېچىنى 1 مىليون يۈەنلىك ئۈتكەلدىن ئاشۇرۇۋەتتى.

بۈ شىركەت 1994 - يىلى 5740 توننا بۇغداي، 6540 توننا ياغلىق دان سېتىۋالدى، بازار ئاھالىسىگە 100 توننا ئىنچىكە چەككىلەنگەن چىگىت يېغىنى ئېتىبار باھادا سېتىپ بەردى، 832 توننا ئىنچىكە چەككىلەنگەن چىگىت يېغىنى، 327 توننا كۈنجىرىنى دېھقانلارغا قايتۇرۇپ سېتىپ بەردى. سودا كارخانىلىرىنىڭ يىللىق سېتىش كىرىمى 11 مىليون 220 مىڭ يۈەنگە، يارىتقان ئومۇمىي پايدىسى 870 مىڭ يۈەنگە، كۆپ خىل ئىگىلىك باشقۇرۇشتىن يارىتىلغان پايدا 330 مىڭ يۈەنگە يەتتى. 1991 - يىل 11 - ئايدا ياغ زاۋۇتىنىڭ 7 مىليون 200 مىڭ يۈەن مەبلەغ سېلىپ ئۈز يېرىگە لايىقلاشتۇرۇش بويىچە تېخنىكا ئۈزگەرتىش تۇرىدە ئىش باشلانغاندى. 1993 - يىل 8 - ئاينىڭ ئاخىرىدا ياغ تارتىش سېخى ئىشقا كىرىشتۇرۇلدى، شۇ يىلى 11 - ئايدا 30 توننا كۈنجىرىنى بىر تەرەپ قىلالايدىغان چىلاپ ياغ ئېلىش سېخى بىر قېتىملىق سىناقتىلا مۇۋەپپەقىيەتلىك بولدى، مەھسۇلاتى دۆلەت بەلگىلىگەن ئۈلچەمگە يەتتى ۋە ئىچكى ئۈلكىلەرگە سېتىلدى، مۇستەقىل دۆلەتلەر بىرلەشمىسىنى قاتارلىق دۆلەتلەرگە ئېكسپورت قىلىندى.

1993 - يىلى ناھىيىلىك ئاشلىق - ياغ باش شىركىتى يارىتقان مەھسۇلات قىممىتى 7 مىليون 140 مىڭ يۈەنگە، يارىتقان پايدىسى 1 مىليون 130 مىڭ يۈەنگە يەتكەنىدى؛ 1994-يىلى ياغ زاۋۇتى يارىتقان مەھسۇلات قىممىتى 19 مىليون 183 مىڭ يۈەنگە، يارىتقان پايدا، ېچىي 5 مىليون 167 مىڭ يۈەن (پايدا 3 مىليون 767 مىڭ يۈەن، قوشۇلما قىممەت ېچىي 1 مىليون 400 مىڭ يۈەن) گە يەتتى. 1993 - يىل 11 - ئايدا باش شىركەت قەشقەر ژىلايىتى تەرىپىدىن كۆپ خىل ئىگىلىك باشقۇرۇشتىكى ئىلغار ئورۇن بولۇپ باھالاندى.

ناھىيىلىك تەزكىرە تەھرىر ئىشخانىسى

☆ 1 - ئايدا ناھىيىلىك سۇچىلىق ئىدارىسىدىن شى يۈپې ئاپتونوم رايونىمىز تەرىپىدىن «رومالليقلارنىڭ تۆھپە يارىتىشى بويىچە ئىلغار شەخس» دەپ نامغا ئېرىشتى.

☆ 11 - ئايدا ئومۇمىي ئۈزۈنلۇقى 3720 مېتر، كەڭلىكى 18 مېتر كېلىدىغان، ناھىيە بازىرىدىكى غەربىي گۈزەر قوش يولى پۈتتى، بۈنىڭغا 1 مىليون 878 مىڭ 600 يۈەن مەبلەغ سېلىندى.

☆ 12 - ئايدا 2 مىليون يۈەن مەبلەغ سېلىنىپ، 1000 توچكىلىق پروگراممىلىق تېلېفون ئىشقا كىرىشتۇرۇلدى.

شى جىكۈن

يوپۇغا ناھىيىسى

ئاساسىي ئەھۋالى

يوپۇغا ناھىيىسى تەكلىماكاننىڭ جەنۇبىي ئېتىكىگە، تارىم ئويمانلىقىنىڭ غەربىي قىسمىغا، گەز دەريالىرىنىڭ تۆۋەن بېقىمىغا جايلاشقان. ناھىيىنىڭ 1994 - يىلدىكى ئومۇمىي نوپۇسى 116 مىڭ 876، بۇنىڭ ئىچىدە ئاز سانلىق مىللەتلەر نوپۇسى 114 مىڭ 168. ناھىيە بويىچە تېرىلغۇ يەر كۆلىمى 19 مىڭ 520 گېكتار، ئاشلىق تېرىلغۇ كۆلىمى 10 مىڭ 7. 666 گېكتار (ئېگىز ئورنى تېرىلغۇ كۆلىمى 7. 4666 گېكتار)، ئىقتىسادىي زىرائەت كۆلىمى 8666. 6 گېكتار. كىلىماتى مۇتىدىل بەلباغنىڭ قۇرۇقلۇق تېپىدىكى كىلىماتىغا كىرىدۇ.

پارتىيە، ھۆكۈمەت ئورگانلىرىنىڭ ئاساسلىق مەسئۇللىرى

ج ك پ يوپۇغا ناھىيىلىك 8 - نۆۋەتلىك كومىتېتنىڭ مۇجىسى: شياۋ مىڭداۋ.

11 - نۆۋەتلىك خەلق قۇرۇلتىيى دائىمىي كومىتېتنىڭ مۇدىرى: ئابدۇرېشىت ناسىر؛ مۇئاۋىن مۇدىرلىرى: ۋالۇ زوباۋ، ئوبۇل ئەمەت، ياقۇپ سەيدۇللا، ۋېي يۈكەي (3 - ئايدا ۋەزىپىگە تەينىلەندى).

ھاكىمى: مەمتىمىن پىردەۋسى (4 - ئايدا ۋەزىپىدىن يۆتكەلدى)، جەرۇللا ھېسامىدىن (4 - ئايدا مۇۋەققەت ھاكىم

بولدى) ؛ مۇئاۋىن ھاكىملىرى: لىيۇ ۋېيگو، ياسىن تۇرسۇن، يالقۇ جېڭگو، مۇلامجان ئابدۇرۇسۇل ؛ پەن - تېخنىكىغا مەسئۇل مۇئاۋىن ھاكىمى: ۋېن يۈجيې (7 - ئايدا ۋەزىپىسىدىن يۆتكەلدى)، ئابدۇمەجىت ئابلا (4 - ئايدا ۋەزىپىگە تەيىنلەندى) .

سىياسىي كېڭەش 11 - نۆۋەتلىك كومىتېتنىڭ رەئىسى: ھۆسەين تاھىر ؛ مۇئاۋىن رەئىسلىرى: يۈسۈپ بەختى، خوجا يۈقىبي، ئابدۇرېشىت باۋۇدۇن، سۇن چۈنلىن، ئابلىزخان مەخسۇم ھاجى.

خەلق سوت مەھكىمىسىنىڭ باشلىقى: مەھمەت ئىمىن.

خەلق تەپتىش مەھكىمىسىنىڭ باش تەپتىشى: تۇردى ھاجى ھوشۇر.

ئىقتىسادىي جەھەتتىكى يېڭى تەرەققىيات

1994 - يىلى ناھىيە بويىچە يېزا ئىگىلىك ئومۇمىي مەھسۇلات قىممىتى 216 مىليون 129 مىڭ يۈەن (1990 - يىلدىكى ئۆزگەرمەس باھا بويىچە ھېسابلىغاندا 131 مىليون 576 مىڭ يۈەن) گە يېتىپ، 1993 - يىلدىكىدىن 6.05% ئاشتى (ئۆزگەرمەس باھا بويىچە ھېسابلاندى) . مۇشۇ بىر يىلدا 43 مىڭ 516 تونا ئاشلىق (بۇغداي 22 مىڭ 100 تونا) ، 1130 تونا ياغلىق دان، 11 مىڭ 500 تونا پاختا ئىلىندى. مۇشۇ بىر يىلدا 6.377 گېكتار يەردە ئورمان بەرپا قىلىنىپ، 857 مىڭ تۇپ كۆچەت تىكىلدى. مۇشۇ بىر يىلدا 1675 تونا گۆش، 1125 تونا سۈت، 118 تونا يۇڭ، 1118 كىلوگرام ئۆچكە تۈتى، 82 مىڭ 226 پارچە تېرە ئىلىندى. ئېنېرگىيە - ئېنېرگىيە سۇ ئىنشائات ئاساسىي قۇرۇلۇشىغا 3 مىليون 340 مىڭ يۈەن مەبلەغ سېلىندى، 6.5 كىلومېتر ئۆزۈنلۇقتا ئېنېرگىيە - ئۆستەڭ چېپىلدى، ئىككىنچى قۇدۇق قېزىلدى، مۇغدىرش كۆلىمى 233 گېكتار كۆپەيتىلدى. يېزا - بازار كارخانىسى 1897 (ئائىلىلەر باشقۇرغىنى 1821، كەنتلەر باشقۇرغىنى 28) گە، ئومۇمىي كىرىمى 27 مىليون 740 مىڭ يۈەنگە يەتتى.

سانائەت ئومۇمىي مەھسۇلات قىممىتى 73 مىليون 390 مىڭ يۈەن (ئۆزگەرمەس باھا بويىچە ھېسابلاندى) بولۇپ، 1993 - يىلدىكىدىن 22.87% تۆۋەنلەپ كەتتى. مۇشۇ بىر يىلدا 414 مىڭ كىلوۋات سائەت توك، 9800 تونا ئۇن، 1894 تونا سۇ يېغى، 9078 تونا چىگىتى ئايرىلغان پاختا، 3 مىليون 550 مىڭ دانە خىش، 17 تونا دېھقانچىلىقتا ئىشلىتىلىدىغان سۈلياۋ يوپۇق، 1394 كۇب مېتر سېمونت قۇيۇلما، 576 كۋادرات مېتر گىلەم ئىشلەپچىقىرىلدى. جەمئىيەت بويىچە تۇراقلىق مۇلۇككە 14 مىليون 190 مىڭ يۈەن مەبلەغ سېلىندى. مۇشۇ بىر يىلدا يولۇچى ئوبوروت مىقدارى 7 مىليون 380 مىڭ ئادەم/كىلومېتر غا، يۈك ئوبوروت مىقدارى 41 مىليون 690 مىڭ تونا/كىلومېتر غا يەتتى. پوچتا - تېلېگراف كەسىپىنىڭ ئومۇمىي تىجارەت سوممىسى 686 مىڭ يۈەنگە، يىل ئاخىرىدىكى پروگراممىلىق تېلېفون 533 توچكىغا يەتتى. يېزا ئىگىلىك ئىشلەپچىقىرىش ۋاستىلىرىنىڭ پارچە سېتىلىش سوممىسى 16 مىليون 250 مىڭ يۈەنگە، بازار سودىسىدا پۈتۈشۈلگەن سومما 36 مىليون 740 مىڭ يۈەنگە يەتتى.

پەن - تېخنىكا، مائارىپ، مەدەنىيەت، سەھىيە، تەنتەربىيە ئىشلىرى

ناھىيە بويىچە ئوتتۇرا دەرىجىلىكتىن يۇقىرى كەسىپىي تېخنىكا ۋەزىپىسى بار پەن - تېخنىكا خادىمى 244 (ئالىي دەرىجىلىك ۋەزىپىسى بارلار 11) . ناھىيە بويىچە باشلانغۇچ مەكتەپ 88 (مىللىي باشلانغۇچ مەكتەپ 86) ، ئوقۇغۇچىسى 17 مىڭ 862 (ئاز سانلىق مىللەت ئوقۇغۇچى 17 مىڭ 404) ؛ ئوتتۇرا مەكتەپ 11 (مىللىي ئوتتۇرا مەكتەپ ئون) ، ئوقۇغۇچىسى 3464 (ئاز سانلىق مىللەت ئوقۇغۇچى 3318) ؛ كەسىپىي ئوتتۇرا مەكتەپ بىر، ئوقۇغۇچىسى 463 ؛ بالىلار باغچىسى بىر (مىللىي باغچا) ، باغچىدىكى بالا 221 ؛ ھەرخىل ئوقۇتقۇچى 885 (ئاز سانلىق مىللەت ئوقۇتقۇچى 792) . مۇشۇ بىر يىلدا 722 قارار دېھقانلارنى پەن - تېخنىكا جەھەتتىن تەربىيىلەش كۆرسى ئېچىلىپ، 68 مىڭ ئادەم (قېتىم) تەربىيىلەندى. رادىئونىڭ ئاھالىنى قاپلاش نىسبىتى 70% كە يەتتى، تېلېۋىزىيىنىڭ ئاھالىنى قاپلاش نىسبىتى 50% بولدى. تىببىي داۋالاش - سەھىيە ئاپپاراتى 11، سەھىيە تېخنىكا خادىمى 265 (ئاز سانلىق مىللەت خادىم 237) . ناھىيە تەۋەرىكەتچىلىرى قەشقەر ۋىلايىتى بويىچە ئۆتكۈزۈلگەن يېنىك ئاتلېتىكا مۇسابىقىسىدە كوللېكتىپ 3 - لىككە ئېرىشتى؛ ياشلار ۋالىبول مۇسابىقىسىدە 2 - لىككە ئېرىشتى. مەكتەپلەردە قانات يايدۇرۇلغان تەنتەربىيىدە چېنىقىش ئۆلچىمىگە يېتىش پائالىيىتىدە 7225 ئادەم ئۆلچەمگە يەتتى.

خەلق تۇرمۇشى

1994 - يىلى دېھقان، چارۋىچىلارنىڭ كىشى بېشىغا توغرا كېلىدىغان ئوتتۇرىچە ساپ كىرىمى 697.97 يۈەنگە يەتتى. ناھىيە بويىچە يىل ئاخىرىدىكى ئىشچى - خىزمەتچى 6482 (توختاملىق ئىشچى - خىزمەتچى 566) بولۇپ، مۇشۇ بىر يىلدا 26 مىليون 978 مىڭ يۈەن ئىش ھەققى تارقىتىلدى. ناھىيە بازىرىدا 60 ئادەم ئىشقا ئورۇنلاشتۇرۇلدى. ھەرخىل مال - مۈلۈك سۇغۇرتىسىنىڭ ھۆددىگە ئېلىنغان ئومۇمىي سوممىسى 1 مىليون 680 مىڭ يۈەنگە يەتتى، 840 مىڭ يۈەن تۆلەم تۆلەندى (يېزا ئىگىلىك سۇغۇرتىسى تۆلىمى 376 مىڭ يۈەن) . بازار - يېزىلاردا 9800 ئادەم (قېتىم) دۆلەتنىڭ

پاردىسىگە ئېرىشتى، كوللېكتىپ تەرەپتىن بېقىلىۋاتقان يېتىم - يېسىر، بوۋاي - موماي، مېيىپ، بالا 261. مۇشۇ بىر يىلدا ناھىيە بازىرىدا 4.2 كىلومېتىر ئۇزۇنلۇقتا قاتتىقلاشتۇرۇلغان (سېمونت قۇيۇلغان) ماتورسىز قاتناش ۋاسىتىلىرى يولى ياسالدى، بۇنىڭغا 1 مىليون 150 مىڭ يۈەن مەبلەغ سېلىندى.

ناھىيە بويىچە ئاھالىنىڭ تۇغۇلۇش نىسبىتى ‰21.85 (ئىشلەپچىقىرىش - قۇرۇلۇش بىڭتۇەنى يېزا ئىگىلىك 3 - شىسى 42 - تۇەن - مەيدانىنىڭ نوپۇسى بۇنىڭ سىرتىدا)، ئۆلۈش نىسبىتى ‰7.3، تەبىئىي كۆپىيىش نىسبىتى ‰14.15 بولدى.

☆ 4 - ئاينىڭ 21 - كۈنى 17 مىليون يۈەن مەبلەغ سېلىنغان قەشقەر - يوپۇرغا 110 كىلوۋولتلۇق توك يوللاش - يېسىم ئۆزگەرتىش قۇرۇلۇشى ئىشقا كىرىشتۈرۈلۈپ، يوپۇرغا ناھىيىسىنىڭ توك بولماسلىق تارىخىغا خاتىمە بېرىلدى.

☆ 8 - ئاينىڭ 31 - كۈنى ناھىيىلىك خەلق ھۆكۈمىتى تېرىم يېزىسى 4 - كەنت باشلانغۇچ مەكتىپىگە «رېھىم ياقۇپ ئۈمىد باشلانغۇچ مەكتىپى» دەپ نام بەردى. رېھىم ياقۇپ يېزىسىغا چىققان كادىر، كومپارتىيە ئەزاسى. ئۇ، يېزىسىغا چىققاندىن كېيىن ئىچىملىك تىجارىتى بىلەن شۇغۇللانغانىدى، ئۇ، 37 مىڭ يۈەن ئىئانە قىلىپ بۇ مەكتەپنى سالدۇردى.

☆ 9 - ئاينىڭ 9 - كۈنى يوپۇرغا ناھىيىسىدە 1000 توچكىلىق پروگراممىلىق تېلېفون ئىشقا كىرىشتۈرۈلدى.

شىي فۇۋاڭ

يېڭىسار ناھىيىسى

ئاساسىي ئەھۋالى

يېڭىسار ناھىيىسى پامىر تاغ تىزمىسىدىكى قوڭغۇر چوققىسىنىڭ شىمالىي ئېتىكىگە، تارىم ئويمانلىقىنىڭ غەربىي چېتىگە جايلاشقان. ناھىيىنىڭ 1994 - يىلدىكى ئومۇمىي نوپۇسى 196 مىڭ 179، بۇنىڭ ئىچىدە ئاز سانلىق مىللەتلەر نوپۇسى 192 مىڭ 873. ناھىيە بويىچە تېرىلغۇ يەر كۆلىمى 370 مىڭ 800 مو، ئاشلىق تېرىلغۇ كۆلىمى 250 مىڭ مو، ئىقتىسادىي زىرائەت تېرىلغۇ كۆلىمى 143 مىڭ مو. كىلىماتى مۆتىدىل بەلباغنىڭ قۇرۇقلۇق تىپىدىكى ئىقلىمغا كىرىدۇ.

پارتىيە، ھۆكۈمەت ئورگانلىرىنىڭ ئاساسلىق مەسئۇللىرى

ج ك پ يېڭىسار ناھىيىلىك 5 - نۆۋەتلىك كومىتېتىنىڭ شۇجىسى: شى شاۋلىن.

11 - نۆۋەتلىك خەلق قۇرۇلتىيى دائىمىي كومىتېتىنىڭ مۇدىرى: گۈلخان كەنجى؛ مۇئاۋىن مۇدىرلىرى: پاڭ جۇڭمىڭ، ۋاڭ تۇڭرېن، ئوبۇل سەمەر، تۇرسۇن ئوسمان.

ھاكىمى: مەھەممەت جورۇپ؛ مۇئاۋىن ھاكىملىرى: كاڭ سۇنرېن، ئېزىز سىلىم، ئىمىن توختى، لو گولياڭ.

سىياسىي كېڭەش 9 - نۆۋەتلىك كومىتېتىنىڭ رەئىسى: ساۋ شاڭۋېن؛ مۇئاۋىن رەئىسلىرى: ماباۋلىن (خۇيزۇ)، باۋزۇدۇن ياسىن، ياڭ سەيزېڭ، ئىبراھىم ئېلى، ئابلىمىت داموللاھاجى.

خەلق سوت مەھكىمىسىنىڭ باشلىقى: يۈسۈپ.قادىر.

خەلق تەپتىش مەھكىمىسىنىڭ باش تەپتىشى: مۇسا ھوشۇر.

ئىقتىسادىي جەھەتتىكى يېڭى تەرەققىيات

1994 - يىلى ناھىيە بويىچە يېزا ئىگىلىك ئومۇمىي مەھسۇلات قىممىتى 192 مىليون 981 مىڭ يۈەنگە يېتىپ، 1993 - يىلدىكىدىن %15.84 ئاشتى. مۇشۇ بىر يىلدا 85 مىڭ 645 توننا ئاشلىق، 3600 توننا ياغلىق دان، 8000 توننا پاختا ئېلىندى. مۇشۇ بىر يىلدا 19 مىڭ 800 مو يەردە ئورمان بەرپا قىلىنىپ، 7 مىليون 920 مىڭ تۈپ كۆچەت تىكىلدى. مۇشۇ بىر يىلدا 3200 توننا گۆش، 98 توننا سۈت، 27 مىڭ پارچە تېرە ئېلىندى. ئېتىز - ئېرىق سۇ ئىنشائات ئاساسىي قۇرۇلۇشىغا 23 مىليون 163 مىڭ يۈەن مەبلەغ سېلىندى، 487.5 كىلومېتىر ئۇزۇنلۇقتا ئېرىق - ئۆستەڭ چېپىلدى ۋە رېمونت قىلىندى، توققۇز قۇدۇق قېزىلدى، سۇغىرىش كۆلىمى 16 مىڭ مو كۆپەيتىلدى. يېزا - بازار كارخانىسى 1425 كە، ئومۇمىي كىرىمى 39 مىليون يۈەنگە يەتتى.

سانائەت ئومۇمىي مەھسۇلات قىممىتى 285 مىليون يۈەنگە يېتىپ، 1993 - يىلدىكىدىن %11.6 ئاشتى. مۇشۇ بىر يىلدا 16 مىليون 980 مىڭ كىلوۋات سائەت توك، 45 مىڭ توننا كۆمۈر، 43 مىڭ توننا سېمونت، 6414 توننا چىگىتى ئايرىلغان پاختا، 4200 دانە يۇڭ ئەدىيال ئىشلەپچىقىرىلدى. يېڭىدىن قۇرۇلغان ۋە قۇرۇلۇۋاتقان 11 تۈرگە 5 مىليون 10 مىڭ يۈەن مەبلەغ سېلىندى. ئىشقا كىرىشتۈرۈلگەن سەككىز تۈرگە 4 مىليون 800 مىڭ يۈەن مەبلەغ سېلىندى. جەمئىيەت بويىچە تۇراقلىق مۈلۈككە 10 مىليون 330 مىڭ يۈەن مەبلەغ سېلىندى، بۇنىڭ ئىچىدە تېخنىكا ئۆزگەرتىشكە سېلىنغان مەبلەغ 700 مىڭ يۈەن. مۇشۇ بىر يىلدا يولۇچى ئوبوروت مىقدارى 69 مىليون 40 مىڭ ئادەم/كىلومېتىرغا، يۈك ئوبوروت مىقدارى 5 مىليون 410 مىڭ توننا/كىلومېتىرغا يەتتى. پوچتا - تېلېگراف كەسپىنىڭ ئومۇمىي تىجارەت سوممىسى 806 مىڭ يۈەنگە، يىل ئاخىرىدىكى پروگراممىلىق تېلېفون 758 توچكىغا يەتتى.

پەن - تېخنىكا، مائارىپ، مەدەنىيەت، سەھىيە، تەنتەربىيە ئىشلىرى

ناھىيە بويىچە ئوتتۇرا دەرىجىلىكتىن يۇقىرى كەسپىي تېخنىكا ۋەزىپىسى بار پەن - تېخنىكا خادىمى 302. ناھىيە بويىچە باشلانغۇچ مەكتەپ 68 (مىللىي باشلانغۇچ مەكتەپ 67)، ئوقۇغۇچىسى 29 مىڭ 175 (ئاز سانلىق مىللەت ئوقۇغۇچى 28 مىڭ 841)؛ ئوتتۇرا مەكتەپ 15 (مىللىي ئوتتۇرا مەكتەپ 14)، ئوقۇغۇچىسى 5595 (ئاز سانلىق مىللەت ئوقۇغۇچى 5449)؛ بالىلار باغچىسى ئىككى (مىللىي باغچا بىر)، باغچىدىكى بالا 102 (ئاز سانلىق مىللەت بالا 25)؛ ھەرخىل ئوقۇتقۇچى 1339 (ئاز سانلىق مىللەت ئوقۇتقۇچى 1132). رادىئونىڭ ئاھالىنى قاپلاش نىسبىتى 82% كە يەتتى. 11 - ئايدا 300 ۋاتلىق چاستوتىسى تىزگىنلەنگەن ستېرېئولۇق رادىئو ئىستانسىسى ئاخلىتىش ېېرىشكە باشلىدى. تېلېۋىزىيىنىڭ ئاھالىنى قاپلاش نىسبىتى 70% كە يەتتى. تىببىي داۋالاش - مەھىيە ئاپپاراتى 18، مەھىيە تېخنىكا خادىمى 392 (ئاز سانلىق مىللەت خادىم 342). ناھىيە تەنھەرىكەتچىلىرى قەشقەر ۋىلايىتى بويىچە ئۆتكۈزۈلگەن ئوغلاق تارتىش، ئات ئويۇنى ۋە چېلىنىشتىن تەنھەرىكەت يېغىندا تۆت كۆمۈش مېدال، ئۈچ مىس مېدال ئالدى. يېزا - بازارلاردا 11 قېتىم تەنھەرىكەت يېغىنى ئۆتكۈزۈلدى، مۇسابىقىگە 1200 ئادەم (قېتىم) قاتناشتى. 4760 ئادەم «دۆلەتنىڭ تەنتەربىيىدە چېنىقىش ئۆلچىمى» گە يەتتى، ئۆلچەمگە يېتىش نىسبىتى 71.3% بولدى.

خەلق تۇرمۇشى

1994 - يىلى يېزا ئاھالىسىنىڭ كىشى بېشىغا توغرا كېلىدىغان ئوتتۇرىچە ساپ كىرىمى 650 يۈەنگە يەتتى. ناھىيە بويىچە يىل ئاخىرىدىكى ئىشچى - خىزمەتچى 7156 (توختاملىق ئىشچى - خىزمەتچى 1052) بولۇپ، مۇشۇ بىر يىلدا 28 مىليون 483 مىڭ يۈەن ئىش ھەققى تارقىتىلدى. ناھىيە بازىرىدا 594 ئادەم ئىشقا ئورۇنلاشتۇرۇلدى. ھەرخىل مال - مۈلۈك سۇغۇرتا سوممىسى 121 مىليون 812 مىڭ يۈەنگە يەتتى. بازار - يېزىلاردا 2751 ئادەم (قېتىم) دۆلەتنىڭ ياردىمىگە ئېرىشتى، كوللېكتىپ تەرىپىدىن بېقىلىۋاتقان يېتىم - يېسىر، بوۋاي - مومايى، مېيىپ، بالا 1903. مۇشۇ بىر يىلدا مۇھتىنىڭ بۇلغىنىشىنى مۇددەت ئىچىدە تۈزەش تۈرىدىن بىرى تاماملاندى، بۇنىڭغا 100 مىڭ يۈەن مەبلەغ سېلىندى.

1994 - يىلى ناھىيە بويىچە ئاھالىنىڭ تۇغۇلۇش نىسبىتى 24.47‰، ئۆلۈش نىسبىتى 9.57‰، تەبىئىي كۆپەيىش نىسبىتى 14.9‰ بولدى.

☆ مەملىكەتلىك تولۇقسىز ئوتتۇرا مەكتەپلەرنىڭ فىزىكا بىلىملىرىنى قوللىنىش مۇسابىقىسىدە ناھىيىلىك 2 - ئوتتۇرا مەكتەپنىڭ ئوقۇغۇچىسى جۇ يەنجۇن 3 - دەرىجىلىك مۇكاپاتقا ئېرىشتى.

☆ 6 - ئاينىڭ 11 - كۈنى يېڭىسار ناھىيىسىدە سۈنئىي ھەمراھ يۇلتۇزلىرى دولقۇنلۇق ئاپتوماتىك تېلېفون ئىشقا كىرىشتۈرۈلدى، بۇنىڭ ئومۇمىي سىغىمچانلىقى 1060 توپكا.

ساۋ فۇلىن

مەكىت ناھىيىسى

ئاساسىي ئەھۋالى

مەكىت ناھىيىسى تارىم ئويمانلىقىنىڭ غەربىي قىسمىغا، يەكەن دەرياسىنىڭ ئوتتۇرا، تۆۋەن ئېقىملىرىغا ۋە تىزناپ دەرياسىنىڭ تۆۋەن ئېقىمىغا جايلاشقان. ناھىيىنىڭ 1994 - يىلدىكى ئومۇمىي نوپۇسى 153 مىڭ 135، بۇنىڭ ئىچىدە ئاز سانلىق مىللەتلەر نوپۇسى 137 مىڭ 220. ناھىيە بويىچە تېرىلغۇ يەر كۆلىمى 35 مىڭ 333 گېكتار، ئاشلىق تېرىلغۇ كۆلىمى (ئېگىز ئورنى تېرىلغۇ كۆلىمىمۇ شۇنىڭ ئىچىدە) 18 مىڭ گېكتار، ئىقتىسادىي زىرائەت تېرىلغۇ كۆلىمى 26 مىڭ گېكتار، بۇنىڭ ئىچىدە كېۋەز تېرىلغۇ كۆلىمى 18 مىڭ 667 گېكتار. كىلىماتى تىپىك قۇرۇقلۇق تىپىدىكى كىلىماتقا كىرىدۇ.

پارتىيە، ھۆكۈمەت ئورگانلىرىنىڭ ئاساسلىق مەسئۇللىرى

ج ك پ مەكىت ناھىيىلىك 6 - نۆۋەتلىك كومىتېتىنىڭ شۇجىسى: لى سۇننىيەن.

11 - نۆۋەتلىك خەلق قۇرۇلتىيى دائىمىي كومىتېتىنىڭ مۇدىرى: ئابدۇۋۇھلى ئاۋۇت؛ مۇئاۋىن مۇدىرلىرى: شۇ فانيەن، ئابلىز سىدىق، كۆك فاماۋ، ئوسمان ساۋۇر.

ھاكىمى: مەھەممەت بارات؛ مۇئاۋىن ھاكىملىرى: خې يۈكشيالىڭ، ئابلىز روزى، فېڭ جيەنگو، راخمان نىياز.

سىياسىي كېڭەش 9 - نۆۋەتلىك كومىتېتىنىڭ رەئىسى: تۇرغۇن موللاق؛ مۇئاۋىن رەئىسلىرى: تىلۋالدى سىدىق، قاۋۇل توختى، دەي جىڭمياۋ، گاۋ يۈگرۈي (1 - ئايدا ۋەزىپىسىدىن يۆتكەلدى)، فۇ شيەنچاۋ (8 - ئايدا ۋەزىپىگە تەينىلەندى)، ئابدۇقادىر ياقۇپ.

خەلق سوت مەھكىمىسىنىڭ باشلىقى: مەخمەت سېلىم.

خەلق تەپتىش مەھكىمىسىنىڭ باش تەپتىشى: ئىسمائىل ئىبراھىم.

ئىقتىسادىي جەھەتتىكى يېڭى تەرەققىيات

1994 - يىلى ناھىيە بويىچە يېزا ئىگىلىك ئومۇمىي مەھسۇلات قىممىتى 394 مىليون 499 مىڭ 300 يۈەن (ئۆزگەرمەس باھا بويىچە ھېسابلىغاندا 322 مىليون 870 مىڭ

يۈەن) گە يېتىپ، 1993 - يىلىدىكىدىن %19.3 ئاشتى. مۇشۇ بىر يىلدا 80 مىڭ 610 تونىنا ئاشلىق، 18 تونىنا ياغلىق دان، 30 مىڭ 75 تونىنا پاختا ئېلىندى. مۇشۇ بىر يىلدا 876 گېكتار يەردە ئورمان بەرپا قىلىنىپ، 292 مىڭ 800 تۈپ كۆچەت تىكىلدى. مۇشۇ بىر يىلدا 4498 تونىنا گۈش، 600 تونىنا سۈت، 465 تونىنا يۇڭ، 191 مىڭ پارچە تېرە ئېلىندى. ئېنېرگىيە - ئېنېرگىيە سۇ ئىنشائات ئاساسىي قۇرۇلۇشىغا 3 مىليون 196 مىڭ يۈەن مەبلەغ سېلىندى. 21 كىلومېتر ئۇزۇنلۇقتا ئېنېرگىيە - ئۆستەڭ چېپىلدى، 64 قۇدۇق قېزىلدى، سۇغىرىش كۆلىمى 8667 گېكتار كۆپەيتىلدى. يېزا - بازار كارخانىسى 1617 گە، ئومۇمىي كىرىمى 19 مىليون 470 مىڭ يۈەنگە يەتتى.

ساناقتا ئومۇمىي مەھسۇلات قىممىتى 336 مىليون 100 مىڭ يۈەن (ئۆزگەرمەس باھا بويىچە ھېسابلىغاندا 248 مىليون 650 مىڭ يۈەن) گە يېتىپ، 1993 - يىلىدىكىدىن %6.98 ئاشتى. مۇشۇ بىر يىلدا 4 مىليون 740 مىڭ كىلوۋات ساقات توك، 5800 تونىنا كۆمۈر ئىشلەپچىقىرىلدى. كۆمۈركانىنىڭ 60 مىڭ تونىنىلىق يېڭى قۇدۇق قۇرۇلۇشى قۇرۇلدى. ئىشلەپچىقىرىشقا كىرىشتۈرۈلگەن تۈرلەر مۇنۇلار: تۆمەنتال، قىزىلتاۋات يېزىلىرىنىڭ ترانسفورماتور پونكىتى (35 كىلوۋولتلۇق توك يوللاش سىم يولىمۇ شۇنىڭ ئىچىدە)؛ رېمونت قىلىش - ياساش زاۋۇتىنىڭ يىلىغا 1000 تونىنا سۈلياۋ يوپۇق ئىشلەپچىقىرىش تۈرى؛ چۆچۈك بۇيا مەلھىمى زاۋۇتىغا 7 مىليون 50 مىڭ يۈەن مەبلەغ سېلىندى. جەمئىيەت بويىچە تۇراقلىق مۇلۇككە 22 مىليون 790 مىڭ يۈەن مەبلەغ سېلىندى. مۇشۇ بىر يىلدا يولۇچى ئوبوروت مىقدارى 18 مىليون 282 مىڭ ئادەم/كىلومېتر غا، يۈك ئوبوروت مىقدارى 48 مىليون 650 مىڭ تونىنا/كىلومېتر غا يەتتى. پوچتا - تېلېگراف كەسپىنىڭ ئومۇمىي تىجارەت سوممىسى 1 مىليون 729 مىڭ 700 يۈەنگە، يىل ئاخىرىدىكى پروگراممىلىق تېلېفون 2000 توچكىغا يەتتى. يېزا ئىگىلىك ئىشلەپچىقىرىش ۋاستىلىرىنىڭ پارچە سېتىلىش سوممىسى 44 مىليون 537 مىڭ يۈەنگە، بازار سودىسىدا پوتۇشۇلگەن سومما 57 مىليون 600 مىڭ يۈەنگە يەتتى.

پەن - تېخنىكا، مائارىپ، مەدەنىيەت، سەھىيە، تەنتەربىيە ئىشلىرى

ناھىيە بويىچە ئونتۇرا دەرىجىلىكتىن يۇقىرى كەسپىي تېخنىكا ۋەزىپىسى بار پەن - تېخنىكا خادىمى 457. مۇشۇ بىر يىلدا ژىلايەت دەرىجىلىك پەن تەتقىقات تۈرىدىن 13 ى تاماملاندى، بۇنىڭ ئىچىدە «مەكىت ناھىيىسىدە 200 مىڭ مودىن ئارتۇق يەردىكى پاختىنىڭ ساپ پاختا بىرلىك مەھسۇلاتىنى ئۈدا ئۈچ يىل 100 كىلوگرامدىن ئاشۇرۇش بويىچە پەن - تېخنىكا كېڭەيتىش تۈرى» ئاپتونوم رايونىمىزنىڭ پەن - تېخنىكا تەرەققىياتى بويىچە 2 - دەرىجىلىك مۇكاپاتىغا ئېرىشتى. ناھىيە بويىچە باشلانغۇچ مەكتەپ 76 (مىللىي باشلانغۇچ مەكتەپ 69)، ئوقۇغۇچىسى 23 مىڭ 642 (ئاز سانلىق مىللەت ئوقۇغۇچى 21 مىڭ 415)؛ ئوتتۇرا مەكتەپ 18 (مىللىي ئوتتۇرا مەكتەپ 16)، ئوقۇغۇچىسى 6622 (ئاز سانلىق مىللەت ئوقۇغۇچى 5651)؛ بالىلار باغچىسى ئىككى (مىللىي باغچا بىر)، باغچىدىكى بالا 159 (ئاز سانلىق مىللەت بالا 108)؛ ھەرخىل ئوقۇتقۇچى 1937 (ئاز سانلىق مىللەت ئوقۇتقۇچى 1396). رادىئونىڭ ئاھالىنى قاپلاش نىسبىتى %100 كە، تېلېۋىزىيىنىڭ ئاھالىنى قاپلاش نىسبىتى %100 كە يەتتى. تىببىي داۋالاش - سەھىيە ئاپپاراتى 19، سەھىيە تېخنىكا خادىمى 377 (ئاز سانلىق مىللەت خادىم 317). يېزىلاردىكى باشلانغۇچ سەھىيە - ساقلىق ساقلاش سىناق نۇقتىلىرى 2.83 نومۇرلۇق نەتىجە بىلەن ئاپتونوم رايونىمىزنىڭ تەكشۈرۈپ ئۆتكۈزۈۋېلىشىدىن ئۆتتى. ناھىيە تەنھەرىكەتچىلىرى قەشقەر ژىلايىتى بويىچە ئۆتكۈزۈلگەن چېلىشىش، يېنىك ئاتلېتىكا تەنھەرىكەت يېغىنىدا 11 ئالتۇن مېدال (1 - لىك) ئالدى. مۇشۇ بىر يىلدا يېزا - بازارلاردا 12 قېتىم تەنھەرىكەت يېغىنى ئۆتكۈزۈلدى، مۇسابىقىگە 1420 ئادەم (قېتىم) قاتناشتى.

خەلق تۇرمۇشى

1994 - يىلى بازار ئاھالىسىنىڭ كىشى بېشىغا توغرا كېلىدىغان ئونتۇرىچە تۇرمۇش خىراجىتى كىرىمى 1290 يۈەنگە يەتتى. ناھىيە بويىچە يىل ئاخىرىدىكى ئىشچى - خىزمەتچى 8361 (توختاملىق ئىشچى - خىزمەتچى 1194) بولۇپ، مۇشۇ بىر يىلدا 32 مىليون 275 مىڭ يۈەن ئىش ھەققى تارقىتىلدى. ناھىيە بازىرىدا 352 ئادەم ئىشقا ئورۇنلاشتۇرۇلدى. ھەرخىل مال - مۈلۈك مۇغۇرتسىنىڭ ھۆددىگە ئېلىنغان ئومۇمىي سوممىسى 2 مىليون 830 مىڭ يۈەنگە يەتتى. بازار - يېزىلاردىكى ھەرخىل ئىجتىمائىي قۇتقۇزۇش ئوبيېكتلىرىدىن 5936 ئادەم (قېتىم) دۆلەتنىڭ ياردىمىگە ئېرىشتى، كوللېكتىپ تەرىپىدىن بېقىلىۋاتقان يېتىم - يېسىر، بوۋاي - مومای، مېيىپ، بالا 260.

1994 - يىلى ناھىيە بويىچە ئاھالىنىڭ تۇغۇلۇش نىسبىتى %21.53، ئۆلۈش نىسبىتى %9.52، تەبىئىي كۆپەيىش نىسبىتى %12.01 بولدى.

☆ 7 - ئاينىڭ 6 - كۈنى پەۋقۇلئاددە زور كەلكۈن كېلىپ، ناھىيە بويىچە 12 جايدىكى كەلكۈندىن مۇداپىئە كۆرۈش مۇئەسسەسىنى بۇزۇۋەتتى، ھەر مىللەت خەلقى 539 مىڭ 100 ئىش كۈنى كەلكۈنگە تاقابىل تۇرۇش ئەمگىكىگە قاتناشتى، 238 مىڭ 70 ئىش كۈنى ئۇلاغ ھارۋىسى

ئىشلىتىلدى، 1 مىليون 322 مىڭ 800 كۇب مېتر توپا توشۇلدى، ئىش ۋە ماتېرىياللىق پۈلغا سۈندۈرغاندا، 11 مىليون 193 مىڭ 900 يۈەنگە يېتىدۇ.

☆ 11 - ئاينىڭ 21 - كۈنى مەكىت ناھىيىسىدىكى يەكەن دەريياسى كۆۋرۈكى پۈتۈپ قاتناش باشلاندى.

خۇەن جاۋمىڭ

يەكەن ناھىيىسى

ئاساسىي ئەھۋالى

يەكەن ناھىيىسى كوئېنلۇن تېغىنىڭ شىمالىي ئېتىكىگە، پامىر ئېگىزلىكىنىڭ تۆۋەن تەرىپىگە، تەكلىماكان قۇملۇقى بىلەن بۇغۇز قۇمىنىڭ ئارىلىقىدىكى يەكەن دەرياسىنىڭ يۇقىرى، ئوتتۇرا ئېقىملىرىدىكى كەلكۇندىن ھاسىل بولغان تىنما تۈزلەڭلىككە جايلاشقان. ناھىيىنىڭ 1994 - يىلدىكى ئومۇمىي نوپۇسى 560 مىڭ 597، بۇنىڭ ئىچىدە ئاز سانلىق مىللەتلەر نوپۇسى 535 مىڭ 795. ناھىيە بويىچە تېرىلغۇ يەر كۆلىمى 78 مىڭ 90 گېكتار، ئاشلىق تېرىلغۇ كۆلىمى (ئېگىز ئورنى تېرىلغۇسىمۇ شۇنىڭ ئىچىدە) 55 مىڭ گېكتار، ئىقتىسادىي زىرائەت تېرىلغۇ كۆلىمى 41 مىڭ 634 گېكتار. كىلىماتى مۆتىدىل بەلباغىنىڭ قۇرۇقلۇق تىپىدىكى كىلىماتىغا كىرىدۇ.

پارتىيە، ھۆكۈمەت ئورگانلىرىنىڭ ئاساسلىق مەسئۇللىرى

ج ك پ يەكەن ناھىيىلىك 7 - نۆۋەتلىك كومىتېتىنىڭ شۇجىسى: لىيۇ دېنچېن.

11 - نۆۋەتلىك خەلق قۇرۇلتىيى دائىمىي كومىتېتىنىڭ مۇدىرى: قاۋۇل قېيۇم؛ مۇئاۋىن مۇدىرلىرى: سىدىق قۇۋەك، ھېلال لى، تۇخان ئەينا، شۇ مېڭچىڭ (ئايال).

ھاكىمى: غوپۇر ھاشىم؛ مۇئاۋىن ھاكىملىرى: يەن جىيەن، قۇدرەت ئېزىز، گاۋ جىيەنجۇن، كۆرەش تۇرسۇن، ھەسەن ئابدۇرېھىم، تيەن شېرۇك.

سىياسىي كېڭەش 8 - نۆۋەتلىك كومىتېتىنىڭ رەئىسى: سادىق جۇمە؛ مۇئاۋىن رەئىسلىرى: ئەمەر ھوشۇر، جىن جۇڭشيەن، ئوسمان ھېيىت، لىيۇ جيۇگاۋ، ئابدۇۋەلى ھاجى، تۇرسۇنخان خوجا.

خەلق سوت مەھكىمىسىنىڭ باشلىقى: يالقۇن ماخمۇت.

خەلق تەپتىش مەھكىمىسىنىڭ باش تەپتىشى: ھەسەن سايىت.

ئىقتىسادىي جەھەتتىكى يېڭى تەرەققىيات

1994 - يىلى ناھىيە بويىچە يېزا ئىگىلىك ئومۇمىي مەھسۇلات قىممىتى 1 مىليارد 166 مىليون 714 مىڭ يۈەن (ھازىرقى باھا بويىچە ھېسابلاندى، تۆۋەندىمۇ شۇنداق) گە يەتتى. مۇشۇ يىل يىلدا 295 مىڭ 198 تونىنا ئاشلىق، 2587 تونىنا يانغلىق دان، 47 مىڭ بەش تونىنا پاختا؛ 431 تونىنا پىلە غوزىسى، 36 مىڭ 288 تونىنا مېۋە - چېۋە، 1143 تونىنا سۇ مەھسۇلاتى ئېلىنىدى. مۇشۇ يىل يىلدا 1717 گېكتار يەردە ئورمان بەرپا قىلىنىپ، 572 مىڭ تۈپ كۆچەت تىكىلدى. مۇشۇ يىل يىلدا 8921 تونىنا گۈش، 8040 تونىنا يۇڭ، 334 مىڭ پارچە تېرە ئېلىنىدى. ئېتىز - ئېرىق سۇ ئىنشائات ئاساسىي قۇرۇلۇشىغا 35 مىليون 94 مىڭ يۈەن مەبلەغ سېلىنىدى، 8. 367 كىلومېتر ئۆزۈنلۇقتا ئېرىق - ئۆستەڭ چېپىلدى، يەتتە قۇدۇق قېزىلدى، سۇغىرىش كۆلىمى 3. 2333 گېكتار كۆپەيتىلدى. يېزا - بازار كارخانىسى 7800 گە، ئومۇمىي كىرىمى 109 مىليون 500 مىڭ يۈەنگە يەتتى.

سانائەت ئومۇمىي مەھسۇلات قىممىتى 498 مىليون 486 مىڭ يۈەنگە يېتىپ، 1993 - يىلدىكىدىن 27. 3% ئاشتى. مۇشۇ يىل يىلدا 41 مىليون 930 مىڭ كىلوۋات سائەت توك، 100 مىڭ تونىنا كۆمۈر، 332 تونىنا شېكەر، 397 تونىنا ئىچىملىك - ھاراق، 2536 تونىنا پاختا يىپ، 2. 43 تونىنا ئاق زاۋۇت يىپىكى، 5. 877 تونىنا دېھقانچىلىقتا ئىشلىتىلىدىغان مۇلياۋ يوپۇق، 113 مىڭ تونىنا ئۇن، 4. 6845 تونىنا سۇ يېغى ئىشلەپچىقىرىلدى. مۇشۇ يىل يىلدا ئاساسىي قۇرۇلۇشقا 128 مىليون 920 مىڭ يۈەن مەبلەغ سېلىنىدى، بۇنىڭ ئىچىدە يېزىلاردا كوللېكتىپنىڭ ئاساسىي قۇرۇلۇشىغا سېلىنغان مەبلەغ 7 مىليون 640 مىڭ يۈەن. مۇشۇ يىل يىلدا كۆمۈر كېنىنىڭ يېڭى قۇدۇق قۇرۇلۇشىغا 4 مىليون 310 مىڭ يۈەن، كاچۇك 1 - دەرىجىلىك سۇ ئېلېكتر ئىستانسىنىڭ قۇرۇلۇشىغا 84 مىليون 420 مىڭ يۈەن، كۆمۈركېنى ئېلېكتر ئىستانسىنىڭ قۇرۇلۇشىغا 2 مىليون 980 مىڭ يۈەن مەبلەغ سېلىنىدى. ناھىيە بويىچە بىناكارلىقتا 82 مىڭ 63 كۋادرات مېترلىق قۇرۇلۇشتا ئىش باشلىنىپ، 44 مىڭ 125 كۋادرات مېتر قۇرۇلۇش پۈتتۈرۈلدى. 13 مىليون يۈەن مەبلەغ سېلىنىپ، 5. 68 كىلومېتر ئۆزۈنلۇقتا بازار - يېزا يولى ئاسفالتلاشتۇرۇلدى، سەككىز يېزا - بازار يولى ۋە ناھىيە بازىرىدىكى كوچا ياخشىلاندى. مۇشۇ يىل يىلدا توشۇلغان يۈك 88 مىڭ تونىنا، يۈك ئوبوروت مىقدارى 76 مىليون 700 مىڭ تونىنا/كىلومېتر غا، توشۇلغان يولۇچى 447 مىڭ ئادەم (قېتىم) گە، يولۇچى ئوبوروت مىقدارى 2 مىليون 360 مىڭ ئادەم/كىلومېتر غا يەتتى. پوچتا - تېلېگراف كەسپىنىڭ ئومۇمىي تىجارەت سوممىسى 2 مىليون 405 مىڭ يۈەنگە، يىل ئاخىرىدىكى پروگراممىلىق تېلېفون 2000 توچكىغا يەتتى. دېھقانلارنىڭ ھەيرى يېزا ئىگىلىك ئاھالىسىگە نەرسە -

كېرەكلەرنى پارچە سېتىش سومىسى 15 مىليون 490 مىڭ يۈەنگە، يېزا ئىگىلىك ئىشلەپچىقىرىش ۋاستىلىرىنىڭ پارچە سېتىلىش ئومۇمىي سومىسى 80 مىليون 830 مىڭ يۈەنگە يەتتى.

پەن - تېخنىكا، مائارىپ، مەدەنىيەت، سەھىيە، تەنتەربىيە ئىشلىرى

ناھىيە بويىچە ھەرخىل كەسپىي پەن - تېخنىكا خادىمى 6573، بۇنىڭ ئىچىدە ئوتتۇرا دەرىجىلىكتىن يۇقىرى كەسپىي تېخنىكا ۋەزىپىسى بار پەن - تېخنىكا خادىمى 1108. كېۋەزنى كەڭ سۇلياۋ يوپۇق يېپىپ تېرىش تېخنىكىسى 13 مىڭ 333 گېكتار يەرگە كېڭەيتىلدى، 14 مىڭ 666.67 گېكتار تونناسلىق ئاشلىق ئېتىزى بەرپا قىلىنىدى. مۇشۇ بىر يىلدا 1355 قارار ئەسقاتىدىغان تېخنىكا كۆرسى ئېچىلىپ، 160 مىڭ ئادەم (قېتىم) تەربىيىلەندى، 6520 نۇسخا ھەرخىل تېخنىكا تەربىيىسىگە دائىر دەرسلىك تارقىتىلدى، بۇنىڭغا 110 مىڭ يۈەن خىراجەت سەرپ قىلىنىدى. ناھىيە بويىچە 29 يېزا - بازار يېزا ئىگىلىك تېخنىكا مەكتىپى قۇردى. مۇشۇ بىر يىلدا ژىلايەت دەرىجىلىك پەن تەتقىقات تۈزىدىن ئىككىسى تاماملاندى. ناھىيە بويىچە باشلانغۇچ مەكتەپ 212 (مىللىي باشلانغۇچ مەكتەپ 210)، ئوقۇغۇچىسى 101 مىڭ 57 (ئاز سانلىق مىللەت ئوقۇغۇچى 98 مىڭ 54)؛ ئوتتۇرا مەكتەپ 34 (مىللىي ئوتتۇرا مەكتەپ 32)، ئوقۇغۇچىسى 15 مىڭ 377 (ئاز سانلىق مىللەت ئوقۇغۇچى 14 مىڭ 247)؛ باغچىدىكى بالا 3085 (ئاز سانلىق مىللەت بالا 2866)؛ ھەرخىل ئوقۇتقۇچى 5684 (ئاز سانلىق مىللەت ئوقۇتقۇچى 5412). رادىئوسىنىڭ ئاھالىنى قاپلاش نىسبىتى 79% كە، تېلېۋىزىيىنىڭ ئاھالىنى قاپلاش نىسبىتى 72% كە يەتتى. تىببىي داۋالاش - سەھىيە ئاپپاراتى 52، سەھىيە تېخنىكا خادىمى 791، كېسەل كارىۋىتى 1264. ناھىيە تەۋەرىكەتچىلىرى قەشقەر ژىلايىتى، ئاپتونوم رايونىمىز بويىچە ئۆتكۈزۈلگەن تەۋەرىكەت يىغىنلىرىدا ئالتە قېتىم مېدال، توققۇز كۆمۈش مېدال، توت مىس مېدال ئالدى. مۇشۇ بىر يىلدا يېزا - بازارلاردا 50 قېتىم تەۋەرىكەت يىغىنى ئۆتكۈزۈلدى، مۇسابىقىگە 3400 ئادەم (قېتىم) قاتناشتى. 21 مىڭ 657 ئادەم «دۆلەتنىڭ تەنتەربىيىدە چىنىقىش ئۆلچىمى» گە يەتتى. 20 يېزا - بازار مەملىكەت ۋە ئاپتونوم رايونىمىز بويىچە تەنتەربىيىدە ئىلغار يېزا - بازار ئۆلچىمىگە يەتتى.

خەلق تۇرمۇشى

1994 - يىلى يېزا ئاھالىسىنىڭ كىشى بېشىغا توغرا كېلىدىغان ئوتتۇرىچە ساپ كىرىمى 830.43 يۈەنگە يەتتى. ناھىيە بويىچە يىل ئاخىرىدىكى ئىشچى - خىزمەتچى 24 مىڭ 589 بولۇپ، مۇشۇ بىر يىلدا 90 مىليون 556 مىڭ يۈەن ئىش ھەقلى تارقىتىلدى. ناھىيە بازىرىدا 2572 ئادەم ئىشقا ئورۇنلاشتۇرۇلدى. ھەرخىل مال - مۇلۇك مۇغۇرتىسىنىڭ ھۆددىگە ئېلىنغان ئومۇمىي سومىسى 390 مىليون يۈەنگە يەتتى. ھەرخىل مۇغۇرتا بويىچە 4 مىليون 750 مىڭ يۈەن تۆلەم تۆلەندى (يېزا ئىگىلىك مۇغۇرتا تۆلىمى 2 مىليون 434 مىڭ يۈەن). كوللېكتىپ تەرىپىدىن بېقىلىۋاتقان يېتىم - يېسىر، يوۋاي - مومايى، مېيىپ، بالا 726؛ نامراتلارنى يۆلەش ئۆچۈن تارقىتىلغان مەبلەغ 280 مىڭ يۈەن. مۇشۇ بىر يىلدا مۇھتىنىڭ بۆلگۈنچىنى مۇددەت ئىچىدە تۈزەش تۈرىدىن بىرى تاماملاندى؛ ئىس - تۈتەك، چاڭ - توزان تىزگىنلەنگەن رايوندىن ئالتىسى قۇرۇلدى، كۆلىمى 45 مىڭ كۋادرات مېتىر.

1994 - يىلى ناھىيە بويىچە ئاھالىنىڭ تۇغۇلۇش نىسبىتى 19.48‰، ئۆلۈش نىسبىتى 9.14‰، تەبىئىي كۆپەيىش نىسبىتى 10.34‰ بولدى.

☆ 1994 - يىلى يەكەن ناھىيىسى مەملىكەت بويىچە پاختا ئىشلەپچىقىرىشتىكى ئىلغار چوڭ ناھىيە بولدى.

لى جىنخۇەي

پوسكام ناھىيىسى

ئاساسىي ئەھۋالى

پوسكام ناھىيىسى كوئىنلۇن تېغىنىڭ شىمالىي ئېتىكىگە، تارىم ۋىيانلىقىنىڭ غەربىي چېتىگە، يەكەن دەرياسىدىن ھاسىل بولغان يەلپۇگۈچسىمان تىنمىنىڭ ئوتتۇرالىيۇقىرى قىسمىغا جايلاشقان. ناھىيىنىڭ 1994 - يىلدىكى ئومۇمىي نوپۇسى 150 مىڭ 559، بۇنىڭ ئىچىدە ئاز سانلىق مىللەتلەر نوپۇسى 115 مىڭ 987. ناھىيە بويىچە تېرىلغۇ يەر كۆلىمى 24 مىڭ 700 گېكتار، ئاشلىق تېرىلغۇ كۆلىمى (ئاق يەر تېرىلغۇ كۆلىمى) 17 مىڭ ئون گېكتار، ئىقتىسادىي زىرائەت تېرىلغۇ كۆلىمى 13 مىڭ 370 گېكتار. كىلىماتى مۆتىدىل بەلباغنىڭ قۇرۇقلۇق تىپىدىكى قۇرغاق كىلىماتىغا كىرىدۇ.

پارتىيە، ھۆكۈمەت ئورگانلىرىنىڭ ئاساسلىق مەسئۇللىرى

ج ك پ پوسكام ناھىيىلىك 8 - نۆۋەتلىك كومىتېتىنىڭ شۇجىسى: لىيۇ كېيى (5 - ئايدا ۋەزىپىسىدىن يۆتكەلدى)، يەن چىن (5 - ئايدا ۋەزىپىگە تەيىنلەندى).

11 - نۆۋەتلىك خەلق قۇرۇلتىيى دائىمىي كومىتېتىنىڭ مۇدىرى: رازىق ھوشۇر؛ مۇئاۋىن مۇدىرلىرى: ئابدۇخالىق سادىق، چېن شياڭچىڭ، قىمىزخان توختىنىياز، پالۋ

جۇڭلياڭ.

ھاكىمى: مەھەممەت ئېزىز؛ مۇئاۋىن ھاكىملىرى: خۇ پەنداۋ (4 - ئايدا ۋەزىپىسىدىن يۆتكەلدى)، جاڭ مىڭگۇڭ (6- ئايدا ۋەزىپىگە تەينىلەندى)، ئابلەت ناسىر، جاڭ جياچى (3- ئايدا ۋەزىپىسىدىن يۆتكەلدى)، يالقۇن شىنخاڭ (9 - ئايدا ۋەزىپىگە تەينىلەندى)، پەرھات خالىق؛ پەن - تېخنىكىغا مەسئۇل مۇئاۋىن ھاكىمى: يۇ تيەنيى (7 - ئايدا ۋەزىپىسىدىن يۆتكەلدى).

سىياسىي كېڭەش 10 - نۆۋەتلىك كومىتېتنىڭ رەئىسى: شۇ خۇڭلىي؛ مۇئاۋىن رەئىسلىرى: ئابلىكىم ھەبىبۇللا، لۇ جىپىڭ، ھېبىبۇللا خۇدابەردى، ئابلىز مەۋلا باخشى (تاجىك)، ئابدۇخالىق قارىھاجى (10 - ئايدا ۋەزىپىگە تەينىلەندى).

خەلق سوت مەھكىمىسىنىڭ باشلىقى: ھەسەن ئەمەت.

خەلق تەپتىش مەھكىمىسىنىڭ باش تەپتىشى: تۇرسۇن شېرىپ.

ئىقتىسادىي جەھەتتىكى يېڭى تەرەققىيات

1994 - يىلى ناھىيە بويىچە يېزا ئىگىلىك ئومۇمىي مەھسۇلات قىممىتى 191 مىليون 128 مىڭ 400 يۈەن (1990 - يىلدىكى ئۆزگەرمەس باھا بويىچە ھېسابلاندى، تۆۋەندىمۇ شۇنداق) گە يېتىپ، 1993 - يىلدىكىدىن 6.87% ئاشتى (ئۆزگەرمەس باھا بويىچە ھېسابلاندى). مۇشۇ بىر يىلدا 89 مىڭ 665 تونىنا ئاشلىق، 500 تونىنا زىغىر يېغى، 1790 تونىنا سۇ يېغى، 15 مىڭ 185 تونىنا پاختا ئېلىندى. مۇشۇ بىر يىلدا 2.388 گېكتار يەردە ئورمان بەرپا قىلىنىپ، 2 مىليون 9000 تۈپ كۆچەت تىكىلدى. مۇشۇ بىر يىلدا 2300 تونىنا گۆش، 1380 تونىنا سوت، 154 تونىنا يۇڭ، 84 مىڭ 100 پارچە تېرە ئېلىندى. ئېتىز - ئېرىق سۇ ئىنشائاتى ئاساسىي قۇرۇلۇشىغا 431 مىڭ 300 يۈەن مەبلەغ سېلىندى. 42.34 كىلومېتر ئۆزۈنلۇقتا سۇ سىڭىمى ئېرىق - ئۆستەڭ ياسالدى، مەككىز قۇدۇق قېزىلدى، سۇغىرىش كۆلىمى 6667 گېكتار كۆپەيتىلدى، 333 گېكتار ئوتلاق قاشالاندى، 15 ئېغىل - قوتان ياسالدى. يېزا - بازار كارخانىسى 3268 گە، ئومۇمىي كىرىمى 89 مىليون 240 مىڭ يۈەنگە يەتتى.

ساناقتا ئومۇمىي مەھسۇلات قىممىتى 147 مىليون 80 مىڭ يۈەنگە يېتىپ، 1993 - يىلدىكىدىن 2.89% ئاشتى. مۇشۇ بىر يىلدا 26 مىليون 300 مىڭ كىلوۋات سائەت توك، 70 مىڭ تونىنا كۆمۈر، 27 مىڭ 600 تونىنا سېمونت، 2405 تونىنا پاختا يىپ، 67 مىليون 290 مىڭ دانە خىش، 5866 تونىنا ئۇن، 1790 تونىنا سۇ يېغى، 13 مىڭ 654 تونىنا چىگىتى ئايرىلغان پاختا ئىشلەپچىقىرىلدى. يېڭىدىن قۇرۇلغان ۋە قۇرۇلۇۋاتقان تۇرلەر مۇنۇلار: پاختا توقۇمىچىلىق فابرىكىسىنىڭ 30 مىڭ ئۇرچۇقلۇق كېڭەيتىپ قۇرۇش قۇرۇلۇشى، سېمونت زاۋۇتىنىڭ 50 مىڭ تونناللىق كېڭەيتىپ قۇرۇش قۇرۇلۇشى، بۇ تۇرلەرگە 126 مىليون 140 مىڭ يۈەن مەبلەغ سېلىندى. مۇشۇ بىر يىلدا ياسىدۇن سۇ ئېلېكتر ئىستانسىسى (گېنېراتورلىرىنىڭ سىغىمچانلىقى 32 مىڭ 400 كىلوۋات) ئىشلەپچىقىرىشقا كىرىشتۇرۇلدى، بۇنىڭغا 45 مىليون يۈەن مەبلەغ سېلىندى. جەمئىيەت بويىچە تۇراقلىق مۇلۇككە 50 مىليون 450 مىڭ يۈەن مەبلەغ سېلىندى. مۇشۇ بىر يىلدا يولۇچى ئوبوروت مىقدارى 216 مىليون 440 مىڭ ئادەم/كىلومېتر غا، يۈك ئوبوروت مىقدارى 170 مىليون 840 مىڭ تونىنا/كىلومېتر غا يەتتى. پوچتا - تېلېگراف كەسىپىنىڭ ئومۇمىي تىجارەت سوممىسى 996 مىڭ يۈەنگە، يىل ئاخىرىدىكى پروگراممىلىق تېلېفون 1000 توپكىغا يەتتى. يېزا ئىگىلىك ئىشلەپچىقىرىش ۋاستىلىرىنىڭ پارچە سېتىلىش سوممىسى 30 مىليون 760 مىڭ يۈەنگە، بازار سودىسىدا پۈتۈشۈلگەن سومما 43 مىليون 513 مىڭ 800 يۈەنگە يەتتى.

پەن - تېخنىكا، مائارىپ، مەدەنىيەت، سەھىيە، تەنتەربىيە ئىشلىرى

ناھىيە بويىچە ئوتتۇرا دەرىجىلىكتىن يۇقىرى كەسىپىي تېخنىكا ۋەزىپىسى بار پەن - تېخنىكا خادىمى 305. مۇشۇ بىر يىلدا ئۆلايەت دەرىجىلىك پەن تەتقىقات تۈرىدىن تۆتىسى تاماملاندى. ناھىيە بويىچە باشلانغۇچ مەكتەپ 43 (مىللىي باشلانغۇچ مەكتەپ 39)، ئوقۇغۇچىسى 23 مىڭ 630 (ئاز سانلىق مىللەت ئوقۇغۇچى 20 مىڭ 133)؛ ئوتتۇرا مەكتەپ 15 (مىللىي ئوتتۇرا مەكتەپ 14)، ئوقۇغۇچىسى 5661 (ئاز سانلىق مىللەت ئوقۇغۇچى 4689)؛ بالىلار باغچىسى بىر، باغچىدىكى بالا 210 (ئاز سانلىق مىللەت بالا 66)؛ ھەرخىل ئوقۇتقۇچى 1896 (ئاز سانلىق مىللەت ئوقۇتقۇچى 1693). رادىئونىڭ ئاھالىنى قاپلاش نىسبىتى 75% كە، تېلېۋىزىيەنىڭ ئاھالىنى قاپلاش نىسبىتى 98% كە يەتتى. تىببىي داۋالاش - سەھىيە ئاپپاراتى 15، سەھىيە تېخنىكا خادىمى 252 (ئاز سانلىق مىللەت خادىم 193). ناھىيە تەنھەرىكەتچىلىرى 8 - ئايدا ئاپتونوم رايونىمىز بويىچە ئۆتكۈزۈلگەن قارىغا ئېتىش مۇسابىقىسىدە تۆت ئالتۇن مېدال ئالدى. مۇشۇ بىر يىلدا يېزا - بازارلاردا توقۇز قېتىم تەنھەرىكەت يىغىنى ئۆتكۈزۈلدى، مۇسابىقىگە 1850 ئادەم قاتناشتى. 5815 ئادەم «دۆلەتلىك تەنتەربىيىدە چېنىقىش ئۆلچىمى» گە يەتتى.

خەلق تۇرمۇشى

1994 - يىلى يېزا ئاھالىسىنىڭ كىشى بېشىغا توغرا

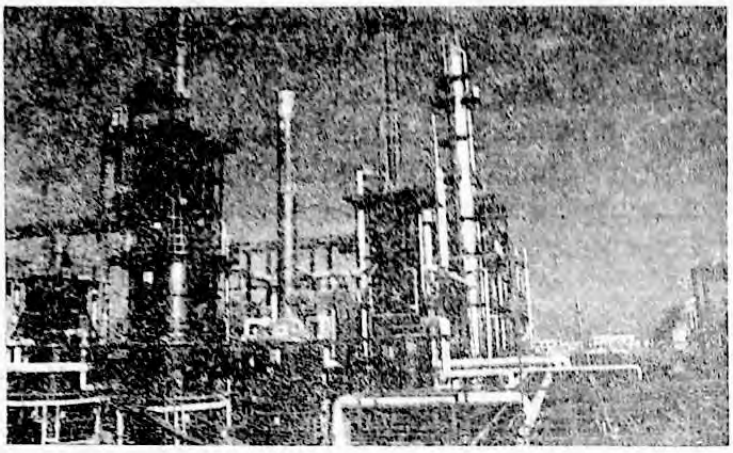

پوسكام نېفت خىمىيە سانائىتى زاۋۇتىنىڭ نېفت ئايرىش نورمال بېسىم قۇرۇلمىسىدىن بىر كۆرۈنۈش.

جاۋ شىخەي فوتوسى

☆ 11 ـ ئاينىڭ 23 ـ كۈنى ناھىيىلىك پاختا توقۇمىچىلىق فابرىكىسىنىڭ باشلىقى مېڭ جىرۇڭ يېزا ئىگىلىك مىنىستىرلىكى تەرىپىدىن «مەملىكەتلىك يېزا ـ بازار كارخانىچىسى» دېگەن نامغا ئېرىشتى.

☆ 11 ـ ئاينىڭ 23 ـ كۈنى پوسكام ناھىيىلىك 3 ـ باشلانغۇچ مەكتەپنىڭ يېتەكچىسى ئايگۈل قاسىم كومموزىستىك ياشلار ئىتتىپاقى 13 ـ نۆۋەتلىك مەركىزىي كومىتېتىنىڭ 3ـئومۇمىي يىغىنىدا ئىتتىپاق مەركىزىي كومىتېتىنىڭ ئەزالىقىغا سايلاندى.

تېخن شىلۇ

چا يۈەنلىن

قاغىلىق ناھىيىسى

ئاساسىي ئەھۋالى

قاغىلىق ناھىيىسى تارىم ئويمانلىقىنىڭ غەربىي جەنۇبىي چېتىگە، يەكەن دەرياسىنىڭ يۇقىرى ئېقىمىغا جايلاشقان. ناھىيىنىڭ 1994 ـ يىلدىكى ئومۇمىي نوپۇسى 338 مىڭ 700، بۇنىڭ ئىچىدە ئاز سانلىق مىللەتلەر نوپۇسى 320 مىڭ 538. ناھىيە بويىچە تېرىلغۇ يەر كۆلىمى 49 مىڭ 333 گېكتار، ئاشلىق تېرىلغۇ كۆلىمى 2120 گېكتار، ئىقتىسادىي زىرائەت تېرىلغۇ كۆلىمى 1160 گېكتار. كىلىماتى مۆتىدىل بەلباغنىڭ قۇرۇقلۇق تىپىدىكى كىلىماتىغا كىرىدۇ.

پارتىيە، ھۆكۈمەت ئورگانلىرىنىڭ ئاساسلىق مەسئۇللىرى

ج ك پ قاغىلىق ناھىيىلىك 7 ـ نۆۋەتلىك كومىتېتىنىڭ شۇجىسى: لىيۇ شۆخۇ.

11 ـ نۆۋەتلىك خەلق قۇرۇلتىيى دائىمىي كومىتېتىنىڭ مۇدىرى: تۇرسۇن بوسۇغا؛ مۇئاۋىن مۇدىرلىرى: دۇڭ شياۋمىن، يۇ فۇشېڭ، ئابلەت ماموت، روزى توختى.

ھاكىمى: مەتمىن ئوسمان؛ مۇئاۋىن ھاكىملىرى: خۇ جيەنۇيې (5 ـ ئايدا ۋەزىپىگە تەينىلەندى)، ئابدۇرېشىت توختى، ئاتاۋۇللا غازى، خۇ لىيەنجۇن (5 ـ ئايدا ۋەزىپىگە تەينىلەندى)، ئەمەت مەمەتئىز.

سىياسىي كېڭەش 9 ـ نۆۋەتلىك كومىتېتىنىڭ رەئىسى: لى جىنفا؛ مۇئاۋىن رەئىسلىرى: قاسىم تۇردى، چېخن چاۋ مىڭ، ئەمەت ئوختى، ۋېي كەيىي، ئابلىمىت ماموت، ھەبىبۇللا رېشىت.

خەلق سوت مەھكىمىسىنىڭ باشلىقى: ھەمدۇللا دىمىن.

كېلىدىغان ئوتتۇرىچە كىرىمى 952 يۈەنگە يەتتى. ناھىيە بويىچە يىل ئاخىرىدىكى ئىشچى ـ خىزمەتچى 9630 (توختاملىق ئىشچى ـ خىزمەتچى 1723) بولۇپ، مۇشۇ بىر يىلدا 40 مىليون 224 مىڭ يۈەن ئىش ھەققى تارقىتىلدى. ناھىيە بازىرىدا 370 ئادەم ئىشقا ئورۇنلاشتۇرۇلدى. ھەرخىل مال ـ مۇلۇك سۇغۇرتىسىنىڭ ھۆددىگە ئېلىنغان ئومۇمىي سوممىسى 2 مىليون 700 مىڭ يۈەنگە يەتتى. بازار ـ بېزىلاردا 429 ئادەم (قېتىم) دۆلەتنىڭ ياردىمىگە ئېرىشتى، كوللېكتىپ تەرىپىدىن بېقىلىۋاتقان يېتىم ـ يېسىر، بوۋاي ـ موماي، مېيىپ، بالا 156. مۇشۇ بىر يىلدا مۇھىتنىڭ بۇلغىنىشىنى مۇددەت ئىچىدە تۇرەش تۇرىدىن بىرى تاماملاندى، ناھىيە بازىرى رايونىغا 11.5 كىلومېتر ئۇزۇنلۇقتا يەر ئاستى يۇندا تۇرۇبىسى يانقۇزۇلدى، بۇنىڭغا ئەملىيەتتە 2 مىليون 170 مىڭ يۈەن مەبلەغ سېلىندى.

1994 ـ يىلى ناھىيە بويىچە ئاھالىنىڭ تۇغۇلۇش نىسبىتى ‰19.01، ئۆلۈش نىسبىتى ‰7.9، تەبىئىي كۆپىيىش نىسبىتى ‰11.11 بولدى.

☆ 2 ـ ئاينىڭ 21 ـ كۈنى ئاپتونوم رايونلۇق خەلق ھۆكۈمىتى، شىنجاڭ ھەربىي رايونى پوسكام ناھىيىسىگە «ئىككىنى ھىمايە قىلىشتىكى نەمۇنە ناھىيە» دەپ نام بەردى.

☆ 7 ـ ئاينىڭ 27 ـ كۈنى 90 مىليون 970 مىڭ يۈەن مەبلەغ سېلىنغان پوسكام ناھىيىلىك پاختا توقۇمىچىلىق فابرىكىسىنىڭ 30 مىڭ ئۇرچۇقلۇق كېڭەيتىپ قۇرۇش قۇرۇلۇشىغا ئۇل سېلىش مۇراسىمى ئۆتكۈزۈلدى.

☆ 10 ـ ئايدا گوۋژىيۈەن پوسكام ناھىيىسىگە يەنە بىر قېتىم «مەملىكەت بويىچە مىللەتلەر ئىتتىپاقلىقىنى ۋە تەرەققىياتىدىكى ئىلغار ناھىيە» دەپ نام بەردى.

خەلق تەپتىش مەھكىمىسىنىڭ باش تەپتىشى: ئىلھام ئەيسا.

ئىقتىسادىي جەھەتتىكى يېڭى تەرەققىيات

1994 - يىلى ناھىيە بويىچە يېزا ئىگىلىك ئومۇمىي مەھسۇلات قىممىتى 576 مىليون 940 مىڭ يۈەن (ھازىرقى باھا بويىچە ھېسابلاندى، تۆۋەندىكى شۇنداق) گە يەتتى. مۇشۇ بىر يىلدا 163 مىڭ 300 تونىنا ئاشلىق، 2801 تونىنا ياغلىق دان، 15 مىڭ 835 تونىنا پاختا ئېلىندى. مۇشۇ بىر يىلدا 14 گېكتار يەردە ئورمان بەرپا قىلىنىپ، 4 مىليون 240 مىڭ تۈپ كۆچەت تىكىلدى. مۇشۇ بىر يىلدا 7200 تونىنا گۆش، 4638 تونىنا سۈت، 591 تونىنا يۇڭ، 291 مىڭ 29 پارچە تېرە ئېلىندى. ئېتىز - ئېرىق سۇ ئىنشائات ئاساسىي قۇرۇلۇشىغا 2 مىليون 837 مىڭ يۈەن مەبلەغ سېلىندى، 21.5 كىلومېتر ئۈزۈنلۇقتا ئېرىق - ئۆستەك چېپىلدى، 18 قۇدۇق قېزىلدى. يېزا - بازار كارخانىسى 4004 كە، ئومۇمىي كىرىمى 12 مىليون 340 مىڭ يۈەنگە يەتتى.

سانائەت ئومۇمىي مەھسۇلات قىممىتى 129 مىليون يۈەنگە يېتىپ، 1993 - يىلدىكىدىن %41.25 ئاشتى. مۇشۇ بىر يىلدا 16 مىليون 250 مىڭ كىلوۋات سائەت توك، 28 مىڭ 500 تونىنا كۆمۈر، 1438 تونىنا سېمونت ئىشلەپچىقىرىلدى. مۇشۇ بىر يىلدا يۇقۇرى مىقدارى 2 مىليون 330 مىڭ تونىنا/كىلومېتر غا يەتتى. پوچتا - تېلېگراف كەسپىنىڭ ئومۇمىي تىجارەت سوممىسى 1 مىليون 864 مىڭ يۈەنگە، يىل ئاخىرىدىكى پروگراممىلىق تېلېفون 1306 توپكىغا يەتتى.

پەن - تېخنىكا، مائارىپ، مەدەنىيەت، سەھىيە، تەنتەربىيە ئىشلىرى

ناھىيە بويىچە ئوتتۇرا دەرىجىلىكتىن يۇقىرى كەسپىي تېخنىكا ۋەزىپىسى بار پەن - تېخنىكا خادىمى 3832. ناھىيە بويىچە باشلانغۇچ مەكتەپ 115 (مىللىي باشلانغۇچ مەكتەپ 109)، ئوقۇغۇچىسى 46 مىڭ 900 (ئاز سانلىق مىللەت ئوقۇغۇچى 44 مىڭ 928)؛ بالىلار باغچىسى ئىككىسى، باغچىدىكى بالا 144 (ئاز سانلىق مىللەت بالا 66)؛ ھەرخىل ئوقۇتقۇچى 2042 (ئاز سانلىق مىللەت ئوقۇتقۇچى 1837). رادىئونىڭ ئاھالىنى قاپلاش نىسبىتى %72 كە، تېلېۋىزىيىنىڭ ئاھالىنى قاپلاش نىسبىتى %80 كە يەتتى. تىببىي داۋالاش - سەھىيە ئاپپاراتى 33، سەھىيە تېخنىكا خادىمى 553، كېسەل كارىۋىتى 585.

خەلق تۇرمۇشى

1994 - يىلى يېزا ئاھالىسىنىڭ كىشى بېشىغا توغرا كېلىدىغان ئوتتۇرىچە ساپ كىرىمى 681 يۈەنگە يەتتى. ناھىيە بويىچە يىل ئاخىرىدىكى ئىشچى - خىزمەتچى 12 مىڭ 860 (توختاملىق ئىشچى - خىزمەتچى 466) بولۇپ، مۇشۇ بىر يىلدا 52 مىليون 598 مىڭ يۈەن ئىش ھەققى تارقىتىلدى. ناھىيە بازىرىدا 200 نادەم ئىشقا ئورۇنلاشتۇرۇلدى. ھەرخىل مال - مۈلۈك سۇغۇرتىسىنىڭ مۇددىتىگە ئېلىنغان ئومۇمىي سوممىسى 3 مىليون 920 مىڭ يۈەنگە يەتتى.

1994 - يىلى ناھىيە بويىچە ئاھالىنىڭ تۇغۇلۇش نىسبىتى %18.24، ئۆلۈش نىسبىتى %8.49، تەبىئىي كۆپىيىش نىسبىتى %9.75 بولدى.

☆ 6 - ئاينىڭ 12 - كۈنى قاغىلىق ناھىيىسىدە 2000 توپكىلىق پروگراممىلىق تېلېفون ئىشقا كىرىشتۈرۈلدى.

☆ 9 - ئاينىڭ 20 - كۈنى يېزا ئوقۇتقۇچىسى رابىيە ھۆسەين بىلەن قەمبەر قۇدرەت جۈڭگو ياشلار - ئۆسمۈرلەر تەرەققىيات فوندى تەرىپىدىن مەملىكەت بويىچە 2 - نۆۋەتلىك «ئۈمىد قۇرۇلۇشى باغۇنلىرى مۇكاپاتى» غا ئېرىشتى.

☆ 12 - ئايدا تەبىئىي گاز ئېلېكتر ئىستانسىسىنىڭ 2-قارارلىق قۇرۇلۇشىنى دەسلەپكى قەدەمدە لايىھەلەش ۋەزىپىسى تاماملاندى، 2500 × 1 كىلوۋاتلىق گېنېراتورلار گۇرۇپپىسى ئايلىنىشقا باشلىدى.

گاۋ شياۋمېي

تاشقورغان تاجىك ئاپتونوم ناھىيىسى

ئاساسىي ئەھۋالى

تاشقورغان تاجىك ئاپتونوم ناھىيىسى پامىر ئېگىزلىكىنىڭ شەرقىي قىسمىغا، قاراقۇرۇم تېغىنىڭ ۋە ھىندىقۇش تېغىنىڭ شىمالىغا، تارىم ئويمانلىقىنىڭ غەربىگە جايلاشقان. ناھىيىنىڭ 1994 - يىلدىكى ئومۇمىي نوپۇسى 27 مىڭ 220، بۇنىڭ ئىچىدە ئاز سانلىق مىللەتلەر نوپۇسى 26 مىڭ 96. ناھىيە بويىچە تېرىلغۇ يەر كۆلىمى 3697.47 گېكتار، ئاشلىق تېرىلغۇ كۆلىمى 2726.73 گېكتار، ئىقتىسادىي زىرائەت تېرىلغۇ كۆلىمى 32.8 گېكتار. كىلىماتى سوغۇق - مۆتىدىل بەلباغنىڭ قۇرغاق كىلىماتىغا كىرىدۇ.

پارتىيە، ھۆكۈمەت ئورگانلىرىنىڭ ئاساسلىق مەسئۇللىرى

ج ك پ تاشقورغان تاجىك ئاپتونوم ناھىيىلىك 8 - نۆۋەتلىك كومىتېتىنىڭ شۇجىسى: خۇڭ جياشى.

11 - نۆۋەتلىك خەلق قۇرۇلتىيى دائىمىي كومىتېتىنىڭ مۇدىرى: يەكرى مەيلىباي (تاجىك)؛ مۇئاۋىن مۇدىرلىرى: ئابدۇرېشىت داداخ، سىجەك ۋەزىر (تاجىك)، گاۋ فالياڭ،

مەمبەت توختى (قىرغىز)،
ھاكىمى: مىرزاي دوسمەھەمبەت (تاجىك)؛ مۇئاۋىن ھاكىملىرى: لىيۇ جۇڭزې، لى شۇجى، پەرھات ياسىن.
سىياسىي كېڭەش 9 - نۆۋەتلىك كومىتېتنىڭ رەئىسى: ئەبۇزەر خەلىل (تاجىك)؛ مۇئاۋىن رەئىسلىرى: مەمەتلىخان باۋلۇن (تاجىك)، شەمسقان شاھخوداۋەردى (تاجىك)، سەدىردىن خان (تاجىك)، خې يۈگىماۋ.
خەلق سوت مەھكىمىسىنىڭ باشلىقى: سەگلى قەدەم (تاجىك).
خەلق تەپتىش مەھكىمىسىنىڭ باش تەپتىشى: راخمانقۇل غەرپشاھ (تاجىك).

ئىقتىسادىي جەھەتتىكى يېڭى تەرەققىيات

1994 - يىلى ناھىيە بويىچە يېزا ئىگىلىك ئومۇمىي مەھسۇلات قىممىتى 15 مىليون 644 مىڭ يۈەن (1990 - يىلدىكى ئۆزگەرمەس باھا بويىچە ھېسابلاندى) گە يېتىپ، 1993 - يىلدىكىدىن 92.5% ئاشتى (ئۆزگەرمەس باھا بويىچە ھېسابلاندى). مۇشۇ بىر يىلدا 4315 تونىنا ئاشلىق، 17.53 تونىنا ياغلىق دان ئېلىندى. مۇشۇ بىر يىلدا 132 گېكتار يەردە ئورمان بەرپا قىلىنىپ، 650 مىڭ تۈپ كۆچەت تىكىلدى (پارچە - پۈرات تىكىلگەن كۆچەت 160 مىڭ تۈپ). مۇشۇ بىر يىلدا 1149 تونىنا گۆش، 2229 تونىنا سۈت، 91 تونىنا يۇڭ، 15 مىڭ 818 پارچە تېرە ئېلىندى. ئېتىز - ئېرىق سۇ ئىنشائاتى ئاساسىي قۇرۇلۇشىغا 4 مىليون 800 مىڭ يۈەن مەبلەغ سېلىندى، 7.71 كىلومېتر ئۆزۈنلۇقتا ئېرىق - ئۆستەڭ چېپىلدى، سۇغىرىش كۆلىمى 810 گېكتار كۆپەيتىلدى. 1238.37 گېكتار ئوتلاق قاشالاندى، 22 كىلومېتر ئۆزۈنلۇقتا كۆچ يولى، 2864 ئېغىل - قوتان ياسالدى. يېزا - بازار كارخانىسى 12 گە، ئومۇمىي كىرىمى 5 مىليون 733 مىڭ يۈەنگە يەتتى.
سانائەت. ئومۇمىي مەھسۇلات قىممىتى 4 مىليون 170 مىڭ يۈەن (ئۆزگەرمەس باھا بويىچە ھېسابلاندى) گە يېتىپ، 1993 - يىلدىكىدىن 48.120% ئاشتى. مۇشۇ بىر يىلدا 5 مىليون 870 مىڭ كىلوۋات سائەت توك ھاسىل قىلىندى. يېڭىدىن قۇرۇلغان ۋە قۇرۇلۇۋاتقان تۈرلەر مۇنۇلار: ترانسپورت شىركىتىنىڭ ئۈسكۈنىلىرىنى يېڭىلاش تۈرى، نېفىت شىركىتىنىڭ ماي قاچىلاش پونكىتى، منېرال سۇ زاۋۇتىنى كېڭەيتىپ قۇرۇش قۇرۇلۇشى، بۇ تۈرلەرگە 5 مىليون 910 مىڭ يۈەن مەبلەغ سېلىندى. جەمئىيەت بويىچە تۈراقلىق مۇلۇككە 5 مىليون 820 مىڭ يۈەن مەبلەغ سېلىندى. مۇشۇ بىر يىلدا يولۇچى ئوبوروت مىقدارى 9 مىليون 391 مىڭ 700 ئادەم/كىلومېتر غا، يۈك ئوبوروت مىقدارى 4 مىليون 370 مىڭ تونىنا/كىلومېتر غا يەتتى. پوچتا - تېلېگراف كەسپىنىڭ ئومۇمىي تىجارەت سوممىسى 392 مىليون 100 مىڭ يۈەنگە، يىل ئاخىرىدىكى پروگراممىلىق تېلېفون 120 توپكىغا، ساياھەتچىلىك كىرىمى 1 مىليون 110 مىڭ يۈەنگە يەتتى.

پەن - تېخنىكا، مائارىپ، مەدەنىيەت، سەھىيە، تەنتەربىيە ئىشلىرى

ناھىيە بويىچە ئوتتۇرا دەرىجىلىكتىن يۇقىرى كەسپىي تېخنىكا ۋەزىپىسى بار پەن - تېخنىكا خادىمى 34. مۇشۇ بىر يىلدا ۋىلايەت دەرىجىلىك ئىككى پەن تەتقىقات تۈرى تاماملاندى. ناھىيە بويىچە باشلانغۇچ مەكتەپ 16 (مىللىي باشلانغۇچ مەكتەپ 15)، ئوقۇغۇچىسى 5000 (ئاز سانلىق مىللەت ئوقۇغۇچى 4891)؛ ئوتتۇرا مەكتەپ ئۈچ (مىللىي ئوتتۇرا مەكتەپ ئىككى)، ئوقۇغۇچىسى 737 (ئاز سانلىق مىللەت ئوقۇغۇچى 725)؛ ھەرخىل ئوقۇتقۇچى 483 (ئاز سانلىق مىللەت ئوقۇتقۇچى 452). رادىئوننىڭ ئاھالىنى قاپلاش نىسبىتى 40%، تېلېۋىزىيەنىڭ ئاھالىنى قاپلاش نىسبىتى 20% بولدى. ناھىيىدىكى تىببىي داۋالاش - سەھىيە ئاپپاراتى 16، سەھىيە تېخنىكا خادىمى 104 (ئاز سانلىق مىللەت خادىم 94).

خەلق تۈرمۇشى

1994 - يىلى ناھىيە بويىچە دېھقان، چارۋىچىلارنىڭ كىشى بېشىغا توغرا كېلىدىغان ئوتتۇرىچە ساپ كىرىمى 439 يۈەن بولدى. ناھىيە بويىچە يىل ئاخىرىدىكى ئىشچى - خىزمەتچى 1750 (توختاملىق ئىشچى - خىزمەتچى 230) بولۇپ، مۇشۇ بىر يىلدا 10 مىليون 897 مىڭ يۈەن ئىش ھەققى تارقىتىلدى. ناھىيە بازىرىدا 48 ئادەم ئىشقا ئورۇنلاشتۇرۇلدى. ھەر خىل مال - مۇلۇك سۇغۇرتىسىنىڭ ھۆددىگە ئېلىنغان ئومۇمىي سوممىسى 140 مىڭ يۈەنگە يەتتى. بازار - يېزىلاردا 4018 ئادەم (قېتىم) دۆلەتنىڭ ياردىمىگە ئېرىشتى، كوللېكتىپ تەرىپىدىن بېقىلىۋاتقان بوۋاي - موماي 20.

1994 - يىلى ناھىيە بويىچە ئاھالىنىڭ تۇغۇلۇش نىسبىتى 19.57‰، ئۆلۈش نىسبىتى 6.06‰، تەبىئىي كۆپەيىش نىسبىتى 13.51‰ بولدى.

☆ 8 - ئايىنىڭ 1 - كۈنى ئاپتونوم ناھىيىدە داغدۇغىلىق يېغىن ئۆتكۈزۈلۈپ، تاشقۇرغان تاجىك ئاپتونوم ناھىيىسى قۇرۇلغانلىقىنىڭ 40 يىللىقى تەبرىكلەندى.

ۋاڭ سۈگىيۈەن

خوتەن ۋىلايىتى

ئاساسىي ئەھۋالى

خوتەن ۋىلايىتى جەنۇبتا قارا قۇرۇم، كوئېنلۇن تاغلىرى

ئارقىلىق شىزاڭ ئاپتونوم رايونى بىلەن تۇتىشىدۇ، غەربىي جەنۇبتا ھىندىستان، پاكىستان ئەملىي تىزگىنلەپ تۇرغان كەشمىر رايونى بىلەن قوشنا، خوتەن ۋىلايىتىنىڭ شىمالىي قىسمى تەكلىماكان قۇملۇقىنىڭ ئوتتۇرىسىغچە بارىدۇ. 1994 - يىلدىكى ئومۇمىي نوپۇسى 1 مىليون 480 مىڭ 112، بۇنىڭ ئىچىدە ئاز سانلىق مىللەتلەر نوپۇسى 1 مىليون 437 مىڭ 708. ۋىلايەت بويىچە تېرىلغۇ يەر كۆلىمى 158 مىڭ 600 گېكتار، ئاشلىق تېرىلغۇ كۆلىمى 125 مىڭ 500 گېكتار. كىلىماتى مۆتىدىل بەلباغنىڭ چوڭ قۇرۇقلۇق تىپىدىكى قۇرغاق كىلىماتىغا كىرىدۇ.

پارتىيە، ھۆكۈمەت ئورگانلىرىنىڭ ئاساسلىق مەسئۇللىرى

• ج ك پ خوتەن ۋىلايەتلىك كومىتېتىنىڭ شۇجىسى: لى جيەنجۇڭ، مۇئاۋىن شۇجىلىرى: جۇرئەت مەمتىمىن، ياڭ جاۋجى، خۇ چاڭئەن، ئابدۇقادىر توختى.

ئاپتونوم رايونلۇق خەلق قۇرۇلتىيى دائىمىي كومىتېتى خوتەن ۋىلايەتلىك خىزمەت كومىتېتىنىڭ مۇدىرى: رەجەپ ئەھمەت؛ مۇئاۋىن مۇدىرلىرى: لى گۇاڭچېن (2 - ئايدا ۋەزىپىگە تەينىلەندى).

ۋالىيىسى: جۇرئەت مەمتىمىن؛ مۇئاۋىن ۋالىيلىرى: لى جيەنشىن، مەمتىمىن ئىدرىس، جاۋ شۈمىڭ، ئابدۇراخمان قۇربان، ئابدۇللا مەخسۇت، چۇ ژېنجى.

سىياسىي كېڭەش ۋىلايەتلىك خىزمەت كومىتېتىنىڭ مۇدىرى: ئاتىكەم قۇربان (8 - ئايدا ۋەزىپىگە تەينىلەندى)؛ مۇئاۋىن مۇدىرلىرى: گاۋلىمىن، ئىسھاق توختى، جاۋ جۇڭچېن.

ۋىلايەتلىك ئوتتۇرا خەلق سوت مەھكىمىسىنىڭ باشلىقى: ئابدۇقادىر توختى.

ئاپتونوم رايونلۇق خەلق تەپتىش مەھكىمىسى خوتەن ۋىلايەتلىك شۆبىسىنىڭ باش تەپتىشى ئابدۇكېرىم تۇردى.

ئىقتىسادىي جەھەتتىكى يېڭى تەرەققىيات

1994 - يىلى خوتەن ۋىلايىتىنىڭ يېزا ئىگىلىك ئومۇمىي مەھسۇلات قىممىتى 2 مىليارد 421 مىليون 23 مىڭ 800 يۈەن (ھازىرقى باھا بويىچە ھېسابلاندى، تۆۋەندىمۇ شۇنداق) گە يېتىپ، 1993 - يىلدىكىدىن 12.74% ئاشتى (ئۆزگەرمەس باھا بويىچە ھېسابلاندى). مۇشۇ يىل يىلدا 661 مىڭ 500 تونا ئاشلىق، 7227 تونا ياغلىق دان، 37 مىڭ 409 تونا پاختا ئىشلەندى. شۇ يىلى 7349 گېكتار يەردە ئورمان بەرپا قىلىنىپ، 18 مىليون 980 مىڭ تۈپ كۆچەت تىكىلدى. مۇشۇ يىل يىلدا 38 مىڭ 540 تونا گۈش، 9228 تونا سۈت، 4553 تونا يۇڭ، 1 مىليون 811 مىڭ 379 پارچە تېرە ئىشلەندى. 548 كىلومېتر ئۈزۈنلۈقتا ئېرىق - ئۆستەڭ چېپىلدى، ئۇچ قۇدۇق قېزىلدى، سۇغىرىلىدىغان يەر 2447 گېكتار كۆپەيتىلدى، 7400 گېكتار ئوتلاق قاشالاندى، 2640 كىلومېتر ئۈزۈنلۈقتا كۆچ يولى، 12 مىڭ 824 ئېغىل - قوتان ياسالدى. يېزا - بازار كارخانىسى 18 مىڭ 347 گە، ئومۇمىي كىرىمى 377 مىليون 240 مىڭ يۈەنگە يەتتى.

سانائەت ئومۇمىي مەھسۇلات قىممىتى 801 مىليون 120 مىڭ يۈەنگە يېتىپ، 1993 - يىلدىكىدىن 23.17% ئاشتى. مۇشۇ يىل يىلدا 135 مىليون 193 مىڭ 800 كىلوۋات سائەت توك، 436 مىڭ 400 تونا كۆمۈر، 85 مىڭ 400 تونا سېمونت، 566.5 تونا تۇز، 860.66 تونا ئىچىملىك - ھاراق (ئاق ھاراق 35.2 تونا)، 9029 تونا پاختا يىپ، 1 مىليون 450 مىڭ 300 مېتر يىپەك توقۇلما، 4642 كۋادرات مېتر گىلەم، 3700 پار خۇرۇم ئاياغ كىيىم ئىشلەپچىقىرىلدى. يېڭىدىن قۇرۇلغان ۋە قۇرۇلۇۋاتقان تۇرلەردىن ئوت ئېلېكتر ئىستانسىسىنىڭ 4 - قارارلىق كېڭەيتىلگەن قۇرۇلۇشى، پاختا توقۇمىچىلىق فابرىكىسىنىڭ 2400 ئۇرچۇقلۇق شايى توقۇش سېخىنى ئۆزگەرتىپ ۋە كېڭەيتىپ قۇرۇش قۇرۇلۇشى، يىپەكچىلىك فابرىكىسىنىڭ 300 دانە توقۇش ستانوكىنى ئۆزگەرتىپ ۋە كېڭەيتىپ قۇرۇش قۇرۇلۇشى، يىپەكچىلىك فابرىكىسىنىڭ يىپەك رەختلەرنى رەتلەش - بوياشنى يۇرۇشلەشتۇرۇش قۇرۇلۇشى قاتارلىقلارغا جەمئىي 112 مىليون 710 مىڭ يۈەن مەبلەغ سېلىش پىلانلاندى. جەمئىيەت بويىچە تۇراقلىق مۇلۇككە 194 مىليون 450 مىڭ يۈەن مەبلەغ سېلىندى، بۇنىڭ ئىچىدە يېڭىلاش، ئۆزگەرتىش تۇرلىرىگە سېلىنغان مەبلەغ 50 مىليون 970 مىڭ يۈەن، ئىقتىساد - تېخنىكا ھەمكارلىقى جەھەتتىكى ئاساسلىق تۇرلەردىن خوتەن ۋىلايەتلىك تاشقى سودا گىلەم زاۋۇتى خوتەننىڭ ئەنئەنىۋى ھۈنەر - سەنئىتىنى سېچۇەننىڭ گۈاڭخەن شەھىرى شياۋخەن بازىرىغا ئۆگىتىش، لوپ ناھىيىلىك پىلە ئۆرۈقى مەيدانى تېخنىكا كىرگۈزۈپ، ئادەم تەربىيىلەپ، بىرلىشىپ تىجارەت قىلىش، 58مىليون 420 مىڭ يۈەن مەبلەغ سېلىپ گۈما ناھىيىسىدە 20 مىڭ ئۇرچۇقنى كۆپەيتىپ قۇرۇش تۇرلىرى بار. مۇشۇ يىل يىلدا بولۇچى ئوبوروت مىقدارى 260 مىليون 662 مىڭ 600 ئادەم / كىلومېتىرغا، يۈك ئوبوروت مىقدارى 102 مىليون 386 مىڭ 100 تونا / كىلومېتىرغا يەتتى. پوچتا - تېلېگراف كەسپىنىڭ ئومۇمىي تىجارەت سوممىسى 9 مىليون 300 مىڭ يۈەنگە، يىل ئاخىرىدا پروگراممىلىق تېلېفون 4261 توپكىغا، سايامەتچىلىك كىرىمى 1 مىليون 530 مىڭ يۈەنگە يەتتى.

پەن - تېخنىكا، مائارىپ، مەدەنىيەت، سەھىيە، تەنتەربىيە ئىشلىرى

ۋىلايەت بويىچە ئوتتۇرا دەرىجىلىكتىن يۇقىرى كەسپىي

تېخنىكا ۋەزىپىسى بار بەن - تېخنىكا خادىمى 2707. شۇ يىلى ژىلايەت - گوبلاست دەرىجىلىك بەن تەقسىمات تۈزىدىن 27 سى تاماملاندى. ژىلايەت بويىچە باشلانغۇچ مەكتەپ 904 (مىللىي باشلانغۇچ مەكتەپ 885) ، ئوقۇغۇچىسى 195 مىڭ 107 (ئاز سانلىق مىللەت ئوقۇغۇچى 190 مىڭ 779) ؛ ئوتتۇرا مەكتەپ 144 (مىللىي ئوتتۇرا مەكتەپ 105) ، ئوقۇغۇچىسى 46 مىڭ 579 (ئاز سانلىق مىللەت ئوقۇغۇچى 44 مىڭ 621) ؛ ئالىي مەكتەپ گىككى (مىللىي ئالىي مەكتەپ بىر) ، ئوقۇغۇچىسى 1623 (ئاز سانلىق مىللەت ئوقۇغۇچى 1590) ؛ بالىلار باغچىسى يەتتە (مىللىي بالىلار باغچىسى گىككى) ، باغچىغا قوبۇل قىلىنغان بالا 3270 (ئاز سانلىق مىللەت بالا 2655) ؛ ھەر خىل ئوقۇتقۇچى 12 مىڭ 13 (ئاز سانلىق مىللەت ئوقۇتقۇچى 11 مىڭ 307) . رادىئوناڭ ئاھالىنى قاپلاش نىسبىتى 80.2% كە يەتتى، تېلېۋىزىيەناڭ ئاھالىنى قاپلاش نىسبىتى 65.5% بولدى. ژىلايەت بويىچە داۋالاش - سەھىيە ئاپپاراتى 195، كەسپىي سەھىيە تېخنىكا خادىمى 3295 (ئالىي كەسپىي تېخنىكا ۋەزىپىسى بارلىرى 108) ، كېسەل كارۋىتى 4675. ژىلايەت ماھىرلىرى ئاپتونوم رايونلۇق 3 - نۆۋەتلىك ئاز سانلىق مىللەتلەر ئەنئەنىۋى تەنھەرىكەت يغىنىدا جەمئىي گىككى ئالتۇن مېدال، ئۈچ كۈمۈش مېدال، تۆت مىس مېدال ئالدى. مۇشۇ بىر يىلدا يېزا - بازارلاردا 18 قېتىم تەنھەرىكەت يغىنى ئۆتكۈزۈلدى، مۇسابىقىگە 1194 ئادەم (قېتىم) قاتناشتى. 69 مىڭ 326 ئادەم «دۆلەتنىڭ تەنتەربىيىدە چىنىقىش ئۆلچىمى» گە يەتتى.

خەلق تۇرمۇشى

1994 - يىلى دېھقان، چارۋىچىلارنىڭ كىشى بېشىغا توغرا كېلىدىغان يىللىق ساپ كىرىمى 540 يۈەن بولدى. ژىلايەت بويىچە يىل ئاخىرىدىكى ئىشچى - خىزمەتچى 66 مىڭ 997 (توختاملىق ئىشچى - خىزمەتچى 64 مىڭ 513) بولۇپ، مۇشۇ بىر يىلدا 309 مىليون 677 مىڭ يۈەن ئىش ھەققى تارقىتىلدى. شەھەر - بازارلاردا 2796 ئادەم ئىشقا ئورۇنلاشتۇرۇلدى. ھەر خىل مال - مۈلۈك سۇغۇرتىسىنىڭ مۇددىتىگە ئېلىنغان ئومۇمىي سوممىسى 862 مىليون 265 مىڭ يۈەنگە يەتتى. شەھەر - يېزىلاردا 179 مىڭ 982 ئادەم (قېتىم) دۆلەتنىڭ ياردىمىگە ئېرىشتى. كوللېكتىپ تەرىپىدىن بېقىلىۋاتقان يېتىم - يېسىر، بوۋاي - مومايلار مىڭدىن ئاشىدۇ. 2575. مۇشۇ بىر يىلدا مۇھتاجلىق بۇلغىنىشىنى مۇددەت ئىچىدە توزۇش تۈزىدىن بىرى تاماملاندى، ئۇنىڭغا جەمئىي 1 مىليون 200 مىڭ يۈەن مەبلەغ سېلىندى، كۆلىمى 13.8 كۋادرات كىلومېتر كېلىدىغان ئىس تۈتەك، چاڭ - توزانىنى تىزگىنلەش رايونىدىن بىرى، كۆلىمى 13.8 كۋادرات كىلومېتر كېلىدىغان، مۇھىتتىكى شاۋقۇن ئۇلچىمىگە يەتكەن رايوندىن بىرى قۇرۇلدى.

1994 - يىلى ژىلايەت بويىچە ئاھالىنىڭ تۇغۇلۇش نىسبىتى 18.07‰، ئۆلۈش نىسبىتى 7.85‰، تەبىئىي كۆپەيىش نىسبىتى 10.22‰ بولدى. يىل ئاخىرىدىكى ئومۇمىي نوپۇس 1 مىليون 480 مىڭ 112 گە يېتىپ، 1993 - يىلدىكىدىن 26 مىڭ 790 ئادەم كۆپەيدى. بۇنىڭ ئىچىدە ئۈيغۇر 1 مىليون 437 مىڭ 708 بولۇپ، 29 مىڭ 33 ئادەم كۆپەيدى؛ خەنزۇ 39 مىڭ 474 بولۇپ، 2224 ئادەم ئازايدى؛ قازاق 81 بولۇپ، توققۇز ئادەم كۆپەيدى؛ باشقا مىللەتلەر نوپۇسى 2849 بولۇپ، 38 ئادەم ئازايدى.

☆ 6 - ئايدا خوتەن ژىلايىتى بويىچە تۇنجى مىكرو دولقۇنلۇق خەۋەرلىشىش مۇنارى گۈما ناھىيىسىدە قۇرۇلدى.

☆ شياڭگاڭنىڭ كارخانا ساھەسىدىكى مەشھۇر ۋەتەنپەرۋەر زات خۇجۇنەن ئەپەندى بېيجىڭدا خوتەن ژىلايىتىنىڭ قۇدۇق قېزىپ ئىچىدىغان مۇ چىقىرىش قۇرۇلۇشى ئۈچۈن 550 مىڭ يۈەن خەلق پۇلى ئىئانە قىلدى.

ۋالى يىگىلەن

خوتەن شەھىرى

ئاساسىي ئەھۋالى

خوتەن شەھىرى قارا قۇرۇم تېغىنىڭ شىمالىي ئېتىكىگە، تەكلىماكان قۇملۇقىنىڭ جەنۇبىي چېتىگە جايلاشقان. 1994 - يىلدىكى ئومۇمىي نوپۇسى 142 مىڭ 887، بۇنىڭ ئىچىدە ئاز سانلىق مىللەتلەر نوپۇسى 122 مىڭ 32. شەھەر بويىچە تېرىلغۇ يەر كۆلىمى 4580 گېكتار، ئاشلىق تېرىلغۇ كۆلىمى (ئېگىز ئورنى تېرىلغۇ كۆلىمىمۇ شۇنىڭ ئىچىدە) 4155 گېكتار، ئېتىسادىي زىرائەت تېرىلغۇ كۆلىمى 667 گېكتار. كىلىماتى مۆتىدىل بەلباغنىڭ قۇرۇقلۇق تىپىدىكى قۇرغاق كىلىماتىغا كىرىدۇ.

پارتىيە، ھۆكۈمەت ئورگانلىرىنىڭ ئاساسلىق مەسئۇللىرى

ج ك پ خوتەن شەھەرلىك 3 - نۆۋەتلىك كومىتېتىنىڭ شۇجىسى: دىڭ چىيۈەن (1 - ئايدا ۋەزىپىدىن يۆتكەلدى) ، لۇ جيەن (1 - ئايدا ۋەزىپىگە تەيىنلەندى) .

4 - نۆۋەتلىك خەلق قۇرۇلتىيى دائىمىي كومىتېتىنىڭ مۇدىرى: مەتنۇر كېرىم؛ مۇئاۋىن مۇدىرلىرى: جۇ رېنسۇي، ئابدۇۋاسىل تۇرسۇن، پاتىگۈل مەتنۇر، لى شيۈەن (4 - ئايدا ۋەزىپىدىن يۆتكەلدى) .

شەھەر باشلىقى: ئۆمەرجان مىرزىئەخمەت؛ مۇئاۋىن

شەھەر باشلىقلىرى: ۋېي يى، ئۆمەر توختى (12 - ئايدا ۋەزىپىسىدىن يۆتكەلدى)، ئەن زېلىن (2 - ئايدا ۋەزىپىسىدىن يۆتكەلدى)، ماخمۇت ئىمىن (6 - ئايدا ۋەزىپىسىدىن يۆتكەلدى)، ۋاڭ گوسۇڭ (2 - ئايدا ۋەزىپىگە تەيىنلەندى)، ئۆتكۇر ئالىم (6 - ئايدا ۋەزىپىگە تەيىنلەندى)، ئايشەم مۇسا (12 - ئايدا ۋەزىپىگە تەيىنلەندى)؛ پەن - تېخنىكىغا مەسئۇل مۇئاۋىن شەھەر باشلىقى: جۇڭ شىنسەي.

سىياسىي كېڭەش 4 - نۆۋەتلىك كومىتېتنىڭ رەئىسى: ئاۋۇدۇن ئالىم (1 - ئايدا ۋەزىپىسىدىن يۆتكەلدى)؛ مۇئاۋىن رەئىسلىرى: ما گۇاڭفۇ، ھەبىبۇللا ھاۋاز، لو رۇيمىن، ئابدۇكېرىم دامۇللاھاجى، مەھمەتتۇربان خوجىۇللا قارىھاجى، ئوبۇلخەيرى ئوسمان ھاجى.

خەلق سوت مەھكىمىسىنىڭ باشلىقى: ئوسمان يۇنۇس.

خەلق تەپتىش مەھكىمىسىنىڭ باش تەپتىشى: دىلشات نۇرمەھمەت.

ئىقتىسادىي جەھەتتىكى يېڭى تەرەققىيات

1994 - يىلى شەھەر بويىچە يېزا ئىگىلىك ئومۇمىي مەھسۇلات قىممىتى 106 مىليون 40 مىڭ يۈەن (1990 - يىلدىكى ئۆزگەرمەس باھا بويىچە ھېسابلىغاندا 77 مىليون 936 مىڭ يۈەن) گە يېتىپ، 1993 - يىلدىكىدىن %75.10 ئاشتى (ئۆزگەرمەس باھا بويىچە ھېسابلاندى). مۇشۇ بىر يىلدا 29 مىڭ 100 تونىنا ئاشلىق، 1004 تونىنا پاختا ئېلىندى. شۇ يىلى 324 گېكتار يەردە ئورمان بەرپا قىلىندى. 1 مىليون تۈپ پارچە - پۇرات كۆچەت تىكىلدى. مۇشۇ بىر يىلدا 2494 تونىنا گۆش، 1788 تونىنا سۈت، 314 تونىنا يۇڭ، 172 مىڭ 500 پارچە تېرە، 87.54 تونىنا پىلە غوزىسى، 16 مىڭ 500 تونىنا كۆكتات، 4920 تونىنا مېۋە - چېۋە، 650 تونىنا تۇخۇم، 236 تونىنا قۇش گۆشى، 137 تونىنا سۇ مەھسۇلاتى ئېلىندى. مۇشۇ بىر يىلدا ئېرىق - ئېرىق سۇ ئىنشائات ئاساسىي قۇرۇلۇشىغا 1 مىليون 143 مىڭ 200 يۈەن مەبلەغ سېلىندى. 72.35 كىلومېتر ئۆزۈنلۇقتا سۇ سىڭمەس ئېرىق - ئۆستەڭ ياسالدى، 18.9 كىلومېتر ئۆزۈنلۇقتا غول ۋە تارماق زەيكەش چېپىلدى. تارماق ئېرىق، ئوق ئېرىق، يان ئېرىق ۋە ئېتىز ئېرىقلىرىدا 337 كۆۋرۈك، سۇئۆگۈچ، تۇغان ياسالدى. ئوتتۇرا ۋە تۆۋەن ھوسۇللۇق 576 گېكتار ئېتىز ئۆزگەرتىلدى. 6 - ئايدا خوتەن شەھىرىنىڭ ئوتتۇرا، تۆۋەن ھوسۇللۇق ئېتىزلارنى ئۆزگەرتىش تۈرىنىڭ 1 - قارارلىق قۇرۇلۇشى ئاپتونوم رايونىنىڭ تەكشۈرۈپ ئۆتكۈزۈۋېلىشىدا ئومۇمىيۈزلۈك ئۆلچەمگە يەتتى. مۇشۇ بىر يىلدا 67.154 گېكتار بوز يەر ئېچىلدى، 33.563 گېكتار سالا ئېتىز تۈزلەندى؛ 33.2 گېكتار بېلىق كۆلچىكى ياسالدى. دېھقانچىلىق رايونلىرىدا 178 مىڭ كالا - قوي بوردالدى. يېزا - بازار كارخانىسى 1260 قا، ئومۇمىي كىرىسى 61 مىليون 514 مىڭ يۈەنگە، يېزا ئىگىلىك ئىشلەپچىقىرىش ۋاستىلىرىنىڭ پارچە سېتىلىش سوممىسى 660 مىڭ يۈەنگە، بازار سودىسىدا پۈتۈشۈلگەن سومما 40 مىليون 20 مىڭ يۈەنگە يەتتى.

سانائەت ئومۇمىي مەھسۇلات قىممىتى 82 مىليون 744 مىڭ يۈەن (ئۆزگەرمەس باھا بويىچە ھېسابلىغاندا 64 مىليون 339 مىڭ 300 يۈەن) گە يېتىپ، 1993 - يىلدىكىدىن %37.28 ئاشتى. مۇشۇ بىر يىلدا 53.3267 تونىنا مۇلياۋ ياسالما (دېھقانچىلىقتا ئىشلىتىلىدىغان سۇلياۋ يوپۇق 99.26229 تونىنا)، 8601 پارچە رادىئاتور، 28 پار قازىنى، 152 مىڭ قۇر كىيىم - كېچەك، 9.17 تونىنا ئەرەب يېلىمى، 59.115 تونىنا بال قاق، 03.569 تونىنا ھاراق - ئىچىملىك، 4.186 تونىنا يېمەكلىك، پېچىنە - پىرەنىك، 16 مىڭ 600 تونىنا ئۇن، 4751 تونىنا ئارىلاشما يەم - خەشەك ئىشلەپچىقىرىلدى. شۇ يىلى 3 مىليون 944 مىڭ يۈەن مەبلەغ سېلىنىپ، 232چوڭ لاپاسلىق پارنىك ياسالدى؛ 1 مىليون 400 مىڭ يۈەن مەبلەغ سېلىنىپ، مۇ ئامبىرىدا تور ساندۇقتا بېلىق بېقىش ۋە راللى كۆلچەك راكى، يىراق شەرق تاشپاقىسى، گۆشلۈك پاقا قاتارلىق مۇ مەھسۇلاتلىرىنى بېقىش تۈرلىرى يولغا قويۇلدى. 11 - ئايدا خوتەن شەھىرى شياڭگاڭدىكى «مىڭدا» خەلقئارا سودا چەكلىك شىركىتى بىلەن بىرلىشىپ، گۈاڭجۇنىڭ بەيۈن رايونىدا قۇرغان «يېڭى ئەسىر» يېمەكلىك چەكلىك شىركىتى ئىشلەپچىقارغان «شىنشىچىڭ» ياڭاق شەربىتى مەھسۇلاتلىرى بازارغا رەسمىي سېلىندى. جەمئىيەت بويىچە تۇراقلىق مۇلۇككە 20 مىليون يۈەن مەبلەغ سېلىندى (ئاساسىي قۇرۇلۇشقا سېلىنغان مەبلەغ 14 مىليون 910 مىڭ يۈەن). مۇشۇ بىر يىلدا تاشيولدا توشۇلغان يۈك ئوبوروت مىقدارى 5 مىليون 356 مىڭ 700 تونىنا / كىلومېتر غا، پوچتا - تېلېگراف كەسپىنىڭ ئومۇمىي تىجارەت سوممىسى 5 مىليون 190 مىڭ يۈەن (ئۆزگەرمەس باھا بويىچە ھېسابلاندى) گە، يىل ئاخىرىدا پروگراممىلىق تېلېفون 7000 توپكىغا يەتتى. 10 - ئايدا 16 مىليون يۈەندىن ئارتۇق مەبلەغ سېلىنغان خوتەن — قەشقەر رەقەملىك مىكرو دولقۇنلۇق خەۋەرلىشىش قۇرۇلۇشى ئىشلىتىشكە تاپشۇرۇپ بېرىلدى. ساياھەتچىلىك كىرىمى 1 مىليون 970 مىڭ يۈەنگە يەتتى.

پەن - تېخنىكا، مائارىپ، مەدەنىيەت، سەھىيە، تەنتەربىيە ئىشلىرى

شەھەر بويىچە ئوتتۇرا دەرىجىلىكتىن يۇقىرى كەسپىي

تېخنىكا ۋەزىپىسى بار پەن - تېخنىكا خادىمى 327، شەھەر بويىچە باشلانغۇچ مەكتەپ 46 (مىللىي باشلانغۇچ مەكتەپ 43)، ئوقۇغۇچىسى 15 مىڭ 347 (ئاز سانلىق مىللەت ئوقۇغۇچى 13 مىڭ 439)؛ شەھەرگە قاراشلىق ئوتتۇرا مەكتەپ يەتتە (مىللىي ئوتتۇرا مەكتەپ بەش)، ئوقۇغۇچىسى 3372 (ئاز سانلىق مىللەت ئوقۇغۇچى 2411)؛ شەھەرگە قاراشلىق بالىلار باغچىسى بىر، باغچىدىكى بالا 40؛ ھەر خىل ئوقۇتقۇچى 1318 (ئاز سانلىق مىللەت ئوقۇتقۇچى 1188). شەھەرلىك 1 - باشلانغۇچ مەكتەپ ئاپتونوم رايون بويىچە تەجرىبە ئوقۇتۇشىنى سېلىشتۇرۇپ باھالاشتا 1 - بولدى. رادىئونىڭ ئاھالىنى قاپلاش نىسبىتى 100% كە، سىمسىز تېلېۋىزىيىنىڭ ئاھالىنى قاپلاش نىسبىتى 100% كە يەتتى، سىملىق تېلېۋىزىيىنىڭ ئاھالىنى قاپلاش نىسبىتى 40% بولدى. شەھەر بويىچە داۋالاش - سەھىيە ئاپپاراتى يەتتە، كەسپىي سەھىيە تېخنىكا خادىمى 231، كېسەل كارۋىتى 185. بىر يىلدا 15 خىل (قېتىم) ھەر خىل ئاممۇي تەنتەربىيە مۇسابىقىسى ئوتكۈزۈلدى. 1994 - يىلى خوتەن شەھىرى ئاپتونوم رايون بويىچە «چاشقان يوقىتىش جېڭىدە ئۇلچەمگە يەتكەن شەھەر»، ئاپتونوم رايون بويىچە «مەنۇي مەدەنىيەت قۇرۇلۇشىدا ئىلغار شەھەر» بولۇپ باھالاندى.

خەلق تۇرمۇشى

1994 - يىلى شەھەر ئاھالىسىنىڭ ئوتتۇرىچە يىللىق تۇرمۇش خراجىتى كىرىمى 2009.63 يۈەنگە، دېھقان، چارۋىچىلارنىڭ ئوتتۇرىچە ساپ كىرىمى 661.89 يۈەنگە يەتتى. شەھەر بويىچە يىل ئاخىرىدىكى ئىشچى - خىزمەتچى 7278 (توختاملىق ئىشچى - خىزمەتچى 804) بولۇپ، مۇشۇ بىر يىلدا 23 مىليون 985 مىڭ 300 يۈەن ئىش ھەققىي تارقىتىلدى. شەھەردە 111 كىشى ئىشقا ئورۇنلاشتۇرۇلدى. مۇشۇ بىر يىلدا ئىجتىمائىي سۇغۇرتا تىجارىتىنىڭ كىرىمى 3 مىليون 898 مىڭ يۈەنگە، ھەر خىل مال - مۇلۇك سۇغۇرتىسىنىڭ ھۆددىگە ئېلىنغان ئومۇمىي سوممىسى 321 مىليون 237 مىڭ يۈەنگە، سۇغۇرتا ھەققى كىرىمى 3 مىليون 860 مىڭ يۈەنگە يەتتى. شەھەر - يېزىلاردا 7833 ئادەم (قېتىم) دۆلەتنىڭ ياردىمىگە ئېرىشتى، كوللېكتىپ تەرىپىدىن بېقىلمۇاتقان يېتىم - يېسىر، بوۋاي - مومايلار مېيىپ، بالا 390 ئائىلە، 419 جان. مۇشۇ بىر يىلدا جەمئىي 3 مىليون 950 مىڭ تونىنا سۇ يەتكۈزۈپ بېرىلدى، 73 مىليون 320 مىڭ كىلوۋات سائەت توك ئىشلىتىلدى، سويۇقلاندۇرۇلغان گاز بىلەن تەمىنلەش مىقدارى 1049.34 تونناغا يەتتى. شەھەر رايونىدا باغ - ژاران قىلىپ كۆكەرتىلگەن يەر كۆلىمى 263 گېكتارغا يەتتى. شەھەر ئىچىدە 41 ئاپتوبۇس، 30 تاكسى قاتنايدۇ، شەھەرنىڭ ئاممۇي قاتنىشىدا توشۇلغان يولۇچى 6 مىليون 820 مىڭ ئادەم (قېتىم) گە، يولۇچى ئوبوروت مىقدارى 54 مىليون 645 مىڭ ئادەم / كىلومېتىرغا يەتتى.

1994 - يىلى شەھەر بويىچە ئاھالىنىڭ تۇغۇلۇش نىسبىتى 15.3‰، ئۆلۈش نىسبىتى 4.97‰، تەبىئىي كۆپەيىش نىسبىتى 10.33‰ بولدى.

ئىلغار شەخسلەرنى قىسقىچە تونۇشتۇرۇش

لىۋ جىيى ئەر، ج ك پ ئەزاسى، خوتەن شەھەرلىك ئاشلىق ئىدارىسى پارتكومىنىڭ شۇجىسى، ئىدارە باشلىقى، قوشۇمچە شەھەرلىك ئاشلىق - ياغ پىششىقلاپ ئىشلەش زاۋۇتىنىڭ باشلىقى. ئۇ 1990 - يىلى يەم - خەشەك شىركىتىنىڭ جېڭلىسى، 1992 - يىل 6 - ئايدا ئاشلىق - ياغ پىششىقلاپ ئىشلەش زاۋۇتىنىڭ باشلىقى بولغان. ئۇ زاۋۇتنىكى ئىشچى - خىزمەتچىلەر بىلەن جاپا - ھالاۋەتنە بىللە بولۇپ، پاسكىنا، ئېغىر ئىشلارنى باشلامچىلىق بىلەن ئىشلەپ، ئالدىنقى يېرىم يىلدا 118 مىڭ يۈەن زىيان تارتقان بىر كىچىك زاۋۇتنى يىل ئاخىرىدا 60 مىڭ يۈەندىن ئارتۇق پايدا ئالغان كارخانىغا ئايلاندۇردى. ئۇ 1994 - يىل 3 - ئايدا ئاشلىق ئىدارىسىنىڭ باشلىقى بولغاندىن كېيىن، ئىدارە رەھبەرلىك كوللېكتىپىدىكىلەرگە باشلامچىلىق قىلىپ، ئىگىلىك باشقۇرۇش مېخانىزمىنى ئۆزگەرتىپ، ئىدارىگە قاراشلىق مۇستەقىل ھېسابات قىلىدىغان 22 كارخانىدا ئاشكارا خېرىدار چاقىرىش، قاتلامۇ قاتلام ھۆددىگە ئېلىش تۇزۇمىنى يولغا قويدى، كارخانىنىڭ ئەسلى كەسپىنى ئاساس قىلىپ، كۆپ خىل ئىگىلىكنى زور كۈچ بىلەن راۋاجلاندۇردى ھەمدە كارخانىنىڭ ئىدىيىۋى - سىياسىي خىزمىتىنى چىڭ تۇتتى. 1994 - يىلى ئاشلىق سىستېمىسىدا مەھسۇلات قىممىتى 20 مىليون 300 مىڭ يۈەنگە يەتتى، 700 مىڭ يۈەندىن كۆپرەك پايدا يارىتىلدى، ئىشچى - خىزمەتچىلەرنىڭ ئوتتۇرىچە ئىش ھەققى 164% ساپ كۆپەيدى. بولۇپمۇ 9 -، 10 - ئايلاردا ئۇ كېسەل تۇرۇقلۇق ئىشچى - خىزمەتچىلەر بىلەن بىللە دەم ئېلىش كۈنلىرىمۇ دەم ئالماي 60 كۈن جاپالىق ئىشلەپ، ئاشلىق تارماقلىرىنىڭ ئاساسىي ۋاستىلىك رولىنى تولۇق جارى قىلدۇرۇپ، ئاشلىق باھاسىنى تەكتىلەش، ئاشلىق بىلەن تەمىنلەشكە كاپالەتلىك قىلىش، جەمئىيەتنى مۇقىملاشتۇرۇشقا تۆھپە قوشۇپ، خوتەن ۋىلايىتى ۋە خوتەن شەھىرىنىڭ مۇكاپاتلىنىشىغا ۋە تەقدىرلىشىگە ئېرىشتى،

1994 - يىلى ۋىلايەت ھەم شەھەر دەرىجىلىك ئىلغار شەخس بولۇپ باھالاندى. ئاشلىق - ياغ پىششىقلاپ ئىشلەش زاۋۇتىمۇ شەھەر بويىچە ئىلغار كوللېكتىپ بولۇپ باھالاندى.

گۈلنىساخان روزىتوختى 1984 - يىلى خوتەن شەھەرلىك شەھەر قۇرۇلۇشى ئىدارىسىنىڭ مۇھەت تازىلىقى باشقارمىسىغا تەقسىملىنىپ، تازىلىق ئىشچىسى بولغان. ئۇ ئۆز خىزمىتىنى قىزغىن سۆيۈپ، جەمئىيەتتىكى كونا ئادەت، بىر تەرەپلىمە قاراشلارغا پەرۋا قىلماسلىقتا جۈرئەت قىلىپ، مۇھەت تازىلىقى ئىشىنى ئىشتىياق بىلەن بېرىلىپ ئىشلىدى. خوتەنده چاڭ - توزانلىق بوران كۆپ چىققاچقا، مۇھەت تازىلىقى باشقارمىسى بىر كۈندە ئىككى قېتىم سۇپۇرۇش تۈزۈمىنى يولغا قويغانىدى، سۇپۇرۇلىدىغان يەر ھەر بىر ئادەمگە ئوتتۇرا ھېساب بىلەن 9000 كۋادرات مېتردىن توغرا كېلەتتى، ئەمگەك سىجىللىقى ئېغىر ئىدى. ئۇ گۈرۈپپا باشلىقى بولۇش سۈپىتى بىلەن ھەر كۈنى ئىشقا بالدۇر كېلىپ، ئۆزىنىڭ يەر تازىلاش ۋەزىپىسىنى ئورۇندىغاندىن كېيىن، باشقا يولداشلىرىغا تەشەببۇسكارلىق بىلەن ياردەم بەردى. 1993 - يىل 6 - ئايدا مۇھەت تازىلىقى باشقارمىسىدا ئۈپپارات ئىخچاملاندى، ئۇنىڭغا ئەڭ پاسكىنا يولنى تازىلاش ئىشى تەقسىم قىلىنىدى. لېكىن ئۇ قىلچە ئاغرىنماي، يىلنىڭ تۆت پەسلىدە ھاردىم - تالدىم دېمەي ئىشنى پۈختا ئىشلىدى. 1991 - 1993 - يىللىرى ئۇ مۇھەت تازىلىقى باشقارمىسى، شەھەر قۇرۇلۇشى ئىدارىسى، خوتەن شەھىرى بويىچە خىزمەت ئىلغارى بولۇپ باھالاندى، 1994 - يىل 3 - ئايدا «مەملىكەت بويىچە قۇرۇلۇش سىستېمىسىدىكى ئەمگەك نەمۇنىچىسى» دېگەن نامغا ئېرىشتى.

مەمتىمىن قۇربان خوتەن شەھەرلىك ئىلچى بىناكارلىق - قۇرۇلۇش شىركىتىنىڭ جىڭلىسى. ئۇ 1989 - يىلى جىڭلى بولغاندىن بۇيان، شىركەت رەھبەرلىك كوللېكتىدىكى پىدىكىلەر بىلەن ئىتتىپاقلىشىپ، يېزا - بازار كارخانىلىرىنىڭ بىناكارلىق ئەتراپتىلىرى قاتناق قىلغاندا بازارغا كىرەلەيدۇ دېگەن مەسىلە ئۈستىده دادىل سىناق ئېلىپ باردى: قۇرۇلۇشنى تەقسىم قىلىپ بېرىش تۈزۈمىنى ھوقۇقنى قۇرۇلۇش قىلغۇچى ئەتراپتىلەرگە بېرىشكە ئۆزگەرتىپ، قۇرۇلۇش قىلغۇچى ئەتراپتىلەرنىڭ رىقابەتلىشىش ئىقتىدارىنى كۈچەيتتى؛ ئىگىلىك باشقۇرۇشنى ھۆددىگە بېرىش مەسئۇلىيىتە تۈزۈمىنى مۇكەممەللەشتۈرۈپ، ھۆددىگە ئالغۇچىلارغا ئۈنۈمگە قاراپ ئىش ھەققى بېرىش، قۇرۇلما ئىش ھەققىدىن كېپىللىككە پۇل قويۇش تۈزۈمىنى يولغا قويدى؛ ئاپپاراتلارنى ئىخچاملاپ، بۆلۈم - ئىشخانا خادىملىرىنى ئىش مەيدانلىرىغا قۇرۇلۇش نۇقتىلىرىنى بۆلۈپ باشقۇرۇشقا ئەۋەتىپ، مەسئۇلىيەتنى ئادەملەرگىچە ئەملىيلەشتۈردى. ئۇ بىر يۈرۈش مۇھەت باشقۇرۇش سىستېمىسىنى تۈزۈش ۋە يولغا قويۇش ئىشىنى ئۆزى بىۋاسىتە ئۈيۈشتۈرۈپ، شىركەت قۇرغان 134 چوڭ - كىچىك قۇرۇلۇشنىڭ 100% لايىقەتلىك بولۇشىغا كاپالەتلىك قىلدى.

1993 - يىلى شىركەتنىڭ مەسئۇلات قىممىتى 13 مىليون 800 مىڭ يۈەنگە، پايدىسى 519 مىڭ يۈەنگە يەتتى؛ 1994 - يىلى مەسئۇلات قىممىتى 23 مىليون 360 مىڭ يۈەنگە، پايدىسى 719 مىڭ يۈەنگە يەتتى. 1994 - يىلى بۇ شىركەت ئاپتونوم رايونلۇق يېزا - بازار كارخانىلىرىنى باشقۇرۇش ئىدارىسى تەرىپىدىن «سۈپەتتە ئۈمۈمىيۈزلۈك ئۆلچەمگە يەتكەن» ئىلغار كارخانا بولۇپ باھالاندى ھەمدە يۇقىرى دەرىجىلىك تېخنىكا باشقۇرغۇچى مەسئۇل تارماق تەرىپىدىن 3 - دەرىجىلىك سۈپەتلىك كارخانا بولۇپ تەستىقلاندى. ئۇنىڭغا بەلگىلىمىدىن ھالقىپ «ئالىي ئىقتىسادچى» دېگەن تېخنىكا ئۇنۋانى بېرىلدى؛ ئۇ خوتەن ۋىلايىتى، خوتەن شەھىرى بويىچە ئىلغار شەخس بولۇپ باھالاندى.

مۇنەۋۋەر كارخانىنىڭ قىسقىچە تونۇشتۇرۇش

خوتەن شەھەرلىك شەھەر - يېزا قۇرۇلۇشى - مۇھەت ئاسراش ئىدارىسى

بۇ ئىدارىنىڭ دەسلەپكى ئاساسى خوتەن ۋىلايەتلىك شەھەر قۇرۇلۇشى ئىشخانىسى بولۇپ، ئۇنىڭ نامى 1984 - يىل 3 - ئايدا خوتەن شەھەرلىك شەھەر قۇرۇلۇشى ئىدارىسىگە ئۆزگەرتىلگەن. ئۇنىڭ قارىمىقىدا شەھەرنى پىلانلاش - باشقۇرۇش ئىشخانىسى، قۇرۇلۇش سۈپىتىگە نازارەتچىلىك قىلىش پونكىتى، ئۆي - زېمىن باشقۇرۇش بۆلۈمى، شەھەرنىڭ يولۇچى توشۇش ئىشىنى باشقۇرۇش ئىشخانىسى، شەھەر باشقۇرۇش - تەكشۈرۈش چوڭ ئەترىتى قاتارلىق فۇنكسىيىلىك تارماقلار بار. پارتكوم شۇجىسى ۋە ئىدارە باشلىقى شېن چۈەنۇېن.

شەھەر قۇرۇلۇشى ئىدارىسى، ئاساسەن، خوتەن شەھىرى ئىچىدە قۇرۇلۇشقا يەر ئىشلىتىش، قۇرۇلۇشلارنى پىلانلاش، قۇرۇلۇش تۈرلىرىگە ئورۇن تاللاش، بەلگىلىمىگە خىلاپ ھالدا

ھۆلۈپ بېرىلگەن يەرلەرنى، بەلگىلىمىگە خىلاپ قۇرۇلۇشلارنى تەكشۈرۈپ بىر تەرەپ قىلىش ئىشلىرىنى قانۇن بويىچە بېجىرىدۇ؛ قۇرۇلۇشلارنىڭ سۈپىتىگە، بىخەتەرلىكىگە نازارەتچىلىك قىلىش، شەھەرگە قاراشلىق بىناكارلىق قۇراشتۇرۇش، بىناكارلىق ماتېرىياللىرى كارخانىلىرىنىڭ سۈپىتىنى تەكشۈرۈش ۋە قۇرۇلۇش قىلىش رەسمىيەتلىرىنى بېجىرىشكە مەسئۇل بولىدۇ؛ شەھەردىكى ئۆيلەرنى بۇزۇش، ئاھالىنى كۆچۈرۈش، ئۆي - زېمىننى رەتلەشكە قويۇش، ھۆكۈمەت ۋە خۇسۇسىيلارنىڭ ئۆي سودىسى، ئۆيلەرنىڭ مۇلۇك ھوقۇقىنى رويخەتكە ئېلىش ئىشلىرىنى باشقۇرىدۇ؛ مۇھتىنى ئاسرايدۇ ۋە تەكشۈرىدۇ، يېڭىدىن بولغا قويۇلىدىغان قۇرۇلۇش تۈرلىرىنى تەكشۈرۈپ تەستىقلايدۇ، كارخانىلارنىڭ پاسكىنا نەرسىلەرنى چىقىرىۋېتىشى ۋە بىر تەرەپ قىلىشىغا ھەمكارلىشىدۇ؛ شەھەرنىڭ يولۇچى توشۇش ئىشىنى باشقۇرىدۇ ۋە باشقىلار.

شەھەر قۇرۇلۇشى ئىدارىسىگە كەسپىي ئورۇنلاردىن شەھەر قۇرۇلۇشى ئارخىپخانىسى، باغ - ۋارانلاشتۇرۇشنى باشقۇرۇش ئورنى، قۇرۇلۇشلارنى پىلانلاش - لايىھىلەش ئىشخانىسى، شەھەر مەمۇرىيىتى ئەسلىھەلىرىنى ئاسراش ئەترىتى، «كوۋېنلۇن» باغچىسى، مۇھىت تازىلىقى باشقارمىسى ۋە بىناكارلىق كارخانىلىرىنىڭ ئەمگەك سۇغۇرتىسى خىراجىتىنى كەسىپلەر بويىچە بىر تۇتاش تەييارلاش - باشقۇرۇش پونكىتى، كارخانا ئورۇنلىرىدىن شەھەرلىك ئاپتوبۇس شىركىتى، شەھەرلىك تۇرۇبا سۈيى شىركىتى، شەھەر مەمۇرىيىتى قۇرۇلۇش شىركىتى، سۈيۇقلاندۇرۇلغان گاز پونكىتى، ئۆي - زېمىن تەرەققىيات شىركىتى، كۆمۈر شىركىتى ۋە «گۈلباغ» سودا مەركىزى قارايدۇ.

1994 - يىل 9 - ئايدا خوتەن شەھىرى قۇرۇلغانلىقىنىڭ ئون يىللىق مەرىكىسى بولدى. شەھەر قۇرۇلۇشى ئىدارىسى بۇ مەرىكىنى كۈتۈۋېلىش ئۈچۈن ھەممەيلەننىڭ سەپەرۋەر قىلىپ، شەھەر مەمۇرىيىتى ئەسلىھەلىرى قۇرۇلۇشى ۋە شەھەر قىياپىتىنى تەرتىپكە سېلىشنى چىڭ تۇتۇپ، شەھەرلىك پارتكوم بىلەن شەھەرلىك ھۆكۈمەت چۇشۇرگەن كۆرسەتكۈچ ۋە ۋەزىپىلەرنى ئورۇندىدى. 1994 - يىلى شەھەرلىك شەھەر قۇرۇلۇشى ئىدارىسى خوتەن ۋىلايىتى ۋە خوتەن شەھىرى بويىچە ئىلغار كوللېكتىپ بولۇپ باھالاندى.

☆ 2 - ئاينىڭ 21 - كۈنى ئاپتونوم رايونلۇق خەلق ھۆكۈمىتى، شىنجاڭ ھەربىي رايونى خوتەن شەھىرىگە «ئىككىنى ھىمايە قىلىشتا نەمۇنە شەھەر» دەپ نام بەردى.

6 - ئايدا خوتەن شەھىرىگە يەنە گۇۋاھنامە تەرىپىدىن «مەملىكەت بويىچە مىللەتلەر ئىتتىپاقلىقى ۋە تەرەققىياتى جەھەتتە ئىلغار كوللېكتىپ» دەپ نام بېرىلدى.

☆ 4 - ئاينىڭ 3 - كۈنى مەملىكەت بويىچە ئۈنتكۈزۈلگەن ماتېماتىكا بىرلەشمە مۇسابىقىسىدە شەھەرلىك 1 - ئوتتۇرا مەكتەپنىڭ تولۇقسىز 3 - يىللىقىدىكى ئوقۇغۇچى لى يۈنفېڭ جەنۇبىي شىنجاڭ بويىچە 1 - بولدى، مەملىكەتلىك ماتېماتىكا بىرلەشمە مۇسابىقىسى بويىچە 3 - دەرىجىلىك مۇكاپاتقا ئېرىشتى.

☆ 8 - ئاينىڭ 16 - كۈنى خوتەن شەھىرىدىكى «گۈلباغ» سودا مەركىزى پۈتتى. ئىككى قارارلىق بىنا قۇرۇلۇشىغا جەمئىي 8 مىليون يۈەندىن كۆپرەك مەبلەغ سېلىنىدى، يۇ سودا مەركىزى ئىگىلىگەن يەر 18 مىڭ 600 كۋادرات مېتر بولۇپ، ئومۇمىي قۇرۇلۇش كۆلىمى 8600 كۋادرات مېتر كېلىدۇ.

☆ 3 - ئايدا شەھەرلىك شەھەر قۇرۇلۇشى ئىدارىسى مۇھىت تازىلىقى باشقارمىسىنىڭ تازىلىق ئىشچىسى گۈلنىساخان روزىتوختى قۇرۇلۇش مىنىستىرلىكى تەرىپىدىن ئەمگەك نەمۇنىچىسى بولۇپ باھالاندى.

☆ 9 - ئاينىڭ 7 - كۈنى خوتەن شەھىرىدە شەھەر قۇرۇلغانلىقىنىڭ 10 يىللىقىنى تەبرىكلەش ۋە «ئىككىنى ھىمايە قىلىشتا نەمۇنە شەھەر» دەپ نام بېرىش يىغىنى داغدۇغىلىق ئۈتكۈزۈلدى.

يەن لى

خوتەن ناھىيىسى

ئاساسىي ئەھۋالى

خوتەن ناھىيىسى قارا قۇرۇم تېغىنىڭ شىمالىي ئېتىكىگە، تەكلىماكان قۇملۇقىنىڭ جەنۇبىي چېتىگە جايلاشقان. 1994 - يىلدىكى ئومۇمىي يېزا نوپۇسى 228 مىڭ 362 (شەھەردىكى ئاھالە خوتەن شەھىرىگە تەۋە)، بۇنىڭ ئىچىدە ئاز سانلىق مىللەتلەر نوپۇسى 227 مىڭ 324. ناھىيە بويىچە تېرىلغۇ يەر كۆلىمى 20 مىڭ 3. 676 گېكتار، ئاشلىق تېرىلغۇ كۆلىمى (ئېگىز ئورنى تېرىلغۇ كۆلىمى ئۇنىڭ ئىچىدە) 19 مىڭ 3. 494 گېكتار، ئىقتىسادىي زىرائەت تېرىلغۇ كۆلىمى 13. 6665 گېكتار. كىلىماتى مۇتىدىل بەلباغنىڭ قۇرۇقلۇق تىپىدىكى چۆل كىلىماتىغا كىرىدۇ.

پارتىيە، ھۆكۈمەت ئورگانلىرىنىڭ ئاساسلىق مەسئۇللىرى

ج ك پ خوتەن ناھىيىلىك 9 - نۆۋەتلىك كومىتېتىنىڭ مۇجىسى: لىيۇ لىنتىڭ.

11 - نۆۋەتلىك خەلق قۇرۇلتىيى دائىمىي كومىتېتىنىڭ مۇدىرى: ئەخمەت ساۋۇر؛ مۇئاۋىن مۇدىرلىرى: لى جەنگاڭ

(12 - ئايدا ۋەزىپىسىدىن يۆتكەلدى)، روزىمەھمەت قادىر، لیۇ ۋېنمىن (8 - ئايدا ۋەزىپىسىدىن يۆتكەلدى)، تۆمۈر ئېلىباقى.

ھاكىمى: تۇرسۇنتوختى بايسېيىت؛ مۇئاۋىن ھاكىملىرى: ۋالى شىنشېلك، ئېزىز قۇربان، يۇ كېجى (4 - ئايدا ۋەزىپىسىدىن يۆتكەلدى)، گۇلك دېشيالك (4 - ئايدا ۋەزىپىگە تەيىنلەندى)، مەھمەمەتتۇردى كېرىم؛ پەن - تېخنىكىغا مەسئۇل مۇئاۋىن ھاكىمى: جالك جيەنجيالك.

سىياسىي كېڭەش 10 - نۆۋەتلىك كومىتېتىنىڭ رەئىسى: خوجا روزى؛ مۇئاۋىن رەئىسلىرى: خېلك شياۋجالك، ئابدۇرېھىم قارىھاجى، يۇ كېجى (4- ئايدا ۋەزىپىگە تەيىنلەندى)، ئابدۇغوپۇر مەخسۇم ھاجى.

خەلق سوت مەھكىمىسىنىڭ باشلىقى: ياسىن مەتتوختى.

خەلق تەپتىش مەھكىمىسىنىڭ باش تەپتىشى: ئەبجان ئابدۇيۇپ.

ئىقتىسادىي جەھەتتىكى يېڭى تەرەققىيات

1994 - يىلى خوتەن ناھىيىسىنىڭ يېزا ئىگىلىك ئومۇمىي مەھسۇلات قىممىتى 399 مىليون 780 مىڭ 600 يۈەن (ھازىرقى باھا بويىچە ھېسابلاندى، تۆۋەندىمۇ شۇنداق) گە يەتتىپ، 1993 - يىلدىكىدىن %6.4 ئاشتى (ئۆزگەرمەس باھا بويىچە ھېسابلاندى). ھەر مو يەردىن بىر تونىا ئاشلىق ئالغان بوزاق، لايقا، تۇسالا، باغچىدىن ئىبارەت تۆت يېزا - بازار، 122 كەنت دەسلەپكى قەدەمدە بارلىققا كەلدى، ھەر مو يەردىن بىر تونىا ئاشلىق ئېلىنىدىغان ئېتىز 5500 گېكتارغا يەتتى. ناھىيە بويىچە مۇشۇ بىر يىلدا 125 مىڭ 500 تونىا ئاشلىق (بۇغداي 55 مىڭ 402 تونىا، كۆممىقوناق 58 مىڭ 875 تونىا، گۈرۈچ 11 مىڭ 223 تونىا)، 292 تونىا ياغلىق دان، 5488 تونىا پاختا، 9.640 تونىا پىلە غوزىسى ئېلىندى. شۇ يىلى 7.1429 گېكتار يەردە ئورمان بەرپا قىلىندى، 573 مىڭ 800 تۈپ پارچە - پۇرات كۆچەت تىكىلدى. مۇشۇ بىر يىلدا 6864 تونىا گۈش، 1266 تونىا سۈت، 3.675 تونىا يۇڭ، 225 مىڭ 286 پارچە تېرە ئېلىندى؛ 368 مىڭ 531 ئۆي قۇشى بېقىلىپ، 516 تونىا تۇخۇم ئېلىندى؛ تاۋار چارۋا 297 مىڭ 736 تۇياققا يەتتى. بىر يىل ئىچىدە ئېتىز - ئېرىق سۇ ئىنشائاتلىرى ئاساسىي قۇرۇلۇشىغا 4 مىليون 300 مىڭ 500 يۈەن مەبلەغ سېلىندى. بۇنىڭ ئىچىدە دۆلەت سالغان مەبلەغ 556 مىڭ 500 يۈەن. شۇ يىلى ھەر دەرىجىلىك سۇ سىستېمىسى ئېرىق - ئۆستەڭدىن 92.6 كىلومېتر ياسالدى، 184 قۇرۇلۇش يۈرۈشلەشتۈرۈلدى؛ 33.1573 گېكتار تۆۋەن ھوسۇللۇق ئېتىز ئۆزگەرتىلدى. ئۈستى بېتون بىلەن يېپىلغان مەككىز كىلومېتر ئۇزۇنلۇقتىكى ئوق ئېرىق ۋە يان ئېرىق، ئىككى كىلومېتر ئۇزۇنلۇقتىكى ئالتە قىرلىق بېتون ئاختا يانتۇزۇلغان ئۆستەڭ يېڭىدىن ياسالدى، 1 مىليون 154 مىڭ 700 كۇب مېتر توپا، 156 مىڭ كۇب مېتر تاش قېزىلدى، 1 مىليون 236 مىڭ 100 ئەمگەك كۈنى سەرپ قىلىندى، سۇغىرىلىدىغان يەر كۆلىمى 33.789 گېكتار كۆپەيتىلدى، 53.592 گېكتار ئوتلاق قاشالاندى، سەككىز كىلومېتر ئۇزۇنلۇقتا كۆچ يولى، 2540 ئېغىل - قوتان ياسالدى. 10 - ئايدا خوتەن ناھىيىسى ۋىلايەت بويىچە ئۆتكۈزۈلگەن ئېتىز - ئېرىق سۇ قۇرۇلۇشى «تەكرىتاغ» لوكتىپى مۇسابىقىسىدە 2 - دەرىجىلىك مۇكاپاتقا ئېرىشتى. ناھىيە بويىچە يېزا - بازار كارخانىسى 2398 گە، ئومۇمىي كىرىمى 64 مىليون 240 مىڭ يۈەنگە يەتتى.

سانائەت ئومۇمىي مەھسۇلات قىممىتى 69 مىليون 646 مىڭ يۈەنگە يېتىپ، 1993 - يىلدىكىدىن %22.8 ئاشتى. مۇشۇ بىر يىلدا 22 مىليون 200 مىڭ كىلوۋات سائەت توك، 7200 تونىا كۆمۈر، 20 مىڭ 800 تونىا سېمونت، 5 مىليون 600 مىڭ دانە خىش، 375 تونىا پاختا يىپ، 102 مىڭ كۋادرات مېتر گىلەم (ئېكسپورت قىلىنغان گىلەم 6400 كۋادرات مېتر)، 4839 تونىا چىگىتى ئايرىلغان پاختا، 34 مىڭ 800 قۇر كىيىم - كېچەك، 5.5 تونىا مەشرۇپ، 31 مىڭ تونىا ئۇن، 625 تونىا سۇ يېغى، 11 تونىا جىغان يېغى ئىشلەپچىقىرىلدى. شۇ يىلى 106 كىلومېتر ئۇزۇنلۇقتىكى ناھىيە - يېزا يولىغا شېغىل يېيىتىلدى، 33 كىلومېتر ئۇزۇنلۇقتىكى يولغا ئاسفالت يانتۇزۇلدى. 1 مىليون 450 مىڭ يۈەن مەبلەغ سېلىنغان خوتەن ناھىيىلىك ئاشلىق - ياغ سودا شىركىتىنىڭ يەم - خەشەك شىركىتى 8 - ئايدا پۈتۈپ ئىشلەپچىقىرىشقا كىرىشتۈرۈلدى، ئۇنىڭ يىللىق ئىشلەپچىقىرىش ئىقتىدارى 10 مىڭ تونىدىن ئاشىدۇ. 1 مىليون 300 مىڭ يۈەن مەبلەغ سېلىنغان، لايىھىدىكى ئىشلەپچىقىرىش ئىقتىدارى 15 مىليون دانە خىشقا يېتىدىغان خوتەن ناھىيىسى بويىچە تۇنجى خۇسۇسىيلار ئىگىلىكىدىكى، پايچىكلار ھەمكارلىق تۈزۈمىدىكى كارخانا — خوتەن ناھىيىلىك كۆل - قۇملۇق خىش زاۋۇتى 10 - ئايدا پۈتۈپ ئىشلەپچىقىرىشقا كىرىشتۈرۈلدى. جەمئىيەت بويىچە تۇراقلىق مۇلۇككە 70 مىليون 502 مىڭ 100 يۈەن مەبلەغ سېلىندى، بۇنىڭ ئىچىدە يېڭىلاش - ئۆزگەرتىش تۈرلىرىگە سېلىنغان مەبلەغ 1 مىليون 300 مىڭ يۈەن. ناھىيىلىك ترانسپورت شىركىتىنىڭ يۈك ئوبوروت مىقدارى 10 مىليون 425 مىڭ تونىا / كىلومېتردىن، ناھىيە - يېزىلارنىڭ تاشيولدا توشۇغان يولۇچى ئوبوروت مىقدارى 2 مىليون 263 مىڭ ئادەم / كىلومېتردىن يەتتى، يېزا ئىگىلىك ئىشلەپچىقىرىش ۋاستىلىرىنىڭ پارچە سېتىلىش سوممىسى 21 مىليون 760 مىڭ يۈەنگە، بازار سودىسىدا

پۈتۈشۈلگەن سومما 9 مىليون 653 مىڭ يۈەنگە يەتتى.

پەن - تېخنىكا، مائارىپ، مەدەنىيەت، سەھىيە تەنتەربىيە ئىشلىرى

ناھىيە بويىچە ئوتتۇرا دەرىجىلىكتىن يۇقىرى كەسپىي تېخنىكا ۋەزىپىسى بار پەن - تېخنىكا خادىمى 558. شۇ يىلى ۋىلايەت دەرىجىلىك پەن تەتقىقات تۈرىدىن توققۇزى تاماملاندى. ناھىيە بويىچە باشلانغۇچ مەكتەپ 162 (مىللىي باشلانغۇچ مەكتەپ 158)، ئوقۇغۇچىسى 30 مىڭ 620 (ئاز سانلىق مىللەت ئوقۇغۇچى 30 مىڭ 181)؛ ئوتتۇرا مەكتەپ 21 (ھەممىسى مىللىي ئوتتۇرا مەكتەپ)، ئوقۇغۇچىسى 5688؛ كەسپىي تولۇق ئوتتۇرا مەكتەپ بىر، ئوقۇغۇچىسى 439؛ دارىلئېتام بىر (مىللىي دارىلئېتام)، ئوقۇغۇچىسى 122؛ ھەر خىل ئوقۇتقۇچى 2135 (ئاز سانلىق مىللەت ئوقۇتقۇچى 2075). رادىئوناڭ ئاھالىنى قاپلاش نىسبىتى %95 كە، تېلېۋىزىيىنىڭ ئاھالىنى قاپلاش نىسبىتى %90 كە يەتتى. تىببىي داۋالاش - سەھىيە ئاپپاراتى 17، سەھىيە تېخنىكا خادىمى 357 (ئاز سانلىق مىللەت خادىم 268)، كېسەل كارۋىتى 471. ناھىيە ماھىرلىرى ئاپتونوم رايون بويىچە ئوتكۇزۇلگەن ئىشتىن سىرتقى تەنتەربىيە مەكتەپلىرىنىڭ تەنھەرىكەت يېغىندا بىر ئالتۇن مېدال، ئاپتونوم رايونلۇق 3 - نۆۋەتلىك ياش - ئۆسمۈرلەر تەنھەرىكەت يېغىندا بىر مىس مېدال ئالدى. ناھىيە، يېزا - بازارلاردا بىر قېتىم تەنھەرىكەت يېغىنى ئوتكۇزۇلۇپ، يەككە تۈرلەر بويىچە 243 قېتىم مۇسابىقە ئېلىپ بېرىلدى، مۇسابىقىگە 4800 ئادەم (قېتىم) قاتناشتى. ئوتتۇرا، باشلانغۇچ مەكتەپ ئوقۇغۇچىلىرىدىن 11 مىڭ 665 بالا «دۆلەتنىڭ تەنتەربىيىدە چېنىقىش ئۆلچىمى» گە يەتتى.

خەلق تۇرمۇشى

1994 - يىلى يېزا ئاھالىسىنىڭ كىشى بېشىغا توغرا كېلىدىغان ئىستېمال خىراجىتى 541.46 يۈەنگە يەتتى. ناھىيە بويىچە يىل ئاخىرىدىكى ئىشچى - خىزمەتچى 7586 (توختاملىق ئىشچى - خىزمەتچى 643) بولۇپ، مۇشۇ بىر يىلدا 30 مىليون 537 مىڭ 600 يۈەن ئىش ھەققى تارقىتىلدى. ناھىيە بازىرىدا 746 ئادەم ئىشقا ئورۇنلاشتۇرۇلدى، ھەر خىل مال - مۈلۈك سۇغۇرتىسىنىڭ ھۆددىگە ئېلىنغان ئومۇمىي سوممىسى 10 مىليون 993 مىڭ 200 يۈەنگە يەتتى، بازار - يېزىلاردا 192 ئادەم (قېتىم) دۆلەتنىڭ ياردىمىگە ئېرىشتى.

1994 - يىلى ناھىيە بويىچە يېزا ئاھالىسىنىڭ تۇغۇلۇش نىسبىتى ‰20.66، ئۆلۈش نىسبىتى ‰8، تەبىئىي كۆپىيىش نىسبىتى ‰12.66 بولدى.

☆ 5 - ئايدا خوتەن ۋىلايىتى بويىچە تۆنجى چارۋىچىلىق مەكتىپى — خوتەن ناھىيىلىك چارۋىچىلىق - مال دوختۇرلۇق تېخنىكىسى بويىچە تەربىيىلەش مەكتىپى قۇرۇلدى.

☆ 9 - ئايدا 2 مىليون 500 مىڭ يۈەن مەبلەغ سېلىنغان، يىلىغا 30 مىڭ تونىنا كۆمۈر ئىشلەپچىقىرىدىغان خوتەن ناھىيىلىك پىشنا كۆمۈر كېنى پۈتۈپ، ئىشلەپچىقىرىشقا كىرىشتۈرۈلدى.

☆ 10 - ئاينىڭ 10 - كۈنى خوتەن ناھىيىسىنىڭ قۇدۇق قېزىپ ئىچىدىغان سۈنى ھەل قىلىش قۇرۇلۇشىدا تۆنجى قۇدۇقنى بۇرغىلاش مۇراسىمى ئۆتكۈزۈلدى. ناھىيىدىكى ھەر ساھە كىشىلىرى 240 مىڭ يۈەن ئىئانە قىلدى.

☆ 14 مىليون 500 مىڭ يۈەن مەبلەغ سېلىنغان، يىلىغا 60 تونىنا ئاق مەشۇت ئىشلەپچىقىرىدىغان خوتەن ناھىيىلىك يىپەك تارتىش زاۋۇتى 10 - ئاينىڭ 22 - كۈنى مىناق تەرىقىسىدە ئىشلەپچىقىرىشقا كىرىشتۈرۈلدى.

بەي يۈندۇڭ

گۇما ناھىيىسى

ئاساسىي ئەھۋالى

گۇما ناھىيىسى تەكلىماكان قۇملۇقىنىڭ جەنۇبىي چېتىگە، قارا قۇرۇم تېغىنىڭ شىمالىي ئېتىكىگە جايلاشقان. 1994 - يىلدىكى ئومۇمىي نوپۇسى 185 مىڭ 72، يۇنىڭ ئىچىدە ئاز سانلىق مىللەتلەر نوپۇسى 182 مىڭ 444. ناھىيە بويىچە تېرىلغۇ يەر كۆلىمى 29 مىڭ 308 گېكتار، ئاشلىق تېرىلغۇ كۆلىمى 19 مىڭ 49 گېكتار، ئىقتىسادىي زىرائەت تېرىلغۇ كۆلىمى 56 مىڭ 3.409 گېكتار. كىلىماتى مۆتىدىل بەلباغىنىڭ قۇرۇقلۇق تىپىدىكى قۇرغاق كىلىماتىغا كىرىدۇ.

پارتىيە، ھۆكۈمەت ئورگانلىرىنىڭ ئاساسلىق مەسئۇللىرى

ج ك پ گۇما ناھىيىلىك 6 - نۆۋەتلىك كومىتېتنىڭ شۇجىسى: لىيۇ شىنشېك.

12 - نۆۋەتلىك خەلق قۇرۇلتىيى دائىمىي كومىتېتنىڭ مۇدىرى: مەھەممەت سادىقھاجى؛ مۇئاۋىن مۇدىرلىرى: ژاڭ سۈئىشەن، زىياۋدۇن تۇردى، ژۇ جېنگو.

ھاكىمى: ئۆمەر ئابدۇللا؛ مۇئاۋىن ھاكىملىرى: پۇ شۈيۈڭ (2 - ئايدا ۋەزىپىسىدىن يۆتكەلدى)، ۋېي شىنخۇي، ئابدۇباقى ھېلىمشا، ئەركىن پولات، ژاڭ دېنرۇ (3 - ئايدا ۋەزىپىگە تەينىلەندى)؛ پەن - تېخنىكىغا مەسئۇل مۇئاۋىن ھاكىمى: خۇ بىڭ (10 - ئايدا ۋەزىپىسىدىن يۆتكەلدى).

سىياسىي كېڭەش 9 - نۆۋەتلىك كومىتېتنىڭ رەئىسى:

غالىپ ياقۇپ (تاجىك) ؛ مۇئاۋىن رەئىسلىرى: گۇ ژىيجۇلك، ئابدۇۋالىيت، مەھەممەت دامولا.

خەلق سوت مەھكىمىسىنىڭ باشلىقى: ئابابەكرى ئۆمەر.

خەلق تەپتىش مەھكىمىسىنىڭ باش تەپتىشىسى: روزىمەھەممەت كامال.

ئىقتىسادىي جەھەتتىكى يېڭى تەرەققىيات

1994 - يىلى ناھىيە بويىچە يېزا ئىگىلىك ئومۇمىي مەھسۇلات قىممىتى 246 مىليون 751 مىڭ 200 يۈەن (1990 - يىلدىكى ئوزگەرمەس باھا بويىچە ھىسابلىغاندا 163 مىليون 347 مىڭ 200 يۈەن) گە يېتىپ، 1993 - يىلدىكىدىن %15.65 ئاشتى (ئوزگەرمەس باھا بويىچە ھىسابلاندى). مۇشۇ بىر يىلدا 79 مىڭ 253 تونا ئاشلىق، 878.29 تونا ياغلىق دان، 4254.89 تونا پاختا ئىلىندى. شۇ يىلى 156.33 گېكتار يەردە ئورمان بەرپا قىلىنىپ، 6 مىليون 187 مىڭ تۈپ كۆچەت تىكىلدى. مۇشۇ بىر يىلدا 4007.45 تونا گۆش، 504.58 تونا يۇڭ، 203 مىڭ 410 پارچە تېرە ئىلىندى. 780 تۈغان يۇرۇشلەشتۈرۈلدى، 93 كۆۋرۈك - مۇئگۈچ ياسالدى، 256.62 كىلو-مېتر ئوزۇنلۇقتا سۇ سىمى ئېرىق - ئۆستەك ياسالدى، 2 مىليون 533 مىڭ 900 كۇب مېتر توپا - تاش قېزىلدى، 2 مىليون 390 مىڭ ئىش كۈنىگە تەڭ ئەمگەك كۈچى سەرپ قىلىندى، 354.27 گېكتار بوز يەر ئېچىلىپ ئېتىز بىنا قىلىندى، 1906.67 گېكتار يەر تۈزلەندى. 1 مىليون 663 مىڭ يۈەن مەبلەغ مىلىنغان گۇما ناھىيىلىك 2 - قارارلىق يېزا ئىگىلىكىنى ئۈنۈمبرسال تەرەققىي قىلدۇرۇش تۈرى جەھەتتە 800 گېكتار تۆۋەن ھوسۇللۇق ئېتىز ئوزگەرتىلدى، 733.33 گېكتار بوز يەر ئېچىلدى، مەھسۇلات قىممىتى 5 مىليون 274 مىڭ 400 يۈەن كۆپەيتىلدى، بۇ تۈر خوتەن ئۇلايىتى ۋە ئاپتونوم رايونىمىڭ تەكشۈرۈپ ئۆتكۈزۈۋېلىشىدىن ئۆتتى. يېزا - بازار كارخانىسى 2119 (كوللېكتىپ كارخانا 36) غا، خادىمى 4939 غا، پايدىسى 2 مىليون 888 مىڭ يۈەنگە يەتتى.

سانائەت ئومۇمىي مەھسۇلات قىممىتى 50 مىليون 652 مىڭ يۈەن (ئوزگەرمەس باھا بويىچە ھىسابلىغاندا 36 مىليون 31 مىڭ يۈەن) گە يېتىپ، 1993 - يىلدىكىدىن %15.25 ئاشتى. مۇشۇ بىر يىلدا 6 مىليون 274 مىڭ كىلوۋات ساەئت توك، 3219.3 كۋادرات مېتر گىلەم، 3841 تونا چىگىتى ئايرىلغان پاختا، 1017.5 تونا سۇ يېغى، 301 تونا ئارىلاشما يەم - خەشەك، 57.5 تونا سوپۇن، 288.3 تونا پاختا يىپ ئىشلەپچىقىرىلدى. ناھىيىلىك تىرانسپورت شىركىتى توشۇغان يۈك 6432 تونىنغا، يۈك ئوبوروت مىقدارى 5 مىليون 978 مىڭ 300 تونا / كىلومېتر غا؛ توشۇغان يولۇچى 155 مىڭ 40 ئادەم (قېتىم) گە، يولۇچى ئوبوروت مىقدارى 949 مىڭ 700 ئادەم / كىلومېتر غا يەتتى ؛ 1 مىليون 458 مىڭ يۈەن مەھسۇلات قىممىتى، 78 مىڭ يۈەن پايدا يارىتىلدى. پوچتا - تېلېگراف كەسىپىنىڭ ئومۇمىي تىجارەت سومىسى 1 مىليون 9 مىڭ 500 يۈەنگە يەتتى. 10 - ئايدا ناھىيە بازىرىدا 2000 توچكىلىق پروگراممىلىق تېلېفون ئىشقا كىرىشتۈرۈلدى.

پەن - تېخنىكا، مائارىپ، مەدەنىيەت، سەھىيە، تەنتەربىيە ئىشلىرى

ناھىيە بويىچە باشلانغۇچ مەكتەپ 147 (مىللىي باشلانغۇچ مەكتەپ 145)، ئوقۇتقۇچىسى 21 مىڭ 311 (ئاز سانلىق مىللەت ئوقۇغۇچى 20 مىڭ 993) ؛ ئوتتۇرا مەكتەپ 18 (مىللىي ئوتتۇرا مەكتەپ 17)، ئوقۇغۇچىسى 5821 (ئاز سانلىق مىللەت ئوقۇغۇچى 5700) ؛ بالىلار باغچىسى بىر، باغچىدىكى بالا 61 ؛ ھەر خىل ئوقۇتقۇچى 1633 (ئاز سانلىق مىللەت ئوقۇتقۇچى 1572). رادىئونىڭ ئاھالىنى قاپلاش نىسبىتى %61، تېلېۋىزىيىنىڭ ئاھالىنى قاپلاش نىسبىتى %38 بولدى. ناھىيە بويىچە دوختۇرخانا، شىپاخانا 16 (يېزا - بازار شىپاخانىسى 15)، سەھىيە تېخنىكا خادىمى 367 (ئاز سانلىق مىللەت خادىم 311)، كېسەل كارۋىتى 299. مۇشۇ بىر يىلدا شەھەر - يېزىلاردا 135 قېتىم ھەر خىل تەنتەربىيە مۇسابىقىسى ئۆتكۈزۈلدى، مۇسابىقىلەرگە 15 مىڭ 200 ئادەم (قېتىم) قاتناشتى. ناھىيە ماھىرلىرى خوتەن ئۇلايەتلىك خەلقئارا شاھمات مۇسابىقىسىدە كوللېكتىپ 1 - لىككە، بىر كىشى 2 - لىككە ئېرىشتى. ناھىيە كومانداسى خوتەن ئۇلايەتلىك 4 - نۆۋەتلىك ئاز سانلىق مىللەتلەر ئەنئەنىۋى تەنھەرىكەت يىغىنىدا بىر تۈرده 1 - لىككە، بىر تۈرده 2 - لىككە، كوللېكتىپ 2 - لىككە ئېرىشتى ھەمدە «مەنئۇى مەدەنىيەتلىك كوماندا» دەپ نام ئالدى.

خەلق تۈرمۇشى

1994 - يىلى ناھىيە بويىچە يېزا ئاھالىسىنىڭ كىشى بېشىغا توغرا كېلىدىغان ئوتتۇرىچە ساپ كىرىمى 500 يۈەنگە يەتتى. ناھىيە بازىرىدا 315 ئادەم ئىشقا ئورۇنلاشتۇرۇلدى. بازار - يېزىلاردا 8188 ئادەم (قېتىم) دۆلەتنىڭ ياردىمىگە ئېرىشتى، كوللېكتىپ تەرىپىدىن بېقىلىۋاتقان يېتىم - يېسىر، بوۋاي - مومايلار بالا 128.

1994 - يىلى ناھىيە بويىچە ئاھالىنىڭ تۇغۇلۇش نىسبىتى ‰17.52، ئۆلۈش نىسبىتى ‰9.01، تەبىئىي كۆپەيمىش نىسبىتى ‰8.51 بولدى.

☆ جاڭگال ئېلېكتر ئىستانسىسى (گېنېراتورلىرىنىڭ سىغىمى 800 × 3 كىلوۋات) سەككىز يىللىق قۇرۇلۇش ئارقىلىق 2 - ئايدا ئىشلەپچىقىرىشقا كىرىشتۈرۈلدى.

☆ 3 - ئايدا گۈما ناھىيىلىك پارتكوم، خەلق مۆكۈمىتى تۆھپە يارانقان سەككىز مۇندۇۋەر زىيالىنى تەقدىرلىدى، ئۇلارغا 1 - تۇركۈمدىكى «ئالدىنقى قاتاردىكى ئىختىساس ئىگىسى» دەپ نام بەردى.

☆ 10 - ئايدا گۈما ناھىيىلىك ئوت ئېلېكتر ئىستانسىسى (2250 كىلوۋاتلىق) ئىشلەپچىقىرىشقا كىرىشتۈرۈلدى.

☆ 11 - ئاينىڭ 8 - كۈنى گۈما ناھىيىسى شەندۇڭنىڭ رېنيىڭ، گۈەنشەن ناھىيىلىرى بىلەن بىرلىشىپ قۇرغان «شىنلۇ» (شىنجاڭ — شەندۇڭ) پاختا توقۇمچىلىق فابرىكىسى (10 مىڭ ئۇرچۇقلۇق) ئىشلەپچىقىرىشقا كىرىشتۈرۈلدى.

جىن كېخۇا

قاراقاش ناھىيىسى

ئاساسىي ئەھۋالى

قاراقاش ناھىيىسى كوتەنلۇن تېغىنىڭ شىمالىي ئېتىكىدە، تەكلىماكان قۇملۇقىنىڭ جەنۇبىي چېتىگە جايلاشقان. 1994 - يىلدىكى ئومۇمىي نوپۇسى 354 مىڭ 365، بۇنىڭ ئىچىدە ئاز سانلىق مىللەتلەر نوپۇسى 350 مىڭ 63. ناھىيە بويىچە تېرىلغۇ يەر كۆلىمى 33 مىڭ 611 گېكتار، ئاشلىق تېرىلغۇ كۆلىمى 18 مىڭ 392 گېكتار، ئىقتىسادىي زىرائەت تېرىلغۇ كۆلىمى 11 مىڭ 55 گېكتار. كىلىماتى مۆتىدىل بەلباغنىڭ قۇرۇقلۇق تىپىدىكى قۇرغاق كىلىماتىغا كىرىدۇ.

پارتىيە، ھۆكۈمەت ئورگانلىرىنىڭ ئاساسلىق مەسئۇللىرى

ج ك پ قاراقاش ناھىيىلىك 6 - نۆۋەتلىك كومىتېتىنىڭ شۇجىسى: خۇاڭ گوسۇي.

12 - نۆۋەتلىك خەلق قۇرۇلتىيى دائىمىي كومىتېتىنىڭ مۇدىرى: ئابلا يۇنۇس؛ مۇئاۋىن مۇدىرلىرى: سۇن يۇشۇن، تۇرسۇنجان ئەزىز، ئەخمەت خوجا، سۇن جىشياڭ.

ھاكىمى: ئېزىز مەتسەيدى؛ مۇئاۋىن ھاكىملىرى: چېن كېنىڭ، ئوسمان مەھمەت، خې خەنشۇەن، روزىمەھمەت ياسىن، جاۋ روگەن، تېمەن فېڭ؛ پەن - تېخنىكىغا مەسئۇل مۇئاۋىن ھاكىمى: ئەركىن ئىبراھىم.

سىياسىي كېڭەش 9 - نۆۋەتلىك كومىتېتىنىڭ رەئىسى: ئابدۇكېرىم تۇردى؛ مۇئاۋىن رەئىسلىرى: ئابابەكرى جۇمە، تالىپ قاسىم، داۋۇت قارىھاجى، موللانىيازخان ھاجى، قاسىم ئىمىن، جاۋ زۇڭفاڭ.

خەلق سوت مەھكىمىسىنىڭ باشلىقى: مۇيىسۇللا تۇردى.

خەلق تەپتىش مەھكىمىسىنىڭ باش تەپتىشى: تۇردى تۇرسۇن.

ئىقتىسادىي جەھەتتىكى يېڭى تەرەققىيات

1994 - يىلى ناھىيە بويىچە يېزا ئىگىلىك ئومۇمىي مەھسۇلات قىممىتى 598 مىليون 166 مىڭ 400 يۈەن (ھازىرقى باھا بويىچە ھېسابلاندى، تۆۋەندىمۇ شۇنداق) گە يېتىپ، 1993 - يىلدىكىدىن 13.23% ئاشتى (ئۆزگەرمەس باھا بويىچە ھېسابلاندى). مۇشۇ بىر يىلدا178 مىڭ 264.88 تونىنا ئاشلىق، 2176.13 تونىنا ياغلىق دان، 22 مىڭ 467.6 تونىنا چىگىتلىك پاختا ئېلىندى. مۇشۇ بىر يىلدا بۇ ناھىيە 1018.87 تونىنا پىلە غوزىسى ئېلىپ، ئاپتونوم رايوندىكى ناھىيە، شەھەرلەر بويىچە ئالدىنقى ئورۇنغا ئۆتتى. شۇ يىلى 1212 گېكتار يەردە ئورمان بەرپا قىلىندى، 910 مىڭ تۈپ خالىسانە كۆچەت تىكىلدى. مۇشۇ بىر يىلدا 8034 تونىنا گۆش، 1882.7 تونىنا سۈت، 1034 تونىنا يۇڭ، 238 مىڭ 622 پارچە تېرە، 165 تونىنا تۇخۇم، 126 تونىنا مۇ مەھسۇلاتى ئىشلەپچىقىرىلدى. مۇشۇ بىر يىلدا ئېتىز - ئېرىق سۇ ئىنشائاتى ئاساسىي قۇرۇلۇشىغا 10 مىليون 213 مىڭ 400 يۈەن مەبلەغ سېلىندى. ئۆتە كىلومېتر ئۆزۈنلۇقتا غول ئۆستەڭ چېپىلدى، قول بىلەن ھەرىكەتلەندۈرۈلىدىغان چوڭقۇر ناسوسلۇق قۇدۇقتىن 92 سى كولاندى، سۇغىرىلىدىغان يەر كۆلىمى 7.446 گېكتار كۆپەيتىلدى، 666.67 گېكتار ئوتلاق قاشالاندى، 7265 ئېغىل - قوتان ياسالدى ۋە ئۆزگەرتىپ ياسالدى. يېزا - بازار كارخانىسى 5825 گە، ئومۇمىي كىرىمى 81 مىليون يۈەنگە يەتتى.

ساناقەت ئومۇمىي مەھسۇلات قىممىتى 90 مىليون 519 مىڭ 400 يۈەنگە يېتىپ، 1993 - يىلدىكىدىن 31.92% ئاشتى. مۇشۇ بىر يىلدا 9 مىليون 693 مىڭ 700 كىلوۋات ساەت توك، 8152 تونىنا چىگىتى ئايرىلغان پاختا، 114.5 تونىنا گۈرۈچ، 294.51 تونىنا سۇ يېغى، 98. 900 تونىنا ئارىلاشما يەم - خەشەك، 25 مىڭ 654 قۇر كىيىم - كېچەك، 1655 پار خۇرۇم ئاياغ كىيىم، 1707 پارچە كۆن - خۇرۇم، 6082 كۋادرات مېتر گىلەم، 62. 36 تونىنا مەشۇت، 15 مىليون 405 مىڭ پارچە خىش، 11.2 تونىنا پاختا يىپ ئىشلەپچىقىرىلدى. يېڭىدىن قۇرۇلغان ۋە داۋاملىق قۇرۇلۇۋاتقان تۇر 27 بولۇپ، ئۇنىڭغا جەمئىي 13 مىليون 470 مىڭ يۈەن مەبلەغ سېلىندى. جەمئىيەت بويىچە تۇراقلىق مۇلۇككە 153 مىليون 790 مىڭ يۈەن مەبلەغ سېلىندى. مۇشۇ بىر يىلدا توشۇلغان يولۇچى 250 مىڭ 369 ئادەم (قېتىم) گە، توشۇلغان يۈك 22 مىڭ 532 تونىنىغا يەتتى. پوچتا - تېلېگراف كەسپىنىڭ ئومۇمىي تىجارەت سوممىسى

925 مىڭ يۈەنگە يەتتى، يىل ئاخىرىدا ئاپتوماتىك تېلېفون 436 توپكىغا، ماگنىتلىق تېلېفون 251 توپكىغا يەتتى. شۇ يىلى پوچتا - تېلېگراف كەسپىي بىناسىدا تىجارەت باشلاندى، مىكرو دولقۇنلۇق خەۋەرلىشىش مۇنارى پۈتتى.

پەن - تېخنىكا، مائارىپ، مەدەنىيەت، سەھىيە، تەنتەربىيە ئىشلىرى

ناھىيە بويىچە ئوتتۇرا دەرىجىلىكتىن يۇقىرى كەسپىي تېخنىكا ۋەزىپىسى بار پەن - تېخنىكا خادىمى 480 (ئالىي دەرىجىلىك كەسپىي تېخنىكا ۋەزىپىسى بارلىرى 32). ناھىيىلىك پەن - تېخنىكا كومىتېتى قاراقاش بازىرىنىڭ يېڭىشەھەر كەنتىدە 0.01 گېكتار يەردىكى كۆممۇناق ئارىسىدا قارايا‌غاچ زەمبۇرۇغى ئۆستۈرۈشنى سىناق قىلىپ مۇۋەپپەقىيەت قازاندى. ناھىيە بويىچە باشلانغۇچ مەكتەپ 184 (مىللىي باشلانغۇچ مەكتەپ 182، ئوقۇغۇچىسى 49 مىڭ 449 (ئاز سانلىق مىللەت ئوقۇغۇچى 49 مىڭ 184)؛ ئوتتۇرا مەكتەپ 18 (مىللىي ئوتتۇرا مەكتەپ 17)، ئوقۇغۇچىسى 9172 (ئاز سانلىق مىللەت ئوقۇغۇچى 9077)؛ كەسپىي تولۇق ئوتتۇرا مەكتەپ ئۈچ (ھەممىسى مىللىي مەكتەپ)، ئوقۇغۇچىسى 500؛ بالىلار باغچىسى ئىككى (مىللىي بالىلار باغچىسى بىر)، باغچىدىكى بالا 452 (ئاز سانلىق مىللەت بالا 362)؛ ھەر خىل ئوقۇتقۇچى 2840 (ئاز سانلىق مىللەت ئوقۇتقۇچى 2773). رادىئونىڭ ئاھالىنى قاپلاش نىسبىتى 87.02% كە يەتتى، تېلېۋىزىيىنىڭ ئاھالىنى قاپلاش نىسبىتى تەخمىنەن 35% بولدى. ناھىيە بويىچە داۋالاش - سەھىيە ئاپپاراتى 21، سەھىيە تېخنىكا خادىمى 528. قاراقاش ناھىيىسى كومانداسى خوتەن ۋىلايىتى بويىچە ئوتكۈزۈلگەن ئاز سانلىق مىللەتلەر ئەنئەنىۋى تەنھەرىكەت يېغىنىدا جەمئىي توققۇز ئالتۇن مېدال، ئۈچ كۈمۈش مېدال ئالدى. مۇشۇ بىر يىلدا يېزا - بازارلاردا 22 قېتىم تەنھەرىكەت يېغىنى، 873 قېتىم يەتتە تۈر بويىچە تەنتەربىيە مۇسابىقىسى ئوتكۈزۈلدى. ئوتتۇرا مەكتەپ ئوقۇغۇچىلىرىنىڭ 81.3 پىرسەنتى، باشلانغۇچ مەكتەپ ئوقۇغۇچىلىرىنىڭ 83.7 پىرسەنتى «دۆلەتنىڭ تەنتەربىيىدە چىنىقىش ئۆلچىمى» گە يەتتى.

خەلق تۇرمۇشى

1994 - يىلى ناھىيە بويىچە بازار ئاھالىسىنىڭ كىشى بېشىغا توغرا كېلىدىغان تۇرمۇش خراجىتى كىرىمى 2315.34 يۈەنگە، يېزا ئاھالىسىنىڭ كىشى بېشىغا توغرا كېلىدىغان ساپ كىرىمى 552 يۈەنگە يەتتى. ناھىيە بويىچە يىل ئاخىرىدىكى ئىشچى - خىزمەتچى 10 مىڭ 200 بولۇپ، مۇشۇ بىر يىلدا 50 مىليون 368 مىڭ يۈەن ئىش ھەققى تارقىتىلدى. ناھىيە بازىرىدا 294 ئادەم ئىشقا ئورۇنلاشتۇرۇلدى. ھەر خىل مال - مۇلۇك سۇغۇرتىسىنىڭ ھۆددىگە ئېلىنغان ئومۇمىي سوممىسى 162 مىليون 961 مىڭ يۈەنگە يەتتى. بازار - بېزىلاردا 18 مىڭ 345 ئادەم (قېتىم) دۆلەتنىڭ ياردىمىگە ئېرىشتى. مۇشۇ بىر يىلدا ناھىيە بازىرىدىكى پاسكىنا سۇلارنى چىقىرىۋېتىش قۇرۇلۇشىنىڭ 1 - قارارلىق قۇرۇلۇشىنى ئېلىپ بېرىش ۋەزىپىسى ئورۇندالدى، 1 - قارارلىق قۇرۇلۇشتا جەمئىي 2474 مېتر سۇ چىقىرىۋېتىش تۇرۇبىسى يانتۇزۇلدى.

1994 - يىلى ناھىيە بويىچە ئاھالىنىڭ تۇغۇلۇش نىسبىتى 17.05‰، ئۆلۈش نىسبىتى 7.98‰، تەبىئىي كۆپىيىش نىسبىتى 9.07‰ بولدى.

☆ 1994 - يىلى ئاپتونوم رايونىنىڭ ئېتنىز - ئېرىق سۇ ئىنشائاتى ئاساسىي قۇرۇلۇشى بويىچە ئۆتكۈزۈلگەن «تەكرىتاغ لوكىسى» مۇسابىقىسىدە قاراقاش ناھىيىسى 1 - دەرىجىلىك مۇكاپاتقا ئېرىشتى.

جالال يۇ

لوپ ناھىيىسى

ئاساسىي ئەھۋالى

لوپ ناھىيىسى تارىم ئويمانلىقىنىڭ غەربىي جەنۇبىي چېتىدە، كوئىنلۇن تېغىنىڭ شىمالىي ئېتىكىدە جايلاشقان. 1994 - يىلدىكى ئومۇمىي نوپۇسى 214 مىڭ 598، بۇنىڭ ئىچىدە ئاز سانلىق مىللەتلەر نوپۇسى 211 مىڭ 110. ناھىيە بويىچە تېرىلغۇ يەر كۆلىمى 22 مىڭ 847 گېكتار، ئاشلىق تېرىلغۇ كۆلىمى (ئېتىز ئورنى تېرىلغۇ كۆلىمىمۇ شۇنىڭ ئىچىدە) 20 مىڭ 570 گېكتار، ئىقتىسادىي زىرائەت تېرىلغۇ كۆلىمى 8514 گېكتار. كىلىماتى مۆتىدىل بەلباغىنىڭ قۇرغاق چول كىلىماتىغا كىرىدۇ.

پارتىيە، ھۆكۈمەت ئورگانلىرىنىڭ ئاساسلىق مەسئۇللىرى

ج ك پ لوپ ناھىيىلىك 6 - نۆۋەتلىك كومىتېتىنىڭ شۇجىسى: مۇئ شىنجيەن.

12 - نۆۋەتلىك خەلق قۇرۇلتىيى دائىمىي كومىتېتىنىڭ مۇدىرى: ئېلى ئۆمەر؛ مۇئاۋىن مۇدىرلىرى: ۋالى يەنجى، ئابلا تۇردى، گو فۇيې (7 - ئايدا ۋەزىپىگە تەينىلەندى)، ئەن فېڭخۇي (ئايال 4 - ئايدا ۋەزىپىسىدىن يۆتكەلدى).

ھاكىمى: جاپپار مەھەممەت؛ مۇئاۋىن ھاكىملىرى: لى چېڭشى (4 - ئايدا ۋەزىپىسىدىن يۆتكەلدى)، گېلى يىلى، ئەخمەت توختى، رابىيە مەھەممەت، چۇ زۇشىن (6 - ئايدا

ۋەزىپىگە تەيىنلەندى) ؛ پەن ـ تېخنىكىغا مەسئۇل مۇئاۋىن ھاكىمى: لى پىڭپىڭ.

سىياسىي كېڭەش 10 ـ نۆۋەتلىك كومىتېتىنىڭ رەئىسى: مەھمىدىتۇرسۇن روزى؛ مۇئاۋىن رەئىسلىرى: لى زۇڭۈەن، سايىم غوجا.

خەلق سوت مەھكىمىسىنىڭ باشلىقى: ئابلەت مامۇت.

خەلق تەپتىش مەھكىمىسىنىڭ باش تەپتىشى: توختى قۇربان.

ئىقتىسادىي جەھەتتىكى يېڭى تەرەققىيات

1994 ـ يىلى ناھىيە بويىچە يېزا ئىگىلىك ئومۇمىي مەھسۇلات قىممىتى 368 مىليون 885 مىڭ 300 يۈەن (ھازىرقى باھا بويىچە ھېسابلاندى ، نۆۋەتدىكى شۇنداق) گە يېتىپ، 1993 ـ يىلدىكىدىن %8.52 ئاشتى (ئۆزگەرمەس باھا بويىچە ھېسابلاندى) . مۇشۇ بىر يىلدا 97 مىڭ 660 تونىنا ئاشلىق، 1708 تونىنا ياغلىق دان، 8420 تونىنا پاختا ئېلىندى. شۇ يىلى 987 گېكتار يەردە ئورمان بەرپا قىلىنىپ، 4 مىليون 351 مىڭ تۈپ كۆچەت تىكىلدى. مۇشۇ بىر يىلدا 5056 تونىنا گۆش، 1257 تونىنا سۈت، 559 تونىنا يۇڭ، 117 تونىنا سۇ مەھسۇلاتى ئېلىندى. 48 مىڭ 48 قۇتا پىلە ئۇرۇقى تارقىتىلدى، جەمئىي 1001.6 تونىنا پىلە غوزىسى ئېلىندى. مۇشۇ بىر يىلدا ئېتىز ـ ئېرىق سۇ ئىنشائات ئاساسىي قۇرۇلۇشىغا 1 مىليون 863 مىڭ 100 يۈەن مەبلەغ سېلىندى. «113» قۇرۇلۇشى (كەنتنى بىرلىك قىلغان ھالدا بىر يىل ئىچىدە بىر كىلومېتر ئۆزۈنلۇقتا سۇ سىڭمەس ئېرىق ـ ئۆستەڭ ياساش، 100 مو تۆۋەن ھوسۇللۇق ئېتىزنى ئۆزگەرتىش، 30 مو بوز يەر ئېچىش) جەھەتتە 118 كىلومېتر ئۆزۈنلۇقتا سۇ سىڭمەس ئېرىق ـ ئۆستەڭ ياسالدى، 600 گېكتار بوز يەر ئۆزلەشتۈرۈلدى، 1533.33 گېكتار تۆۋەن ھوسۇللۇق ئېتىز ئۆزگەرتىلدى، 1758 توما، كۆۋرۈك ـ سۈڭگۈچ ياسالدى. ئادەم ۋە چارۋا ماللارنىڭ ئىچىدىغان سۈيىنى ھەل قىلىش ئۈچۈن 410 مىڭ يۈەن مەبلەغ سېلىنىپ، 42 كىلومېتر ئۆزۈنلۇقتا تۈرۈبا يانتۇزۇلدى. سۈغىرىلىدىغان يەر كۆلىمى 601.67 گېكتار كۆپەيتىلدى. لوپ ناھىيىسى خوتەن ژىلايىتىنىڭ ئېتىز ـ ئېرىق سۇ ئىنشائات ئاساسىي قۇرۇلۇشى بويىچە ئۈتكۈزۈلگەن «تەڭرىتاغ لوتۇقىسى» مۇسابىقىسىدە 2 ـ دەرىجىلىك مۇكاپاتقا ئېرىشتى. 482.27 گېكتار ئوتلاق كۆپەيتىلدى. يېزا ـ بازار كارخانىسى 51 گە، ئومۇمىي كىرىمى 61 مىليون 880 مىڭ يۈەنگە يەتتى.

سانائەت ئومۇمىي مەھسۇلات قىممىتى 76 مىليون 590 مىڭ يۈەنگە يېتىپ، 1993 ـ يىلدىكىدىن %11.9 ئاشتى. مۇشۇ بىر يىلدا 7 مىليون 370 مىڭ كىلوۋات سائەت توك، 16 مىڭ 550 تونىنا سېمونت، 14 مىليون 70 مىڭ دانە خىش، 8900 تونىنا ئۇن، 720 تونىنا سۇ يېغى، 6421 تونىنا چىگىتى ئايرىلغان پاختا، 8042 كۋادرات مېتر گىلەم، 84 تونىنا مەشئات ئىشلەپچىقىرىلدى. يېڭىدىن قۇرۇلغان، كېڭەيتىپ قۇرۇلغان ۋە ئۆزگەرتىپ قۇرۇلغان تۇر 21 بولۇپ، ئۇلارغا جەمئىي 34 مىليون 980 مىڭ يۈەن مەبلەغ سېلىندى. ئىشلەپچىقىرىشقا كىرىشتۇرۇلگەن تۇر 20 بولۇپ، ئۇلارغا 25 مىليون 380 مىڭ يۈەن مەبلەغ سېلىندى. جەمئىيەت بويىچە تۇراقلىق مۇلۇككە 35 مىليون 280 مىڭ يۈەن مەبلەغ سېلىندى، يۇنىڭ ئىچىدە يېڭىلاش ۋە ئۆزگەرتىش تۇرلىرىگە سېلىنغان مەبلەغ 27 مىليون 800 مىڭ يۈەن. ئىقتىساد ـ تېخنىكا ھەمكارلىقى جەھەتتىكى ئاساسىي تۇر بولغان لوپ ناھىيىلىك يېڭى تېپتىكى گەج ـ بىناكارلىق ماتېرىياللىرى زاۋۇتىغا 2 مىليون 200 مىڭ يۈەن مەبلەغ سېلىندى. مۇشۇ بىر يىلدا دۆلەت ئىگىلىكىدىكى تىرانسپورت تارماقلىرىنىڭ يۈك ئوبوروت مىقدارى 3 مىليون 425 مىڭ 417 تونىنا / كىلومېتردىن، پوچتا ـ تېلېگراف كەسىپىنىڭ ئومۇمىي تىجارەت سوممىسى 630 مىڭ يۈەنگە، يېزا ئىگىلىك ئىشلەپچىقىرىش ۋاستىلىرىنىڭ پارچە سېتىلىش سوممىسى 23 مىليون 825 مىڭ يۈەنگە، بازار سودىسىدا پوتۇشۇلگەن سومما 13 مىليون 176 مىڭ يۈەنگە يەتتى.

پەن ـ تېخنىكا، مائارىپ، مەدەنىيەت، سەھىيە، تەنتەربىيە ئىشلىرى

ناھىيە بويىچە ئوتتۇرا دەرىجىلىكتىن يۇقىرى كەسىپىي تېخنىكا ۋەزىپىسى بار پەن ـ تېخنىكا خادىمى 325. شۇ يىلى ژىلايەت ـ ئوبلاست دەرىجىلىك پەن ـ تەتقىقات تۈرىدىن بىرى تاماملاندى، «تونىنا ئاشلىق ئېلىنىدىغان ئېتىزلارنىڭ زىرائەت ئۈستۈرۈش تېخنىكىسىنى كېڭەيتىش ۋە قوللىنىش» شىنجاڭ دېھقانچىلىق پەنلەر ئاكادېمىيىسى بويىچە 3 ـ دەرىجىلىك پەن ـ تېخنىكا تەرەققىياتى مۇكاپاتىغا ئېرىشتى. ناھىيە بويىچە باشلانغۇچ مەكتەپ 142 (مىللىي باشلانغۇچ مەكتەپ 141) ، ئوقۇغۇچىسى 28 مىڭ 700 (ئاز سانلىق مىللەت ئوقۇغۇچى 28 مىڭ 417) ؛ ئوتتۇرا مەكتەپ 13 (مىللىي ئوتتۇرا مەكتەپ 12) ، ئوقۇغۇچىسى 7456 (ئاز سانلىق مىللەت ئوقۇغۇچى 7229) ؛ بالىلار باغچىسى بىر، باغچىدىكى بالا 275 (ئاز سانلىق مىللەت بالا 120) ؛ ئوقۇتقۇچى 1708 (ئاز سانلىق مىللەت ئوقۇتقۇچى 1658) . 1 مىليون 594 مىڭ يۈەن مەبلەغ سېلىنىپ (دۆلەت سالغان مەبلەغ 34 مىڭ يۈەن، ناھىيە، يېزا، كەنتلەر تەييارلىغان مەبلەغ 1 مىليون 560 مىڭ يۈەن) ، 1276 كۋادرات مېتر مەكتەپ ئۆيى ـ ئىمارىتى سېلىندى ۋە كېڭەيتىپ سېلىندى. رادىئونىڭ ئاھالىنى قاپلاش نىسبىتى %94 كە يەتتى. تىببىي داۋالاش ـ سەھىيە ئاپپاراتى

14 ، مەھىيە تېخنىكا خادىمى 314 (ئاز سانلىق مىللەت خادىم 223) ، كېسەل كارۋىتى 475. خوتەن ۋىلايىتى بويىچە ئوتكۈزۈلگەن 3 - نۆۋەتلىك دېھقان - چارۋىچىلارنىڭ تەنھەرىكەت يىغىنىدا ئەخمەتجان 90 كىلوگراملىقلارنىڭ چېلىشىش مۇسابىقىسىدە 2 - بولدى. مۇشۇ بىر يىلدا 14 قېتىم دېھقان - چارۋىچىلار تەنھەرىكەت يىغىنى ئوتكۈزۈلدى، مۇسابىقىگە 1550 ئادەم (قېتىم) قاتناشتى.

خەلق تۇرمۇشى

1994 - يىلى يېزىلاردا كىشى بېشىغا توغرا كېلىدىغان ساپ كىرىم 631.1 يۈەنگە يەتتى. ناھىيە بويىچە يىل ئاخىرىدىكى ئىشچى - خىزمەتچى 8741 (توختاملىق ئىشچى - خىزمەتچى 1387) بولۇپ، مۇشۇ بىر يىلدا 3508.4 يۈەن ئېش ھەققى تارقىتىلدى. ناھىيە بازىرىدا 200 ئادەم ئىشقا ئورۇنلاشتۇرۇلدى. ھەر خىل مال - مۇلۇك سۇغۇرتىسىنىڭ مۇددىتىگە ئېلىنغان ئومۇمىي سوممىسى 3 مىليون 57 مىڭ يۈەنگە يەتتى. بازار - يېزىلاردا 34 مىڭ 81 ئادەم (قېتىم) دۆلەتنىڭ ياردىمىگە ئېرىشتى، كوللېكتىپ تەرىپىدىن بېقىلىۋاتقان يېتىم - يېسىر، بوۋاي - مومايلار مېيىپ، بالا 447. ناھىيىدىكى ھەر مىللەت خەلقى سۇنى ياخشىلاش قۇرۇلۇشىغا 97 مىڭ يۈەن ئىئانە قىلدى.

1994 - يىلى ناھىيە بويىچە ئاھالىنىڭ تۇغۇلۇش نىسبىتى ‰21.53، ئۆلۈش نىسبىتى ‰8.67، تەبىئىي كۆپەيىش نىسبىتى ‰12.86 بولدى.

شى جىنجى

ماتارىپنى قوللاش نەمۇنىچىسى قۇربانىنىياز يۈسۈپ

1994 - يىلى ئۈرۈمچى «لېيەنچىڭ» سانائەت - سودا شىركىتىنىڭ جىڭلىسى قۇربانىنىياز يۈسۈپ يۈرتىنىڭ ماتارىپ ئىشلىرىنى راۋاجلاندۇرۇشىغا ياردەم بېرىش يۈزىسىدىن، يۈرتى لوپ ناھىيىسىدىكى دارلىقىتامغا، لوپ ناھىيىسىدىكى چارباغ يېزىلىق ئوتتۇرا مەكتەپكە ۋە خوتەن تېلېۋىزىيە داشۋىسىگە 625 مىڭ يۈەن ئىئانە قىلدى.

جۇ يۇ

☆ 10 - ئاينىڭ 1 - كۈنى 375 توچكىلىق پروگراممىلىق تېلېفون رەسمىي ئىشقا كىرىشتۈرۈلدى.

شى جىنجى

چىرا ناھىيىسى

ئاساسىي ئەھۋالى

چىرا ناھىيىسى كونلۇن تېغىنىڭ شىمالىي ئېتىكىگە، تەكلىماكان قۇملۇقىنىڭ جەنۇبىي چېتىگە جايلاشقان. 1994 - يىلدىكى ئومۇمىي نوپۇسى 122 مىڭ 341، يۇنىڭ ئىچىدە ئاز سانلىق مىللەتلەر نوپۇسى 120 مىڭ 256. ناھىيە بويىچە تېرىلغۇ يەر كۆلىمى 9.389 گېكتار، ئاشلىق تېرىلغۇ كۆلىمى 11 مىڭ 2.393 گېكتار، ئىقتىسادىي زىرائەت تېرىلغۇ كۆلىمى 53.4807 گېكتار. كىلىماتى مۇتىدىل بەلباغىنىڭ قۇرۇقلۇق تېپىدىكى قۇرغاق كىلىماتىغا كىرىدۇ.

پارتىيە، ھۆكۈمەت ئورگانلىرىنىڭ ئاساسلىق مەسئۇللىرى

ج ك پ چىرا ناھىيىلىك 6 - نۆۋەتلىك كومىتېتنىڭ ئۇجمىسى: چىن پېڭ.

11 - نۆۋەتلىك خەلق قۇرۇلتىيى دائىمىي كومىتېتنىڭ مۇدىرى: مەھەممەتنۇر ئەخمەت؛ مۇئاۋىن مۇدىرلىرى: ۋاڭ لىيەنخەي، ئابدۇغېنى ئىبراھىم، شى شۇنخەي.

ھاكىمى: يالقۇن قادىر؛ مۇئاۋىن ھاكىملىرى: ما جۇڭدۇڭ، تۇرغۇن زاكىر، جياڭ گۇاڭشىن، مەھەممەتتۇمۇر تۇردى، جۇڭ ژېي.

سىياسىي كېڭەش 9 - نۆۋەتلىك كومىتېتنىڭ رەئىسى: ئوسمان ھەسەن؛ مۇئاۋىن رەئىسلىرى: ئابدۇغېنى دامۇللاھاجى، ئۆمەرجان مەخسۇم.

خەلق سوت مەھكىمىسىنىڭ باشلىقى: سۇلايمان ئىبراھىم.

خەلق تەپتىش مەھكىمىسىنىڭ باش تەپتىشى: مەھەممەتقۇربان توختى.

ئىقتىسادىي جەھەتتىكى يېڭى تەرەققىيات

1994 - يىلى ناھىيە بويىچە يېزا ئىگىلىك ئومۇمىي مەھسۇلات قىممىتى 152 مىليون 597 مىڭ 400 يۈەن (1990 - يىلدىكى ئۆزگەرمەس باھا بويىچە ھېسابلاندى، تۆۋەندىمۇ شۇنداق) گە يېتىپ، 1993 - يىلدىكىدىن ‰10.79 ئاشتى (ئۆزگەرمەس باھا بويىچە ھېسابلاندى). مۇشۇ بىر يىلدا 62 مىڭ 727 تونىنا ئاشلىق (27 مىڭ 755 تونىنا بۇغداي، 32 مىڭ 759 تونىنا كۆممىقوناق)، 1280 تونىنا ياغلىق دان، 4030 تونىنا پاختا ئېلىندى. 22 مىڭ 430 قۇتا پىلە ئۇرۇقى بېقىلىپ 27.289 تونىنا پىلە غوزىسى ئېلىندى. 4 مىليون 869 مىڭ تۇپ ئۇجمە كۆچىتى ئۈلاندى، 1 مىليون 400 مىڭ تۇپ ئۇجمە كۆچىتى تىكىلدى؛ 105 ئېغىز پىلە يېتىلدۈرۈش ئۆيى، 1519 ئېغىز پىلە بېقىش ئۆيىياسالدى. 1396 گېكتار يەردىكى مېۋىلىك دەرەخلەردىن 10 مىڭ 471 تونىنا مېۋە - چېۋە ئېلىندى. شۇ يىلى 1139.83 گېكتار يەردە ئورمان، 608 گېكتار يەردە ئىقتىسادىي ئورمان بەرپا قىلىنىپ، 1 مىليون 92 مىڭ 500 تۇپ كۆچەت تىكىلدى،

مۇشۇ بىر يىلدا 189 مىڭ 100 تۇياق تاۋار چارۋا سېتىلدى، 3948 تونىا گۆش، 592 تونىا يۇڭ، 199 مىڭ 768 پارچە تېرە، 8 تونىا سۇ مەھسۇلاتى ئېلىنىدى. بىر يىل ئىچىدە ئېنېرگىيە - ئېنېرگىيە سۇ ئىنشائات ئاساسىي قۇرۇلۇشىغا 2 مىليون 568 مىڭ 600 يۈەن مەبلەغ سېلىندى. 96 كىلومېتر ئۈزۈنلۈقتا سۇ سىستېمىسى ئېنېرگىيە - ئۆستەڭ ياسالدى، 695 قۇرۇلۇش يۈرۈشلەشتۈرۈلدى، 621.7 كىلومېتر ئۈزۈنلۈقتىكى ھەر دەرىجىلىك ئېنېرگىيە - ئۆستەڭ رېمونت قىلىندى؛ بىر قۇدۇق قېزىلدى، سۇغىرىلىدىغان يەر كۆلىمى 549.33 گېكتار كۆپەيتىلدى. 800 گېكتار ئوتلاق قاشالاندى. 112 كىلومېتر ئۈزۈنلۈقتا كۆچ يولى، 1615 ئېغىل - قوتان ياسالدى. يېزا - بازار كارخانىسى 1606 (كوللېكتىپ خاراكتېرىدىكىسى 52) گە، ئومۇمىي كىرىسى 28 مىليون 655 مىڭ يۈەنگە، پايدىسى 4 مىليون 846 مىڭ يۈەنگە يەتتى.

ساناقتا ئومۇمىي مەھسۇلات قىممىتى 35 مىليون 316 مىڭ يۈەنگە يېتىپ، 1993 - يىلدىكىدىن %26.14 ئاشتى. مۇشۇ بىر يىلدا 2 مىليون 529 مىڭ كىلوۋات سائەت توك، 10 مىڭ 919 تونىا ئۇن، 7.464 تونىا سۇ يېغى، 960 تونىا يەم - خەشەك، 3.35 تونىا پىششىقلاپ ئىشلەنگەن مېۋە - چېۋە، 3778 تونىا چىگىتى ئايرىلغان پاختا، 4548 كۋادرات مېتر گىلەم ئىشلەپچىقىرىلدى. قۇرۇلۇۋاتقان ئاساسلىق تۇرلەردىن يېپەك زاۋۇتى قاتارلىقلارغا جەمئىي 100 مىڭ يۈەن مەبلەغ سېلىندى؛ ئىشلەپچىقىرىشقا كىرىشتۇرۇلگەن تۇرلەرگە 300 مىڭ يۈەن مەبلەغ سېلىندى. جەمئىيەت بويىچە تۇراقلىق مۇلۇككە 15 مىليون 910 مىڭ يۈەن مەبلەغ سېلىندى. مۇشۇ بىر يىلدا يولۇچى ئوبوروت مىقدارى 363 مىڭ 711 ئادەم / كىلومېتر‌غا، پوچتا - تېلېگراف كەسپىنىڭ ئومۇمىي تىجارەت سوممىسى 5 مىليون 160 مىڭ يۈەنگە، يىل ئاخىرىدىكى ئاپتوماتىك تېلېفون 450 توچكىغا يەتتى. يېزا ئىگىلىك ئىشلەپچىقىرىش ۋاستىلىرىنىڭ پارچە سېتىلىش سوممىسى 12 مىليون 678 مىڭ 900 يۈەنگە، يېزا ئىگىلىك مەھسۇلاتلىرى سودا بازىرىدا پۈتۈشۈلگەن سوممىسى 12 مىليون 724 مىڭ يۈەنگە يەتتى.

پەن - تېخنىكا، مائارىپ، مەدەنىيەت، سەھىيە، تەنتەربىيە ئىشلىرى

ناھىيە بويىچە ئوتتۇرا دەرىجىلىكتىن يۇقىرى كەسپىي تېخنىكا ۋەزىپىسى بار پەن - تېخنىكا خادىمى (ئوقۇتقۇچىلارمۇ شۇنىڭ ئىچىدە) 1263، شۇ يىلى ۋىلايەت دەرىجىلىك پەن - تېخنىكا تۇرىدىن ئالتىسى تاماملاندى. بۇنىڭ ئىچىدە «زەپەرنى كەڭ دائىرىدە ئۆستۈرۈش تېخنىكىسى» ئاپتونوم رايونلۇق پەن - تېخنىكا كومىتېتىنىڭ تەكشۈرۈپ ئۆتكۈزۈۋېلىشىدىن ئۆتتى. ناھىيە بويىچە باشلانغۇچ مەكتەپ 91 (مىللىي باشلانغۇچ مەكتەپ 89)، ئوقۇغۇچىسى 18 مىڭ 611 (ئاز سانلىق مىللەت ئوقۇغۇچى 18 مىڭ 443)؛ ئوتتۇرا مەكتەپ 12 (مىللىي ئوتتۇرا مەكتەپ 11)، ئوقۇغۇچىسى 4702 (ئاز سانلىق مىللەت ئوقۇغۇچى 4633)؛ كەسپىي ئوتتۇرا مەكتەپ ئۈچ، ئوقۇغۇچىسى 227؛ تولۇق ئوتتۇرا مەكتەپ بىر، ئوقۇغۇچىسى 477؛ بالىلار باغچىسى بىر، باغچىدىكى بالا 68 (ئاز سانلىق مىللەت بالا 45)؛ ھەر خىل ئوقۇتقۇچى 1292 (ئاز سانلىق مىللەت ئوقۇتقۇچى 1252). شۇ يىلى مائارىپ ئاساسىي قۇرۇلۇشىغا 381 مىڭ 800 يۈەن مەبلەغ سېلىندى (دۆلەت سالغان مەبلەغ 315 مىڭ 700 يۈەن)، يەتتە مەكتەپ ئۈي - ئىمارەتنى (ئوتتۇرا مەكتەپنىڭ ئىككى، باشلانغۇچ مەكتەپنىڭ بەش) رېمونت قىلىندى. رادىئونىڭ ئاھالىنى قاپلاش نىسبىتى %90 كە، تېلېۋىزىيەنىڭ ئاھالىنى قاپلاش نىسبىتى %80 كە يەتتى. ناھىيە بويىچە تىببىي داۋالاش - مەھىيە ئاپپاراتى 12، مەھىيە تېخنىكا خادىمى 305 (ئاز سانلىق مىللەت خادىم 257)، كېسەل كارۋىتى 329. 1994 - يىللىق قىشلىق پەن - تېخنىكا پائالىيىتىدە جەمئىي 66 قارار ھەر خىل دېھقانچىلىق تېخنىكا كۇرسى ئۆتكۈزۈلۈپ، 17 مىڭ 600 ئادەم (قېتىم) تەربىيىلەندى. ناھىيە ماھىرلىرى خوتەن ۋىلايىتى بويىچە ئۆتكۈزۈلگەن تەنھەرىكەت يىغىنلىرىدا ئۈچ ئالتۇن مېدال، يەتتە كۈمۈش مېدال، ئىككى مىس مېدال ئالدى. مۇشۇ بىر يىلدا يېزا - بازارلاردا تۆت قېتىم دېھقان، چارۋىچىلارنىڭ تەنھەرىكەت يىغىنى ئۆتكۈزۈلدى، مۇسابىقىگە 696 ئادەم (قېتىم) قاتناشتى.

خەلق تۇرمۇشى

1994 - يىلى يېزا ئاھالىسىنىڭ كىشى بېشىغا توغرا كېلىدىغان ساپ كىرىسى 536 يۈەن بولدى. ناھىيە بويىچە يىل ئاخىرىدىكى ئىشچى - خىزمەتچى 4866 (توختاملىق ئىشچى - خىزمەتچى 240) بولۇپ، مۇشۇ بىر يىلدا 22 مىليون 771 مىڭ يۈەن ئىش ھەققى تارقىتىلدى. ناھىيە بازىرىدا 251 ئادەم ئىشقا ئورۇنلاشتۇرۇلدى. ھەر خىل مال - مۇلۇك سۇغۇرتىسىنىڭ ھۆددىگە ئېلىنغان ئومۇمىي سوممىسى 78 مىليون يۈەنگە، سۇغۇرتا كەسپىي سوممىسى 1 مىليون 460 مىڭ يۈەنگە يەتتى. بازار - يېزىلاردا 2163 ئاتلىق، 7859 ئادەم (قېتىم) دۆلەتنىڭ ياردىمىگە ئېرىشتى.

1994 - يىلى ناھىيە بويىچە ئاھالىنىڭ تۇغۇلۇش نىسبىتى %15.28، تۆلۈش نىسبىتى %6.56، تەبىئىي كۆپەيىش نىسبىتى %8.72 بولدى.

☆ 1 - ئايدا چىرا ناھىيىلىك بولۇچى توشۇش ھېكمىتى رەسمىي ئىشلىتىلىشكە باشلىدى.

☆ 8 - ئايدا ئاپونوم رايون بويىچە تۇنجى «قولنى قولغا

تۆتىنچى» ئۈمىد باشلانغۇچ مەكتىپى چىرا يېزىسىنىڭ توپا ئېرىق كەنتىدە پۈتتى، مەكتەپكە 295 ئۆسمۈر، بالا ئوقۇشقا كىردى.

جالاڭ يەنچاۋ

كېرىيە ناھىيىسى

ئاساسىي ئەھۋالى

كېرىيە ناھىيىسى تارىم ئويمانلىقىنىڭ جەنۇبىي چېتىگە جايلاشقان. 1994 - يىلدىكى ئومۇمىي نوپۇسى 188 مىڭ 804. بۇنىڭ ئىچىدە ئاز سانلىق مىللەتلەر نوپۇسى 186 مىڭ 80. ناھىيە بويىچە ئېرىلغۇ يەر كۆلىمى 23 مىڭ 521 گېكتار، ئاشلىق ئېرىلغۇ كۆلىمى 17 مىڭ 2. 30 گېكتار، ئىقتىسادىي زىرائەت ئېرىلغۇ كۆلىمى 8136 گېكتار. كىلىماتى مۆتىدىل بەلباغنىڭ قۇرۇقلۇق تىپىدىكى قۇرغاق كىلىماتىغا كىرىدۇ.

پارتىيە، ھۆكۈمەت ئورگانلىرىنىڭ ئاساسلىق مەسئۇللىرى

ج ك پ كېرىيە ناھىيىلىك 6 - نۆۋەتلىك كومىتېتىنىڭ شۇجىسى: لى بىن.

12 - نۆۋەتلىك خەلق قۇرۇلتىيى دائىمىي كومىتېتىنىڭ مۇدىرى: ئەيسا نۇر؛ مۇئاۋىن مۇدىرلىرى: يالقۇن جېنگۈاڭ، ئەيسا توختى، ۋاڭ لىچۈن (ئايال)، مەتتۇرسۇن باي.

ھاكىمى: مەتنىياز رەجەپ؛ مۇئاۋىن ھاكىملىرى: جالاڭ يۈخۇڭ (ئايال)، ئابدۇللا قۇربان، جىن پىڭ (3 - ئايدا ۋەزىپىگە تەينىلەندى)، تۇردى ئەخمەت، ئالىمجان مەتىمىن (6 - ئايدا ۋەزىپىگە تەينىلەندى)، چې يۈشېڭ (3 - ئايدا ۋەزىپىسىدىن يۆتكەلدى).

سىياسىي كېڭەش 10 - نۆۋەتلىك كومىتېتىنىڭ رەئىسى: يۈسۈپ سەلەي؛ مۇئاۋىن رەئىسلىرى: سېن يۈەنشى، دياۋ چۈەنشېڭ، ئابلىز ھاجى، ئوبۇلھەسەن تۇردى.

خەلق سوت مەھكىمىسىنىڭ باشلىقى: ئۆتكۈر شاۋۇدۇن.

خەلق تەپتىش مەھكىمىسىنىڭ باش تەپتىشى: مەتروزى تۇرسۇن.

ئىقتىسادىي جەھەتتىكى يېڭى تەرەققىيات

1994 - يىلى ناھىيە بويىچە يېزا ئىگىلىك ئومۇمىي مەھسۇلات قىممىتى 317 مىليون 7100 يۈەن (ھازىرقى باھا بويىچە ھېسابلاندى، تۆۋەندىكى شۇنداق)، گە يېتىپ، 1993 - يىلدىكىدىن 12% ئاشتى، (ئۆزگەرمەس باھا بويىچە ھېسابلاندى). مۇشۇ بىر يىلدا 94 مىڭ 11 تونىنا ئاشلىق، 558 تونىنا ياغلىق دان، 6600 تونىنا پاختا ئېلىندى. شۇ يىلى 101.1 گېكتار يەردە تۆتاش ئورمان، 100 گېكتار يەردە ئىقتىسادىي ئورمان بەرپا قىلىندى، 1 مىليون 726 مىڭ 800 تۈپ پارچە - پۇرات كۆچەت تىكىلدى. مۇشۇ بىر يىلدا 3973 تونىنا گۆش، 1074 تونىنا سۈت، 631 تونىنا يۇڭ، 24 مىڭ 390 پارچە تېرە، 67 تونىنا ھېلىق ئېلىندى. مۇشۇ بىر يىلدا ئېتىز - ئېرىق سۇ ئىنشائات ئاساسىي قۇرۇلۇشى — «113» قۇرۇلۇشى ئۈچۈن 12 مىليون 574 مىڭ 800 يۈەن مەبلەغ سېلىندى. 487.66 كىلومېتر ئۆزۈنلۇقتا سۇ سىڭىمەس ئېرىق - ئۆستەك، 1.14 كىلومېتر ئۆزۈنلۇقتا سېمونت تاختىلىق سۇ سىڭىمەس ئۆستەك ياسالدى. سۇغۇگۈچ، توما، چوشۇرگىلەرنى يۇرۇشلەشتۇرۇش قۇرۇلۇشىدىن 1220 سى ياسالدى. 2153.3 گېكتار سالا ئېتىز تۈزلەندى، 1863 كىلومېتر ئۆزۈنلۇقتىكى ئېرىق - ئۆستەك رېمونت قىلىندى؛ «كوئېنلۇن» ئۆستىنىڭ ئۆستەك بېشى ئاساسىي قۇرۇلۇشى تاماملاندى. سۇغىرىلىدىغان يەر كۆلىمى 760 گېكتار كۆپەيتىلدى. 6681 ئېغىل - قوتان سېلىندى. مۇشۇ بىر يىلدا 58 ئېغىز (2030 كۈادرات مېتر) پىلە يېتىلدۇرۇش ئۆيى، 5000 ئېغىز (175 مىڭ كۈادرات مېتر) پىلە بېقىش ئۆيى ياسالدى، 5 مىليون تۈپ ئۇچمە كۆچىتى ئۈلاندى. يېزا - بازار كارخانىسى 1709 غا، ئومۇمىي كىرىسى 32 مىليون 449 مىڭ 900 يۈەنگە يەتتى.

سانائەت ئومۇمىي مەھسۇلات قىممىتى 86 مىليون 622 مىڭ 500 يۈەنگە يېتىپ، 1993 - يىلدىكىدىن 7.9% ئاشتى. مۇشۇ بىر يىلدا 12 مىليون 20 مىڭ كىلوۋات سائەت توك، 4665 تونىنا چىگىتى ئايرىلغان پاختا (ساپ پاختا)، 8.4 تونىنا قاشتېشى، 550 تونىنا تۇز، 45.3 تونىنا مەشئوت ئىشلەپچىقىرىلدى. يىل ئاخىرىدا 960 مىڭ يۈەن مەبلەغ سېلىنغان سېمونت - ھاك زاۋۇتىنىڭ ماشىنىلاشتۇرۇش تىك خۇمدىنى پۈتتى. جەمئىيەت بويىچە تۇراقلىق مۇلۇككە 75 مىليون 446 مىڭ يۈەن مەبلەغ سېلىندى. بۇنىڭ ئىچىدە يېڭىلاش - ئۆزگەرتىش تۇرلىرىگە سېلىنغان مەبلەغ 710 مىڭ يۈەن. مۇشۇ بىر يىلدا يولۇچى ئوبوروت مىقدارى 6 مىليون 432 مىڭ 700 ئادەم / كىلومېتر غا، يۈك ئوبوروت مىقدارى 1 مىليون 378 مىڭ تونىنا / كىلومېتر غا يەتتى. شۇ يىلى شەھەر مەمۇرىيىتى قۇرۇلۇشىغا 6 مىليون 576 مىڭ يۈەن مەبلەغ سېلىندى (ئىدارىدىكى ئىشچى - خىزمەتچىلەردىن توپلانغان مەبلەغ 1 مىليون 961 مىڭ يۈەن)، 3.34 كىلومېتر ئۆزۈنلۇقتا كوچا ياسالدى، 1.14 كىلومېتر ئۆزۈنلۇقتا يول ئېلىندى، 2.2 كىلومېتر ئۆزۈنلۇقتىكى يولنىڭ يۈزى كېڭەيتىلدى، 6.5 كىلومېتر ئۆزۈنلۇقتىكى يولغا ئاسفالت يانتۇزۇلدى. پوچتا - تېلېگراف كەسپىنىڭ ئومۇمىي تىجارەت سوممىسى 721 مىڭ 600 يۈەنگە، يىل ئاخىرىدا پروگراممىلىق تېلېفون 136 توپكىغا يەتتى. شۇ يىلى

كۆلىمى 1980 كۋادرات مېتر كېلىدىغان پوچتا - تېلېگراف ئۇنۇمۇ‌ر‌سال بىناسى پۈتتى.

پەن - تېخنىكا، مائارىپ، مەدەنىيەت، سەھىيە، تەنتەربىيە ئىشلىرى

ناھىيە بويىچە ئوتتۇرا دەرىجىلىكتىن يۇقىرى كەسپىي تېخنىكا ۋەزىپىسى بار پەن - تېخنىكا خادىمى 526. پەننى ئومۇملاشتۇرۇش پائالىيىتى قانات يايدۇرۇلۇپ، ئاساسىي قاتلام كادىرلىرى، پارتىيە ئەزالىرى ۋە دېھقان، چارۋىچىلاردىن 57 مىڭ 619 ئادەم (قېتىم) تەربىيىلەندى. ناھىيە بويىچە ئوتتۇرا مەكتەپ 17 (مىللىي ئوتتۇرا مەكتەپ 16)، ئوقۇغۇچىسى 6279 (ئاز سانلىق مىللەت ئوقۇغۇچى 6175)؛ باشلانغۇچ مەكتەپ 102 (مىللىي باشلانغۇچ مەكتەپ 101)، ئوقۇغۇچىسى 25 مىڭ 126 (ئاز سانلىق مىللەت ئوقۇغۇچىسى 24 مىڭ 862)؛ بالىلار باغچىسى بىر، باغچىدىكى بالا 120 (ئاز سانلىق مىللەت بالا 50). ئۆيلەردە سىملىق رادىئو كارنىيى بولۇش نىسبىتى %70 كە، تېلېۋىزىيىنىڭ قاپلاش رادىئوسى 86 كىلومېتىرغا يەتتى. تىببىي داۋالاش - مەھىيە ئاپپاراتى 23، مەھىيە تېخنىكا خادىمى 376 (ئاز سانلىق مىللەت خادىم 325)، كېسەل كارۋىتى 329 (144 ى يېزا - بازار شىپاخانىلىرىدا). مۇشۇ بىر يىلدا يېزا - بازارلاردا 15 قېتىم تەنھەرىكەت يىغىنى ئۆتكۈزۈلدى، مۇسابىقىلەرگە 1254 ئادەم (قېتىم) قاتناشتى، تاماشىبىنلار 29 مىڭ ئادەم (قېتىم) گە يەتتى.

خەلق تۇرمۇشى

1994 - يىلى بازار ئاھالىسىنىڭ كىشى بېشىغا توغرا كېلىدىغان تۇرمۇش خىراجىتى كىرىمى 35. 915 يۈەنگە يەتتى، يېزا ئاھالىسىنىڭ كىشى بېشىغا توغرا كېلىدىغان ساپ كىرىمى 6. 540 يۈەن بولدى. ناھىيە بويىچە يىل ئاخىرىدىكى ئىشچى - خىزمەتچى 8203 (توختاملىق ئىشچى - خىزمەتچى 766) بولۇپ، مۇشۇ بىر يىلدا 36 مىليون 226 مىڭ يۈەن ئىش ھەققى تارقىتىلدى. ناھىيە بازىرىدا 321 ئادەم ئىشقا ئورۇنلاشتۇرۇلدى. ھەر خىل سۇغۇرتىنىڭ ھۆددىگە ئېلىنغان ئومۇمىي سوممىسى 2 مىليون 900 مىڭ يۈەنگە يەتتى (ئامانەت قويۇلغان پۇلمۇ شۇنىڭ ئىچىدە).

1994 - يىلى ناھىيە بويىچە ئاھالىنىڭ تۇغۇلۇش نىسبىتى ‰19. 69، ئۆلۈش نىسبىتى ‰7. 1، تەبىئىي كۆپىيىش نىسبىتى ‰12. 59 بولدى.

☆ يىل ئاخىرىدا 2000 توچكىلىق پروگراممىلىق تېلېفون ئىشلىتىلىشكە باشلىدى.

☆ 1994 - يىلى كېرىيە ناھىيىلىك پارتكوم، خەلق ھۆكۈمىتى «كېرىيە ناھىيىسىنى دەسلەپكى باسقۇچلۇق ئېلېكترلەشتۈرۈش پىلانى»، «يېزىلارنىڭ ‹بەشتە ياخشى، بولۇش› قۇرۇلۇشىنىڭ پىلانى» ۋە «كېسەللىكىنىڭ ئالدىنى ئېلىش، سۈنى ياخشىلاش قۇرۇلۇشى پىلانى» نى تۈزۈپ چىقتى.

جالاڭ سىڭلى

نىيە ناھىيىسى

ئاساسىي ئەھۋالى

نىيە ناھىيىسى كونئىنلۇن تېغىنىڭ شىمالىي ئېتىكىگە، تەكلىماكان قۇملۇقىنىڭ جەنۇبىي چېتىگە جايلاشقان. 1994 - يىلدىكى ئومۇمىي نوپۇسى 30 مىڭ، بۇنىڭ ئىچىدە ئاز سانلىق مىللەتلەر نوپۇسى 27 مىڭ 500. ناھىيە بويىچە تېرىلغۇ يەر كۆلىمى 3569 گېكتار، ئاشلىق تېرىلغۇ كۆلىمى (ئېگىز ئورنى تېرىلغۇ كۆلىمىمۇ شۇنىڭ ئىچىدە) 2363 گېكتار، ئىقتىسادىي زىرائەت تېرىلغۇ كۆلىمى 680 گېكتار. كىلىماتى مۆتىدىل بەلباغنىڭ قۇرۇقلۇق تىپىدىكى قۇرغاق كىلىماتىغا كىرىدۇ.

پارتىيە، ھۆكۈمەت ئورگانلىرىنىڭ ئاساسلىق مەسئۇللىرى

ج ك پ نىيە ناھىيىلىك 5 - نۆۋەتلىك كومىتېتنىڭ شۇجىسى: شۇ شىجيې.

11 - نۆۋەتلىك خەلق قۇرۇلتىيى دائىمىي كومىتېتنىڭ مۇدىرى: مەھەممەتيۇسۇپ ئىسمىن؛ مۇئاۋىن مۇدىرلىرى: ۋاڭ جى، توختىخان توختى.

ھاكىمى: ئادىل ئىلى؛ مۇئاۋىن ھاكىملىرى: خوۋاڭ چېڭخاۋ (2 - ئايدا ۋەزىپىگە تەينىلەندى)، سۇلايمان تۇردى، كۆك بېگىشباڭ (7 - ئايدا ۋەزىپىگە تەينىلەندى)، مەتسەيدى خۇدابەردى، چى جىڭجى (2 - ئايدا ۋەزىپىسىدىن يۆتكەلدى)، جاڭ شۆچىڭ (1 - ئايدا ۋەزىپىسىدىن يۆتكەلدى).

سىياسىي كېڭەش 8 - نۆۋەتلىك كومىتېتنىڭ رەئىسى: شۇ شىجيې؛ مۇئاۋىن رەئىسلىرى: مەتقاسىم مەتنىياز، مەتسىدىق قارى.

خەلق سوت مەھكىمىسىنىڭ باشلىقى: توخسۇن مەتيۇسۇپ.

خەلق تەپتىش مەھكىمىسىنىڭ باش تەپتىشى: سەيدى ھاشىم.

ئىقتىسادىي جەھەتتىكى يېڭى تەرەققىيات

1994 - يىلى ناھىيە بويىچە يېزا ئىگىلىك ئومۇمىي مەھسۇلات قىممىتى 36 مىليون 388 مىڭ 600 يۈەن (ھازىرقى باھا بويىچە ھېسابلاندى، تۆۋەندىمۇ شۇنداق) گە يېتىپ، 1993 - يىلدىكىدىن %8. 3 ئاشتى (ئۆزگەرمەس باھا بويىچە ھېسابلاندى). مۇشۇ بىر يىلدا 13 مىڭ 552 تونىنا

ئاشلىق، 347 تونىنا ياغلىق دان، 743 تونىنا پاختا ئېلىندى. شۇ يىلى 326 گېكتار يەردە ئورمان بەرپا قىلىنىپ، 240 مىڭ تۈپ كۆچەت تىكىلدى. مۇشۇ بىر يىلدا 2160 تونىنا گۆش، 144 تونىنا سۈت، 258 تونىنا يۇڭ، 114 مىڭ پارچە تېرە ئېلىندى. مۇشۇ بىر يىل ئىچىدە ئېتىز - ئېرىق سۇ ئىنشائات ۋە چارۋىچىلىق قۇرۇلۇشىغا جەمئىي 3 مىليون 700 مىڭ يۈەن مەبلەغ سېلىندى. 371 كىلومېتر ئۈزۈنلۇقتا ئېرىق - ئۆستەڭ چېپىلدى ۋە رېمونت قىلىندى، 16 ماشىنىلاشقان قۇدۇق قېزىلدى ۋە رېمونت قىلىندى. مۇئەررىلىدىغان يەر كۆلىمى 150 گېكتار كۆپەيتىلدى، 10 مىڭ گېكتار ئوتلاق قاشالاندى، 980 كىلومېتر ئۈزۈنلۇقتا كۆچ يولى ياسالدى، 110 ئېغىل - قوتان سېلىندى. يېزا - بازار كارخانىسى 912 گە، ئومۇمىي كىرىمى 11 مىليون 375 مىڭ يۈەنگە يەتتى.

سانائەت ئومۇمىي مەھسۇلات قىممىتى 7 مىليون 679 مىڭ يۈەنگە يېتىپ، 1993 - يىلدىكىدىن 14.4% ئاشتى. مۇشۇ بىر يىلدا 875 مىڭ كىلوۋات سائەت توك، 1110 تونىنا كۆمۈر، 1600 تونىنا ئۇن، 53.3 تونىنا سۇ يېغى، 726 تونىنا چىگىتى ئايرىلغان پاختا، 4 مىليون 710 مىڭ دانە خىش، 201 كۈدرات مېتر گىلەم ئىشلەپچىقىرىلدى. شۇ يىلى قۇرۇلغان كەڭداي سۇ ئېلېكتر ئىستانسىسى، چوڭچۇك بۇيا مەلھىمى زاۋۇتىغا جەمئىي 15 مىليون 500 مىڭ يۈەن مەبلەغ سېلىندى. جەمئىيەت بويىچە تۈراقلىق مۈلۈككە 7 مىليون 330 مىڭ يۈەن مەبلەغ سېلىندى.

مۇشۇ بىر يىلدا يولۇچى ئوبوروت مىقدارى 51 مىليون 540 مىڭ ئادەم / كىلومېتر‌غا، يۈك ئوبوروت مىقدارى 4 مىليون 920 مىڭ تونىنا / كىلومېتر‌غا يەتتى. پوچتا - تېلېگراف كەسپىنىڭ ئومۇمىي تىجارەت سوممىسى 290 مىڭ يۈەنگە، سايامەتچىلىك كىرىمى 15 مىڭ يۈەنگە، يېزا ئىگىلىك ئىشلەپچىقىرىش ۋاستىلىرىنىڭ پارچە سېتىلىش سوممىسى 2 مىليون 282 مىڭ يۈەنگە، بازار سودىسىدا پۈتۈشۈلگەن سوممىسى 3 مىليون 25 مىڭ يۈەنگە يەتتى.

پەن - تېخنىكا، مائارىپ، مەدەنىيەت، سەھىيە، تەنتەربىيە ئىشلىرى

ناھىيە بويىچە ئوتتۇرا دەرىجىلىكتىن يۇقىرى كەسپىي تېخنىكا ۋەزىپىسى بار پەن - تېخنىكا خادىمى 141. ناھىيە بويىچە باشلانغۇچ مەكتەپ 27 (مىللىي باشلانغۇچ مەكتەپ 25)، ئوقۇغۇچىسى 4624 (ئاز سانلىق مىللەت ئوقۇغۇچى 4218)؛ ئوتتۇرا مەكتەپ سەككىز (مىللىي ئوتتۇرا مەكتەپ يەتتە)، ئوقۇغۇچىسى 1713 (ئاز سانلىق مىللەت ئوقۇغۇچى 1580)؛ بالىلار باغچىسى بىر، باغچىدىكى بالا 94 (ئاز سانلىق مىللەت بالا 21)؛ ھەر خىل ئوقۇتقۇچى 588 (ئاز سانلىق مىللەت ئوقۇتقۇچى 546). رادىئوناق ئاھالىنىڭ قاپلاش نىسبىتى 87%گە، تېلېۋىزىيىنىڭ ئاھالىنى قاپلاش نىسبىتى 75% كە يەتتى. تىببىي داۋالاش - سەھىيە ئىپپاراتى سەككىز، سەھىيە تېخنىكا خادىمى 221 (ئاز سانلىق مىللەت خادىم 189)، كېسەل كارۋىتى 153. بىر يىلدا ئوچ قېتىم تەنھەرىكەت يېغىنى ئۆتكۈزۈلدى، مۇسابىقىگە 1680 ئادەم (قېتىم) قاتناشتى. 1040 ئادەم «دۆلەتلىك تەنتەربىيىدە چىنىقىش ئۆلچىمى» گە يەتتى.

خەلق تۈرمۇشى

1994 - يىلى ناھىيە بويىچە دېھقان، چارۋىچىلارنىڭ كىشى بېشىغا توغرا كېلىدىغان ئوتتۇرىچە كىرىمى 800 يۈەنگە يەتتى. ناھىيە بويىچە يىل ئاخىرىدىكى ئىشچى - خىزمەتچى 3227 (توختاملىق ئىشچى - خىزمەتچى 191) بولۇپ، مۇشۇ بىر يىلدا 12 مىليون 730 مىڭ يۈەن ئىش ھەققى تارقىتىلدى. ناھىيە بازىرىدا 296 ئادەم ئىشقا ئورۇنلاشتۇرۇلدى، ھەر خىل مال - مۈلۈك مۇئامىلىسىنىڭ ھۆددىگە ئېلىنغان ئومۇمىي سوممىسى 198 مىڭ يۈەنگە يەتتى. بازار - بېزىلاردا 25 ئادەم (قېتىم) دۆلەتنىڭ ياردىمىگە ئېرىشتى. كوللېكتىپ تەرىپىدىن بېقىلمۇاتقان بېتىم - بېسەر، بوۋاي - مومايلار مېيىپ، بالا 34. مۇھتاجلىقى شاۋقۇن ئۆلچىمىگە يەتكەن رايوندىن ئىككىسى قۇرۇلدى، ئۆلارنىڭ يەر كۆلىمى 310 كۋادرات كىلومېتر كېلىدۇ.

1994 - يىلى ناھىيە بويىچە ئاھالىنىڭ تۇغۇلۇش نىسبىتى 13.03‰، ئۆلۈش نىسبىتى 5.84‰، تەبىئىي كۆپىيىش نىسبىتى 7.19‰ بولدى.

ئىلغار شەخسلەرنى قىسقىچە تونۇشتۇرۇش

سۇڭ يى ج ك پ ئەزاسى، نىيە ناھىيىسى نىيە يېزىلىق پارتكومنىڭ شۇجىسى. ئۇ خىزمەتكە قاتناشقان 31 يىلدىن بۇيان، كۆپ خىل خىزمەت يىلدىن شۇغۇللاندى، قايسى كەسپىنى ئىشلىسە، شۇ كەسپىنى سۆيۈپ، ۋەزىپىنى ناھايىتى ياخشى ئورۇندىدى. 1984 - يىلى رەھبەرلىك ئۇنى يەر ناملىرىنى ئومۇميۈزلۈك تەكشۈرۈش خىزمىتىنى ئىشلەشكە يۆتكىدى، ئۇ جاپا - مۇشەققەتتىن قورقماي، ناھىيەنىڭ ھەممە بۆلۈك - پۈشقىقىنى ئارىلاپ، ناھىيىدىكى يەر ناملىرىنى ئومۇميۈزلۈك تەكشۈرۈش ماتېرىيالىنى مۇددەتتىن بۇرۇن يېزىپ چىقتى،

يۇنىڭ ئۇچۇن ئۇ 1985 - يىلى ئاپتونوم رايون تەرىپىدىن يەر نامىلىرىنى ئومۇميۈزلۈك تەكشۈرۈش بويىچە ئىلغار شەخس بولۇپ باھالاندى.

ئۇ يېزا پارتكومىنىڭ شۇجىسى بولغاندىن كېيىن، پارتىيىنىڭ خەلقنى بېيىتىش سىياسىتىگە ئاساسەن، ئۆز يېزىسىنىڭ ئەمەلىيىتىگە بىرلەشتۈرگەن ھالدا رەھبەرلىك كوللېكتىپىدىكىلەرنى باشلاپ چوڭقۇر تەكشۈرۈپ - تەتقىق قىلىپ، ئۆز يېزىسىنى نامراتلىقتىن قۇتۇلدۇرۇپ بېيىتىش يولىنى تېپىش ئۈستىدە ئىزدەندى ۋە «ئاشلىقنى مۇقىملاشتۇرۇش، باغنىنى كۆپەيتىش، چارۋىچىلىق - باغۋەنچىلىكنى روناق تاپقۇزۇشنى ئاساس قىلغان ھالدا كۆپ خىل ئىگىلىكنى قانات يايدۇرۇش» تىن ئىبارەت يېزا ئىقتىسادىنى راۋاجلاندۇرۇش پىلانىنى تۈزۈپ چىقىپ، دېھقانلارنىڭ كىرىمىنى ئاشۇردى. دېھقانلارنىڭ كىرىمى 1992 - يىلدىكى 468 يۈەندىن 1994 - يىلدىكى 744 يۈەنگە يېتىپ، ناھىيە يېزىسىنىڭ كەمبەغەللىك قىياپىتى ئاساسىي جەھەتتىن ئۆزگەردى، دېھقان، چارۋىچىلارنىڭ كىيىم - كېچەك، يېمەك - ئىچمەك مەسىلىسى ھەل بولدى. سۈڭ يى 1994 - يىلى ناھىيە، ژىلايەت تەرىپىدىن نامراتلارنى يۆلەش بويىچە ئىلغار شەخس بولۇپ باھالاندى.

دۆلەتنىياز ئىمىن ج ك پ ئەزاسى، ناھىيىلىك ناھىيىلىك يېزىسىنىڭ باشلىقى. ئۇ خىزمەتكە قاتناشقان 12 يىلدىن بۇيان، ئەستايىدىل ئۆگىنىپ، جاپا - مۇشەققەتتىن، تاپا - تەنىدىن قورقماي، يېزا خىزمىتى بىلەن ئىزچىل شۇغۇللاندى. ئۇ 1993 - يىلى يېزا باشلىقى بولغاندىن بۇيان، جاپادىن قاچماي، ھەر قايسى كەنتلەرگە بىرىپ چوڭقۇر تەكشۈرۈپ تەتقىق قىلدى، دېھقان، چارۋىچىلارغا باشلامچىلىق قىلىپ، ئۆز يېزىسىنىڭ ئەمەلىيىتىگە ئاساسەن، ئېنىق - ئېنىق سۇ ئىنشائات قۇرۇلۇشىنى كەڭ كۆلەمدە ئېلىپ باردى، ئىلمىي ئۇسۇلدا يەر تېرىشنى كېڭەيتىپ، يېزا ئىقتىسادىنى راۋاجلاندۇرۇشنى تەشەببۇس قىلىپ، يېزا ئىلاھاتى ۋە ئىككى مەدەنىيەت قۇرۇلۇشىنى پائال ئالغا سۈردى، نەتىجىدە 1994 - يىلى دېھقان، چارۋىچىلارنىڭ كىشى بېشىغا توغرا كېلىدىغان كىرىمى 1982 - يىلدىكى 468 يۈەندىن 744 يۈەنگە يەتتى؛ ئاشلىقنىڭ بىرلىك مەھسۇلاتى 323 كىلوگرامدىن 442 كىلوگرامغا يەتتى. ئۇ خىزمەت داۋامىدا ژەنپىنىنى، مەسئۇلىيىتىنى تولۇق ئادا قىلىپ، پۈتۈن كۈچى بىلەن تىرىشىپ ئىشلىگەنلىكى ئۈچۈن، 1994 - يىلى ناھىيە، ژىلايەت تەرىپىدىن ئىلغار شەخس بولۇپ باھالاندى.

جاك زېۋېن ج ك پ ئەزاسى، نىيە ناھىيىلىك سۇ - ئېلېكتر ئىدارىسىنىڭ باشلىقى ۋە پارتىيە ياچېيكىسىنىڭ شۇجىسى. ئۇ خىزمەتكە قاتناشقاندىن بۇيان، ئوت ئېلېكتر ئىستانسىسى، سۇ ئېلېكتر ئىستانسىسى ۋە ناھىيىلىك سۇ مەنبەسى ئورنىدا تېخنىك بولۇپ ئىشلەپ، ئېلېكتر قۇۋۋىتى تېخنىكا خىزمىتىگە مەسئۇل بولدى. ئۇ 1992 - يىلى كەڭىيى سۇ ئېلېكتر ئىستانسىسىغا يۆتكىلىپ كەلگەندىن كېيىن، رەھبەرلىك ئۈنۈمى شاڭخەي، لېچىڭ، شۇچاڭ قاتارلىق جايلارغا سۇ گېنېراتورى، ماشىنا ئېلېكتر ماتېرىياللىرى ۋە يۇرۇشلەشتۇرۇش ئۈسكۈنىلىرىنى سېتىۋېلىشقا ئەۋەتتى. ئۇ ھېرىش - چارچاشتىن، جاپا - مۇشەققەتتىن قاچماي، ۋەزىپىنى ۋاقتىدا ئورۇندىدى.

1994 - يىلى رەھبەرلىك ئۈنۈمى توك ماگدۇرۇش - توك بىسىمنى ئۆزگەرتىش لىنىيىسى قۇرۇلۇشىغا مەسئۇل بولۇشقا بەلگىلىدى، ئۇ خوتەن، ئۈرۈمچى، مىچۈەن، سانجى قاتارلىق جايلارغا بېرىپ، توك ماگدۇرۇش - توك بىسىمنى ئۆزگەرتىش قۇرۇلۇشىغا كېرەكلىك ئۈسكۈنە، سىملارنى سېتىۋالدى، پولات ماتېرىيال ۋە سىم ماتېرىياللىرىنىڭ باھاسى زور دەرىجىدە ئۆسۈپ كەتكەن ئەھۋال ئاستىدا، زاۋۇت تەرەپ بىلەن كۆپ قېتىم مەسلىھەتلىشىپ، ئۈسكۈنە - ماتېرىياللارنى ئەڭ تۆۋەن باھادا سېتىۋېلىپ، دۆلەتكە 120 مىڭ يۈەن مەبلەغ تېجەپ بەردى. شۇ يىلى 7 - ئايدىن 9 - ئايغىچە، ئۇنىڭ بىۋاستە ئۈيۇشتۇرۇشى ۋە يېتەكچىلىك قىلىشى بىلەن، ئۆزۈنلۇقى 50 كىلومېتر كېلىدىغان 35 كىلوۋولتلىق توك ماگدۇرۇش - توك بىسىمنى ئۆزگەرتىش لىنىيىسى قۇرۇلۇشى مۇددەتتىن بۇرۇن پۈتتۈرۈلۈپ، دۆلەتكە 400 مىڭ يۈەن مەبلەغ تېجەپ بېرىلدى. ئۇ 1989 - يىلى ئاپتونوم رايون بويىچە يېڭى ئۆزۈن سەپەر زەربىدارى بولۇپ باھالاندى؛ 1990 - يىلى ناھىيە بويىچە خىزمەت ئىلغارى بولۇپ باھالاندى؛ 1993 - يىلى نىيە ناھىيىسى بويىچە مۇنەۋۋەر كادىر، مۇنەۋۋەر پارتىيە ئەزاسى بولۇپ باھالاندى؛ 1994 - يىلى خوتەن ژىلايىتى بويىچە ئىلغار شەخس بولۇپ باھالاندى.

راخمان داۋۇت ج ك پ ئەزاسى، نىيە ناھىيىلىك ئورمانچىلىق ئىدارىسىنىڭ باشلىقى. ئۇ خىزمەتكە قاتناشقان 15 يىلدىن بۇيان، ئىزچىل تۇردە ئورمانچىلىق سېپىدە ئىشلەپ كەلدى. ناھىيىدىكى ھەر قايسى يېزا (بازار)، كەنتلەرگە

بېرىپ تەكشۈرۈپ، پىلانلاپ، جاپا - مۇشەققەتتىن قاچماي ئىشلەپ، 1985 - يىلى ناھىيە بويىچە ئېتىز - ئېرىق بويلىرىنى ئورمانلاشتۇرۇشنىڭ ئىشقا ئاشۇرۇلۇشى ئۈچۈن تۆھپە قوشتى. بىر نەچچە يىل تىرىشىش ئارقىلىق بوراننى توسۇپ قۇمنى تۇراقلاشتۇرىدىغان ئورمان بەلبېغىدىن بىرى بەرپا قىلىندى، شۇنىڭ بىلەن ناھىيە بويىچە دېھقانچىلىق، چارۋىچىلىقنىڭ پۈختا قەدەم بىلەن راۋاجلىنىشىغا كاپالەتلىك قىلىندى. ئۇ 1990 - يىلى ئاپتونوم رايونلۇق ئورمانچىلىق نازارىتى تەرىپىدىن ئورمانچىلىق ساھەسىدىكى خىزمەت ئىلغارى بولۇپ باھالاندى؛ 1991 - يىلى «مەملىكەتلىك ئورمان بەرپا قىلىش - كۆكەرتىش ئەمگەك نەمۇنىچىسى» دەپ نام ئالدى؛ 1992 - يىلى ناھىيىلىك پارتكوم تەرىپىدىن كەسپىي تېخنىكا جەھەتتە ئالدىنقى قاتاردىكى ئىختىساس ئىگىسى بولۇپ باھالاندى؛ 1993 - يىلى خوتەن ۋىلايىتى بويىچە ئىلغار شەخس بولۇپ باھالاندى؛ 1994 - يىلى ناھىيە، ۋىلايەت تەرىپىدىن ئىلغار شەخس بولۇپ باھالاندى.

مەتروزى مەھەممەت ج ك پ ئەزاسى، نىيە ناھىيىسىدىكى ئەندىر دۆلەت چارۋىچىلىق فېرمىسىنىڭ باشلىقى ۋە ئەندىر يېزىلىق پارتكومىنىڭ مۇئاۋىن شۇجىسى. ئۇ چارۋىچىلىق - ئوتلاق خىزمىتى بىلەن 17 يىل شۇغۇللاندى. ئۇ 1989 - يىلى تەشكىلىنىڭ ئورۇنلاشتۇرۇشىغا بوي سۇنۇپ، كۆپ يىل زىيان تارتقان چارۋىچىلىق فېرمىسىغا كېلىپ ئىشلىدى ۋە فېرمىنى بىر قارارى ئۆچ يىلدىن ئۇدا ئىككى قارار ھۆددىگە ئالدى. ئۇ ھەر قايسى لەيدۇيلەرگە بېرىپ تەكشۈرۈپ تەتقىق قىلىپ، ئەھۋالنى تەھلىل قىلىپ، ئىشچى - خىزمەتچىلەرگە ئىدىيىۋى - سىياسىي تەربىيە بېرىشنى كۆچەيتتى، چارۋىچىلىق فېرمىسىدا ھۆددىگە ئېلىش مەسئۇلىيەت تۈزۈمىنى قاتلامۇ قاتلام يولغا قويدى. ئۇ فېرمىنىڭ قىيابېتىنى ئۆزگەرتىش پىلانىنى تۈزۈپ چىقىپ، «دېھقانچىلىقتا ئىلمىي ئۇسۇلدا يەر تېرىش، چارۋىچىلىقتا چارۋا نەسلىنى ياخشىلاشنى كېڭەيتىش» شۇئارىنى ئوتتۇرىغا قويدى، ئۇنىڭ يېتەكچىلىكىدە، فېرمىنىڭ ئىقتىسادىي ئۈنۈمى يىلدىن يىلغا ئۆستى. 1994 - يىلى 80 مىڭ يۈەن پايدا ئېلىنىپ، زىيان تارتىدىغان ھالەت پايدا ئالىدىغان ھالەتكە ئۆزگەرتىلدى. 1994 - يىلى دېھقان، چارۋىچىلارنىڭ يىللىق ساپ كىرىمى 1989 - يىلدىكى 257 يۈەندىن 1000 يۈەندىن كۆپرەككە يەتتى.

ئۇ فېرمىدا ئىشلىگەن مەزگىلدە، قىيىنچىلىقى بار ئائىلىلەرگە ئېغىل - قوتان ھەل قىلىپ بەردى، فېرمىدىكى ئادەم ۋە چارۋىلار سۇ ئىچىدىغان قۇرۇلۇشلارنى ياساش ئۈچۈن كۆچ چىقاردى. ھازىر فېرمىدىكى ئىشچى - خىزمەتچىلەر ئوزۇقلۇق ئائىلىق تېرىيدىغان يەردىن باشقا، كىشى بېشىغا 1.4 مو يەرگە كېۋەز تېرىيدىغان بولدى، 1994 - يىلى ئۇ ناھىيە ۋە خوتەن ۋىلايىتى تەرىپىدىن ئىلغار شەخس بولۇپ باھالاندى.

ئابدۇغېنى ئىسلام ج ك پ ئەزاسى، نىيە ناھىيىلىك مەدەنىيەت - ماارىپ ئىدارىسىنىڭ باشلىقى ۋە پارتكوم شۇجىسى. ئۇ ماارىپ خىزمىتى بىلەن شۇغۇللانغان 27 يىل جەريانىدا، پارتىيىنىڭ ماارىپقا دائىر قائىجىن - سىياسەتلىرىنى ئىزچىل ئىجرا قىلىپ، ئوقۇتقۇچىلار قوشۇنىنىڭ قۇرۇلۇشىنى چىڭ تۇتتى، ئاساسىي قاتلامغا بېرىپ ئوقۇتۇش ئەھۋالىنى تەكشۈرۈپ، كەڭ دائىرىدە پىكىر ئېلىپ، ئوقۇتۇش سۈپىتىنى ناچار مەكتەپلەرنىڭ رەھبەرلىك كوللېكتىپىنى تەڭشىدى ۋە تەرتىپكە سالدى، جاپا - مۇشەققەتتىن قاچماي، ناھىيىدىكى ئوتتۇرا، باشلانغۇچ مەكتەپلەرنى ئومۇميۈزلۈك تەكشۈرۈپ، سىنىپ، پارتا - ئورۇندۇق ۋە ئوقۇتۇش - تەجرىبە ئۈسكۈنىلىرى يېتىشمەسلىك، مەكتەپتە يېتىپ ئوقۇيدىغان ئوقۇغۇچىلارنىڭ تۇرمۇشى، يانىقى ۋە ئىسسىنىش قېيىن بولۇشقا ئوخشاش ساقلانغان مەسىلىلەرنى ۋاقتىدا ھەل قىلدى، بۇنىڭدىن باشقا، مەكتەپلەرنىڭ مالىيەسىنى تەكشۈرۈپ، مالىيە تۈزۈمىگە خىلاپ قىلمىشلارنى قاتتىق بىر تەرەپ قىلدى. 1994 - يىلى ناھىيە بويىچە ئوقۇش يېشىغا يەتكەن بالىلارنىڭ مەكتەپكە كىرىش نىسبىتى 99% كە يەتتى.

ئۇ ئوقۇغۇچى قوبۇل قىلىش خىزمىتىدە ناتوغرا ئىستىللارنى تۈزىتىپ، ئوقۇغۇچى قوبۇل قىلىش خىزمىتىنىڭ ئوڭۇشلۇق تاماملىنىشىغا كاپالەتلىك قىلدى. ئۇ 1993 - يىلى ناھىيىنىڭ ماارىپ سىستېمىسى بويىچە مۇنەۋۋەر پارتىيە ئەزاسى بولۇپ باھالاندى، 1994 - يىلى ناھىيە، ۋىلايەت تەرىپىدىن ئىلغار شەخس بولۇپ باھالاندى.

مەمتىمىن ئەخمەت ج ك پ ئەزاسى، نىيە ناھىيىلىك تەرەققىيات ئىشخانىسىنىڭ مۇدىرى. ئۇ نامراتلارنى يۆلەش خىزمىتىنى ئىشلىگەن يەتتە يىل جەريانىدا ناھىيىدىكى ھەر بىر

يېزا ـ كەنتنى بۇلۇڭ ـ پۇشقاقلىرىغىچە ئارىلاپ چىقتى، نىيەتنىڭ ئەملىيەتكە ئىرلەشتۈرۈپ، ناھىيە ئەھۋالىغا ئۈيغۇن كېلىدىغان، ئەمەلدە ئۇنۇم بېرىدىغان پىلان ۋە تەدبىرلەرنى تۈزۈپ چىقىپ ئەملىيلەشتۈرۈدى، تۈرلەرنى بىكىتىش يۈزىسىدىن تەكشۈرۈش ئېلىپ بېرىش، تۈرلەرگە كىرەكلىك مەبلەغنى تارقىتىش ۋە مەبلەغنى ئىشلىتىش، قەرز پۇللارنى يىغىۋېلىشقا ئوخشاش خىزمەتلەر.

دە پرىنسىپتا چىڭ تۇرۇپ، نامراتلارنى يۆلەش مەبلىغىنىڭ ئىشلىتىلىشىنى قاتتىق باشقۇردى، بۇ مەبلەغنى ھەر قانداق ئورۇن ۋە شەخسنىڭ ئىشلىتىۋېلىشىغا رۇخسەت قىلماي، مەبلەغنىڭ ئۆز جايىغا ئىشلىتىلىشىگە كاپالەتلىك قىلدى، ناھىيىدىكى نامرات ئائىلىلەرنىڭ ئەھۋالىنى چۈشىنىش يۈزىسىدىن ئومۇمىيۈزلۈك تەكشۈرۈش ئېلىپ بېرىپ، «نىيە ناھىيىسىنىڭ 1994 ـ يىلدىن 2000 ـ يىلغىچە نامراتلارنى يۆلەش بويىچە ئۇتۇقلۇق ھۆجۇم قىلىش پىلانى» نى تۈزۈپ چىقتى، پىلاننىڭ ئىجرا قىلىنىشىغا كاپالەتلىك قىلىش ئۈچۈن يەنە جەمئىي 156 مىليون 531 مىڭ يۈەن مەبلەغ سېلىنمىدىغان، 14 تۈرنى ئۆز ئىچىگە ئالغان «نىيە ناھىيىسىنىڭ 1994 ـ يىلدىن 2000 ـ يىلغىچە نامراتلارنى يۆلەش بويىچە ئىقتىسادىي تەرەققىيات تۈرلىرى پىلانى» نى تۈزۈپ چىقتى، پەقەت 1994 ـ يىلىلا نامراتلارنى يۆلەش مەبلىغىدىن 5 مىليون 240 مىڭ يۈەننى قولغا كەلتۈرۈپ، ھەممىسىنى ئاساسىي ئەسلىھەلەر قۇرۇلۇشىغا ئىشلەتتى.

ئۇ ئۆزىنى پاك تۇتتى، مەبلەغنى تارقاتقان مەزگىلدە، ھەر قانداق ئورۇن ۋە شەخسنىڭ سوۋغىسىنى رەت قىلىپ، كومپارتىيە ئەزاسىغا خاس ئالىجاناپ پەزىلىتىنى ئىپادىلىدى.

ئۇ 1993 ـ يىلى خوتەن ۋىلايىتى تەرىپىدىن 7 ـ بەش يىللىق پىلان مەزگىلىدىكى نامراتلارنى بېيىتىش بويىچە ئىلغار شەخس بولۇپ باھالاندى، 1994 ـ يىلى ناھىيە، خوتەن ۋىلايىتى تەرىپىدىن نامراتلارنى يۆلەش خىزمىتى بويىچە ئىلغار شەخس بولۇپ باھالاندى.

ئابدۇغېنى مەتنىياز ج ك پ ئەزاسى، نىيە ناھىيىلىك پاختا ـ چىگە شىركىتىنىڭ جىگلىسى. ئۇ جىگلى بولغاندىن كېيىن، كارخانا باشقۇرۇش ۋە ئىگىلىك باشقۇرۇش ساۋاتىنى ئۆزلۈكسىز ئۆستۈرۈپ، تۈرلۈك خىزمەتلەرنى تىرىشىپ ئىشلىدى. ئۇ چىگىت ئايرىش زاۋۇتىنى بالدۇرراق پۈتتۈرۈش ئۈچۈن، جاپا ـ مۇشەققەتتىن قاچماي، ئىشچىلار بىلەن بىرلىكتە ماشىنا قۇراشتۇرۇپ ۋە ئۆسكۈنىلەرنى تەكشۈرۈپ رېمونت قىلىپ، چىگىت ئايرىش ماشىنىلىرىنى مۇددەتتىن بۇرۇن ئىشلەپچىقىرىشقا كىرىشتۈردى. ناھىيىلىك پارتكوم ۋە ناھىيىلىك خەلق ھۆكۈمىتىنىڭ زور كۈچ بىلەن قوللىشى تارقىسىدا، چىگىت ئايرىش زاۋۇتى 1993 ـ يىلى ۋە 1994 ـ يىلى ۋەزىپىنى سان ـ سۈپەتكە كاپالەتلىك قىلغان ھالدا مۇددەتتىن بۇرۇن ئورۇندىدى.

ئاپتونوم رايون ۋە خوتەن ۋىلايىتىنىڭ ياخشى باھاسىغا ئېرىشتى. 1994 ـ يىلى پاختا ـ چىگە شىركىتى 250 مىڭ يۈەن پايدا يارىتتى. ئابدۇغېنى مەتنىياز 1984 ـ يىلدىن 1994 ـ يىلغىچە ناھىيە، ۋىلايەتنىڭ تەمسىنات ـ سودا سىستېمىسى بويىچە ئۇدا ئىلغار شەخس بولۇپ باھالاندى.

غەيرەت رەجەپ ج ك پ ئەزاسى، نىيە ناھىيىلىك ئاشلىق ئىدارىسىنىڭ باشلىقى. ئۇ ئاشلىق سىياسىتىنى قىلچە بوشاشماي ئەستايىدىل ئىجرا قىلدى. بولۇپمۇ ئاشلىق تارماقلىرىدا تۈزۈلمە ئىسلاھ قىلىنغاندىن كېيىن، ئۇ كارخانا باشقۇرۇشىنى كۈچەيتتى، ئاشلىق كارخانىلىرىنىڭ ئالاھىدىلىكىگە ئىرلەشتۈرۈپ، كەسپىي خىزمەتتىكى ئاچقۇچلۇق ھالقىلارنى چىڭ تۇتتى، تۈرلۈك قائىدە ـ تۈزۈملەرنى تۈزۈپ چىقىپ، ئىش ئورنىدىكى ئىشچى ـ خىزمەتچىلەردىن بەلگىلىمە بويىچە ئەستايىدىل ئىشلەشنى، ھەر قايسى تارماقلارنىڭ رەھبەرلىرىدىن ئىشچى ـ خىزمەتچىلەرگە ئۈلگە بولۇپ، ئۈزۈگە قاتتىق تەلەپ قويۇشنى تەلەپ قىلدى. چەكلەش مېخانىزمى كۈچەيتىلگەنلىكتىن، ھەر خىل قائىدە ـ تۈزۈملەرنىڭ ئەملىيلىشىشىگە كۈچلۈك كاپالەتلىك قىلىندى.

ئۇ ئاشلىق سېتىۋېلىش جەريانىدا مەسىلە چىقىپ قېلىشتىن ساقلىنىش ئۈچۈن، سېتىۋېلىش نۇقتىلىرىغا بېرىپ، ئىش ئورنىدا ئىش بېجىردى، ئىش ئورنىنى تەكشۈرۈپ، ئاجىز ھالقىلارنى كۈچەيتىپ، يوچۇقلارنى ئېتىپ، ئاممىنى ھەر خىل قولايلىق مۇلازىمەت شارائىتلىرى بىلەن تەمىنلەپ، ئاشلىق تاپشۇرغۇچى ئاممىنى غەمدىن خالاس قىلدى، نەتىجىدە ئاشلىق سېتىۋېلىش خىزمىتى پۈختا، تەرتىپلىك ئىشلەندى. غەيرەت رەجەپ 1994 ـ يىلى خوتەن

شىنجاڭ ئىشلەپچىقىرىش - قۇرۇلۇش بىكىتۈەنى

شىنجاڭ ئىشلەپچىقىرىش - قۇرۇلۇش بىكىتۈەنىنىڭ مەسئۇللىرى

پارتكومنىڭ 1 - شۇجىسى: سۇڭ خەنلياڭ (قوشۇمچە ئۇستىگە ئالغان)

شۇجىسى: ژاڭ چۈەنيو

مۇئاۋىن شۇجىسى: جىن يۈنخۇي

دائىمىي كومىتېت ئەزالىرى: سۇڭ خەنلياڭ، گو گاڭ، جىن يۈنخۇي، ئىسمائىل مەخسۇت، لى شۇجۇەن، چېن جۇڭ، بوتاي كۆپەن (قازاق)، ژاڭ خەنرۇ، نى خاۋمېي (ئايال)، جاڭ لىبو، جۇ جيەنفەن، خۇ جاۋجاڭ، تاڭ يۈنفۇ

سىلىكچىۈەنى: جىن يۈنخۇي

1 - سىياسىي كومىسسارى: سۇڭ خەنلياڭ (قوشۇمچە ئۇستىگە ئالغان)

سىياسىي كومىسسارى: ژاڭ چۈەنيۇ

مۇئاۋىن سىلىكچىۈەنلىرى: بوتاي كۆپەن (قازاق)، چېن جۇڭ، ژاڭ خەنرۇ، جۇ جيەنفەن، خۇ جاۋجاڭ، دىلمۇرات ئابدۇرېھىم

مۇئاۋىن سىياسىي كومىسسارلىرى: ئىسمائىل مەخسۇت، لى شۇجۇەن، نى خاۋمېي (ئايال)

ئاپتونوم رايونلۇق يۇقىرى خەلق سوت مەھكىمىسىنىڭ شۇبە مەھكىمىسىنىڭ باشلىقى: دەي بېنخاۋ

مۇئاۋىن باشلىقلىرى: ژاڭ دۇڭچاڭ، شى مېيجۇن

بىكىتۈەن تەپتىش مەھكىمىسىنىڭ باش تەپتىشى: پېك يۈچۈەن

مۇئاۋىن باش تەپتىشلىرى: ژاڭ يەنژۇ، شيي دېغېك.

(ئىزاھات: 1994 - يىل 12 - ئاينىڭ 21 - كۈنى گوۋۇيۈەن ژاڭ چۈەنيۇنى بىكىتۈەننىڭ سىياسىي كومىسسارلىقىغا، دىلمۇرات ئابدۇرېھىمنى بىكىتۈەننىڭ مۇئاۋىن سىلىكچىۈەنلىكىگە تەيىنلەشنى، گو گاڭنى بىكىتۈەننىڭ سىياسىي كومىسسارلىق ۋەزىپىسىدىن قالدۇرۇشنى قارار قىلدى؛ 1994 - يىل 11 - ئاينىڭ 29 - كۈنى ئاپتونوم رايونلۇق پارتكوم ژاڭ چۈەنيۇنى بىكىتۈەن پارتكومىنىڭ ئەزالىقى، دائىمىي كومىتېت ئەزالىقى، شۇجىسىلىقىغا تەيىنلەشنى، گو گاڭنى بىكىتۈەن پارتكومى دائىمىي كومىتېتىنىڭ ئەزالىقىدىن، شۇجىسىلىقىدىن قالدۇرۇشنى قارار قىلدى)

ئومۇمىي ئەھۋالى

1994 - يىلى بىكىتۈەن ئومۇمىي نوپۇسىدا تۇغۇلۇش نىسبىتى ‰10.3 بولدى، ئۆلۈش نىسبىتى ‰4.6 بولدى. نوپۇسنىڭ تەبىئىي كۆپىيىش نىسبىتى ‰5.7 بولدى. يىل ئاخىرىدىكى ئومۇمىي نوپۇس 2 مىليون 224 مىڭغا يەتتى، بۇنىڭ ئىچىدە ئەر 1 مىليون 159 مىڭ 800، ئايال 1 مىليون 64 مىڭ 200. ئومۇمىي نوپۇس ئىچىدە خەنزۇ 1 مىليون963 مىڭ 300 بولۇپ، %88.3 نى ئىگىلىدى؛ باشقا مىللەتلەر نوپۇسى 260 مىڭ 700 بولۇپ، %11.7 نى ئىگىلىدى. يېزا ئىگىلىك نوپۇسى 1 مىليون 178 مىڭ 200 بولۇپ، ئومۇمىي نوپۇسنىڭ 53 پىرسەنتىنى ئىگىلىدى.

مۇشۇ يىلدا ئىچكى ئىشلەپچىقىرىش ئومۇمىي قىممىتى 9 مىليارد 260 مىليون يۈەنگە يېتىپ، 1993 - يىلدىكىدىن %9.9 ئاشتى. بۇنىڭ ئىچىدە 1 - كەسىپنىڭ 3 مىليارد 782 مىليون يۈەن بولۇپ، %17.7 ئاشتى؛ 2 - كەسىپنىڭ 2 مىليارد 805 مىليون يۈەن بولۇپ، %1 ئاشتى؛ 3 - كەسىپنىڭ 2 مىليارد 673 مىليون يۈەن بولۇپ، %10.3 ئاشتى.

1. يېزا ئىگىلىكى: مۇشۇ يىل يىلدا ئاشقان يېزا ئىگىلىك مەھسۇلات قىممىتى 3 مىليارد 782 مىليون يۈەنگە، ئىچكى ئىشلەپچىقىرىش ئومۇمىي قىممىتىدە ئىگىلىگەن نىسبىتى %52 كە يېتىپ، 1993 - يىلدىكىدىن 5.1 پىرسەنتلىك رەقەم ئاشتى.

پۈتۈپ، سىناق تەرىقىسىدە ئىشلەپچىقىرىشقا كىرىشتۈرۈلدى.

☆ 12 - ئاينىڭ 1 - كۈنى ئوتتۇرا تارىم تاشيولىنىڭ نىيىدىكى بۆلۈكىدە رەسمىي ئىش باشلاندى.

يەن شۇەن

ژىلايىتى تەرىپىدىن ئىلغار شەخس بولۇپ باھالاندى.

☆ 10 - ئاينىڭ 1 - كۈنى كەڭسايۇ ئېلېكتر ئىستانسىسى رەسمىي ئىشلەپچىقىرىشقا كىرىشتى.

☆ 6 - ئاينىڭ 18 - كۈنى چۆچەك بۇيا مەلھەمى زاۋۇتى

دېھقانچىلىق: 1994 - يىلى دېھقانچىلىق زىرائەتلىرىنىڭ ئومۇمىي تېرىلغۇ كۆلىمى 787 مىڭ 300 گېكتار بولۇپ، 1993 - يىلىغا قارىغاندا سەل كۆپەيدى. بۇنىڭ ئىچىدە ئاشلىق زىرائەت تېرىلغۇ كۆلىمى 262 مىڭ 200 گېكتار بولۇپ، %21 ئازايدى، ئۇ، دېھقانچىلىق زىرائەتلىرى ئومۇمىي تېرىلغۇ كۆلىمىنىڭ 33.3 پىرسەنتىنى ئىگىلىدى؛ مايلىق زىرائەت تېرىلغۇ كۆلىمى 104 مىڭ 500 گېكتار بولۇپ، %49 ئاشتى؛ كېۋەز تېرىلغۇ كۆلىمى 270 مىڭ 400 گېكتار بولۇپ، %25.2 ئاشتى؛ قىزىلچا تېرىلغۇ كۆلىمى 31 مىڭ 200 گېكتار بولۇپ، %36.7 ئاشتى.

ئاساسلىق دېھقانچىلىق زىرائەتلىرىنىڭ مەھسۇلاتى ئېلىنغان ئومۇمىي ئاشلىق 1 مىليون 107 مىڭ 300 تونىنا (بۇنىڭ ئىچىدە شال 143 مىڭ 700 تونىنا، بۇغداي 555 مىڭ 700 تونىنا، قارا ئاشلىق 359 مىڭ 400 تونىنا، پۇرچاق 48 مىڭ 500 تونىنا) بولۇپ، 1993 - يىلىدىكىدىن %21.6 ئازايدى؛ پاختا 332 مىڭ 900 تونىنغا يېتىپ، %35.4 ئاشتى؛ ياغلىق دان 127 مىڭ 500 تونىنغا يېتىپ، %49.4 ئاشتى؛ قىزىلچا 1 مىليون 75 مىڭ 700 تونىنغا يېتىپ، %34 ئاشتى؛ قۇلماق 10 مىڭ 900 تونىنغا يېتىپ، %19.5 ئاشتى؛ قارا گازىر 12 مىڭ 600 تونىنا بولۇپ، %53.3 ئازايدى؛ كۆكتات 389 مىڭ 400 تونىنغا يېتىپ، %0.9 ئاشتى؛ قوغۇن - تاۋۇز 246 مىڭ 700 تونىنا بولۇپ، %2.8 ئازايدى؛ مېۋە - چىۋە 128 مىڭ 700 تونىنغا يېتىپ، %11.9 ئاشتى. دېھقانچىلىق تاۋارلىرىنىڭ مەھسۇلات قىممىتى نىسبىتى %79.2 بولدى.

ئورمانچىلىق: مۇشۇ بىر يىلدا بەرپا قىلىنغان ئورمان كۆلىمى 6296 گېكتار بولۇپ، 1993 - يىلىدىكىدىن %12 ئازايدى، تۈتۈش نىسبىتى ئۆتكەن يىللاردىكىدىن يۇقىرى بولدى.

چارۋىچىلىق: يىل ئاخىرىدا قالغان چارۋا سانى 3 مىليون 95 مىڭ 700 تۇياقنا يېتىپ، %5.7 ئاشتى. مۇشۇ بىر يىلدا ئېلىنغان گۆش 59 مىڭ 200 تونىنغا يېتىپ، %11.5 ئاشتى؛ ئېلىنغان قوي يۇڭى 7200 تونىنغا يېتىپ، 1993 - يىلىغا تەڭلەشتى؛ ئېلىنغان سۈت 57 مىڭ تونىنغا يېتىپ، %2 ئاشتى؛ ئېلىنغان تۇخۇم 20 مىڭ تونىنغا يېتىپ، %5.9 ئاشتى.

بېلىقچىلىق: مۇشۇ بىر يىلدا ئېلىنغان سۇ مەھسۇلاتى 8700 تونىنغا يېتىپ، 1993 - يىلىدىكىدىن %11.2 ئاشتى.

يېزا ئىگىلىكىنى ماشىنىلاشتۇرۇش: يېزا ئىگىلىك ماشىنىلىرىنىڭ يىل ئاخىرىدىكى ئومۇمىي قۇۋۋىتى 1 مىليون 362 مىڭ كىلوۋات بولۇپ، 1993 - يىلىغا قارىغاندا ئازراق كۆپەيدى. چوڭ، ئوتتۇرا تراكتور 11 مىڭ 300، كىچىك تراكتور ۋە قول تراكتورى 15 مىڭ بولۇپ، تراكتور سانى 1993 - يىلىدىكى بىلەن تەڭلەشتى. يېزا ئىگىلىكىدە ئىشلىتىلىدىغان يۈك ئاپتوموبىلى 2363 بولۇپ، 1993 - يىلىدىكىدىن %17.7 ئازايدى. مۇشۇ بىر يىلدا ئىشلىتىلگەن خىمىيىۋى ئوغۇت (ساپ ئوغۇتقا سۇندۇرۇلدى) 207 مىڭ تونىنا بولۇپ، %5.1 ئاشتى. دېھقانچىلىق مەيدانلىرىدا سەرپ قىلىنغان توك 674 مىليون كىلوۋات سائەت بولۇپ، %2.3 ئاشتى. مۇشۇ بىر يىلدا يېزا ئىگىلىكىدە ئىشلىتىلىدىغان 21 ئايروپىلان بىلەن ئورۇندالغان مەشغۇلات كۆلىمى 322 مىڭ 700 گېكتارغا يەتتى.

ئېنېرگىيە - ئېنېرگىيە سۇ ئىنشائات ئاساسىي قۇرۇلۇشى: 1994-يىلى 5300 گېكتار بوز يەر ئۆزلەشتۈرۈلدى ۋە تېرىلمايى تاشلىنىپ قالغان يەر دېھقانچىلىققا قايتۇرۇپ كېلىندى، 12 مىڭ 20 گېكتار ئوتتۇرا ۋە تۆۋەن ھوسۇللۇق ئېنېرگىيە ئۆزگەرتىلدى، 36 مىليون 760 مىڭ كۇب مېتىرلىق سۇ ساقلاش ئىقتىدارى ئاشۇرۇلدى، 1496 كىلومېتىر ئۆزۈنلۇقتا ئېنېرگىيە - ئۆستەڭ ۋە زەيكەش چېپىلدى. 255 كىلومېتىر ئۆزۈنلۇقتا سۇ سىستېمىسى ئېنېرگىيە - ئۆستەڭ ياسالدى، 120 قۇدۇق قېزىلدى، 1617 سۇ ئىنشائاتى ياسالدى.

2. سانائەت: مۇشۇ بىر يىلدا ئورۇندالغان سانائەت ئومۇمىي مەھسۇلات قىممىتى 9 مىليارد 630 مىليون يۈەنگە يېتىپ، 1993 - يىلىدىكىدىن %7.9 ئاشتى. بۇنىڭ ئىچىدە دۆلەت ئىگىدىكى ئىگىلىك 9 مىليارد 50 مىليون يۈەن بولۇپ، %4 ئاشتى، كوللېكتىپ ئىگىلىك 380 مىليون يۈەن بولۇپ، %65.8 ئاشتى، يەككە ئىگىلىك 82 مىليون يۈەن بولۇپ، %45.7 ئاشتى. يېنىك سانائەت مەھسۇلات قىممىتى 7 مىليارد 640 مىليون يۈەنگە يېتىپ، %10.4 ئاشتى. ئېغىر سانائەت مەھسۇلات قىممىتى 2 مىليارد يۈەن بولۇپ، %0.4 تۆۋەنلىدى. سانائەتنىڭ ئىشلەپچىقىرىش قىممىتى 2 مىليارد 100 مىليون يۈەنگە يېتىپ، %2.3 ئاشتى. سانائەت مەھسۇلاتلىرىنىڭ سېتىلىش نىسبىتى %96.6 بولۇپ، 2.3 پىرسەنتلىك رەقەم تۆۋەنلىدى.

چوڭ، ئوتتۇرا سانائەت كارخانىلىرىنىڭ تەرەققىياتى تېز بولدى. 43 چوڭ، ئوتتۇرا سانائەت كارخانىسىنىڭ ئورۇندىغان سانائەت ئومۇمىي مەھسۇلات قىممىتى 2 مىليارد 720 مىليون يۈەنگە يېتىپ، %14.3 ئاشتى. چوڭ، ئوتتۇرا سانائەت كارخانىلىرىنىڭ مەھسۇلات قىممىتى پۈتۈن سانائەت ئومۇمىي مەھسۇلات قىممىتىنىڭ 28.2 پىرسەنتىنى ئىگىلىدى. چوڭ، ئوتتۇرا سانائەت كارخانىلىرى مەھسۇلاتلىرىنىڭ سېتىلىش نىسبىتى %100 كە يېتىپ، بارلىق سانائەت كارخانىلىرىدىن ئۈچ پىرسەنتلىك رەقەم يۇقىرى بولدى.

كارخانىلاردا بازار يېتەكچى قىلىنىپ، مەھسۇلات

قۇرۇلمىسى تەكشىلەندى. سېلىشتۇرۇشقا بولىدىغان 126 تۈرلۈك سانائەت مەھسۇلاتىنىڭ مىقدارىدا 1993 - يىلغا قارىغاندا ئاشقىنى 66 بولۇپ، %52.4 نى ئىگىلىدى. بۇنىڭ ئىچىدە توقۇمىچىلىق، سۇلياۋ ياسالمىلار، قەغەزچىلىك، يېزا ئىگىلىكىگە يارىدەم قىلىنىدىغان مەھسۇلاتلار ۋە خىمىيە سانائىتى مەھسۇلاتلىرى تېز سۈرئەتتە ئاشتى؛ قۇرۇلۇش ماتېرىياللىرىنىڭ بازىرى كاسات بولغاچقا، بىر قىسىم ماشىنىسازلىق مەھسۇلاتلىرى بازار رىقابىتىگە قاتنىشالمايى، بازارنىڭ ئېھتىياجىغا ماسلىشالمىغاچقا، مەھسۇلات مىقدارى چۈشۈپ كەتتى.

ئاساسلىق سانائەت مەھسۇلاتلىرىنىڭ مىقدارى مۇنداق بولدى: كۆمۈر 3 مىليون 309 مىڭ تونىنغا يېتىپ، %0.9 ئاشتى؛ تاشپاختا 32 مىڭ 800 تونا بولۇپ، %21.9 ئازايدى؛ ئۇن 306 مىڭ 100 تونىنغا يېتىپ، %0.6 ئاشتى؛ مۇ يېغى 75 مىڭ 600 تونا بولۇپ، %16 ئازايدى؛ شېكەر 100 مىڭ 200 تونا بولۇپ، %16.3 ئازايدى؛ سۈت مەھسۇلاتلىرى 4600 تونىنغا يېتىپ، %25.6 ئاشتى؛ كونسېرۋا 22 مىڭ 800 تونىنغا يېتىپ، %95.1 ئاشتى؛ ئىچىملىك - ھاراق 45 مىڭ 300 تونا بولۇپ، %11 ئازايدى؛ يەم - خەشەك 156 مىڭ 300 تونىنغا يېتىپ، %42.4 ئاشتى؛ يىپ 63 مىڭ تونىنغا يېتىپ، %49 ئاشتى؛ رەخت 103 مىليون 387 مىڭ مېتىرغا يېتىپ، %24.6 ئاشتى؛ لۆڭگە 6 مىليون 801 مىڭ دانە بولۇپ، %32.7 ئازايدى؛ يۇڭ توقۇلما 3 مىليون 862 مىڭ مېتىرغا يېتىپ، %7.5 ئاشتى؛ يۇڭ ئەدىيال 110 مىڭ 600 دانە بولۇپ، %24.9 ئازايدى؛ خۇرۇم ئاياغ كېسىم 206 مىڭ 800 پارغا يېتىپ، %1.1 ئاشتى؛ لاتاخەي 457 مىڭ 100 پار بولۇپ، %6.2 ئازايدى؛ ئاشلىغان تېرە 159 مىڭ 200 دانە بولۇپ، %15.9 ئازايدى؛ سۈنئىي تاختا 13 مىڭ 700 كۇب مېتر بولۇپ، %20.7 ئازايدى؛ فابرىكا قەغىزى ۋە ماتېرىتسا 53 مىڭ 200 تونىنغا يېتىپ، %10.6 ئاشتى؛ توك 1 مىليارد 67 مىليون كىلوۋات سائەتكە يېتىپ، %8.8 ئاشتى؛ كوكس 125 مىڭ 500 تونىنغا يېتىپ، %6.5 ئاشتى؛ توز كىسلاتاسى 16 مىڭ 200 تونىنغا يېتىپ، %2.9 ئاشتى؛ گۈڭگۇرت كىسلاتاسى 21 مىڭ 900 تونىنغا يېتىپ، %24 ئاشتى؛ ئويغوچى ناترىي 11 مىڭ 100 تونىنغا يېتىپ، %6 ئاشتى؛ ئىشقارىي سۇلفىد 17 مىڭ 700 تونىنغا يېتىپ، %10.2 ئاشتى؛ خىمىيىۋى ئوغۇت 4300 تونىنغا يېتىپ، %26.4 ئاشتى؛ بىرىكمە كىر يۇيۇش سۈيۇقلۇقى 9800 تونا بولۇپ، %1.6 ئازايدى؛ سۇلياۋ ياسالما 20 مىڭ 600 تونىنغا يېتىپ، %31 ئاشتى؛ سېمونت 999 مىڭ 900 تونا بولۇپ، %8 ئازايدى؛ خىش 1 مىليارد 324 مىليون دانە بولۇپ، %7.7 ئازايدى؛ قاراماي قەغەز 398 مىڭ 900 ئورام بولۇپ، %24.5 ئازايدى؛ پولات 25 مىڭ 600 تونا بولۇپ، %32 ئازايدى؛ پولات ماتېرىيال 18 مىڭ 600 تونا بولۇپ، %34.9 ئازايدى؛ مېتال ئىشلەش - دېرىزە 7200 تونا بولۇپ، %8.4 ئازايدى؛ پومپا 3200 دانىگە يېتىپ، %1.8 ئاشتى؛ باشقىدىن قۇراشتۇرۇلغان ئاپتوموبىل 300 دانە بولۇپ، %75.4 ئازايدى.

مۇشۇ بىر يىلدا يېزا - بازار كارخانىلىرىنىڭ ئىجتىمائىي ئومۇمىي مەھسۇلات قىممىتى 1 مىليارد 215 مىليون يۈەنگە يېتىپ، %30.4 ئاشتى؛ ئومۇمىي كىرىم 1 مىليارد 186 مىليون يۈەنگە يېتىپ، %51.7 ئاشتى؛ ئېلىنغان پايدا - باج 170 مىليون يۈەنگە يېتىپ، %102.4 ئاشتى. يېزا - بازار كارخانىلىرى ھەر تەرەپتىن 112 مىليون يۈەن مەبلەغ توپلىدى، يىل ئىچىدە بىر تۈركۈم كۆلىمى چوڭراق تايانچ كارخانىلار ئۈزلۈكسىز تۈردە قۇرۇلۇپ، ئىشقا كىرىشتۈرۈلۈپ، ئىقتىسادىي ئەھلىي كۈچ ۋە تەرەققىيات زاپاس كۈچى كۈچەيتىلدى، پاي ھەمكارلىق تۈزۈمى سىناق قىلىنغان نۇقتىلاردا يېڭى ئىلگىرىلەش بارلىققا كەلدى.

3. قاتناش - ترانسپورت يىل ئاخىرىدىكى ھەرخىل ئاپتوموبىل 24 مىڭ بولۇپ، 1993 - يىلدىكىدىن %6.7 ئاشتى؛ مۇشۇ بىر يىلدا ئاشۇرۇلغان قىممەت 328 مىليون يۈەنگە يېتىپ، %4.9 ئاشتى. مۇشۇ بىر يىلدا توشۇلغان يۈك 25 مىليون 940 مىڭ تونىنغا يېتىپ، %1.7 ئاشتى، يۈك ئوبوروت مىقدارى 2 مىليارد 639 مىليون تونا/كىلومېترغا يېتىپ، %12.8 ئاشتى؛ توشۇلغان يولۇچى 20 مىليون 850 مىڭ ئادەم (قېتىم) گە يېتىپ، %11.7 ئاشتى، يولۇچى ئوبوروت مىقدارى 1 مىليارد 387 مىليون ئادەم/كىلومېترغا يېتىپ، %12 ئاشتى.

يەككە ترانسپورت داۋاملىق راۋاجلاندى. مۇشۇ بىر يىلدا ئورۇندالغان يۈك ئوبوروت مىقدارى 571 مىليون تونا/كىلومېترغا يېتىپ، %61.6 ئاشتى، بۇ، بارلىق يۈك ئوبوروت مىقدارىنىڭ 21.6 پىرسەنتىنى ئىگىلىدى، يولۇچى ئوبوروت مىقدارى 503 مىليون ئادەم/كىلومېترغا يېتىپ، %91.6 ئاشتى، بۇ، بارلىق يولۇچى ئوبوروت مىقدارىنىڭ 36.3 پىرسەنتىنى ئىگىلىدى.

4. تۇراقلىق مۇلۇككە مەبلەغ سېلىش ئەھۋالى ۋە بىناكارلىق 1994 - يىلى جەمئىيەت بويىچە تۇراقلىق مۇلۇككە سېلىنغان مەبلەغ 2 مىليارد 661 مىليون يۈەنگە يېتىپ، 1993 - يىلدىكىدىن %24.3 ئاشتى. بۇنىڭ ئىچىدە دۆلەت ئىگىلىكىدىكى ئورۇنلار سالغان مەبلەغ (دۆلەت ئىگىلىكىدىكى ئورۇنلار مىسىر بىلەن شېرىكلەشكەن، بىرلىشىپ باشقۇرغان ۋە پاي تۈزۈمىدە سالغان مەبلەغ شۇنىڭ ئىچىدە، تۆۋەندىكى

شۇنداق) 2 مىليارد 336 مىليون يۈەن بولۇپ، 20.4% ئاشتى؛ كوللېكتىپ مۇلۇكچىلىكىدىكى ئورۇنلار سالغان مەبلەغ 166 مىليون يۈەن بولۇپ، 155.1% ئاشتى؛ شەھەر - يېزىلاردىكى خۇسۇسىيلار سالغان مەبلەغ 159 مىليون يۈەن بولۇپ، 17.7% ئاشتى. مۇشۇ بىر يىلدا قۇرۇلۇش ئېلىپ بېرىلغان تۇر 747. 1994 - يىلى كۆپەيگەن تۇراقلىق مۇلۇك 2 مىليارد 111 مىليون يۈەن، مەبلەغ سېلىنغان تۇراقلىق مۇلۇكنىڭ پايدىلىنىشقا ئۆتكۈزۈپ بېرىلىش نىسبىتى 75.6% بولدى.

دۆلەت ئىگىلىكىدىكى ئورۇنلار سالغان مەبلەغ ئىچىدە ئاساسىي قۇرۇلۇشقا سېلىنغان مەبلەغ 968 مىليون يۈەن بولۇپ، 24.7% ئاشتى؛ يېڭىلاش - ئۆزگەرتىش تەدبىرلىرىگە سېلىنغان مەبلەغ 1 مىليارد 190 مىليون يۈەن بولۇپ، 15.8% ئاشتى؛ ئۆي - زېمىنغا سېلىنغان مەبلەغ 33 مىليون يۈەن بولۇپ، 23.3% ئازايدى؛ تۇراقلىق مۇلۇككە سېلىنغان باشقا مەبلەغ 145 مىليون يۈەن بولۇپ، 53.9% ئاشتى؛

تۇراقلىق مۇلۇككە سېلىنغان مەبلەغ ئىچىدە 1 - كەسىپكە سېلىنغان مەبلەغ 275 مىليون يۈەن بولۇپ، 26% ئازايدى؛ 2 - كەسىپكە سېلىنغان مەبلەغ 965 مىليون يۈەن بولۇپ، 35.1% ئاشتى؛ 3 - كەسىپكە سېلىنغان مەبلەغ 1 مىليارد 420 مىليون يۈەن بولۇپ، 34.7% ئاشتى.

مۇشۇ بىر يىلدا بىناكارلىققا قوشۇلغان قىممەت 703 مىليون يۈەن بولۇپ، 3.4% ئازايدى. جەمئىيەت بويىچە قۇرۇلۇش قىلىش مەسۇلات قىممىتى 2 مىليارد 531 مىليون يۈەنگە يېتىپ، 11.3% ئاشتى. بىناكارلىق مەسۇلات قىممىتى باھا ئىندېكسىنى چىقىرىۋېتىلگەندە، ئەمەلىي ئاشقىنى 3.9%. بۇنىڭ ئىچىدە دۆلەت ئىگىلىكىدىكى كارخانىلارنىڭ 2 مىليارد 382 مىليون يۈەن بولۇپ، 3.6% ئاشتى؛ كوللېكتىپ ئىگىلىكتىكى كارخانىلارنىڭ 36 مىليون يۈەن بولۇپ، 27.5% ئاشتى؛ خۇسۇسىيلارنىڭ 113 مىليون يۈەن بولۇپ، 5.5% ئاشتى؛ پۈتكەن قۇرۇلۇش مەسۇلات قىممىتى 2 مىليارد 146 مىليون يۈەن بولۇپ، 27.6% ئاشتى. سېلىنغان ئۆي - ئىمارەت كۆلىمى 4 مىليون 460 مىڭ 500 كۋادرات مېترغا يېتىپ، 1.36% ئاشتى؛ پۈتكەن ئۆي - ئىمارەت كۆلىمى 2 مىليون 793 مىڭ كۋادرات مېترغا يېتىپ، 1.36% ئاشتى؛ پۈتۈش نىسبىتى 62.6% بولۇپ، 1993 - يىلدىكىدىن 9.2 پىرسەنتلىك رەقەم ئۆرلىدى؛ 217 قۇرۇلۇش ياخشى قۇرۇلۇش بولۇپ باھالاندى، ياخشى قۇرۇلۇش نىسبىتى 44% بولۇپ، ئۇچ پىرسەنتلىك رەقەم تۆۋەنلىدى. ياخشى قۇرۇلۇش كۆلىمى 224 مىڭ 200 كۋادرات مېتر، ياخشى مەسۇلات بولۇش نىسبىتى 8% بولدى. بىناكارلىق كارخانىلىرىدىكى خادىملارنىڭ ئوتتۇرىچە ئەمگەك ئۈنۈمدارلىقى 23 مىڭ 572 يۈەنگە يېتىپ، 24.6% ئاشتى؛ ئارقىغا سۈرەلگەن قۇرۇلۇش پۇلى كۆپەيگەنلىكتىن، بىناكارلىق ئىشلىرىدا قەرزگە تايىنىشقا توغرا كەلدى، ئۈسۈم چىقىمى ئېشىپ كەتتى. ئۈنۈمنىڭ ئۆستىگە، دۆلەت ئىگىلىكىدىكى بىناكارلىق كارخانىلىرىنىڭ ئىگىلىك باشقۇرۇش مېخانىزمىنى ئۆزگەرتىش قەدىمى ئاستا، باشقۇرۇش سەۋىيىسى تۆۋەن بولدى، شۇنىڭ بىلەن 1994 - يىلى بىناكارلىقتا پايدا ئازىيىپ كېتىپ، كارخانا زىيىنى كۆپىيىپ كەتتى.

تەكشۈرۈش - لايىھىلەش جەھەتتە مۇشۇ بىر يىلدا 845 تۈر لايىھىلىنىپ، كۆلىمى 83 مىڭ 400 كۋادرات مېتر كېلىدىغان قۇرۇلۇش چېرتيوژى پۈتتۈرۈلدى. قۇرۇلۇشنى ئۆلچەش، قۇرۇلۇش گېئولوگىيەسى، گىدروگېئولوگىيە، فىزىكىلىق تەكشۈرۈش قاتارلىق خىزمەتلەردىمۇ خېلى ياخشى نەتىجىلەر بارلىققا كەلدى.

5. سودا، تاشقى سودا ۋە چەت ئەل مەبلىغىدىن پايدىلىنىش ئەھۋالى: مۇشۇ بىر يىلدا جەمئىيەت بويىچە ئىستېمال بۇيۇملىرىنىڭ پارچە سېتىلىش ئومۇمىي سوممىسى 3 مىليارد 144 مىليون يۈەنگە يېتىپ، 1993 - يىلدىكىدىن 6.4% ئاشتى، مال باھاسىنىڭ ئۆسۈش ئامىلىنى چىقىرىۋەتكەندە، ئەمەلىيەتتە، 15.4% ئازايدى. توپ ۋە پارچە سودا، يېمەك - ئىچمەك كەسىپىدىكى سېتىۋېلىش ئومۇمىي سوممىسى 8 مىليارد 963 مىليون يۈەن، سېتىلىش ئومۇمىي سوممىسى 9 مىليارد 295 مىليون يۈەن. ئامبار قالدۇقى ئومۇمىي سوممىسى 2 مىليارد 773 مىليون يۈەن.

مۇشۇ بىر يىلدا تاشقى سودىنىڭ ئىمپورت - ئېكسپورت ئومۇمىي سوممىسى 141 مىليون ئامېرىكا دوللىرىغا يېتىپ، 1993 - يىلدىكىدىن 4.2% ئاشتى. بۇنىڭ ئىچىدە ئېكسپورت ئومۇمىي سوممىسى 81 مىليون ئامېرىكا دوللىرى بولۇپ، 7.8% ئاشتى، ئىمپورت ئومۇمىي سوممىسى 60 مىليون ئامېرىكا دوللىرى بولۇپ، 1993 - يىلدىكى بىلەن ئاساسەن تەڭلەشتى. خەلقئارا بازارنى توغرا ئىگىلىگەنلىكتىن، نەق پېرېۋوت سودىسى كۆپلەپ ئاشتى، نەق پېرېۋوت سودىسى ئومۇمىي سوممىسى 55 مىليون ئامېرىكا دوللىرىغا يېتىپ، 1993 - يىلدىكىدىن 96.6% ئاشتى. سىياسەت ئارقىلىق تەڭشەش قاتارلىق ئامىللارنىڭ تەسىر قىلىشى سەۋەبىدىن مالغا مال ئالماشتۇرۇش سودىسى ئومۇمىي سوممىسى 86 مىليون ئامېرىكا دوللىرى بولۇپ، 1993 - يىلىنىڭ شۇ مەزگىلىدىكىدىن 19.9% چۈشۈپ كەتتى.

1994 - يىل چەت ئەل مەبلىغىدىن پايدىلىنىش يېڭى تەرەققىياتقا ئېرىشتى. ئۇچ خىل مەبلەغ كارخانىلىرىنىڭ ئېكسپورت سودىسىدا يارانقان پېرېۋوتى ئاشتى. مۇشۇ بىر يىلدا چەت ئەل مەبلىغىدىن 21 مىليون 351 مىڭ ئامېرىكا دوللىرى

ئىشلەپچىقىرىش - قۇرۇلۇش بىكتۈەنى يېڭا ئىگىلىك ئىشلەپچىقىرىشىدا پەن - تېخنىكا كېڭەيتىش خىزمىتىنى كۈچەيتتى، بولۇپمۇ ئاز سانلىق مىللەت ئىشچى - خىزمەتچىلىرى ئارىسىدا يېڭى تېخنىكا، يېڭى سورتلارنى كېڭەيتىشنى كۈچەيتتى.

لياۋ جۈيەن فوتوسى

پايدىلىنىلدى، بۇنىڭ ئىچىدە چەت ئەل سودىگەرلىرى سالغان مەبلەغ ئومۇمىي سوممىسى 13 مىليون 51 مىڭ ئامېرىكا دوللىرى. يىل ئاخىرى تىزىمغا ئالدۇرغان ئۈچ خىل مەبلەغ كارخانىسى 51 گە، ئەقلەشكەن چەت ئەل مەبلىغى 21 مىليون 892 مىڭ ئامېرىكا دوللىرىغا يەتتى.

سىرت بىلەن بولغان ئىقتىساد - تېخنىكا ھەمكارلىقى خېلى زور تەرەققىياتقا ئېرىشتى. مۇشۇ بىر يىلدا سىرت بىلەن بولغان قۇرۇلۇشنى ھۆددىگە ئېلىش ۋە ئەمگەك ھەمكارلىقى تۈرىدە 1 مىليون 346 مىڭ 100 ئامېرىكا دوللىرىلىق توختام تۈزۈلدى.

ئىقتىساد - تېخنىكا ھەمكارلىقىدا خېلى زور نەتىجىلەر قولغا كەلتۈرۈلدى. 1994 - يىلى ئىقتىساد - تېخنىكا ھەمكارلىق تۈرىدىن 150 ى ئىمزالاندى، بۇنىڭ ئىچىدە 98 ى ئىجرا قىلىندى، ئەقلەشكەن مەبلەغ 134 مىليون يۈەنگە يېتىپ، 6% ئاشتى.

6. پەن - تېخنىكا 1994 - يىلى 53 تۈردىكى نەتىجە پەن-تېخنىكا تەرەققىياتى مۇكاپاتىغا ئېرىشتى. مۇكاپاتقا ئېرىشكەن نەتىجىلەر ئارقىلىق ئاشقان يىللىق ھەسۇلات قىممىتى 462 مىليون يۈەنگە، ئاشقان يىللىق پايدا 80 مىليون يۈەنگە يەتتى. بىكتۈەن بويىچە 1994 - يىلىنىڭ ئاخىرىدا كارخانا، كەسىپي ئورۇنلاردىكى ھەرخىل كەسىپي تېخنىكا خادىمىنىڭ سانى 129 مىڭ 900. ھەر 10 مىڭ ئىشچى - خىزمەتچىگە ئوتتۇرا ھېساب بىلەن 1347 پەن - تېخنىكا خادىمى توغرا كەلدى. بىكتۈەن بويىچە تۈەن (زاۋۇت) دىن يۇقىرى ئىلمىي تەتقىقات ئاپپاراتى 126، ئالىي مەكتەپلەر تەسىس قىلغان ئىلمىي تەتقىقات ئاپپاراتىي توققۇز، چوڭ، ئوتتۇرا سانائەت كارخانىلىرى تەسىس قىلغان ئىلمىي تەتقىقات ئاپپاراتى 22، پەن - تېخنىكا پائالىيىتى بىلەن شۇغۇللىنىدىغان خادىم جەمئىي 2945، بۇنىڭ ئىچىدە ئالىم ۋە ئىنژېنېر 1135. مۇشۇ بىر يىلدا تۈەن (زاۋۇت) دىن يۇقىرى ئىلمىي تەتقىقات ئاپپاراتلىرى، ئالىي مەكتەپلەرنىڭ ۋە چوڭ، ئوتتۇرا سانائەت كارخانىلىرىنىڭ پەن - تېخنىكا پائالىيىتىگە ئىشلەتكەن خىراجىتى 26 مىليون 660 مىڭ يۈەنگە يېتىپ، 21% ئاشتى.

پەن - تېخنىكىنى كېڭەيتىش، تەتقىلاش خىزمىتىدە يېڭى نەتىجىلەر قولغا كەلتۈرۈلدى. بىكتۈەن، شى (ئىدارە)، تۈەن - مەيدانىدىن ئىبارەت ئۈچ دەرىجىلىك ئۆچۈر تورى قۇرۇلۇپ، بىر تۈركۈم پەن - تېخنىكا نەتىجىلىرى كېڭەيتىلدى. بىكتۈەن بويىچە پەن - تېخنىكا مىقدارى كۆپ، مەبلەغ ئاز كېتىدىغان، ئۈنۈمى تېز، پايدىسى ياخشى بولغان، يېڭى، ئەملىي قوللىنىلىدىغان تېخنىكىلارنى كېڭەيتىش جەھەتتىكى تەسىر كۈچ كۆچەيتىلدى. دېھقانچىلىق زىرائەتلىرىنى قېلىپلاشتۇرۇپ يېتىشتۇرۇش كۆلىمى 507 مىڭ گېكتارغا يەتتى، سۈپەتلىك ئۇرۇق ئومۇملاشقان كۆلەم 80% تىن ئاشتى، بولۇپمۇ كېۋەز سورتلىرىنى يېگىلاش، ئالماشتۇرۇش سۈرئىتى تېزلىتىلىپ، كۆرۈنەرلىك ئۈنۈم ھاسىل قىلىندى. بىكتۈەن بويىچە «جۇڭمېەن - 12» كېڭەيتىلگەن كۆلەم 54 مىڭ 700 گېكتارغا يەتكۈزۈلۈپ، بىرلىك مەھسۇلاتى 100 كىلوگرامدىن ئاشۇرۇۋېتىلدى. قوينىڭ توڭلىتىلغان سېپىرمىسىنى كۆچۈرۈپ يېتىشتۇرۇشتە ئۈتكەلگە ھۆجۇم قىلىنىپ، تۆل ئېلىش نىسبىتى خەلقئارا سەۋىيىگە يەتكۈزۈلدى. تارىم قاراتايغان بۇغىسىنىڭ نەسلىنى تاللاپ يېتىشتۇرۇشتە مۇۋەپپەقىيەت قازىنىلىپ، بۇغىلار تېز سۈرئەتتە كۆپەيتىلدى، بۇ، چارۋىچىلىق ئىقتىسادىدىكى يېڭى كۆپەيتىش نۇقتىسىغا ئايلاندى. ئالتاينىڭ ئىنچىكە يۇڭلۇق گۆش قوينىڭ نەسلىنى تاللاپ يېتىشتۇرۇشتە خەلقئارادىكى گۆش قويلىرىنىڭ ئوخشاش سەۋىيىسىگە يېتىلدى. بۇ، مىنىستىرلىك دەرىجىلىك باھالاشتىن ئۆتۈپ، مەملىكىتىمىزنىڭ بۇ جەھەتتىكى بوشلۇقىنى تولدۇردى. بىكتۈەندىكى پەن تەتقىقات ئورۇنلىرى ۋە بىكتۈەن، شى -

(ئىمارە) تۇەن - مەيدان، لىيەددۇيدىن ئىبارەت تۆت دەرىجىلىك ئورۇندىن تەشكىللەنگەن 5000 چە كىشى پەن - تېخنىكا ئارقىلىق نامراتلارنى يۆلەش ۋە تېخنىكا كېڭەيتىش خىزمىتىگە قاتنىشىپ، 50 تۇرنى قاتات بايدۇردى، ۋە تۇرلەرگە 3 مىليون 500 مىڭ يۈەن مەبلەغ سېلىندى. پەن - تېخنىكا ئارقىلىق نامراتلارنى يۆلەش تۇرلىرىدىكى مۇۋەپپەقىيەتلەرنى كېڭەيتىشتە يېزا ئىگىلىك 9 - شىنى بىلەن يېزا ئىگىلىك 10 - شىنىنىڭ توققۇز تۇەن - مەيدانى 3300 گېكتار يەردىكى پاغلىق ئاپتاپپەرەسىتىن مول ھوسۇل ئالدى، ھەر بىر گېكتار يەردىن ئېلىنغان مەھسۇلات 2250 كىلوگرامغا يېتىپ، مەھسۇلات %20 تىن كۆپرەك ئاشۇرۇلدى. نامراتلارنى يۆلەش تۇرلىرىنى كېڭەيتىشتە ئاشقان مەھسۇلاتتىن جەمئىي 5 مىليون 480 مىڭ يۈەن كىرىم ئاشۇرۇلدى، ئاساسىي قاتلامغا 6131 نەپەر تېخنىكا خادىمى ۋە تېخنىك ئىشچى يېتىشتۇرۇپ بېرىلدى.

7. ماتارىپ، مەدەنىيەت ۋە تەنتەربىيە 1994 - يىلى بىكتۇەن بويىچە ئاسپىرانت 34 كە يەتتى. ئادەتتىكى ئالىي مەكتەپلەردە ئوقۇۋاتقان ئوقۇغۇچى 8445 كە يېتىپ، 1993-يىلدىكىدىن %13.8 كۆپەيدى؛ ئادەتتىكى ئوتتۇرا تېخنىكۇملاردا ئوقۇۋاتقان ئوقۇغۇچى 4097 گە يېتىپ، %6.7 كۆپەيدى؛ ئادەتتىكى تولۇق ئوتتۇرا مەكتەپلەردە ئوقۇۋاتقان ئوقۇغۇچى 36 مىڭ 118 بولۇپ، %10.5 ئازايدى؛ ئادەتتىكى تولۇقسىز ئوتتۇرا مەكتەپلەردە ئوقۇۋاتقان ئوقۇغۇچى 83 مىڭ 593 بولۇپ، %10.8 ئازايدى؛ باشلانغۇچ مەكتەپلەردە ئوقۇۋاتقان ئوقۇغۇچى 195 مىڭ 611 گە يېتىپ، %4.9 كۆپەيدى؛ ئوقۇش يېشىدىكى بالىلارنىڭ مەكتەپكە كىرىش نىسبىتى %96.7 كە يەتتى؛ باغچىدىكى بالا 46 مىڭ 344 بولۇپ، %7.9 ئازايدى؛ چوڭلار ئالىي مەكتەپلىرىدە ئوقۇۋاتقان ئوقۇغۇچى 11 مىڭ 410 غا يېتىپ، %30.1 كۆپەيدى؛ چوڭلار ئوتتۇرا تېخنىكۇملىرىدا ئوقۇۋاتقان ئوقۇغۇچى 15 مىڭ 774 كە يېتىپ، %17.7 كۆپەيدى. چوڭلاردىن 18 مىڭ 900 ئادەم (قېتىم) ئىش ئورنى تېخنىكىسى بويىچە تەربىيىلەندى. چوڭلاردىن 4083 ئادەم ئوتتۇرا ۋە ئالىي مەكتەپ دەرسلىرى بويىچە سەۋىيە ئۆستۇرۇشكە قاتناشتى. مۇشۇ بىر يىلدا 3500 ئادەم ساۋاتسىزلىقتىن قوتۇلدى.

1994 - يىلى بىكتۇەن ئۇقتىلىق ھالدا چېگرىدىكى نامرات دېھقانچىلىق، چارۋىچىلىق تۇەن - مەيدانلىرىنىڭ مەدەنىيەت قۇرۇلۇشىنى يۆلىدى. مەدەنىيەت مىنىستىرلىكى چېگرىدىكى مەدەنىيەت كارىدورى قۇرۇلۇشىدا يېزا ئىگىلىك 4 - شىنىنىڭ 66 - تۇەن - مەيدانىغا «بىپايان چېگرىدىكى مەدەنىيەت كارىدورى قۇرۇلۇشىدا ئىلغار ئورۇن» دەپ نام بەردى.

بىكتۇەن قۇرۇلغانلىقىنىڭ 40 يىللىقىنى تەبرىكلەش پائالىيىتىدە «بوستانلىقتىكى قۇياش» قاتارلىق يەتتە ئۇنۇۋېرسال ئەدەبىيات - سەنئەت كېچىلىكى تەشكىللەندى؛ «چېگرىدا بوز يەر ئۆزلەشتۈرگەن 40 يىل» دېگەن چوڭ تېمىتىكى ماتېرىيال خاراكتېرلىك كىتاب بىلەن «ئىگىلىك تىكلەش بىلەن ئۆتكەن يىللار» دېگەن سۆزەتلەر توپلىمى ئەشر قىلىندى؛ مۇۋەپپەقىيەتلىك ھالدا بەدىئىي فوتو سۆزەت ئەسەرلىرى كۆرگەزمىسى ئۆتكۈزۈلدى. ئۇسسۇزلار سەنئىتىمۇ تەرەققىياتقا ئېرىشتى، مەدەنىيەت مىنىستىرلىكى يولغا قويغان «مامكاپ قۇرۇلۇشى» دا يېزا ئىگىلىك 2 - شىنى 22 - تۇەن-مەيدانى يېزا بالىلىرىنى مەدەنىيەت باغچىسىدا تەربىيىلەش بويىچە نۇقتىدا سىناق قىلىش خىزمىتى ئىشلەپ، مەدەنىيەت مىنىستىرلىكى تەرىپىدىن ئون نۇقتىدا سىناق قىلىش ئورنى قاتارىغا كىرگۈزۈلدى. ئۇسسۇزلار - بالىلار ئۇسسۇلى بويىچە ئوقۇتقۇچى تەربىيىلەش كۇرسى ئېچىلدى، بالىلاردىن تەشكىللەنگەن سەنئەت ئەترىتى بېيجىڭ خەلقئارا بالىلار سەنئەت بايرىمىدا ئويۇن كۆرسەتىپ، ياخشى نەتىجىگە ئېرىشتى. ناخشا - ئۇسسۇل ئۇسكى، سېرىك ئۇسكىنىڭ يەنە بىر قىسىم ئويۇنلىرى مەملىكەت بويىچە ۋە غەربىي شىمال رايونى بويىچە ئۆتكۈزۈلگەن كۆرەكتە مۇكاپاتقا ئېرىشتى. بىكتۇەن پائال تۇردە ئوتتۇرا ياش ۋە ياشانغانلار مەدەنىيەت پائالىيىتىنى تەشكىللىدى، بىكتۇەن تەشكىللىگەن كوماندا 1994 - يىل 5 - ئايدا ئۆتكۈزۈلگەن 1994 - يىللىق مەملىكەتلىك ئوتتۇرا ياش ۋە ياشانغانلار تەن ساغلاملاشتۇرۇش ئۇسسۇلى مۇسابىقىسىدە يەتتە تۇردە مۇكاپات ئېلىپ، بىكتۇەنگە شەرەپ كەلتۈردى.

1994 - يىلى ئۆلكە دەرىجىلىكتىن يۇقىرى گېزىت - ژۇرنال، رادىئو، تېلېۋىزىيە ئىستانسىلىرىدا ئېلان قىلىنغان خەۋەر - ماقالە 17 مىڭ 100 گە يېتىپ، 1993 - يىلدىكىدىن %8.9 كۆپەيدى، بۇنىڭ ئىچىدە مەركەز دەرىجىلىك گېزىت - ژۇرنال ۋە رادىئو، تېلېۋىزىيە ئىستانسىلىرىدا ئېلان قىلىنغىنى 1600 گە يېتىپ، %6.7 كۆپەيدى. ھەپتىدە تۆت سان چىقىرىلىدىغان «شىنجاڭ ھەربىيلەر بوز يەر ئۆزلەشتۈرۈش گېزىتى» كوندىلىك گېزىتكە ئۆزگەرتىلدى، مۇشۇ بىر يىلدا تارقىتىلغان ھەرخىل گېزىت 20 مىليون 80 مىڭ نۇسخىغا يېتىپ، %11 كۆپەيدى.

1994 - يىلى 188 كىنو قويۇش ئورنى 30 مىڭ 100 قېتىم كىنو قويدى، كىنو كۆرگۈچىلەرنىڭ سانى 6 مىليون 12 مىڭ ئادەم (قېتىم) گە يەتتى. 1994 - يىلىنىڭ ئاخىرىدا شى دەرىجىلىك تېلېۋىزىيە ئىستانسىسى ۋە سىملىق تېلېۋىزىيە ئىستانسىسى سەككىزگە، رادىئو ئىستانسىسى، چاستوتىسى تىزگىنلىنىدىغان رادىئو ئۇزىلى 41 گە، تۇەن دەرىجىلىك تېلېۋىزىيە ئۇلاپ تارقىتىش، چاستوتا ئۆزگەرتىش ئىستانسىسى

ۋە سۈنئىي ھەمراھ يەر يۈزى قوبۇل قىلىش پونكىتى 209 غا يەتتى. بىڭتۈەن تېلېۋىزىيە پروگراممىلىرىنى ئىشلەش مەركىزى مۇشۇ بىر يىلدا «ئالۋ ئاخىرقى بايراۋان» ۋە «يېپەك يولىدا بوز يەر ئۆزلەشتۈرۈش» دېگەن ئىككى تېلېۋىزىيە چاتما فىلىمى (16 قىسىم) ئىشلىدى، بۇ فىلىملەر مەركەز ۋە ئاپتونوم رايونىمىزدىكى تېلېۋىزىيە ئىستانسىلىرىدا كۆرسىتىلدى.

1994 - يىلى تارقىتىلغان كىتاب، ژۇرنال 431 مىلۇ نۇسخىغا يېتىپ، 20.3% كۆپەيدى. 1994 - يىللىق «شىنجاڭ ئىشلەپچىقىرىش - قۇرۇلۇش بىڭتۈەنىنىڭ ستاتىستىكا يىلنامىسى» مەملىكەتلىك يەرلىك ستاتىستىكا يىلنامىلىرىنى سېلىشتۇرۇپ باھالاشتا يەنە ئالاھىدە مۇكاپاتقا ئېرىشتى.

1994 - يىلى بىڭتۈەننىڭ تەنتەربىيە ئىشلىرىدا يېڭى تەرەققىياتلار قولغا كەلتۈرۈلدى. نۇقتىلىق ھالدا ئاممىۋى تەنتەربىيە ھەرىكىتى پائال قانات يايدۇرۇلدى. 3 - نۆۋەتلىك بىڭتۈەن ئوتتۇرا مەكتەپ ئوقۇغۇچىلىرىنىڭ ۋاسكېتبول مۇسابىقىسى ۋە كارخانا ئىشچى - خىزمەتچىلىرى ئارا «كۆمۈش لوكا» تالىشىش بويىچە ئەرلەرنىڭ ۋاسكېتبول مۇسابىقىسى ئۆتكۈزۈلدى. كوماندا تەشكىللىنىپ، مەملىكەت ۋە ئاپتونوم رايون بويىچە ئۆتكۈزۈلگەن تەنتەربىيە مۇسابىقىلىرىگە قاتناشتۇرۇلدى. بىڭتۈەن تەنھەرىكەتچىلىرى 8 - ئايدا جىياڭشىدا ئۆتكۈزۈلگەن مەملىكەتلىك ئۆسمۈر چامباشچىلار چامباشچىلىق مۇسابىقىسىدە بىر كۆمۈش مېدال، بىر مىس مېدال ئالدى، كوللېكتىپ بويىچە 5 - بولدى ھەمدە «تەنتەربىيە ئەخلاق - پەزىلىتى» مۇكاپاتىغا ئېرىشتى. بىڭتۈەندىن تەشكىللەنگەن كوماندا ئاپتونوم رايونلۇق 3 - نۆۋەتلىك ئاز سانلىق مىللەتلەر تەنتەربىيە يىغىنىدا خېلى ياخشى نەتىجىلەرگە ئېرىشتى. 1994 - يىللىق بىڭتۈەندىكى «چولپان كارخانا» لار بويىچە ئەرلەرنىڭ ۋاسكېتبول مۇسابىقىسى ئۆتكۈزۈلۈپ، ئاممىنىڭ ئىشتىن سىرتقى ھەۋەنى تۇرمۇشى بېيىتىلدى.

8. خەلق تۇرمۇشى 1994 - يىلى بىڭتۈەن بويىچە ھەر بىر كىشىنىڭ ئوتتۇرىچە تۇرمۇش خراجىتى كىرىمى 2179 يۈەنگە يېتىپ، 1993 - يىلدىكىدىن 34.6% ئاشتى، تۇرمۇش خراجىتىدىن مال باھاسىنىڭ ئۆسكەنلىك ئامىلىنى چىقىرىۋەتكەندە، ئەمەلىيەتتە، 6.2% ئاشتى. بىڭتۈەن بويىچە 1994 - يىلنىڭ ئاخىرىدىكى ئىشچى - خىزمەتچى 946 مىڭ 500 بولۇپ، 1993 - يىلدىكىدىن 21 مىڭ 800 كىشى، يەنى 2.3% ئازايدى. دۆلەت ئىگىلىكىدىكى ئورۇنلاردا يىل ئاخىرىدىكى ئىشچى - خىزمەتچىلەر ئىچىدە توختاملىق ئىشچى - خىزمەتچى 149 مىڭ 300 بولۇپ، 16% نى ئىگىلىدى. بارلىق ئىشچى - خىزمەتچىلەرگە تارقىتىلغان ئىش ھەققى 3 مىليار 10 مىليون يۈەنگە يېتىپ، 32.2% ئاشتى، تۇرمۇش خراجىتىدىن مال باھاسىنىڭ ئۆسكەنلىك ئامىلىنى چىقىرىۋەتكەندە، ئەمەلىيەتتە 4.2% ئاشتى. بارلىق ئىشچى - خىزمەتچىلەرنىڭ يىللىق ئوتتۇرىچە ئىش ھەققى 3134 يۈەنگە يېتىپ، 36.1% ئاشتى، تۇرمۇش خراجىتىدىن مال باھاسىنىڭ ئۆسكەنلىك ئامىلىنى چىقىرىۋەتكەندە، ئەمەلىيەتتە، 7.5% ئاشتى. دېھقانچىلىق، چارۋىچىلىق تۈەن - مەيدانلىرىدىكى ئىشچى - خىزمەتچىلەرنىڭ كىرىمىمۇ خېلىلا يۇقىرى كۆتۈرۈلدى، كىشى بېشىغا توغرا كېلىدىغان ساپ كىرىمى 1789 يۈەنگە يېتىپ، 1993 - يىلدىكىدىن 485 يۈەن ئاشتى، تۇرمۇش خراجىتىدىن مال باھاسىنىڭ ئۆسكەنلىك ئامىلىنى چىقىرىۋەتكەندە، ئەمەلىيەتتە 9.1% ئاشتى؛ ئوتتۇرىچە ئەمگەك كىرىمى 3074 يۈەنگە يېتىپ، 1993 - يىلدىكىدىن 960 يۈەن ئاشتى، تۇرمۇش خراجىتىدىن مال باھاسىنىڭ ئۆسكەنلىك ئامىلىنى چىقىرىۋەتكەندە، ئەمەلىيەتتە 15.7% ئاشتى.

1994 - يىلى ھەرخىل مەبلەغدىن پايدىلىنىپ سېلىنغان ئىشچى - خىزمەتچىلەر تۇرالغۇ ئۆيىنىڭ كۆلىمى 1 مىليون 449 مىڭ 400 كۋادرات مېتىرغا يېتىپ، 2.1% كۆپەيدى، بۇنىڭ ئىچىدە خۇسۇسىيلار سالغان ئۆي كۆلىمى 533 مىڭ 700 كۋادرات مېتىر.

شىن جيەن

يېزا ئىگىلىك 1 - شىمى

1 - سىياسىي كومىسسارى: شيۇك خۇيبىن (قوشۇمچە ئۇستىگە ئالغان، 3 - ئايدا ۋەزىپىگە تەينىلەندى)؛ شجاڭى: لى چاڭشىن؛ سىياسىي كومىسسارى: جاك چاڭكۇن (2 - ئايدا دەم ئېلىشقا چىقتى)، ۋاك خۇڭنيەن (2 - ئايدا ۋەزىپىگە تەينىلەندى)؛ مۇئاۋىن شجاڭلىرى: ۋېي شىڭنەن (5 - ئايدا خىزمەتتىن يۆتكەلدى)، جاك جۇاڭگوي، جەي شياۋخېك، شا جىگيۇ (3 - ئايدا ۋەزىپىگە تەينىلەندى)، جاك فېك (موڭغول، 5 - ئايدا ۋەزىپىگە تەينىلەندى)؛ مۇئاۋىن سىياسىي كومىسسارلىرى: جۇ چاۋيۈن، ئابدۇراخمان روسۇل (3 - ئايدا ۋەزىپىگە تەينىلەندى).

شى بويىچە 1994 - يىلنىڭ ئاخىرىدىكى ئومۇمىي نوپۇس 218 مىڭ 579 غا يېتىپ، 1993 - يىلدىكىدىن 2.4% كۆپەيدى. ئومۇمىي نوپۇس ئىچىدە ئەر 120 مىڭ 319، ئايال 98 مىڭ 260. ئاھالىنىڭ تۇغۇلۇش نىسبىتى 8.32‰، ئۆلۈش نىسبىتى 4.39‰، تەبىئىي كۆپەيش نىسبىتى 3.93‰ بولدى. ئومۇمىي نوپۇس ئىچىدە خەنزۇ 204 مىڭ

565 بولۇپ، 93.59% نى ئىگىلەيدۇ، ئاز سانلىق مىللەتلەر نوپۇسى 14 مىڭ 14 بولۇپ، 6.41% نى ئىگىلەيدۇ. شىغا قاراشلىق دېھقانچىلىق، چارۋىچىلىق تۈەن - مەيدانى 17، مۇستەقىل ھېسابات قىلىدىغان سانائەت، قاتناش، بىناكارلىق، سودا، مۇلازىمەت كارخانىسى 23.

1994 - يىلى شى بويىچە ئىچكى ئىشلەپچىقىرىش ئومۇمىي قىممىتى 1 مىليارد 452 مىليون 450 مىڭ يۈەن (ھازىرقى باھا بويىچە ھېسابلاندى، تۆۋەندىمۇ شۇنداق) گە يېتىپ، 1993-يىلدىكىدىن 9.6% ئاشتى (1990 - يىلدىكى ئۆزگەرمەس باھا بويىچە ھېسابلاندى، تۆۋەندىمۇ شۇنداق). بۇنىڭ ئىچىدە 1 - كەسىپنىڭ 899 مىليون 850 مىڭ يۈەن، 2 - كەسىپنىڭ 230 مىليون 830 مىڭ يۈەن، 3 - كەسىپنىڭ 321 مىليون 770 مىڭ يۈەن ئاشتى.

چاڭ ژېي

يېزا ئىگىلىك 2 - شىسى

1 - سىياسىي كومىسسارى: سۇي گۈاڭخۇا (قوشۇمچە ئۇستىگە ئالغان)؛ شىجاڭى: يالۇ ياۋخۇا؛ سىياسىي كومىسسارى: ژالۇ جيەنجېن؛ مۇئاۋىن شىجاڭلىرى: لىيۇ شۈلىن، گې جېڭفا، لى چىڭژۇ، دىلۇ سۈڭگو؛ مۇئاۋىن سىياسىي كومىسسارلىرى: ئابلەت ياقۇپ، خۇالۇ چىلۇڭ.

شى بويىچە 1994 - يىلنىڭ ئاخىرىدىكى ئومۇمىي نوپۇس 190 مىڭ 131 گە يېتىپ، 1993 - يىلدىكىدىن 1.4% كۆپەيدى. ئومۇمىي نوپۇس ئىچىدە ئاز سانلىق مىللەتلەر نوپۇسى 5880، يېزا ئىگىلىك نوپۇسى 99 مىڭ 117. ئاھالىنىڭ تۇغۇلۇش نىسبىتى 10.29%، تەبىئىي كۆپىيىش نىسبىتى 5.42% بولدى. يىل ئاخىرىدىكى كەسىپي خادىم 98 مىڭ 222، بۇنىڭ ئىچىدە دۆلەت ئىگىلىكىدىكى ئورۇنلاردا ئىشلەيدىغان ئىشچى - خىزمەتچى 89 مىڭ 524. شىغا قاراشلىق يېزا ئىگىلىك تۈەن - مەيدانى 17، دۆلەت ئىگىلىكىدىكى مۇستەقىل ھېسابات قىلىدىغان سانائەت كارخانىسى 11، بىناكارلىق - قۇراشتۇرۇش كارخانىسى بەش، ترانسپورت كارخانىسى بىر، سودا كارخانىسى 12.

1994 - يىلى شى بويىچە ئىچكى ئىشلەپچىقىرىش ئومۇمىي قىممىتى 836 مىليون يۈەنگە يېتىپ، 1993 - يىلدىكىدىن 5.2% ئاشتى، بۇنىڭ ئىچىدە 1 - كەسىپنىڭ 378 مىليون يۈەن، 2 - كەسىپنىڭ 287 مىليون يۈەن، 3 - كەسىپنىڭ 171 مىليون يۈەن ئاشتى. شى بويىچە ئۇنۇمۇبرسال پايدا 36 مىليون 600 مىڭ يۈەنگە يەتتى.

سەي چىشۇ

يېزا ئىگىلىك 3 - شىسى

1 - سىياسىي كومىسسارى: جالۇ شيۇمىڭ (قوشۇمچە ئۇستىگە ئالغان)؛ شىجاڭى: جۇلۇ رېنيۇلۇ؛ سىياسىي كومىسسارى: چيەن ژېنلى؛ مۇئاۋىن شىجاڭلىرى: شېن مىڭ، قادىر بەكرى، خەن گۈاڭيى، لىيۇ شىنچى؛ مۇئاۋىن سىياسىي كومىسسارلىرى: سۇن شۈچى، ھامۇتجان ئۆكتەم.

شى بويىچە 1994 - يىلنىڭ ئاخىرىدىكى ئومۇمىي نوپۇس 152 مىڭ 269 غا يېتىپ، 1993 - يىلدىكىدىن 3.4% كۆپەيدى، ئومۇمىي نوپۇس ئىچىدە ئايال 69 مىڭ 524، ئۇيغۇر 78 مىڭ 573، خەنزۇ 71 مىڭ 655. ئاھالىنىڭ تۇغۇلۇش نىسبىتى 9.6%، تەبىئىي كۆپىيىش نىسبىتى 5.4% بولدى. شى بويىچە يىل ئاخىرىدىكى كەسىپي خادىم 60 مىڭ 610.

شىغا قاراشلىق دېھقانچىلىق، چارۋىچىلىق تۈەن - مەيدانى 18، مۇستەقىل ھېسابات قىلىدىغان سانائەت كارخانىسى ئۈچ، مۇستەقىل ھېسابات قىلىدىغان ترانسپورت كارخانىسى بىر، مۇستەقىل ھېسابات قىلىدىغان بىناكارلىق كارخانىسى ئىككى.

1994 - يىلى شى بويىچە ئىچكى ئىشلەپچىقىرىش ئومۇمىي قىممىتى 465 مىليون 260 مىڭ يۈەنگە يېتىپ، 1993 - يىلدىكىدىن 3.2% ئاشتى. بۇنىڭ ئىچىدە 1 - كەسىپنىڭ 285 مىليون 380 مىڭ يۈەن، 2 - كەسىپنىڭ 68 مىليون 710 مىڭ يۈەن، 3 - كەسىپنىڭ 111 مىليون 170 مىڭ يۈەن ئاشتى. ئۇنۇمۇبرسال پايدا 24 مىليون 60 مىڭ يۈەنگە يەتتى.

چېن رېنزۇ

يېزا ئىگىلىك 4 - شىسى

1 - سىياسىي كومىسسارى: ژالۇ بولياڭ (قوشۇمچە ئۇستىگە ئالغان، 5 - ئايدا خىزمىتىدىن يۆتكەلدى)، جالۇ گولياڭ (قوشۇمچە ئۇستىگە ئالغان، 5 - ئايدا ۋەزىپىگە تەينىلەندى)؛ شىجاڭى: رېن شۇدۇڭ؛ سىياسىي كومىسسارى: ژالۇ جۇڭۈي؛ مۇئاۋىن شىجاڭلىرى: گۇ لىيەنباڭ (7 - ئايدا خىزمىتىدىن يۆتكەلدى)، ژېي پالۇ، لىيۇ شۈمۇ، رېن مىنمىن، جالۇ يۈشلي (5- ئايدا ۋەزىپىگە تەينىلەندى)؛ مۇئاۋىن سىياسىي كومىسسارلىرى: بايدەۋلەت (قازاق)، جەي يۈشىن.

شى بويىچە 1994 - يىلنىڭ ئاخىرىدىكى ئومۇمىي نوپۇس 214 مىڭ 697، بۇنىڭ ئىچىدە ئايال 104 مىڭ 550، خەنزۇ

177 مىڭ 163، ئۇيغۇر 10 مىڭ 322، قازاق 18 مىڭ 170. ئاھالىنىڭ تۇغۇلۇش نىسبىتى ‰12.8، تەبىئىي كۆپىيىش نىسبىتى ‰8.5 بولدى. كەسپىي خادىم 105 مىڭ 396. شى بويىچە دېھقانچىلىق، چارۋىچىلىق تۈەن - مەيدانىي 21، مۇستەقىل ھېسابات قىلىدىغان كارخانا 30.

1994 - يىلى شى بويىچە ئىچكى ئىشلەپچىقىرىش ئومۇمىي قىممىتى 733 مىليون 700 مىڭ يۈەنگە يېتىپ، 1993 - يىلدىكىدىن ‰10.3 ئاشتى، بۇنىڭ ئىچىدە 1 - كەسىپنىڭ 292 مىليون 100 مىڭ يۈەن، 2 - كەسىپنىڭ 246 مىليون 510 مىڭ يۈەن، 3 - كەسىپنىڭ 195 مىليون 90 مىڭ يۈەن ئاشتى.

تالڭ جىڭگو

يى جېن

يېزا ئىگىلىك 5 - شىسى

1 - سىياسىي كومىسسارى: ژالڭ پىسېن (5 - ئايدا ژەنپىسىدىن يۆتكەلدى)، لىن تيەنشى (5 - ئايدا ژەنپىڭ تەيىنلەندى)؛ شجاڭى: لى زۇڭدې؛ سىياسىي كومىسسارى: جىڭ يى؛ مۇئاۋىن شجاڭلىرى: ياۋ شۆمىڭ، لىيۇ ژەننىڭ، چېرنا (موڭغۇل)، چېن چىڭشى؛ مۇئاۋىن سىياسىي كومىسسارلىرى: گاۋ دېنچاڭ (2 - ئايدا ژەنپىسىدىن يۆتكەلدى)، جياڭ جېيەنشۇن، سۇڭ جېيەنيې.

شى بويىچە 1994 - يىلنىڭ ئاخىرىدىكى ئومۇمىي نوپۇس 90 مىڭ 900. كەسپىي خادىم 44 مىڭ 75، بۇنىڭ ئىچىدە ئىشچى - خىزمەتچى 43 مىڭ 264. ئاھالىنىڭ تەبىئىي كۆپىيىش نىسبىتى ‰13 بولدى.

1994 - يىلى شى بويىچە ئىچكى ئىشلەپچىقىرىش ئومۇمىي قىممىتى 296 مىليون 50 مىڭ يۈەنگە يېتىپ، 1993 - يىلدىكىدىن ‰17 ئاشتى.

شۆ فۇلەي

يېزا ئىگىلىك 6 - شىسى

1 - سىياسىي كومىسسارى: چېن دېمىن (قوشۇمچە ئۈستىگە ئالغان)؛ شجاڭى: ساۋ بېنگۈاڭ؛ سىياسىي كومىسسارى: خۇا شىغېي؛ مۇئاۋىن شجاڭلىرى: لياڭ يەنجاڭ، شيۇڭ كەيشياڭ، چېن پىڭ (ئايال)، يۇ شاڭجى؛ مۇئاۋىن سىياسىي كومىسسارلىرى: لى چۈەنيو، جۇ جىڭچۈن.

شى بويىچە 1994 - يىلنىڭ ئاخىرىدىكى ئومۇمىي نوپۇس 249 مىڭ 406 بولۇپ، 1993 - يىلدىكىدىن ‰0.6 ئازايدى. ئومۇمىي نوپۇس ئىچىدە ئەر 128 مىڭ 161، ئايال 121 مىڭ 245. خەنزۇ 231 مىڭ 336 بولۇپ، ‰92.8 نى ئىگىلەيدۇ، ئاز سانلىق مىللەتلەر نوپۇسى 18 مىڭ 70 بولۇپ، ‰7.2 نى ئىگىلەيدۇ. يېزا ئىگىلىك نوپۇسى 137 مىڭ 276، ھەيرى يېزا ئىگىلىك نوپۇسى 112 مىڭ 130. ئاھالىنىڭ تۇغۇلۇش نىسبىتى ‰9.1، ئۆلۈش نىسبىتى ‰3.6، تەبىئىي كۆپىيىش نىسبىتى ‰5.5 بولدى. شىغا قاراشلىق دېھقانچىلىق، ئورمانچىلىق، چارۋىچىلىق تۈەن - مەيدانى 23، مۇستەقىل ھېسابات قىلىدىغان سانائەت، قاتناش، بىناكارلىق، سودا، مۇلازىمەت كارخانىسى 31، پەن - تېخنىكا، ماۋارىپ، مەدەنىيەت، ساھىيە ئىشلىرى ئورنى 16.

1994 - يىلى شى بويىچە ئىچكى ئىشلەپچىقىرىش ئومۇمىي قىممىتى 846 مىليون يۈەن (ھازىرقى باھا بويىچە ھېسابلاندى) گە يېتىپ، 1993 - يىلدىكىدىن ‰10.7 ئاشتى (ئۆزگەرمەس باھا بويىچە ھېسابلاندى)، بۇنىڭ ئىچىدە 1 - كەسىپنىڭ 417 مىليون يۈەن، 2 - كەسىپنىڭ 240 مىليون يۈەن، 3 - كەسىپنىڭ 189 مىليون يۈەن ئاشتى. 1994 - يىلى ئۆزا بىرنەچچە يىلدىن بۇيانقى زىيان تارتىش ۋەزىيىتىدە بۇرۇلۇش ھاسىل قىلىپ، 19 مىليون 250 مىڭ يۈەن پايدا ئېلىندى.

گۈڭ چېڭشۇەن

يېزا ئىگىلىك 7 - شىسى

شجاڭى: خۇا شى؛ سىياسىي كومىسسارى: جاڭ ژەنشەن؛ مۇئاۋىن شجاڭلىرى: رېن جىڭفا، شېن باۋشياڭ، لى جۇڭچۇ (3 - ئايدا ژەنپىڭ تەيىنلەندى)، گاۋ چۈنرۇ؛ مۇئاۋىن سىياسىي كومىسسارلىرى: چېن شەندىڭ، دىڭ خەيىڭ.

شى بويىچە 1994 - يىلنىڭ ئاخىرىدىكى ئومۇمىي نوپۇس 195 مىڭ 99، بۇنىڭ ئىچىدە خەنزۇ 187 مىڭ 208، ئاز سانلىق مىللەتلەر نوپۇسى 7745. ئاھالىنىڭ تۇغۇلۇش نىسبىتى ‰10.89، تەبىئىي كۆپىيىش نىسبىتى ‰5.54 بولدى. دۆلەت ئىگىلىكىدىكى ئورۇنلاردا ئىشلەيدىغان ئىشچى-خىزمەتچى 79 مىڭ 226. شىغا قاراشلىق يېزا ئىگىلىك تۈەن - مەيدانى ئون، دۆلەت ئىگىلىكىدىكى مۇستەقىل ھېسابات قىلىدىغان سانائەت كارخانىسى 16، بىناكارلىق - قۇراشتۇرۇش كارخانىسى ئۈچ، تىرانسپورت كارخانىسى ئىككى، سودا كارخانىسى 24. پەن - تېخنىكا، ماۋارىپ، مەدەنىيەت، ساھىيە ئىشلىرى ئورنى 21.

1994 - يىلى شى بويىچە ئىچكى ئىشلەپچىقىرىش ئومۇمىي قىممىتى 765 مىليون 160 مىڭ يۈەنگە يېتىپ، 1993 - يىلدىكىدىن %4.1 ئاشتى.

سۈن ئەيخۇا

يېزا ئىگىلىك 8 - شىسى

شىجاڭى: جۇ شۇيى (2 - ئايدا ۋەزىپىسىدىن يۆتكەلدى)، ۋاڭ گۈيجىن (2 - ئايدا ۋەزىپىگە تەينىلەندى)؛ سىياسىي كومىسسارى: شاۋ جىلياڭ (2 - ئايدا ۋەزىپىسىدىن يۆتكەلدى)، ۋاڭ گۈيجىن (مۇۋەققەت سىياسىي كومىسسار)؛ مۇئاۋىن شىجاڭلىرى: ۋاڭ خۇڭنيەن (2 - ئايدا ۋەزىپىسىدىن يۆتكەلدى)، دىڭ شىگدۇەن، فاڭ شياڭ، جۇڭ جيۇشى، لى شۇشيەن (3 - ئايدا ۋەزىپىگە تەينىلەندى)، جاڭ شيەنفۇ (3- ئايدا ۋەزىپىگە تەينىلەندى)، مەھەممەت مۇسا (3 - ئايدا ۋەزىپىگە تەينىلەندى)؛ مۇئاۋىن سىياسىي كومىسسارلىرى: گو باۋشەن (6 - ئايدا دەم ئېلىشقا چىقتى)، قىدىرقان ئاقمبەت (قازاق، 2 - ئايدا ۋەزىپىسىدىن يۆتكەلدى)، دۇيشەن توقتۇجا (قازاق، 2 - ئايدا ۋەزىپىگە تەينىلەندى)، لىيۇ چېڭلىن (6- ئايدا ۋەزىپىگە تەينىلەندى).

شى بويىچە 1994 - يىلنىڭ ئاخىرىدىكى ئومۇمىي نوپۇس 490 مىڭ 853. ئاھالىنىڭ تۇغۇلۇش نىسبىتى ‰9.98، تەبىئىي كۆپەيىش نىسبىتى ‰4.37 بولدى. شىغا قاراشلىق دېھقانچىلىق، چارۋىچىلىق تۈەن - مەيدانىسى 18، دۆلەت ئىگىلىكىدىكى مۇستەقىل ھېسابات قىلىنىدىغان سانائەت كارخانىسى 34، قاتناش - تىرانسپورت كارخانىسى بەش، بىناكارلىق كارخانىسى تۆت، سودا كارخانىسى 159.

1994 - يىلى شى بويىچە ئىچكى ئىشلەپچىقىرىش ئومۇمىي قىممىتى 1 مىليارد 980 مىليون يۈەن (ھازىرقى باھا بويىچە ھېسابلاندى) گە يېتىپ، 1993 - يىلدىكىدىن %9.4 ئاشتى (ئوزگەرمەس باھا بويىچە ھېسابلاندى). بۇنىڭ ئىچىدە 1 - كەسىپنىڭ 596 مىليون يۈەن، 2 - كەسىپنىڭ 754 مىليون يۈەن، 3 - كەسىپنىڭ 566 مىليون يۈەن ئاشتى.

جۇ مېيلىك

يېزا ئىگىلىك 9 - شىسى

1 - سىياسىي كومىسسارى: ۋۇ چىلىن (قوشۇمچە ئۈستىگە ئالغان، 7 - ئايدا ۋەزىپىگە تەينىلەندى)؛ شىجاڭى: جىلىك جيۇيى؛ سىياسىي كومىسسارى: شۇ مىڭجيې؛ مۇئاۋىن شىجاڭلىرى: لىيەن بېنلى، ياڭ خىلىڭ، ۋۇ شىچۈەن، جاڭ لىگۈي؛ مۇئاۋىن سىياسىي كومىسسارلىرى: ۋاڭ چېڭداۋ، ئورازغالى (قازاق).

شى بويىچە 1994 - يىلنىڭ ئاخىرىدىكى ئومۇمىي نوپۇس 70 مىڭ 730، بۇنىڭ ئىچىدە ئايال 34 مىڭ 397 بولۇپ، %48.6 نى ئىگىلەيدۇ؛ ئاز سانلىق مىللەتلەر نوپۇسى 2881 بولۇپ، %4.07 نى ئىگىلەيدۇ. ئىشچى - خىزمەتچى 32 مىڭ 765. ئاھالىنىڭ تۇغۇلۇش نىسبىتى ‰9.7، تەبىئىي كۆپەيىش نىسبىتى ‰4.2 بولدى.

مۇشۇ يىل يىلدا ئىچكى ئىشلەپچىقىرىش ئومۇمىي قىممىتى 175 مىليون يۈەنگە يېتىپ، 1993 - يىلدىكىدىن %10.9 ئاشتى. 1 - كەسىپنىڭ 89 مىليون يۈەن، 2 - كەسىپنىڭ 22 مىليون يۈەن، 3 - كەسىپنىڭ 65 مىليون يۈەن ئاشتى.

دۈەن خۇڭجاڭ

يېزا ئىگىلىك 10 - شىسى

شىجاڭى: جاۋ خۇڭجۇ؛ سىياسىي كومىسسارى: چياۋ شىئەن؛ مۇئاۋىن شىجاڭلىرى: لى جىگرۇ، ۋاڭ چۈەنشياڭ، خې روچۈن، لى ۋېنيىڭ؛ مۇئاۋىن سىياسىي كومىسسارلىرى: ۋۇ خۇيچۈەن، جۇماقان (قازاق).

شى بويىچە 1994 - يىلنىڭ ئاخىرىدىكى ئومۇمىي نوپۇس 65 مىڭ 360، بۇنىڭ ئىچىدە ئايال 31 مىڭ 479، خەنزۇ 63 مىڭ 700. يىل ئاخىرىدىكى ئىشچى - خىزمەتچى 33 مىڭ 134. ئاھالىنىڭ تۇغۇلۇش نىسبىتى ‰10.47، تەبىئىي كۆپەيىش نىسبىتى ‰9.79 بولدى.

1994 - يىلى شى بويىچە ئىچكى ئىشلەپچىقىرىش ئومۇمىي قىممىتى 176 مىليون 470 مىڭ يۈەنگە يېتىپ، 1993 - يىلدىكىدىن %9.6 ئاشتى.

جاۋ جيېمىن

بىناكارلىق - قۇرۇلۇش 1 - شىسى

شىجاڭى: لى شياۋمىن (2 - ئايدا ۋەزىپىگە تەينىلەندى)؛ سىياسىي كومىسسارى: بو يۈەنچاۋ (2 - ئايدا ۋەزىپىگە تەينىلەندى)؛ مۇئاۋىن شىجاڭلىرى: تاۋ شۇشىن، رېن چۈنخۇا، لى گوپىڭ، چېن ژوپۇ، جىلىك مەنسۇن (3 - ئايدا ۋەزىپىگە تەينىلەندى)؛ مۇئاۋىن سىياسىي كومىسسارى: لىيۇ شياڭشۇڭ.

شى بويىچە 1994 - يىلنىڭ ئاخىرىدىكى ئومۇمىي نوپۇس

62 مىڭ 824 كە يېتىپ، 1993 - يىلىدىكىدىن 2.6% كۆپەيدى. ئومۇمىي نوپۇس ئىچىدە ئايال 30 مىڭ 590، كەسپىي خادىم 31 مىڭ 671، ئاز سانلىق مىللەتلەر نوپۇسى 1731. ئاھالىنىڭ تۇغۇلۇش نىسبىتى 9.9‰، تەبىئىي كۆپىيىش نىسبىتى 6.1‰ بولدى.

شى بويىچە ئىچكى ئىشلەپچىقىرىش ئومۇمىي قىممىتى 354 مىليون 340 مىڭ يۈەنگە يېتىپ، 1993 - يىلىدىكىدىن 10.5% ئاشتى. بۇنىڭ ئىچىدە 1 - كەسىپنىڭ 12 مىليون 290 مىڭ يۈەن، 2 - كەسىپنىڭ 287 مىليون 990 مىڭ يۈەن، 3 - كەسىپنىڭ 54 مىليون 60 مىڭ يۈەن ئاشتى.

چېن شجېڭ

ئۈرۈمچى دېھقانچىلىق مەيدانلىرىنى باشقۇرۇش ئىدارىسى

ئىدارە باشلىقى: ژاڭ فېڭشياڭ؛ ئىدارە پارتكومىنىڭ شۇجىسى: جاۋ چۈنتيەن.

ئىدارە بويىچە 1994 - يىلىنىڭ ئاخىرىدىكى ئومۇمىي نوپۇس 50 مىڭ 891. يىل ئاخىرىدىكى كەسپىي خادىم 26 مىڭ 440، بۇنىڭ ئىچىدە ئىشچى - خىزمەتچى 23 مىڭ 328. ئاھالىنىڭ تۇغۇلۇش نىسبىتى 9.62‰، تەبىئىي كۆپىيىش نىسبىتى 6.43‰ بولدى. ئىدارىگە قاراشلىق دېھقانچىلىق، چارۋىچىلىق تۈەن - مەيدانى ئالتە، بۇاستە قاراشلىق كارخانا، كەسپىي ئورۇن 43.

مۇشۇ بىر يىلدا ئىچكى ئىشلەپچىقىرىش ئومۇمىي قىممىتى 172 مىليون 270 مىڭ يۈەنگە يېتىپ، 1993 - يىلىدىكىدىن 13.9% ئاشتى. بۇنىڭ ئىچىدە 1 - كەسىپنىڭ 69 مىليون 220 مىڭ يۈەن، 2 - كەسىپنىڭ 61 مىليون 910 مىڭ يۈەن، 3 - كەسىپنىڭ 41 مىليون 140 مىڭ يۈەن ئاشتى. ئۈنۈمبېرسال پايدا 1 مىليون 140 مىڭ يۈەنگە يېتىپ، 660% ئاشتى.

جۇ پېڭشۈەن

قۇمۇل دېھقانچىلىق مەيدانلىرىنى باشقۇرۇش ئىدارىسى

پارتكومىنىڭ 1 - شۇجىسى: خۇاڭ چاڭيۈەن (قوشۇمچە ئۈستىگە ئالغان)؛ ئىدارە باشلىقى: جاڭ لىيە؛ پارتكومىنىڭ شۇجىسى: لىيۇ جېنشياڭ.

ئىدارە بويىچە 1994 - يىلىنىڭ ئاخىرىدىكى ئومۇمىي نوپۇس 65 مىڭ 260، بۇنىڭ ئىچىدە يېزا ئىگىلىك نوپۇسى 42 مىڭ 600. ئاھالىنىڭ تۇغۇلۇش نىسبىتى 12.22‰، تەبىئىي كۆپىيىش نىسبىتى 8.25‰ بولدى. ئىدارە بويىچە دېھقانچىلىق، چارۋىچىلىق تۈەن - مەيدانى 11، زاۋۇت، كان، كارخانا ئالتە، مۇستەقىل ھېسابات قىلىدىغان سانائەت، قاتناش، بىناكارلىق، سودا، مۇلازىمەت كارخانىسى 30 دىن ئاشىدۇ.

1994 - يىلى ئىچكى ئىشلەپچىقىرىش ئومۇمىي قىممىتى207 مىليون 950 مىڭ يۈەنگە يېتىپ، 1993 - يىلىدىكىدىن 19.53% ئاشتى، بۇنىڭ ئىچىدە 1 - كەسىپنىڭ 14.2%، 2 - كەسىپنىڭ 35.71%، 3 - كەسىپنىڭ 13.26% ئاشتى.

ژۇ چېن

خوتەن دېھقانچىلىق مەيدانلىرىنى باشقۇرۇش ئىدارىسى

پارتكومىنىڭ 1 - شۇجىسى: لى جيەنجۇڭ (قوشۇمچە ئۈستىگە ئالغان)؛ ئىدارە باشلىقى، پارتكومىنىڭ شۇجىسى: لىيۇ فۇچاۋ.

ئىدارە بويىچە 1994 - يىلىنىڭ ئاخىرىدىكى ئومۇمىي نوپۇس 22 مىڭ 597 گە يېتىپ، 1993 - يىلىدىكىدىن 0.8% كۆپەيدى. ئومۇمىي نوپۇس ئىچىدە ئەر 11 مىڭ 686، خەنزۇ 3528، ئۇيغۇر 18 مىڭ 959. ئاھالىنىڭ تۇغۇلۇش نىسبىتى 15.1‰، تەبىئىي كۆپىيىش نىسبىتى 9.5‰ بولدى. دۆلەت ئىگىلىكىدىكى ئورۇنلاردا يىل ئاخىرىدىكى ئىشچى - خىزمەتچى 8257 گە يەتتى. ئىدارە قارىمىقىدا 47 تۈەن - مەيدان، گۈما دېھقانچىلىق مەيدانى، 1 - چارۋىچىلىق فېرمىسى ۋە توققۇز سانائەت، قاتناش، بىناكارلىق، سودا كارخانىسى بار.

1994 - يىلى ئىدارە بويىچە ئىچكى ئىشلەپچىقىرىش ئومۇمىي قىممىتى 48 مىليون 490 مىڭ يۈەن (ھازىرقى باھا بويىچە ھېسابلاندى، تۇۋەندىمۇ شۇنداق) گە يېتىپ، 1993-يىلىدىكىدىن 9.6% ئاشتى. بۇنىڭ ئىچىدە 1 - كەسىپنىڭ 32 مىليون 560 مىڭ يۈەن، 2 - كەسىپنىڭ 5 مىليون 650 مىڭ يۈەن، 3 - كەسىپنىڭ 10 مىليون 280 مىڭ يۈەن ئاشتى.

ما جىنجۇڭ

رېن لى

شەخسلەر

ئىنقىلابىي قۇربانلار

جاۋ يىڭ ئەر، خوتەن، شىنجاڭنىڭ غۇلجا ناھىيىسىدىن، 1972 - يىلى تۇغۇلغان، 1992 - يىل 9 - ئايدا خىزمەتكە قاتناشقان، ئۇ ھايات ۋاقتىدا قاراماي شەھەرلىك ج خ ئىدارىسى ئامانلىق قوغداش مۇلازىمەت شىركىتىنىڭ ئامانلىق قوغدىغۇچىسى ئىدى. ئۇ، 1993 - يىل 10 - ئاينىڭ 6 - كۈنى چۈشتىن كېيىن، قاراماي شەھەرلىك جەرەنبۇلاق رايونى «سەت خوتەن» سودا بازىرىدا ۋەزىپە ئۆتەۋاتقاندا، جەمئىيەت ئامانلىقىنى قوغداش ئۈچۈن قارا نىيەتلەرگە قارشى ئېلىشىش جەريانىدا شەرەپ بىلەن قۇربان بولغان. 1994 - يىل 3 - ئاينىڭ 5 - كۈنى ئاپتونوم رايونلۇق خەلق ھۆكۈمىتى ئۈنى «ئىنقىلابىي قۇربان» دەپ تەستىقلىدى.

جاڭ يۈەنجياڭ ئەر، سىچۈەن ئۆلكىسىنىڭ لۈجۇ شەھىرىدىن، 1972- يىلى تۇغۇلغان، 1991 - يىل 3 - ئايدا خىزمەتكە قاتناشقان، 1994 - يىل 4 - ئايدا شىنجاڭ ئىشلەپچىقىرىش - قۇرۇلۇش بىڭتۈەنى يېزا ئىگىلىك 2 - شىنىنىڭ قۇرۇلۇش شىركىتىدىن تۇرپان شەھىرى داخىيەن بازارلىق ج خ

ئىدارىسى قاتناش ساقچىلىرى شۆبە ئەتراپىغا ئارىيەتكە ئېلىپ ئىشلىتىلگەن. ئۇ 1992 - يىل 8 - ئاينىڭ 18 - كۈنى گۇمانلىق جىنايەتچىنى سوراق قىلىش ئۈچۈن ج خ ئىدارىسىگە ئېلىپ كېتىۋاتقاندا ئۆلتۈرۈۋېتىلگەن. 1994 - يىل 3 - ئاينىڭ 21 - كۈنى ئاپتونوم رايونلۇق خەلق ھۆكۈمىتى ئۈنى «ئىنقىلابىي قۇربان» دەپ تەستىقلىدى.

جاۋ جېنچياڭ ئەر، خېبەي ئۆلكىسىنىڭ شىنچېڭ ناھىيىسىدىن، 1956 - يىلى تۇغۇلغان، 1985 - يىل 9 - ئايدا خىزمەتكە قاتناشقان، ئۇ ھايات ۋاقتىدا تۇرپان شەھەرلىك كېچىك باغۋەنچىلىك مەيدانىنىڭ ئامانلىق قوغداش بىرلەشمە مۇداپىئە خادىمى ئىدى. ئۇ 1992 - يىل 12 - ئاينىڭ 13 - كۈنى كېچىدە ئوغرىلىق جىنايىتى ئۆتكۈزگەن جىنايەتچىنى پەيچۇسودا سوراق قىلىپ بىر تەرەپ قىلىش ئۈچۈن ئېلىپ كېتىۋاتقاندا جىنايەتچى تەرىپىدىن ئۆلتۈرۈلگەن. 1994 - يىل 3 - ئاينىڭ 21 - كۈنى ئاپتونوم رايونلۇق خەلق ھۆكۈمىتى ئۈنى «ئىنقىلابىي قۇربان» دەپ تەستىقلىدى.

ماجيەنجۇن ئەر، خوتەن، شىنجاڭنىڭ ماناس ناھىيىسىدىن، 1959- يىلى تۇغۇلغان، 1977 - يىل 5 - ئايدا خىزمەتكە قاتناشقان. ھايات ۋاقتىدا ماناس ناھىيىلىك ج خ ئىدارىسى بازارلىق پەيچۇسوسىنىڭ مۇئاۋىن سوجاڭى، ئامانلىق قوغداش ئەترىتىنىڭ باشلىقى ئىدى. ئۇ 1994 - يىل 3 - ئاينىڭ 19 - كۈنى كەچتە ئوغرىلىق

قىلغان ئىككى جىنايەتچىنىڭ قوغلاپ تۇتۇش جەريانىدا قۇربان بولغان. 1994 - يىل 4 - ئاينىڭ 15 - كۈنى ئاپتونوم رايونلۇق خەلق ھۆكۈمىتى ئۈنى «ئىنقىلابىي قۇربان» دەپ تەستىقلىدى.

جۇڭخۇا خەلق جۇمھۇرىيىتى جامائەت خەۋپسىزلىكى مىنىستىرلىكى ئۇنىڭغا «1 - دەرىجىلىك قەھرىمان نەمۇنىچى» دەپ نام بەردى.

سۈن لىڭتۇڭ ئەر، شەندۇڭ

ئۇلكىسىنىڭ ژىيېفاڭ شەھىرىدىن، 1945 - يىلى تۇغۇلغان، 1962 - يىلى خىزمەتكە قاتناشقان، ھايات ۋاقتىدا يەكەن ناھىيىلىك «خەلق» دوختۇرخانىسى رادىئوئاكتىپلىق بۆلۈمىنىڭ مۇدىرى، قوشۇمچە پارتىيە ياچېيكىسىنىڭ شۇجىسى ئىدى. ئۇ 1992 - يىل 11-ئاينىڭ 13 - كۈنى كەچتە دوختۇرخانىنىڭ مالىيە بۆلۈمىگە ئوغرىلىققا چۈشكەن ئىككى جىنايەتچى بىلەن ئېلىشىش داۋامىدا ھاياتىدىن ئايرىلغان. ئاپتونوم رايونلۇق خەلق ھۆكۈمىتى 1994 - يىل 5 - ئاينىڭ 4 - كۈنى ئۈنى «ئىنقىلابىي قۇربان» دەپ تەستىقلىدى.

پۇ چۈەن ئەر، شىنجاڭنىڭ

قەشقەر شەھىرىدىن، 1963-يىلىي تۇغۇلغان، 1982 - يىلى خىزمەتكە قاتناشقان، 1986-يىل 10 - ئايدا كومپارتىيىگە كىرگەن، ھايات ۋاقتىدا قەشقەر شەھەرلىك كېرەكسىز سۈلارنى بىر تەرەپ قىلىش زاۋۇتىنىڭ ئىشچىسى ئىدى. ئۇ 1994 - يىل 7 - ئاينىڭ 30 - كۈنى يەر ئاستى تۇرۇبا يولىنى تازىلاۋاتقاندا، يۇندا قۇدۇقىغا چۈشۈپ كەتكەن ئۇيغۇر بالىنى قۇتقۇزۇش يولىدا شەرەپ بىلەن قۇربان بولغان. ئاپتونوم رايونلۇق خەلق ھۆكۈمىتى 1994 - يىل 11-ئاينىڭ 18 - كۈنى ئۈنى «ئىنقىلابىي قۇربان» دەپ تەستىقلىدى.

پېڭ جىڭجۇن ئەر، شىنجاڭنىڭ مولغولكۆرە ناھىيىسىدىن، 1967-يىلى تۇغۇلغان، 1991 - يىلى خىزمەتكە قاتناشقان، ھايات ۋاقتىدا ئۇرۇمچى شەھەرلىك جامائەت خەۋپسىزلىكى ئىدارىسى جىنايى ئىشلار رازۋېتكا باشقارمىسى 1 - ئەترىتىنىڭ رازۋېتچىكى ئىدى. ئۇ 1992 - يىل 3 - ئاينىڭ 12 - كۈنى كەچتە ۋەقە تۇغدۇرماقچى بولغان لۇكچەكلەرنى توسۇش داۋامىدا قۇربان بولغان. ئاپتونوم رايونلۇق خەلق ھۆكۈمىتى 1994 - يىل 11 - ئاينىڭ 18 - كۈنى ئۈنى «ئىنقىلابىي قۇربان» دەپ تەستىقلىدى.

لو خۇەيژېن ئەر، شەنشى

ئۇلكىسىنىڭ لىنتۇڭ ناھىيىسىدىن، 1966 - يىلى تۇغۇلغان، ھايات ۋاقتىدا شىنجاڭ سېمونت زاۋۇتى سېمونت ئامبىرىنىڭ قاچىلاش - چۈشۈرۈش ۋاقىتلىق ئىشچىسى ئىدى. ئۇ 1993-يىل 6 - ئاينىڭ 10 - كۈنى چۈشتىن كېيىن ئۇرۇمچى ناھىيىسىدىكى ئۇلانباي «ئىنچلىق» ئۆستەڭىگە چۈشۈپ كەتكەن ئوقۇغۇچىنى قۇتقۇزۇش جەريانىدا شەرەپ بىلەن قۇربان بولغان. ئاپتونوم رايونلۇق خەلق ھۆكۈمىتى 1994 - يىل 11 - ئاينىڭ 18 - كۈنى ئۈنى «ئىنقىلابىي قۇربان» دەپ تەستىقلىدى.

ئەبەي ھامۇت شىنجاڭنىڭ كورلا شەھىرىدىن، 1953 - يىلى تۇغۇلغان. 1976 - يىل 8 - ئايدا خىزمەتكە قاتناشقان، ھايات ۋاقتىدا كورلا شەھەرلىك سودا - سانائەت مەمۇرىي باشقۇرۇش ئىدارىسى «ئىتتىپاق» كوچىسى سودا - سانائەت پونكىتىنىڭ باشلىقى ئىدى. ئۇ 1993 - يىل 9 - ئاينىڭ 5 - كۈنى ۋەزىپە ئىجرا قىلىۋاتقاندا قارانىيەتلەر تەرىپىدىن ئۆلتۈرۈلگەن. ئاپتونوم رايونلۇق خەلق ھۆكۈمىتى 1994 - يىل 11 - ئاينىڭ 18 - كۈنى ئۈنى «ئىنقىلابىي قۇربان» دەپ تەستىقلىدى.

توختى تۇردى شىنجاڭنىڭ

بۇگۇر ناھىيىسىدىن، 1948 - يىلى تۇغۇلغان، 1968 - يىل 12 - ئايدا خىزمەتكە قاتناشقان، ھايات ۋاقتىدا بۇگۇر ناھىيىسى چومپاق يېزىلىق پارتكومىنىڭ مۇئاۋىن شۇجىسى، قوشۇمچە پەيچۇسونىڭ سوجاقى ئىدى. ئۇ 1994 - يىل 2 - ئاينىڭ 16 - كۈنى

چوشتىن كېيىن ئەنزە سادىر قىسلغان جىنايەتچىسىنى تۈتۈش داۋامىدا جىنايەتچىلەر تەرىپىدىن ئۆلتۈرۈلگەن. ئاپتونوم رايونلۇق خەلق ھۆكۈمىتى 1994 - يىل 11 - ئاينىڭ 18 - كۈنى كۈنى «ئىنقىلابىي قۇربان» دەپ تەستىقلىدى.

سېرجان مامىلا ئەر، قازاق، شىنجاڭنىڭ كۆكتوقاي ناھىيىسىدىن، 1964 - يىلى تۇغۇلغان، 1987 - يىل 3 - ئايدا خىزمەتكە قاتناشقان. ھايات ۋاقتىدا كۆكتوقاي ناھىيىلىك جامائەت خەۋپسىزلىكى ئىدارىسى بازارلىق پەيجۇسوسىنىڭ ئاساتلىق قوغداش ساقچىسى ئىدى. ئۇ 1994 - يىل

9 - ئاينىڭ 9 - كۈنى كەچتە، قارا نىيەتلەرنىڭ پارتلاتقۇچ دورا ئارقىلىق ئادەم ئۆلتۈرۈپ ئۆچ ئېلىشىنى توسۇش، خەلقنىڭ ھايات ۋە مال - مۈلكىنىڭ بىخەتەرلىكىنى قوغداش يولىدا قۇربان بولغان. ئاپتونوم رايونلۇق خەلق ھۆكۈمىتى 1994 - يىل 11 - ئاينىڭ 25 - كۈنى ئۇنى «ئىنقىلابىي قۇربان» دەپ تەستىقلىدى، جۈڭگو كومپارتىيە سىنىڭ ئەزاسى دەپ ئېتىراپ قىلدى، جۈڭخۇا خەلق جۇمھۇرىيىتى جامائەت خەۋپسىزلىكى مىنىستىرلىكى ئۇنىڭغا «1 - دەرىجىلىك قەھرىمان نەمۇنىچى» دەپ نام بەردى. ئاپتونوم رايونلۇق پارتكوم، ئاپتونوم رايونلۇق خەلق ھۆكۈمىتى ئۇنىڭغا «خەلقنىڭ سادىق قوغدىغۇچىسى» دەپ نام بەردى.

ما پېڭشېن

ۋاپات بولغان شەخسلەر

چېن چاڭكەي (1923 — 1994)، ئەر، شەندۇڭ ئۆلكىسىنىڭ زىبو شەھىرىدىن. ئۇ 1939 - يىل 11 - ئايدا ئىنقىلابقا قاتناشقان، 1942-

يىل 2 - ئايدا جۈڭگو كومۇنىستىك پارتىيىگە كىرگەن، بەنجاڭ، پەيجاڭ، لىيەننىڭ سىياسىي يېتەكچىسى، يېڭىنىڭ سىياسىي رەھبىرى، تۇڭ سىياسىي باشقارمىسىنىڭ مۇدىرى، مۇئاۋىن سىياسىي كومىسسارى، شى ئارقا سەپ تەمىنات بۆلۈمىنىڭ سىياسىي كومىسسارى، قۇرۇلۇش ئەسكەرلىرى1- قۇرۇلۇش رايونى سىياسىي بۆلۈمىنىڭ مۇئاۋىن مۇدىرى، مۇئاۋىن سىياسىي كومىسسارى قاتارلىق ۋەزىپىلەرنى ئۆتىگەن. ئۇ 1988 - يىلى «مۇستەقىل-لىق تۇھپىكارى» شەرەپ مېدالىغا ئېرىشكەن، 1977 - يىل 2 - ئايدا دەم ئېلىشقا چىققان. ئۇ 1994 - يىل 1 - ئاينىڭ 4 - كۈنى كېسەل بىلەن خېنەن ئۆلكىسىنىڭ لوياڭ شەھىرىدە ۋاپات بولدى.

چى جىڭخې (1922 — 1994)، ئەر، خېبېي ئۆلكىسىنىڭ گاۋىي ناھىيىسىدىن. ئۇ 1938 - يىلى ئىنقىلابىي پائالىيەتلەر بىلەن شۇغۇللانغان، 1942 - يىل 1 - ئايدا جۈڭگو كومۇنىستىك پارتىيىسىگە كىرگەن، گاۋىي ناھىيىسى خۇەيگېدا

كەنتلىك قوراللىق خىزمەت كومىتېتىنىڭ مۇدىرى، زەنخۇاڭ ناھىيىلىك جامائەت خەۋپسىزلىكى ئىدارىسىنىڭ رازۋېتچىكى، گاۋىي ناھىيىلىك جامائەت خەۋپسىزلىكى ئىدارىسى جەمئىيەت بۆلۈمچىسىنىڭ باشلىقى، فۇجيەن ئۆلكىسى شىيەنيۇ ناھىيىلىك جامائەت خەۋپسىزلىكى ئىدارىسى جەمئىيەت بۆلۈمچىسىنىڭ باشلىقى، جىنجياڭ ئۇيغۇر ئاپتونوم رايونلۇق جامائەت خەۋپسىزلىكى باشقارمىسى كادىرلار بۆلۈمىنىڭ مۇئاۋىن باشلىقى، پۈتىيەن ناھىيىلىك جامائەت خەۋپسىزلىكى ئىدارىسىنىڭ مۇئاۋىن باشلىقى، قوشۇمچە شەھەر رايونى شۆبە ئىدارىسىنىڭ باشلىقى، نەتئەن ناھىيىلىك جامائەت خەۋپسىزلىكى ئىدارىسىنىڭ باشلىقى، جامائەت خەۋپسىزلىكى مىنىستىرلىكىنىڭ 6 - ئىدارىسىدە بۆلۈم باشلىقى بولغان. ئۇ 1955 - يىل 11 - ئايدا شىنجاڭغا كىرگەن، ئاقسۇ ۋالىيلىق مەھكىمىسى جامائەت خەۋپسىزلىكى باشقارمىسىنىڭ مۇئاۋىن باشلىقى، ئاقسۇ ئۆلكىلىك پارتكوم سىياسىي بۆلۈمىنىڭ مۇئاۋىن

باشلىقى، مالىيە - سودا بۆلۈمىنىڭ مۇئاۋىن مۇدىرى، يېزا ئىگىلىك خىزمەت بۆلۈمىنىڭ مۇئاۋىن باشلىقى، مەمۇرىي مەھكىمە سانائەت ئىدارىسىنىڭ باشلىقى، مۇئاۋىن ۋالىي قاتارلىق ۋەزىپىلەرنى ئۆتىگەن، 1983 - يىلى دەم ئېلىشقا چىققان. ئۇ 1994 - يىل 1 - ئاينىڭ 3 - كۈنى كېسەل بىلەن ۋاپات بولدى.

ياك شۈن (1919—1994)،

ئەر، خەنزۇ ئۇلۇسىنىڭ شىڭتاك ناھىيىسىدىن. ئۇ 1939 - يىلى ھەربىي سەپكە قاتناشقان، 1946 - يىل 8 - ئايدا جۇڭگو كوممۇنىستىك پارتىيىسىگە كىرگەن، بەنجاڭ، پەيجاڭ، لىەنجاڭ، مۇئاۋىن يىڭجاڭ، يىڭجاڭ، مۇئاۋىن تۇەنجاڭ، تۇەنجاڭ، مۇئاۋىن شىجاڭ، ئۇرۇمچى ھەربىي رايونى سىلكىبۇسى توپچىلار قىسمىنىڭ مۇئاۋىن باشلىقى قاتارلىق ۋەزىپىلەرنى ئۆتىگەن. ئۇ 1955 - يىلى «مۇستەقىللىق - ئەركىنلىك» ئوردىنى ۋە «ئازادلىق» ئوردىنىغا ئېرىشكەن، 1988 - يىلى «مۇستەقىللىق تۆھپىكارى» شەرەپ مېدالىغا ئېرىشكەن، 1982 - يىل 6 - ئايدا دەم ئېلىشقا چىققان. ئۇ 1994 - يىل 1 - ئاينىڭ 10 - كۈنى كېسەل بىلەن ئۇرۇمچىدە ۋاپات بولدى.

ياك گې (1920 — 1994)، ئەر، سىچۈەن ئۇلۇسىنىڭ نەنچۇك شەھىرىدىن. ئۇ 1939 - يىل 12 - ئايدا ئىنقىلابقا قاتناشقان، 1941 - يىل 5 - ئايدا جۇڭگو كوممۇنىستىك پارتىيىسىگە كىرگەن. ئۇ ئىلگىرى يەنئەندىكى ياپون

باسقۇنچىلىرىغا قارشى ھەربىي سىياسىي داشۇسىنىڭ 2-چوڭ ئەترىتىدە، شىئەن مەركىزىي 2 - ئوتتۇرا دەرىجىلىك پارتىيە مەكتىپىدە، مەركىزىي پارتىيە مەكتىپىدە ئوقۇغان، ئاممىۋى ھەربىكەت كادىرى، بۆلۈم ئەزاسى، بۆلۈم باشلىقى، شتاب خادىمى، كاتىپ، سىياسىي بېتەكچى، باش ياچېيكا شۇجىسى، شىنجاڭ ئۇيغۇر ئاپتونوم رايونلۇق پارتكوم بىرلىكىپ بۆلۈمىدە باشقارما باشلىقى، ج ك پ يەنجى ۋىلايەتلىك پارتكومى تەشۋىقات بۆلۈمىنىڭ باشلىقى، ۋىلايەتلىك پارتكومنىڭ مۇئاۋىن شۇجىسى، بايىنغولىن موڭغۇل ئاپتونوم ئوبلاستلىق پارتكومنىڭ مۇئاۋىن شۇجىسى، ئاقسۇ ۋىلايەتلىك ئىنقىلابىي كومىتېتىنىڭ مۇئاۋىن مۇدىرى، ۋىلايەتلىك پارتكومنىڭ مۇئاۋىن شۇجىسى قوشۇمچە تارىم بوز يەر ئۆزلەشتۈرۈش داشۇسىنىڭ مۇدىرى، پارتكومنىڭ شۇجىسى، ئاپتونوم رايونلۇق خەلق ھۆكۈمىتى مەسلىھەتچىلەر ئىشخانىسىنىڭ مەسلىھەتچىسى قاتارلىق ۋەزىپىلەرنى ئۆتىگەن، 1993 - يىلى دەم ئېلىشقا چىققان. ئۇ 1994 - يىل 1 - ئاينىڭ 11 - كۈنى كېسەل بىلەن ئۇرۇمچىدە ۋاپات بولدى.

جاك كېشۈن (1921 — 1994)، ئەر، شەندۇڭ ئۇلۇسىنىڭ خۇيمىن ناھىيىسىدىن. ئۇ 1938 - يىل 8 - ئايدا ئىنقىلابقا قاتناشقان، شۇ يىلى 8 - ئايدا جۇڭگو كوممۇنىستىك پارتىيىسىگە كىرگەن، شەندۇڭ ئۇلۇسى

خۇيمىن ناھىيىسى شۆبە رايون پارتكومنىڭ شۇجىسى، شاڭخې ناھىيىسى شۆبە رايون پارتكومنىڭ شۇجىسى، قوراللىق خىزمەت كومىتېتىنىڭ ھەربىي ئىشلار كادىرى، رايونلۇق كومىتېتنىڭ مۇدىرى، لىەننىڭ سىياسىي بېتەكچىسى، يىڭنىڭ سىياسىي رەھبىرى، شىنجاڭ خېجىڭ ناھىيىلىك زومىگەرلەرگە قارشى نۇرۇش - ئىجارە ھەققىنى كېمەيتىش خىزمەت ئۆمىكىنىڭ باشلىقى، كورلا ناھىيىلىك يەر ئىسلاھاتى خىزمەت ئەترىتىنىڭ باشلىقى، ج ك پ كورلا ناھىيىلىك پارتكومنىڭ شۇجىسى، كورلا ۋىلايەتلىك پارتكوم تەشكىلات بۆلۈمىنىڭ باشلىقى، يېزا خىزمىتى بۆلۈمىنىڭ باشلىقى، ۋىلايەتلىك پارتكومنىڭ مۇئاۋىن شۇجىسى، ئالتاي ۋىلايەتلىك پارتكوم شۇجىچۇسىنىڭ شۇجىسى، ۋىلايەتلىك پارتكومنىڭ مۇئاۋىن شۇجىسى، ج ك پ بورتالا ئوبلاستلىق پارتكومنىڭ مۇئاۋىن شۇجىسى، شۇجىسى، ئوبلاستلىق سىياسىي كېڭەشنىڭ رەئىسى، ئاپتونوم رايونلۇق مەسلىھەتچىلەر كومىتېتىنىڭ ئەزاسى قاتارلىق ۋەزىپىلەرنى ئۆتىگەن. ئۇ ئىلگىرى «ب» دەرىجىلىك نەمۇنىچى مۇكاپاتىغا، «ئا» دەرىجىلىك نەمۇنىچى خىزمەتچى مۇكاپاتىغا، «خەلق تۆھپىكارى» مېدالىغا ئېرىشكەن. ئۇ 1994 - يىل 1 - ئاينىڭ 12 - كۈنى كېسەل بىلەن ئۇرۇمچىدە ۋاپات بولدى.

قەمبەرخان ئەمەت (1916 — 1994)، شىنجاڭنىڭ قەشقەر

كوناشەھەر ناھىيىسىدىن. ئۇ سابىق سوۋېت ئىتتىپاقىنى ئالمۇتا ئۇسۇل مەكتىپى، موسكۋا ئۇسۇل شۇيۇەندە ئوقۇغان. 1942 - يىلدىن كېيىن جۇڭگو ناخشا - ئۇسۇل ئومىكى ۋە ئۇرۇمچى ناخشا - ئۇسۇل ئومىكىدە ئارتىس بولغان، دۆلىتىمىز ئازاد بولغاندىن كېيىن، غەربىي شىمال مىللەتلەر شۇيۇەنىي مىللىي فاكۇلتېتىنىڭ مۇدىرى، شىنجاڭ شۇيۇەنىي سەنئەت فاكۇلتېتىنىڭ مۇدىرى، شىنجاڭ سەنئەت شۇيۇەننىڭ مۇئاۋىن مۇدىرى، مۇدىرى، شىنجاڭ ئۇسۇلچىلار جەمئىيىتىنىڭ رەئىسى، جۇڭگو ئۇسۇلچىلار جەمئىيىتى دائىمىي كومىتېتىنىڭ ئەزاسى، مۇئاۋىن رەئىسى، شىنجاڭ ئەدەبىيات - سەنئەتچىلەر بىرلەشمىسىنىڭ مۇئاۋىن رەئىسى، جۇڭگو ئەدەبىيات - سەنئەتچىلەر بىرلەشمىسى دائىمىي كومىتېتىنىڭ ئەزاسى، مۇئاۋىن رەئىسى، مەملىكەتلىك سىياسىي كېڭەش 2 -، 3 -، 4 -، 5 -، 6 - نۆۋەتلىك كومىتېتىنىڭ ئەزاسى، ئاپتونوم رايونلۇق سىياسىي كېڭەش 4 -، 5 -، 6 - نۆۋەتلىك كومىتېتىنىڭ مۇئاۋىن رەئىسى قاتارلىق ۋەزىپىلەرنى ئۆتىگەن. ئۇ 1994 - يىل 1 - ئاينىڭ 13 - كۈنى كېسەل بىلەن ئۈرۈمچىدە ۋاپات بولدى.

ھاشىموۋ يۈسۈپجان (1927 — 1994)، شىنجاڭنىڭ غۇلجا ناھىيىسىدىن. ئۇ 1945 - يىل 4 - ئايدا ھەربىي سەپكە قاتناشقان، 1952 - يىل 7 - ئايدا جۇڭگو كومموننىستىك پارتىيىسىگە كىرگەن، جەڭچى، بۆلۈم

باشلىقى، مۇئاۋىن باشقارما باشلىقى، بورتالا شۆبە ھەربىي رايونىنىڭ مۇئاۋىن سىياسىي كومىسارى، شىمالىي شىنجاڭ ھەربىي رايونى سىياسىي بۆلۈمىنىڭ مۇئاۋىن مۇدىرى قاتارلىق ۋەزىپىلەرنى ئۆتىگەن. ئۇ 1988 - يىلى «مۇستەقىللىق تۆھپىكارى» شەرەپ مېدالىغا ئېرىشكەن، 1982 - يىل 4 - ئايدا دەم ئېلىشقا چىققان. ئۇ 1994 - يىل 1 - ئاينىڭ 25 - كۈنى كېسەل بىلەن ئۈرۈمچىدە ۋاپات بولدى.

سۇي ژېنخەي (1920 — 1994)، ئەر، شەنشى ئۆلكىسىنىڭ زىجۇ ناھىيىسىدىن. ئۇ 1940 - يىل1-

ئايدا ئىنقىلابقا قاتناشقان، شۇ يىلى 3 - ئايدا جۇڭگو كومموننىستىك پارتىيىسىگە كىرگەن، لىەننىڭ سىياسىي يېتەكچىسى، چوڭ ئەترەت باشلىقى، تۆەننىڭ سىياسىي كومىسارى، ئالتاي شۆبە ھەربىي رايونىنىڭ سىياسىي كومىسارى، جەنۇبىي شىنجاڭ ھەربىي رايونى ئارقا سەپ تەمىنات بۆلۈمىنىڭ سىياسىي كومىسارى قاتارلىق ۋەزىپىلەرنى ئۆتىگەن. ئۇ 1988 - يىلى «مۇستەقىللىق تۆھپىكارى» شەرەپ مېدالىغا ئېرىشكەن، 1980 - يىل 5 - ئايدا دەم ئېلىشقا چىققان. ئۇ 1994 - يىل 2 - ئاينىڭ 4 - كۈنى كېسەل بىلەن شەنشى ئۆلكىسىنىڭ شىئەن شەھىرىدە ۋاپات بولدى.

خي شىڭگۇي (1915 — 1994)، ئەر، جياڭشى ئۆلكىسىنىڭ

يۈڭشىن ناھىيىسىدىن. ئۇ 1933 - يىل 10 - ئايدا قىزىل ئارمىيىگە قاتناشقان، 1935 - يىل 10 - ئايدا جۇڭگو كومموننىستىك پارتىيىسىگە كىرگەن، قىزىل ئارمىيە 6 - جۇننىڭ ئالاقىلاشقۇچىسى، سېمترا، سانىتار، دورا باشقۇرغۇچىسى، 8 - ئارمىيە 359 - لۇدە دوختۇر، مەسئۇل دوختۇر، سەھىيە ئەترىتىنىڭ باشلىقى، داۋالاش بۆلۈمىنىڭ باشلىقى، 2 - ذالا ئارمىيىسى سەھىيە بۆلۈمى تەببىي بۆلۈم باشلىقى، شىنجاڭ تەببىي شۇيۇەنگە قاراشلىق 1 - دوختۇرخانىنىڭ مۇئاۋىن باشلىقى، پارتكومنىڭ مۇئاۋىن شۇجىسى، قوشۇمچە سېمترالار مەكتىپىنىڭ مۇدىرى، شىنجاڭ تەببىي شۇيۇەننىڭ مۇئاۋىن مۇدىرى قاتارلىق ۋەزىپىلەرنى ئۆتىگەن. ئۇ 1942 - يىلى يەنئەندىكى جۇڭگو تېببىي داشۇسىدە ئوقۇغان، «قورشاپ يوقىتىش» قا قارشى تۇرۇش ئۇرۇشى ۋە 25 مىڭ چاقىرىملىق ئۇزۇن

سەپەر، ئەنئۇەندىكى ئىشلەپچىقىرىش ھەرىكىتى ۋە يەنئەننى قوغداش ئۇرۇشى، ئوتتۇرا تۈزلەڭلىكتە «قورشاپ يوقىتىش» نى بۆسۈش ئۇرۇشى، غەربىي جەنۇبىي سەنشى ئۇرۇشى، فېنشياۋ ئۇرۇشى قاتارلىق ئۇرۇشلارغا قاتناشقان. ئۇ 3 - دەرىجىلىك «1 - ئاۋغۇست» ئوردېنى، 3 - دەرىجىلىك «مۇستەقىللىق - ئەركىنلىك» ئوردېنى ۋە 3 - دەرىجىلىك «ئازادلىق» ئوردېنىغا ئېرىشكەن، 1984 - يىلى دەم ئېلىشقا چىققان. ئۇ 1994 - يىل 2 - ئاينىڭ 9 - كۈنى كېسەل بىلەن ئۇرۇمچىدە ۋاپات بولدى.

دېڭ شاۋشەن (1923 — 1994)، ئەر، خوبېي ئۆلكىسىنىڭ خۇاڭچې ناھىيىسىدىن. ئۇ 1940 - يىل

1 - ئايدا ھەربىي سەپكە قاتناشقان، 1941 - يىل 3 - ئايدا جۇڭگو كوممۇنىستىك پارتىيىسىگە كىرگەن، بەنجاڭ، پەيجاڭ، لىەنجاڭ، مۇئاۋىن يېڭجاڭ، شىنجاڭ ھەربىي رايونى سىلكىۋىسى ئاخبارات باشقارمىسىنىڭ شتاب خادىمى، بۆلۈم باشلىقى، مۇئاۋىن باشقارما باشلىقى، ئارقا سەپ تەمىنات 29-تارماق بۆلۈمىنىڭ مۇئاۋىن باشلىقى قاتارلىق ۋەزىپىلەرنى ئۆتىگەن. ئۇ 1955 - يىلى «مۇستەقىللىق - ئەركىنلىك» ئوردېنى ۋە «ئازادلىق» ئوردېنىغا، 1988 - يىلى «مۇستەقىللىق تۆھپىكارى» شەرەپ مېدالىغا ئېرىشكەن، 1981 - يىل 6 - ئايدا دەم ئېلىشقا چىققان. ئۇ 1994 - يىل 2 - ئاينىڭ 21 - كۈنى كېسەل بىلەن ئۇرۇمچىدە ۋاپات بولدى.

ۋاڭ ۋېي (1911 — 1994)،

ئەر، خېبېي ئۆلكىسىنىڭ مەنچېك ناھىيىسىدىن. ئۇ 1938 - يىل 5 - ئايدا ھەربىي سەپكە قاتناشقان، شۇ يىلى 10 - ئايدا جۇڭگو كوممۇنىستىك پارتىيىسىگە كىرگەن، مەمۇرىي كاتىپ، يېتەكچى، ئالاھىدە ئەۋەتىلگەن خادىم، بۆلۈمچە باشلىقى، شىنجاڭ ھەربىي رايونىنىڭ قۇمۇلدا تۇرۇشلۇق ئىش باشقارمىسىنىڭ سىياسىي كومىسسارى، شىنجاڭ ھەربىي رايونى ئارقا سەپ تەمىنات بۆلۈمى مايى - ئەشيا باشقارمىسىنىڭ باشلىقى، مادىدىي ئەشيا بۆلۈمىنىڭ باشلىقى قاتارلىق ۋەزىپىلەرنى ئۆتىگەن. ئۇ 1988 - يىلى «مۇستەقىللىق تۆھپىكارى» شەرەپ مېدالىغا ئېرىشكەن، 1982 - يىل 6 - ئايدا دەم ئېلىشقا چىققان. ئۇ 1994 - يىل 3 - ئاينىڭ 8 - كۈنى كېسەل بىلەن شەنشى ئۆلكىسىنىڭ شىئەن شەھىرىدە ۋاپات بولدى.

ما رۇيىڭ (1924—1994)،

ئەر، سەنشى ئۆلكىسىنىڭ چاڭجى شەھىرىدىن. ئۇ 1938 - يىل 4 - ئايدا ھەربىي سەپكە قاتناشقان، 1942 - يىل 3 - ئايدا جۇڭگو كوممۇنىستىك پارتىيىسىگە كىرگەن، ئالاقىلاشقۇچى، بەيجاڭ، لىەنجاڭ، مۇئاۋىن يېڭجاڭ، يېڭجاڭ، مۇئاۋىن تۆەنجاڭ، تۆەنجاڭ، ئۇرۇمچى گارنىزونىنىڭ مۇئاۋىن سىلكىۋىسى، شەرقىي شىنجاڭ ھەربىي رايونىنىڭ مۇئاۋىن سەنمۇجاڭى قاتارلىق ۋەزىپىلەرنى ئۆتىگەن. ئۇ 1956 - يىلى «مۇستەقىللىق - ئەركىنلىك» ئوردېنى ۋە «ئازادلىق» ئوردېنىغا، 1988 - يىلى «مۇستەقىللىق تۆھپىكارى» شەرەپ مېدالىغا ئېرىشكەن، 1983 - يىل 5 - ئايدا دەم ئېلىشقا چىققان. ئۇ 1994 - يىل 5 - ئاينىڭ 8 - كۈنى كېسەل بىلەن ئۇرۇمچىدە ۋاپات بولدى.

لى گۈچىڭ (1918—1994)،

ئەر، جياڭشى ئۆلكىسىنىڭ يۈشىن ناھىيىسىدىن. ئۇ 1934 - يىل 4 - ئايدا ھەربىي سەپكە قاتناشقان، 1935 - يىل 6 - ئايدا جۇڭگو كوممۇنىستىك پارتىيىسىگە كىرگەن، ئالاقىلاشقۇچى، مۇھاپىزەتچى، كادىر، لىەننىڭ سىياسىي يېتەكچىسى، بۆلۈمچە باشلىقى، تۆەن سىياسىي باشقارمىسىنىڭ مۇدىرى، مۇئاۋىن سىياسىي كومىسسارى، 1 - بىكتۈەن سەھىيە بۆلۈمىنىڭ مۇئاۋىن كومىسسارى، قوشۇمچە سېستېرالار مەكتىپىنىڭ سىياسىي كومىسسارى، شىنجاڭ ھەربىي رايونى سىياسىي بۆلۈمى كادىرلار بۆلۈمىنىڭ باشلىقى، ئىلى

ھەربىي رايونىنىڭ مۇئاۋىن سىياسىي كومىسسارى، شىمالىي شىنجاڭ ھەربىي رايونىنىڭ مۇئاۋىن سىياسىي كومىسسارى، مەسلىھەتچىسى قاتارلىق ۋەزىپىلەرنى ئۆتىگەن. ئۇ 1988 - يىلى 2 - دەرىجىلىك «قىزىل يۇلتۇز» تۆھپىكارلار شەرەپ مېدالىغا ئېرىشكەن، 1983 - يىل 9 - ئايدا دەم ئېلىشقا چىققان. ئۇ 1994 - يىل 5 - ئاينىڭ 22 - كۈنى كېسەل بىلەن ئورۇمچىدە ۋاپات بولدى.

ئىسمائىل سابىر (1942 — 1994)، شىنجاڭنىڭ ئاتوش شەھرىدىن. ئۇ 1964 يىل 9 - ئايدا خىزمەتكە

قاتناشقان، 1978 - يىل 7 - ئايدا جۇڭگو كومۇنىستىك پارتىيىسىگە كىرگەن، ئىشلەپچىقىرىش - قۇرۇلۇش بېكىتۈەنى يېزا ئىگىلىك 4 - شىبى 2 - چارۋىچىلىق فېرمىسىنىڭ تېخنىكى، يېزا ئىگىلىك 4 - شىبى 64 - تۈەن - مەيدانىدا ئوقۇنقۇچى، پەيجاڭ، لاۋازىمەت باشلىقى، يېزا ئىگىلىك 4 - شىبى پارتىيە مەكتىپىنىڭ ئوقۇنقۇچىسى، ئىلى ئوبلاستلىق رادىئو ئىدارىسى سىملىق رادىئو بۆلۈمىنىڭ باشلىقى، تەشۋىقات گۇرۇپپا باشلىقى، ئوبلاستلىق ھۆكۈمەت ئىشخانىسىنىڭ مۇئاۋىن مۇدىرى، ئوبلاستلىق ھۆكۈمەتنىڭ مۇئاۋىن باش كاتىپى، ئوبلاستلىق يېزا ئىگىلىك ماشىنىلىرى ئىدارىسىنىڭ مۇئاۋىن باشلىقى، باشلىقى، ئوبلاستلىق خەلق قۇرۇلتىيى دائىمىي كومىتېتىنىڭ مۇئاۋىن مۇدىرى، پارتكۇرۇپپىسىنىڭ ئەزاسى قاتارلىق ۋەزىپىلەرنى ئۆتىگەن. ئۇ 1994 - يىل 6 - ئاينىڭ 9 - كۈنى كېسەل بىلەن غۇلجا شەھىرىدە ۋاپات بولدى.

پېيلى لىلىن (1930 — 1994)، ئەر، جياڭشى ئۇلكىسىنىڭ پېڭشياڭ

شەھىرىدىن. ئۇ 1949 - يىل 8 - ئايدا ھەربىي سەپكە قاتناشقان، 1956 - يىل 1 - ئايدا جۇڭگو كومۇنىستىك پارتىيىسىگە كىرگەن، شتاب خادىمى، مۇئاۋىن بۆلۈم باشلىقى، بۆلۈم باشلىقى، ئۇرۇمچى ھەربىي رايونى سىلكىنۇسى ئىشخانىسىنىڭ مۇئاۋىن مۇدىرى، ھەربىي مەشق بۆلۈمىنىڭ باشلىقى قاتارلىق ۋەزىپىلەرنى ئۆتىگەن. ئۇ 1988 - يىلى «غالىبىيەت تۆھپىكارى» شەرەپ مېدالىغا ئېرىشكەن، 1986 - يىل 12 - ئايدا دەم ئېلىشقا چىققان. ئۇ 1994 - يىل 6 - ئاينىڭ 12 - كۈنى كېسەل بىلەن جياڭشى ئۇلكىسىنىڭ ئەنجاڭ شەھىرىدە ۋاپات بولدى.

ئەلى ناسىر (1935 — 1994)، شىنجاڭنىڭ كورلا شەھىرىدىن. ئۇ 1952 - يىل 9 - ئايدا خىزمەتكە

قاتناشقان، 1954 - يىل 5 - ئايدا جۇڭگو كومۇنىستىك پارتىيىسىگە كىرگەن، كورلا ناھىيىلىك پارتكومىنىڭ مۇئاۋىن شۇجىسى، خېجىڭ ناھىيىلىك ئىنقىلابىي كومىتېتىنىڭ مۇئاۋىن مۇدىرى، بايىنغولىن ئوبلاستلىق دېھقانچىلىق كومىتېتىنىڭ مۇئاۋىن مۇدىرى، ئوبلاستلىق پارتكوم تەشكىلات بۆلۈمىنىڭ مۇئاۋىن باشلىقى، ئوبلاستلىق پارتكومنىڭ مۇئاۋىن شۇجىسى قاتارلىق ۋەزىپىلەرنى ئۆتىگەن. ئۇ 1994 - يىل 6 - ئاينىڭ 18 - كۈنى كېسەل بىلەن كورلا شەھىرىدە ۋاپات بولدى.

ئىزىزوۋ قاسىم (1924 — 1994)، شىنجاڭنىڭ ئاتوش شەھىرىدىن. ئۇ 1946 - يىل 7 - ئايدا ھەربىي

سەپكە قاتناشقان، 1951 - يىل 1 - ئايدا جۇڭگو كومۇنىستىك پارتىيىسىگە كىرگەن، جەڭچى، پەيجاڭ، مۇئاۋىن لىيەنجاڭ، تۈەننىڭ سەنمۇجاڭى، مۇئاۋىن تۈەنجاڭ، تۈرۈمچى ھەربىي رايونى پىيادە ئەسكەرلەر مەكتىپىنىڭ مۇئاۋىن مۇدىرى، قۇمۇل شۆبە ھەربىي رايونىنىڭ سىلكىنۇەنى، ئۇرۇمچى ھەربىي رايونىنىڭ مۇئاۋىن سىلكىنۇەنى قاتارلىق ۋەزىپىلەرنى ئۆتىگەن. ئۇ 6 -، 7 -، 8 - نۆۋەتلىك مەملىكەتلىك سىياسىي كېڭەشنىڭ ئەزاسى بولغان، 1988 - يىلى «غالىبىيەت تۆھپىكارى» شەرەپ مېدالىغا ئېرىشكەن. ئۇ 1994 - يىل 6 - ئاينىڭ 16 - كۈنى كېسەل بىلەن ئورۇمچىدە ۋاپات بولدى.

جۇ جۇڭخۇا (1918 — 1994)، ئەر، شەندۇڭ ئۆلكىسىنىڭ جىنشياڭ ناھىيىسىدىن. ئۇ 1940 - يىل 3 - ئايدا ئىنقىلابقا قاتناشقان، شۇ يىلى 10 - ئايدا جۇڭگو كوممۇنىستىك پارتىيىسىگە كىرگەن، كۇرسانت،

كادىر، سىياسىي يېتەكچى، ئالاھىدە ئەۋەتىلگەن خادىم، مۇئاۋىن بۆلۈم باشلىقى، بۆلۈم باشلىقى، تۆمۈر سىياسىي باشقارمىسىنىڭ مۇدىرى، سىياسىي كومىسسارى، باش شتاب تاشقى ئىشلار ئىدارىسى ئاسىيا تەتقىقات ئىشخانىسىنىڭ مۇدىرى، 1 - باشقارما باشلىقى، شىنىڭ سىياسىي كومىسسارى، ئۈرۈمچى ھەربىي رايونى ئارقا سەپ تەمىنات بۆلۈمى سىياسىي بۆلۈمىنىڭ مۇئاۋىن مۇدىرى قاتارلىق ۋەزىپىلەرنى ئۆتىگەن. ئۇ 1988 - يىلى «مۇستەقىللىق تۆھپىكارى» شەرەپ مېدالىغا ئېرىشكەن، 1981 - يىل 3 - ئايدا دەم ئېلىشقا چىققان. ئۇ 1994 - يىل 6 - ئاينىڭ 23-كۈنى كېسەل بىلەن شەندۇڭ ئۆلكىسىنىڭ جىنەن شەھىرىدە ۋاپات بولدى.

ۋاڭ شىنگۋاڭ (1919 — 1994)، ئەر، شەندۇڭ ئۆلكىسىنىڭ چىڭيۈن ناھىيىسىدىن. ئۇ 1937 - يىل 11 - ئايدا ئىنقىلابقا قاتناشقان، شۇ يىلى 12 - ئايدا جۇڭگو كوممۇنىستىك پارتىيىسىگە كىرگەن، لەنىنىك سىياسىي پېتەكچىسى، يېڭىنىڭ سىياسىي رەھبىرى، بۆلۈم باشلىقى، تارباغاتاي شۆبە ھەربىي رايونىنىڭ مۇئاۋىن سىياسىي كومىسسارى قاتارلىق ۋەزىپىلەرنى ئۆتىگەن. ئۇ 1988 - يىلى «مۇستەقىللىق تۆھپىكارى» شەرەپ مېدالىغا ئېرىشكەن، 1980 - يىل 11 - ئايدا دەم ئېلىشقا چىققان. ئۇ 1994 - يىل 6 - ئاينىڭ 28 - كۈنى كېسەل بىلەن شەندۇڭ ئۆلكىسىنىڭ جىنەن شەھىرىدە ۋاپات بولدى.

خۇاڭ جىنشەن (1931 — 1994)، ئەر، شەنشى ئۆلكىسىنىڭ خۇاينەن ناھىيىسىدىن. ئۇ 1948 - يىل 1 - ئايدا ئىنقىلابقا قاتناشقان، شۇ يىلى 7 - ئايدا جۇڭگو كوممۇنىستىك پارتىيىسىگە كىرگەن، ئازادلىق ئۇرۇشى مەزگىلىدە، جەڭچى، بەنجاڭ، پەيجاڭ، شتاب خادىمى قاتارلىق ۋەزىپىلەرنى ئۆتىگەن، شىنجاڭ ھەربىي رايونى ئوقۇغۇچى قوبۇل قىلىش بولدى.

مۇلازىمەت چوڭ ئەترىتىنىڭ باشلىقى، شىنجاڭ ھەربىي رايونى «1 - ئاۋغۇست» دېھقانچىلىق مەيدانىدا ئەترەت باشلىقى، مۇدىر، سەنمۇجاڭ، ئىشلەپچىقىرىش - قۇرۇلۇش بىڭتۇەنى يېزا ئىگىلىك 6 - شىسى قوراللىق خىزمەت باشقارمىسىنىڭ باشلىقى، 101 - تۇەن - مەيدانىنىڭ مۇئاۋىن تۇەنجاڭى، سىياسىي كومىسسارى، 102 - تۇەن - مەيدانىنىڭ تۇەنجاڭى، شىنجاڭ دېھقانچىلىق مەيدانىنىڭ مۇئاۋىن باشلىقى، باشلىقى، پارتكومنىڭ شۇجىسى، شىجاڭ، پارتكوم دائىمىي كومىتېتىنىڭ ئەزاسى قاتارلىق ۋەزىپىلەرنى ئۆتىگەن. 1990 - يىل 11 - ئايدا دەم ئېلىشقا چىققان. ئۇ 1994 - يىل 7 - ئاينىڭ 11 - كۈنى كېسەل بىلەن ۋۇجياچوۋدە ۋاپات بولدى.

ما رۇيىيۈن (1924—1994)، ئەر، سەنشى ئۆلكىسىنىڭ ۋېنشۇي ناھىيىسىدىن. ئۇ 1940 - يىل 9 - ئايدا ئىنقىلابقا قاتناشقان، 1941 - يىل 9 - ئايدا جۇڭگو كوممۇنىستىك پارتىيىسىگە كىرگەن، بەنجاڭ، پەيجاڭ، لەنىنىك سىياسىي پېتەكچىسى، تۇەن ئاتلىق ئەسكەرلەر چوڭ ئەترىتىنىڭ سىياسىي كومىسسارى، تۇەنىنىڭ مۇئاۋىن سەنمۇجاڭى، ئالى رايونلۇق ئاتلىق ئەسكەرلەر تارماق ئەترىتىنىڭ مۇئاۋىن سىياسىي كومىسسارى، تۇەنىنىڭ سىياسىي كومىسسارى، شۆبە ھەربىي رايونىنىڭ مۇئاۋىن سىياسىي

ۋاڭ شىنگۋاڭ

خۇاڭ جىنشەن

ما رۇيىيۈن

لى ۋېنچىڭ

بەكرى بوساق

كومىسارى، سياسىي كومىسارى قاتارلىق ۋەزىپىلەرنى ئۈتىگەن. ئۇ 1955 - يىلى «مۇستەقىللىق - ئەركىنلىك» ئوردېنىغا، 3 - دەرىجىلىك «ئازادلىق» ئوردېنىغا، 1988 - يىلى «مۇستەقىللىق تۆھپىكارى» شەرەپ مېدالىغا ئېرىشكەن، 1983 - يىل 6 - ئايدا دەم ئېلىشقا چىققان. ئۇ 1994 - يىل 7 - ئاينىڭ 17 - كۈنى كېسەل بىلەن جاپاگىر ئۇلكىسىنىڭ ياتقۇ شەھىرىدە ۋاپات بولدى.

لى ۋېنچىك (1923 — 1994)، ئەر، خېبېي ئۇلكىسىنىڭ راۋاق ناھىيىسىدىن. ئۇ 1939 - يىل 10 - ئايدا ھەربىي سەپكە قاتناشقان، 1940 - يىل 1 - ئايدا جۇڭگو كومۇنىستىك پارتىيىسىگە كىرگەن، جەڭچى، مۇئاۋىن بەنجاك، بۆلۈم ئەزاسى، مۇئاۋىن بۆلۈم باشلىقى قاتارلىق ۋەزىپىلەردە بولغان، 1950 - يىل 5 - ئايدا كەسىپ ئالماشتۇرۇپ ئاقسۇغا خىزمەتكە كېلىپ، ئاقسۇ ۋىلايەتلىك باج ئىدارىسىنىڭ مۇئاۋىن باشلىقى، پىلان كومىتېتىنىڭ مۇدىرى، قوشۇمچە ئاۋات ناھىيىلىك پارتكومىنىڭ شۇجىسى، ۋىلايەتلىك پارتكوم سانائەت - قاتناش بۆلۈمىنىڭ مۇئاۋىن باشلىقى، تەشكىلات بۆلۈمىنىڭ مۇئاۋىن باشلىقى، بىرلىكسەپ بۆلۈمىنىڭ مۇئاۋىن باشلىقى، توقسۇ ناھىيىلىك پارتكومىنىڭ مۇئاۋىن شۇجىسى، قوشۇمچە ئىنقىلابىي كومىتېتىنىڭ مۇئاۋىن مۇدىرى، ۋىلايەتلىك ئىنقىلابىي كومىتېت سىياسىي خىزمەت گۇرۇپپىسىنىڭ مۇئاۋىن باشلىقى، قوشۇمچە بىرلىكسەپ بۆلۈمىنىڭ باشلىقى، ۋىلايەتلىك ئىنقىلابىي كومىتېت ئىشخانىسىنىڭ مۇدىرى، ۋىلايەتلىك پارتكوم تەشكىلات بۆلۈمىنىڭ باشلىقى، ۋىلايەتلىك پارتكومىنىڭ ئەزاسى قاتارلىق ۋەزىپىلەرنى ئۈتىگەن، 1986 - يىلى دەم ئېلىشقا چىققان. ئۇ1994- يىل 8 - ئاينىڭ 4 - كۈنى كېسەل بىلەن ۋاپات بولدى.

بەكرى بوساق (1927 — 1994)، ئەر، قىرغىز، شىنجاڭنىڭ ئاقتۇ ناھىيىسىدىن. ئۇ 1950 - يىل 9 - ئايدا خىزمەتكە قاتناشقان، 1953 - يىل 5 - ئايدا جۇڭگو كومۇنىستىك پارتىيىسىگە كىرگەن، ئاقتۇ ناھىيىسىنىڭ پىلال يېزىسىدا مەمۇرىي كاتىپ، قىزىلتاغ رايونىنىڭ مۇئاۋىن باشلىقى، ئۇچمە رايونىنىڭ باشلىقى، ئاقتۇ ناھىيىسىنىڭ ھاكىمى، قىزىلسۇ قىرغىز ئاپتونوم ئوبلاستىنىڭ مۇئاۋىن باشلىقى، پارتكومىنىڭ مۇئاۋىن شۇجىسى، ئوبلاستلىق ئىنقىلابىي كومىتېتىنىڭ مۇئاۋىن مۇدىرى، ئوبلاستلىق خەلق قۇرۇلتىيى دائىمىي كومىتېتىنىڭ مۇدىرى قاتارلىق ۋەزىپىلەرنى ئۈتىگەن، ئاپتونوم رايونلۇق 6 - ، 7 - نۆۋەتلىك خەلق قۇرۇلتىيى دائىمىي كومىتېتىنىڭ ئەزاسى بولغان. ئۇ 1983 - يىلى ئاپتونوم رايونلۇق خەلق ھۆكۈمىتى تەرىپىدىن بېرىلگەن «چېگرا مۇداپىئە خىزمىتىدىكى ئىلغار شەخس» دېگەن نامغا ئېرىشكەن، 1993 - يىل 3 - ئايدا پېنسىيەگە چىققان. ئۇ1994- يىل 8 - ئاينىڭ 5 - كۈنى كېسەل بىلەن ۋاپات بولدى.

لى سۇك (1935 — 1994)، قاتناشقان، 1961 - يىل 1 - ئايدا جۇڭگو كومۇنىستىك پارتىيىسىگە كىرگەن، ئاپتونوم رايونلۇق باش ئىشچىلار ئۇيۇشمىسى مالىيە بۆلۈمى، تەشكىلات بۆلۈمىنىڭ كادىرى، ئاپتونوم رايونلۇق ئىنقىلابىي كومىتېت سىياسىي خىزمەت گۇرۇپپىسى، بۆلۈمىنىڭ قاراشلىق ئورگانلارنىڭ سىياسىي خىزمەت گۇرۇپپىسى، بۆلۈمىنىڭ قاراشلىق ئورگانلار پارتكومىنىڭ كادىرى، ئىشخانىنىڭ مۇئاۋىن مۇدىرى، ئاپتونوم رايونلۇق پارتكوم ئىنتىزام تەكشۈرۈش كومىتېتى ئىشخانىسىنىڭ مۇئاۋىن مۇدىرى، ئىنتىزام تەكشۈرۈش باشقارمىسىنىڭ مۇئاۋىن باشلىقى، ئىنتىزام تەكشۈرۈش 2 - باشقارمىسىنىڭ باشلىقى، ئاپتونوم رايونلۇق ئىنتىزام تەكشۈرۈش كومىتېتىنىڭ دائىمىي ئەزاسى، ئاپتونوم رايونلۇق رەۋىزىيە نازارىتى پارتكۇرۇپپىسىنىڭ ئەزاسى، شۇجىسى، مۇئاۋىن نازىرى، ئاپتونوم رايونلۇق ئىنتىزام تەكشۈرۈش كومىتېتى بىلەن رەۋىزىيە نازارىتىنىڭ خىزمىتى بىرلەشتۇرۇلگەندىن كېيىن، ئاپتونوم رايونلۇق ئىنتىزام تەكشۈرۈش كومىتېتىنىڭ دائىمىي ئەزاسى، مۇئاۋىن شۇجىسى، ئاپتونوم رايونلۇق رەۋىزىيە نازارىتىنىڭ مۇئاۋىن نازىرى قاتارلىق ۋەزىپىلەرنى ئۈتىگەن. ئۇ 1994 - يىل 8 - ئاينىڭ 20 - كۈنى كېسەل بىلەن ئۇرۇمچىدە ۋاپات بولدى.

ئەر، ئەسلى يۈرتى تېنجىن شەھىرىدىن، شىنجاڭنىڭ غۇلجا شەھىرىدە تۇغۇلغان. ئۇ 1951 - يىل 9 - ئايدا خىزمەتكە

سۇن جيې (1917—1994)، ئەر، سەنشى ئۇلكىسىنىڭ نىڭۇڭ

ناھىيىسىدىن. ئۇ 1937 - يىل 9 - ئايدا ناھىيىلىك ياپون باسقۇنچىلىرىغا قارشى چوڭ ئەترەتكە قاتناشقان، 1938 - يىل 3 - ئايدا جۇڭگو كومموننىستىك پارتىيەسىگە كىرگەن، ياپون باسقۇنچىلىرىغا قارشى ئۇرۇش مەزگىلىدە 120 - شى 358 - لۇدە بەنجالىق، پەيجالىق، ئالاھىدە ئەۋەتىلگەن كادىر، سىياسىي بېتەكچىسى بولغان، جىنخوي ئۇرۇشىغا، شەنشى، چاخار، خېبېي رايونىدىكى چېنجۇالىق ئۇرۇشىغا قاتناشقان، ئۇرۇشتا شەرەپ بىلەن يارىدار بولغان، ئازادلىق ئۇرۇشى مەزگىلىدە، لۇلياڭ ھەربىي رايونىدا لىيەن سىياسىي بېتەكچىسى، شۇنداقلا ئالاھىدە ئەۋەتىلگەن خادىم، 359 - لۇ دوختۇرخانىسى ئامانلىق قوغداش بۆلۈمچىسىنىڭ باشلىقى، 5 - شىنجاڭ تەشكىلات كادىرى شۇنداقلا يارەمچى بولغان، ژازجيې، خۇتشەن، ژاڭچىڭ جېن قاتارلىق داڭلىق ئۇرۇشلارغا قاتناشقان، بېيجىڭ جۇڭگو قۇرۇلغاندىن كېيىن، شىنجاڭ ھەربىي رايونى 3 - تۆمەن سىياسىي باشقارمىسىنىڭ مۇدىرى، ئاپتوموبىل 6 - تۆمەننىڭ سىياسىي كومىسسارى بولغان، 1953 - يىل 3 - ئايدا كەسىپ ئالماشتۇرۇپ يەرلىك ئورۇندا خىزمەت قىلغان، شىنجاڭ قاتناش نازارىتى ترانسپورت شىركىتىنىڭ مۇئاۋىن جىڭلىسى، شىنجاڭ ترانسپورت ئىدارىسىنىڭ مۇئاۋىن باشلىقى، پارتكومنىڭ شۇجىسى، شىنجاڭ ئاپتوموبىل ترانسپورت باش شىركىتىنىڭ جىڭلىسى، قاتناش نازارىتىنىڭ مۇئاۋىن نازىرى، پارتكۇرۇپپىسىنىڭ مۇئاۋىن شۇجىسى قاتارلىق ۋەزىپىلەرنى ئۆتىگەن، 1987 - يىلى دەم ئېلىشقا چىققان. ئۇ 1994 - يىل 10 - ئاينىڭ 3.كۈنى كېسەل بىلەن ئۇرۇمچىدە ۋاپات بولدى.

ۋاڭ شۇرۇي (1922 — 1994)، ئەر، شەنشى ئۇلكىسىنىڭ فېنيالىق ناھىيىسىدىن. ئۇ 1938 - يىل 1 - ئايدا ھەربىي سەپكە قاتناشقان، 1940 - يىل 6 - ئايدا جۇڭگو كومموننىستىك پارتىيەسىگە كىرگەن، جەڭچى، كىچىك ئەترەت باشلىقى، لىيەننىڭ سىياسىي بېتەكچىسى، بېڭنىڭ سىياسىي رەھبىرى، تۆمەن سىياسىي باشقارمىسىنىڭ مۇدىرى، سىياسىي كونسىارى، تۆمەنجالىق، مۇئاۋىن شىجالىق، باش شتاب جەڭ قىلىش بۆلۈمىنىڭ شتاب خادىمى، مۇئاۋىن باشقارما باشلىقى، شىنجاڭ سىياسىي كومىسسارى، شىمالىي شىنجاڭ ھەربىي رايونىنىڭ 2 - سىياسىي كومىسسارى، سىياسىي كومىسسارى، ئۇرۇمچى ھەربىي رايونى سىياسىي باشقارمىسىنىڭ جۇن دەرىجىلىك مەسلىھەتچىسى قاتارلىق ۋەزىپىلەرنى ئۆتىگەن. ئۇ 1953 - يىلى چاۋشيەن دېموكراتىك خەلق جۇمھۇرىيىتى تەرىپىدىن 3 - دەرىجىلىك «دۆلەت بايرىقى» ئوردېنى ۋە 3 - دەرىجىلىك جەڭچى «مۇستەقىللىق - ئەركىنلىك» ئوردېنىغا، 1957 - يىلى 3 - دەرىجىلىك «مۇستەقىللىق - ئەركىنلىك» ئوردېنى، 3 - دەرىجىلىك «ئازادلىق» ئوردېنىغا، 1988 - يىلى «مۇستەقىللىق تۆھپىكارى» شەرەپ مېدالىغا ئېرىشكەن، 1986 - يىل 12 - ئايدا دەم ئېلىشقا چىققان. ئۇ 1994 - يىل 10 - ئاينىڭ 14 - كۈنى كېسەل بىلەن بېيجىڭدا ۋاپات بولدى.

ياڭ جۇنشۇ (1944 — 1994)، ئەر، شەنشى ئۇلكىسىنىڭ خۇشيەن ناھىيىسىدىن. ئۇ 1962 - يىل 6 - ئايدا ھەربىي سەپكە قاتناشقان، 1963 - يىل 6 - ئايدا جۇڭگو كومموننىستىك پارتىيەسىگە كىرگەن، داشياۋ ھەربىي ئۇنۋانى بار، پەيجالىق، شتاب خادىمى، مۇئاۋىن بۆلۈم باشلىقى، باشقارما باشلىقى، شىنجاڭ سەنمۇجائى، ئۇرۇمچى شۆبە ھەربىي رايونىنىڭ سەنمۇجائى قاتارلىق ۋەزىپىلەرنى ئۆتىگەن. ئۇ 1994 - يىل 10 - ئاينىڭ 20 - كۈنى كېسەل بىلەن ئۇرۇمچىدە ۋاپات بولدى.

ياقۇتخان ئىسلام (1933 — 1994)، شىنجاڭنىڭ ئاقتۇ ناھىيىسىدىن. ئۇ 1954 - يىلى خىزمەتكە قاتناشقان، 1955 - يىلى جۇڭگو كومموننىستىك پارتىيەسىگە كىرگەن، ئاقتۇ ناھىيىسى ئۇيغۇر يېزىلىق ئايالار بىرلەشمىسىنىڭ مۇدىرى، مۇئاۋىن يېزا باشلىقى، ئاقتۇ ناھىيىلىك ئايالار بىرلەشمىسىنىڭ مۇدىرى، ناھىيىلىك پارتكوم ۋە ناھىيىلىك خەلق ھۆكۈمىتى ئىشخانىسىنىڭ مۇئاۋىن مۇدىرى، مۇئاۋىن ھاكىم، ناھىيىلىك خەلق قۇرۇلتىيى دائىمىي كومىتېتىنىڭ مۇئاۋىن مۇدىرى، 1983 - يىلدىن باشلاپ قىزىلسۇ ئوبلاستلىق سىياسىي كېڭەشنىڭ مۇئاۋىن رەئىسى بولغان، 1991 - يىلى پېنسىيگە چىققان. ئۇ 1994.يىل 10 - ئايدا كېسەل بىلەن ئاقتۇ ناھىيىسىدە ۋاپات بولدى.

خاۋ گۈەنجۇڭ (1934 — 1994)، ئەر، گەنسۇ ئۇلكىسىنىڭ ژۇژۇبي شەھىرىدىن. ئۇ 1953 - يىلى غەربىي شىمال مىللەتلەر شۇيۈەننىي پۈتتۈرگەندىن كېيىن مەكتەپتە قېلىپ ئوقۇتقۇچى بولغان، 1970 - يىلى شىنجاڭ مەدەنىيەت ئىدارىسىگە يۆتكىلىپ كەلگەن، 1978 - يىلى غەربىي شىمال مىللەتلەر شۇيۈەننىگە يۆتكىلىپ كەتكەن، 1981 - يىلى يەنە شىنجاڭغا يۆتكىلىپ كەلگەن، «ئەدەبىي تەرجىمىلەر»، «شىنجاڭ مىللەتلەر ئەدەبىياتى» تەھرىر بۆلۈمىدە، شىنجاڭ خەلق ئەدەبىيات - سەنئەتچىلىرى جەمئىيىتىدە تەھرىرلىك ۋە تەرجىمە خىزمىتى بىلەن شۇغۇللانغان. ئۇنىڭ تەرجىمە قىلغان ئاساسلىق ئەسەرلىرىدىن «قۇتادغۇبىلىگ»، «تۇركىي تىللار دىۋانى»، دېكى شېئىرلار»، «لۇتفى شېئىرلىرىدىن

ژالڭ شۇرۇي

يالڭ جۇنشۇ

ياقۇتخان ئسلام

خاۋگۇەنجۇڭ

جاۋ ليەنشيالڭ

تاللانما»، «ئوغۇزنامە»، «تۈركىي تىللار دىۋانى»، دىن ئىلمىنغان شېئىر ۋە تەمسىللەر»، «مەسئۇد بىلەن دىلارا»، «لياۋجەي رىۋايەتلىرىدىن تاللانما»، «جۇدالىق زارى» قاتارلىقلار بار، ئاسسىستېنت، لېكتور، ئالىي تەرجىمان، ئاپتونوم رايونلۇق ئەدەبىيات - سەنئەتچىلەر بىرلەشمىسىنىڭ ئەزاسى، جۇڭگو يازغۇچىلار جەمئىيىتىنىڭ ئەزاسى، جۇڭگو خەلق ئەدەبىيات - سەنئەتچىلىرى جەمئىيىتىنىڭ ئەزاسى، جۇڭگو ئاز سانلىق مىللەتلەر ئەدەبىياتى ئىلمىي جەمئىيىتىنىڭ مۇدىرىيەت ئەزاسى، ئاپتونوم رايونلۇق كىلاسسىك ئەدەبىيات ئىلمىي جەمئىيىتىنىڭ مۇئاۋىن رەئىسى، غەربىي شىمال مىللەتلەر شۇيۇەنىنىڭ پەخرىي پروفېسورى قاتارلىق ۋەزىپىلەرنى ئۆتىگەن، ئاپتونوم رايونلۇق سىياسىي كېڭەش 5-، 6-، 7-نۆۋەتلىك كومىتېتىنىڭ ئەزاسى، دۆلەت دەرىجىلىك مۇنەۋۋەر مۇتەخەسسىس بولغان. ئۇ 1994 - يىل 10 - ئاينىڭ 28 - كۈنى كېسەل بىلەن ئۇرۇمچىدە ۋاپات بولدى.

جاۋ ليەنشيالڭ (1921 — 1994)، ئەر، سەنشى ئۆلكىسىنىڭ لىڭشى ناھىيىسىدىن. ئۇ 1938 - يىلى ھەربىي سەپكە قاتناشقان، 1939 - يىلى جۇڭگو كومۇنىستىك پارتىيىسىگە كىرگەن، بەنجالڭ، لىەنجالڭ، يىڭجالڭ، تۇەننىڭ مۇئاۋىن سەنمۇجالڭى، مۇئاۋىن تۇەنجالڭ، تۇەنجالڭ، ئىلى ھەربىي رايونى ھەربىي قورال - يارىغ باشقارمىسىنىڭ باشلىقى، تارباغاتاي شۆبە ھەربىي رايونىنىڭ مۇئاۋىن سىلىكىيۇەنى قاتارلىق ۋەزىپىلەرنى ئۆتىگەن. ئۇ 1988 - يىلى «مۇستەقىللىق تۇھپىكارى» شەرەپ مېدالىغا ئېرىشكەن، 1982 - يىل 4 - ئايدا دەم ئېلىشقا چىققان. ئۇ 1994 - يىل 10 - ئاينىڭ 28 - كۈنى كېسەل بىلەن ئۇرۇمچىدە ۋاپات بولدى.

مۇخپۇل ئەلا (1923 — 1994)، شىنجاڭنىڭ چاپچال ناھىيىسىدىن. ئۇ 1944 - يىل 11 - ئايدا

خىزمەتكە قاتناشقان، 1954 - يىل 12 - ئايدا جۇڭگو كومۇنىستىك پارتىيىسىگە كىرگەن، ئۇچ ۋىلايەت ئىنقىلابىي ھۆكۈمىتىنىڭ ئىلى سوت مەھكىمىسىدە كاتىپ، ئىلى ۋىلايەتلىك سوت مەھكىمىسىنىڭ سوتچىسى بولغان، ئازادلىقتىن كېيىن غۇلجا ناھىيىلىك سوت مەھكىمىسىنىڭ مۇئاۋىن باشلىقى، غۇلجا شەھەرلىك سوت مەھكىمىسىنىڭ مۇئاۋىن باشلىقى، شەھەرلىك خەلق كومىتېتىنىڭ مۇدىرى، شەھەر باشلىقى، ئىلى ئوبلاستلىق سانائەت ئىدارىسى پارتكوزۇپپىسىنىڭ مۇئاۋىن شۇجىسى، غۇلجا ناھىيىلىك پارتكومىنىڭ مۇئاۋىن شۇجىسى، ئوبلاستلىق پارتكوم دائىمىي كومىتېتىنىڭ ئەزاسى، ئوبلاستلىق ئىنقىلابىي كومىتېتىنىڭ مۇئاۋىن مۇدىرى، مۇئاۋىن ئوبلاست باشلىقى، ئوبلاستلىق خەلق قۇرۇلتىيى دائىمىي كومىتېتىنىڭ مۇئاۋىن مۇدىرى قاتارلىق ۋەزىپىلەرنى ئۆتىگەن. ئۇ 1994 - يىل 10 - ئاينىڭ 31 - كۈنى كېسەل بىلەن ئۇرۇمچىدە ۋاپات بولدى.

جۇنسوۋ ئەسەن (1924 — 1994)، ئەر، قازاق، شىنجاڭنىڭ كۇنەس ناھىيىسىدىن. ئۇ 1940 - يىل

9 - ئايدا ئىنقىلابقا قاتناشقان، 1950 - يىل 5 - ئايدا جۇڭگو كومۇنىستىك پارتىيىسىگە كىرگەن، جەڭچى، پەيجالڭ، لىەنجالڭ، تۇەننىڭ مۇئاۋىن سەنمۇجالڭى، سەنمۇجالڭ، شىنجاڭ ھەربىي رايونى

ئارقا سەپ تەمىنات بۆلۈمى ھەربىي لاۋازىمەت باشقارمىسىنىڭ مۇئاۋىن باشلىقى، ئۈرۈمچى شەھەرلىك ھەربىي خىزمەت ئىدارىسىنىڭ باشلىقى، ئالتاي شۆبە ھەربىي رايونىنىڭ مۇئاۋىن سىلىكىيۈەنى، شىمالىي شىنجاڭ ھەربىي رايونىنىڭ مۇئاۋىن سەنمۇجاڭى، مۇئاۋىن سىلىكىيۈەنى قاتارلىق ۋەزىپىلەرنى ئۆتىگەن، 6 - نۆۋەتلىك مەملىكەتلىك خەلق قۇرۇلتىيىنىڭ ۋەكىلى بولۇپ سايلانغان. ئۇ 1955 - يىلى 3-دەرىجىلىك «ئازادلىق» ئوردېنىنغا، 1988 - يىلى «مۇستەقىللىق تۆھپىكارى» شەرەپ مېدالىغا ئېرىشكەن، 1985 - يىل 5 - ئايدا دەم ئېلىشقا چىققان. ئۇ 1994 - يىل 11 - ئاينىڭ 23 - كۈنى كېسەل بىلەن ئۈرۈمچىدە ۋاپات بولدى.

ئارسەن ئالىمقان (1919 — 1994)، ئەر، قىرغىز، شىنجاڭلىك ئۇلۇغچات ناھىيىسىدىن. ئۇ 1950 -

يىلى جۇڭگو كوممۇنىستىك پارتىيىسىگە كىرگەن، 1940 - يىلى ئۈرۈمچى قازاق - موڭغۇل ئوتتۇرا مەكتىپىنى پۈتتۈرگەن، شىنجاڭ ئۇلكىلىك قازاق، قىرغىز مەدەنىيەت ئاقارتىش ئۇيۇشمىسىدا خىزمەت قىلغان، 1946 - يىلى ئۇچ ۋىلايەت ئىنقىلابىي مىللىي ئارمىيىسىگە قاتناشقان، مىللىي ئارمىيە ئاتلىق ئەسكەرلەر تۈەنى 2 - يېڭىلىك سىياسىي رەھبىرى بولغان، شىنجاڭ ئازاد بولغاندىن كېيىن، جەنۇبىي شىنجاڭ پارتكومى مۇپەتتىش ئىشخانىسىنىڭ مۇئاۋىن مۇدىرى، جەنۇبىي شىنجاڭ مەمۇرىي مەھكىمىسى ئىشلاھات باشقارمىسىنىڭ مۇئاۋىن باشلىقى، قىزىلسۇ قىرغىز ئاپتونوم ئوبلاستىنىڭ مۇئاۋىن باشلىقى قاتارلىق ۋەزىپىلەرنى ئۆتىگەن، 1980 - يىلى دەم ئېلىشقا چىققان. ئۇ 1994 - يىل 12 - ئايدا كېسەل بىلەن ۋاپات بولدى.

«شىنجاڭ يىلنامىسى (1995)» ئۇيغۇرچە نەشرىنىڭ تەھرىرات خادىملىرى

باش مۇھەررىر: نۇرمەھەممەت دۆلەتى

مۇئاۋىن باش مۇھەررىر: غوجائەخمەت يۇنۇس

مەسئۇل مۇھەررىرلەر: جەمىلە ئابلا، ئابدۇرېھىم ياقۇپ

تەھرىر - تەرجىمە خادىملىرى: (ئېلىپبە تەرتىپى بويىچە تىزىلدى)
ئابدۇخېلىل تۇرسۇن، ئابدۇرۇپ ئېلى، ئابدۇرېھىم ياقۇپ، ئابلەت قۇربان، ئابلىز ئورخۇن، ئابلىمىت ياقۇپ، ئەخمەت روزى، ئەخمەت ئىمىنھاجى، ئەركىن سابىر، ئەركىن شېرىپ، بېلىقنىز مەھەممەت، تۇرسۇن سايىت، جەمىلە ئابلا، سىدىق ئاۋاكرى، شادىيە قېيۇم، غوپۇر قادىر، غوپۇر ھوشۇر نىيازى، غوجائەخمەت يۇنۇس، قادىر ھاپىز، كېرىم يۇسۇپ، مەرھابا شاۋۇدۇن، مەمتىمىن شېپە، مەمتىمىن ھاشىم، مەھەممەت ھەسەن، مۇنەۋۋەر باۋۇدۇن، نەمەتجان ئاۋۇسمان، نىجات ئەخمەت، نىلۇپەر ھەسەن، ھاشىم ئىسرائىل، ھاشىم ياقۇپ، ئۆمەر قادىر، ئۆمەر مامۇت، ۋاڭ شياۋلىڭ، ئىسلام ھۇسەيىن.

مۇقاۋىنى لايىھىلىگۈچى: ئالىمجان ئاببباس

مەسئۇل كوررېكتور: نجات ئەخمەت

《新疆年鉴(1995)》维吾尔文版

编 译 人 员

主　　编：努尔穆罕默德·多莱提

副 主 编：霍加阿合买提·优努斯

责任编辑：加米拉·阿不拉、阿不都热衣木·亚克甫

编译人员：(姓氏以维吾尔文字母为序)

阿不都海力力·图尔逊、阿不都肉甫·艾力、阿不都热衣木·亚克甫、阿不来提·库尔班、阿不里孜·鄂尔浑、阿不里米提·亚克甫、艾合买提·肉孜、艾合买提·伊明阿吉、艾尔肯·沙比尔、艾尔肯·西日甫、贝丽克孜·穆罕默德、图尔逊·沙依提、加米拉·阿不拉、司迪克·阿瓦克日、夏迪娅·克尤木、吾甫尔·卡德尔、吾甫尔·吾守尔·尼亚孜、霍加阿合买提·优努斯、哈德尔·阿皮孜、克热木·玉苏甫、玛尔哈巴·夏吾东、买买提明·希帕、买买提明·阿西木、买买提·艾山、米娜瓦尔·巴吾东、那买提江·阿乌斯曼、尼加提·艾合买提、尼鲁帕尔·艾山、阿西木·伊斯拉音、哈希木·亚克甫、吾买尔·卡德尔、吾买尔·马木提、王小玲、斯拉木·玉赛音

封面设计：阿里木江·阿巴斯

责任校对：尼加提·艾合买提

نەشر ھوقۇقى توغرىسىدا بايانات:

«شىنجاڭ يىلنامىسى (1995)» نىڭ نەشر ھوقۇقى شىنجاڭ ئۇيغۇر ئاپتونوم رايونلۇق تەزكىرە كومىتېتىدا، يىلنامىنىڭ بىر قىسىم باب، ماقالىلىرىنى ياكى پۈتۈن مەزمۇنىنى رۇخسەتسىزنى ئالماي تۇرۇپ قايتا بېسىش، تەرجىمە قىلىش، كۆچۈرۈپ بېسىش ۋە نەشر قىلىشقا بولمايدۇ.

«شىنجاڭ يىلنامىسى (1995)»

(ئومۇمىي 11 - توم)

شىنجاڭ ئۇيغۇر ئاپتونوم رايونلۇق خەلق ھۆكۈمىتى تەرىپىدىن چىقىرىلدى

شىنجاڭ ئۇيغۇر ئاپتونوم رايونلۇق تەزكىرە كومىتېتى تەرىپىدىن تۈزۈلدى

ئادرېسى: ئۈرۈمچى شەھىرى «شەرق شامىلى» كوچىسى №8

تېلېفون نومۇرى: 2821715، پوچتا نومۇرى: 830002

شىنجاڭ خەلق نەشرىياتى نەشر قىلدى

(ئۈرۈمچى شەھىرى «جەنۇبىي ئازادلىق» كوچىسى №348)

شىنجاڭ ئۇيغۇر ئاپتونوم رايونلۇق تەزكىرە كومىتېتى لازىر نۇرى ئارقىلىق ھەرپ تىزىش شىركىتىدە تىزىلدى

شىنجاڭ گېئولوگىيە - قېزىلما بايلىقلار ئىدارىسى كارتوگرافىيە چوڭ ئىتىرى باسما زاۋۇتىدا بېسىلدى

رەڭلىك بېتى شېنجېن مونتاژ لايىھىلەش - ياساش چەكلىك شىركىتىدە بېسىلدى

فورماتى: 1092 × 787 مىللىمېتر 1/16

باسما تاۋىقى: 74، قىستۇرما ۋاراقى 4، خەت سانى: 1 مىليون 346 مىڭ

1996 - يىل 2 - ئاي 1 - نەشرى

1996 - يىل 2 - ئاي 1 - بېسىلىشى

تىراژى 1500 — 1

ISBN7 — 228 — 03702 — 2/Z . 150

دۆلەت ئىچىدىكى باھاسى: 55 يۈەن

چەت ئەلگە سېتىلىش باھاسى: 35 ئامېرىكا دوللىرى